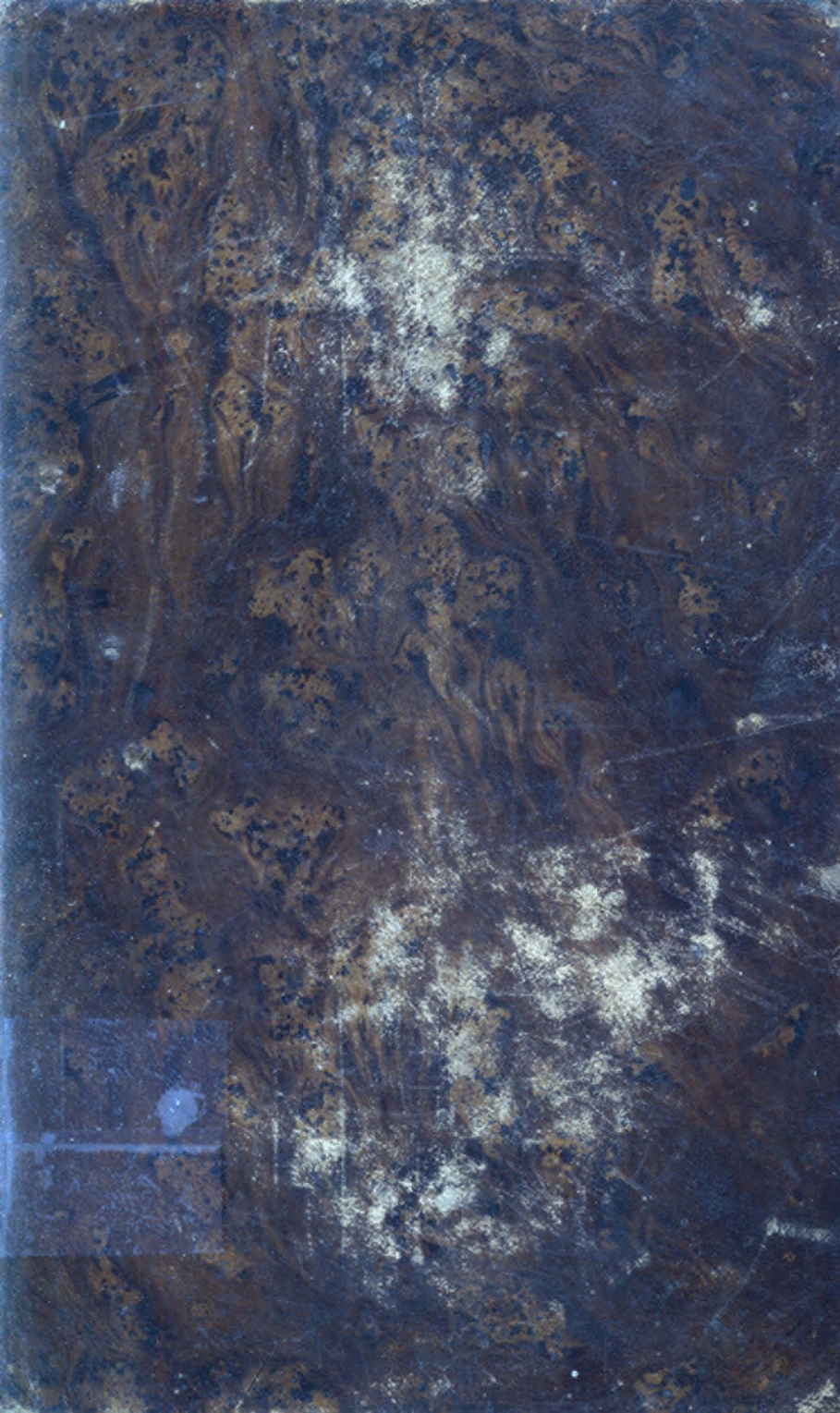

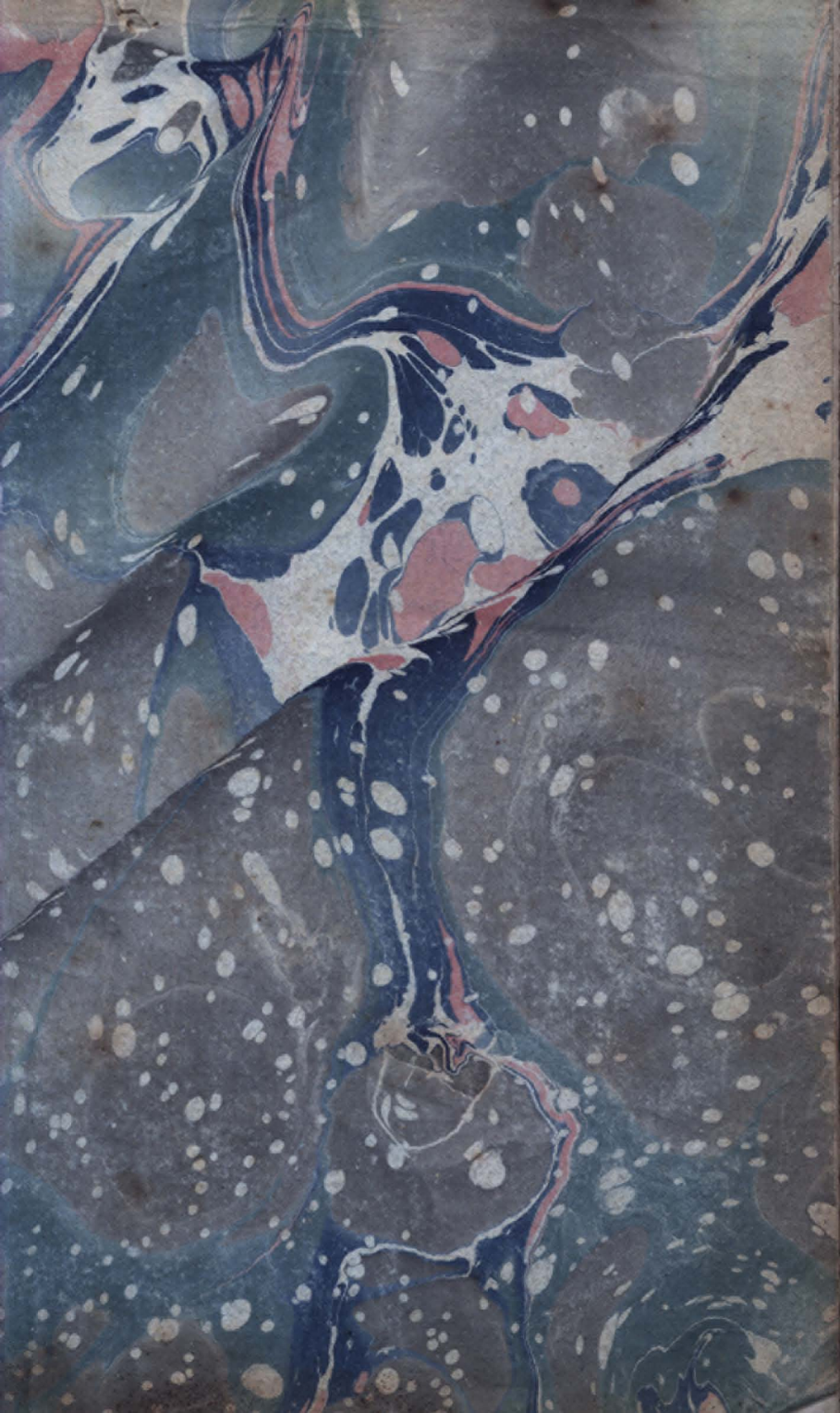

DICTIONNAIRE

ESPAGNOL-FRANÇAIS.

II.

SE TROUVE AUSSI

A PARIS.	Th. Barrois fils, rue Richelieu, n. 14;
	Baudry, rue du Coq-St.-Honoré, n. 9;
PERPIGNAN.	Lassère.
BORDEAUX.	Lawalle.
MARSEILLE	Camoin.
BAYONNE	Bonzom ; Gosse.
LISBONNE.	George Rey.
LONDRES	Dulau et Cie.
NEW-YORK	Behrr.
	Bérard et Mondon.
NOUVELLE-ORLÉANS.	Boimare.

Du même Auteur.

GRAMMAIRE DE LA LANGUE ESPAGNOLE,

RÉDUITE A SES PLUS SIMPLES ELEMENS,

A L'USAGE DES FRANÇAIS,

Nouvelle édition entièrement refondue et considérablement augmentée 1835.

Un volume in-12. . . . . 3 francs

Sous presse :

NOUVEAU DICTIONNAIRE GRAMMATICAL

ITALIEN-FRANÇAIS ET FRANÇAIS-ITALIEN,

Rédigé sur un nouveau plan, propre à faciliter la traduction de l'une à l'autre de ces deux langues. 2 vol. in-4°, chacun d'environ 1200 pages, par J. Ph. Barberi.

L'OUVRAGE CONTIENT :

1. Un traité des tropes des deux langues, qui sert d'introduction au plan de l'ouvrage; — 2. tous les mots consacrés par l'Académie française; — 3. les mots et les locutions omis dans son dictionnaire, et que l'on trouve dans celui de Laveaux et dans celui de Boiste; — 4. les diverses acceptions de tous ces mots, justifiées par des exemples tirés des meilleurs auteurs, et propres à en indiquer l'usage et la construction, traduites en italien par leurs correspondans; — 5. les étymologies tirées des langues anciennes et étrangères; — 6. les termes techniques et scientifiques qui ont passé dans la langue usuelle; — 7. la solution des difficultés grammaticales de la langue française et de la langue italienne; — 8. la prononciation écrite des mots français et des mots italiens; — 9. le genre des noms des deux langues, dans le même volume; — 10. les noms français et les noms italiens, lorsque leur pluriel se forme irrégulièrement, insérés par ordre alphabétique, tels que *chevaux, maux, hôpitaux*, etc.; *buoi*, pl. di *bue*; *dei*, pl. di *dio*; *dita*, pl. di *dito*, etc.; — 11. un traité de la voyelle longue ou de l'accent tonique dans les mots italiens; — 12. un traité de l'*e* et de l'*o* ouvert et fermé de tous les mots italiens, ainsi que de toutes les formes des verbes, soit régulières, soit irrégulières; — 13. la voyelle longue indiquée par l'accent dans tous les mots italiens; — 14. les *e* et les *o* fermés ou ouverts indiqués sur tous les mots par l'accent aigu et grave; — 15. tous les mots avec leurs différentes acceptions omis dans le Dictionnaire *della Crusca*, et employés par de bons auteurs modernes, tels que Mestastasio, Alfieri, Monti, Parini, Verri, etc.; — 16. un grand nombre d'acceptions non indiquées ni définies jusqu'à présent, justifiées par des passages d'auteurs classiques; — 17. les prépositions après les verbes, pour savoir lorsqu'on doit employer l'un ou l'autre de ces signes; — 18. un dictionnaire des formes irrégulières et poétiques des verbes italiens, pour faciliter la lecture des auteurs; — 19. tous les mots poétiques dont on a retranché la dernière lettre ou la dernière syllabe, et qui ont été omis aussi dans le dictionnaire de Florence, etc.

DE LA IMPRENTA DE PABLO RENOUARD, CALLE GARENCIERE, N. 5.

DICTIONNAIRE

ESPAGNOL-FRANÇAIS

ET

FRANÇAIS-ESPAGNOL,

PLUS COMPLET QUE TOUS CEUX QUI ONT ÉTÉ PUBLIÉS JUSQU'A CE JOUR SANS EXCEPTER CELUI DE CAPMANY;

PAR M. NUÑEZ DE TABOADA.

Neuvième Edition,

Revue, corrigée, augmentée et collationnée par l'auteur

D'APRÈS LES DERNIÈRES ÉDITIONS DE L'ACADÉMIE ESPAGNOLE

TOME SECOND.

UNIVERSIDAD DE MALAGA
BIBLIOTECA GENERAL

PARIS.
P.-J. REY, LIBRAIRE,
QUAI DES AUGUSTINS, N. 45.

1842.

BIBLIOTECA UNIVERSITARIA DE MALAGA
6160599705

AVERTISSEMENT.

Les auteurs espagnols ne suivent pas tous la même orthographe; et comme il est impossible d'admettre dans un Dictionnaire toutes les variations qui sont la conséquence de ces différences de système, parce qu'elles grossiraient trop le volume sans une grande utilité, il en résulte que la recherche des mots peut présenter quelques difficultés. Nous croyons qu'elles seront suffisamment applanies par les observations suivantes, qui feront voir quels sont les points sur lesquels les auteurs diffèrent entre eux.

Variations que subissent certains mots d'après les différens systèmes d'orthographe.

1° X, G, J.

x (guttural) est remplacé par { *j* devant *a*, *o*, *u*. / *g* devant *e*, *i* (1).

2° Ç, Z, C.

ç est remplacé par { *z* devant *a*, *o*, *u*. / *c* devant *e*, *i*.

z est remplacé par *c* devant *e* et *i*.

Ainsi, lorsqu'on trouvera dans quelque ancien auteur, *ɕapato*, *ɕaragoza*, *ɕéfiro*, etc., il faudra chercher *zapato*, *Zaragoza*, *céfiro*.

3° QUA, QÜE, QUO.

qua, *qüe*, *quo* sont remplacés par *cua*, *cue*, *cuo*.

Si l'on trouve *qüestion*, *quando*, *quota*, *qual*, etc. dans un auteur, il faudra chercher dans ce Dictionnaire *cuestion*, *cuando*, *cuota*, *cual*, etc.

4° B *et* V.

Malgré la recommandation de l'Académie, les Espagnols continuent toujours à confondre ces deux lettres. Ainsi ils disent: *buen bino*, *baliente mozo*, *bomito negro*, etc., au lieu de *buen vino*, *valiente mozo*, *vómito negro*. Cette mauvaise habitude jette une grande incertitude sur l'orthographe des mots où se rencontre une de ces deux lettres. Si l'on ne trouvait pas un mot par *v*, il faudrait le chercher par *b*, et réciproquement.

5° TRANS, SUBS OBS, SEPT, etc.

trans, *subs*, *obs*, *sept* sont aussi ecrits *tras*, *sus*, *os*, *set*.

Afin de donner plus de douceur à la prononciation, beaucoup de personnes prononcent et écrivent *trasponer* au lieu de *transponer*, *sustancia* au lieu de *substancia*, *oscuro* au lieu de *obscuro*, *setentrion* au lieu de *septentrion*, et de la même manière tous les mots analogues.

Bien que dans ce Dictionnaire nous n'ayons pas cru devoir adopter toutes ces innovations, cependant nous les indiquons ici afin de faciliter les recherches.

Nous terminerons ces observations en avertissant nos lecteurs que plusieurs personnes emploient l'*s* au lieu de l'*x*, toutes les fois que celui-ci ayant le son doux se trouve devant une consonne, ainsi *mixtion*, *extracto*, etc. sont écrits par elles *mistion*, *estracto*. D'autres vont encore plus loin, et remplacent l'*x* par l'*s*, même lorsqu'il se trouve devant les voyelles, écrivant *esigir*, *esagerar*, *esonerar*, au lieu de *exigir*, *exagerar*, *exonerar*. On trouve aussi dans quelques auteurs, et notamment dans le Dictionnaire de l'Académie, *comprender*, *reprender*, au lieu de *comprehender*, *reprehender*.

(1) Cependant, lorsque le mot où le son guttural de la *jota* précède le son *e* ou *i*, vient d'un primitif écrit par *j*, il faut conserver cette lettre dans les dérivés. Ex.: *pajizo* (à cause de *paja*); *rojizo* (à cause de *rojo*), etc.

TABLE

DES ABREVIATIONS QUI SE TROUVENT DANS LE SECOND VOLUME DE CE DICTIONNAIRE.

adj.	Adjectif.
adj. m. f. .	Adjectif masculin et féminin.
adj. et s. . .	Adjectif et substantif.
adv.	Adverbe, et adverbialement.
(*agr.*)	Terme d'agriculture.
(*anat.*) . . .	Terme d'anatomie.
And.	Terme de l'Andalousie.
Arag.	Terme de l'Aragon.
(*arch.*) . . .	Terme d'architecture.
(*arith.*) . . .	Terme d'arithmétique.
Ast.	Terme des Asturies.
(*astr.*) . . .	Terme d'astronomie.
(*astrol.*) . .	Terme d'astrologie.
(*bas*)	Terme bas.
(*blas.*) . . .	Terme de blason.
(*bot.*)	Terme de botanique.
(*chim.*) . . .	Terme de chimie.
(*chir.*) . . .	Terme de chirurgie.
conj.	Conjonction.
Estr.	Terme de l'Extrémadure.
(*fam.*) . . .	Familier, ou familièrement.
(*fig.*)	Figuré, ou figurément.
(*fig. fam.*) .	Figuré et familier.
Gal.	Terme de Galice.
(*geog.*) . . .	Terme de géographie.
(*geom.*) . . .	Terme de géométrie.
(*boh.*) . . .	Terme de bohémiens.
(*gram.*) . .	Terme de grammaire.
(*hist. nat.*) .	Terme d'histoire naturelle.
(*imp.*) . . .	Terme d'imprimerie.
(*interj.*) . .	Interjection.
(*p. u.*) . . .	Terme peu usité.
(*iron.*) . . .	Ironie, ou ironiquement.
(*joail.*) . . .	Terme de joaillerie.
lat.	Terme tiré du latin.
(*mar.*) . . .	Terme de marine.
(*math.*) . . .	Terme de mathématiques.
(*med.*) . . .	Terme de médecine.
(*mil.*)	Terme de milice.
(*mus.*) . . .	Terme de musique.
Nav.	Terme de Navarre.
num. card. .	Terme numéral cardinal
num. ord. .	Terme numéral ordinal.
(*opt.*)	Terme d'optique.
p. a.	Participe actif.
p. p.	Participe passé.
(*peint.*) . .	Terme de peinture.
(*pharm.*) . .	Terme de pharmacie.
(*phil.*) . . .	Terme de philosophie.
(*phys.*) . .	Terme de physique.
pl.	Pluriel.
(*poés.*) . . .	Terme de poésie.
(*prat.*) . . .	Terme de pratique.
pron.	Pronom.
pron. dém. .	Pronom démonstratif.
pron. pers. .	Pronom personnel.
(*rhét.*) . . .	Terme de rhétorique.
(*scol.*) . . .	Terme de scolastique.
(*sculp.*) . .	Terme de sculpture.
s. f.	Substantif féminin.
s. m.	Substantif masculin.
(*theol.*) . . .	Terme de théologie.
(*vén.*) . . .	Terme de vénerie.
v. a.	Verbe actif.
v. n.	Verbe neutre.
v. r.	Verbe réciproque.
(*v.*)	Vieux.
V.	Voyez.

‖ Ce signe sert à séparer les différentes acceptions du même mot.

* Ce signe sert à marquer les mots qui ne se trouvent pas dans le Dictionnaire de l'Académie espagnole, les noms appartenant à la géographie et les noms propres.

DICTIONNAIRE

ESPAGNOL-FRANÇAIS.

UNIVERSIDAD DE MALAGA BIBLIOTECA GENERAL

A, lettre voyelle qui forme seule un mot présentant plusieurs acceptions.

A, *s. f.* Premier caractère de l'alphabet de la langue espagnole.

Á, *prép.* qui exprime différens rapports de temps, de situation, de lieu, de mouvement., **À**. *A caballo* : à cheval. *A las dos* : à deux heures. *A la puerta* : à la porte. *Ir á la América* : aller en Amérique.

Á, *prép.* qui remplace le datif du latin, **À**. *Dar á* : donner à.

Á, *prép.* qu'on met après les verbes actifs devant les noms qui désignent une personne ou un être intelligent. *Amar á Dios* : aimer Dieu. *Convidar á Diego* : inviter Jacques.

Á, devant l'article *El*, est toujours *Al*, Le, Au. *Dar al desvalido* : donner au malheureux.

Á, sert à marquer l'usage, la coutume, **A**. *A la francesa* : à la française.

Á, marque la conformité à quelque règle, Selon, suivant. *A fuero, á ley de Galicia* : suivant la coutume, la loi de la Galice.

Á, sert à marquer la progression d'une chose, d'un nombre à un autre, **À**. *De uno á dos, de marzo á abril* : d'un à deux, de mars à avril.

Le prix et la valeur d'une chose. *Vale el pan á un real* : le pain vaut un réal.

Une distribution ou un compte proportionnel, **À**. *A cinco por ciento* : à cinq pour cent.

Le motif qui fait agir, **A**. *A ruego suyo* : à sa prière.

L'instrument dont on se sert, Avec. *Quien á hierro mata á hierro muere* : qui tue avec le fer mourra par le fer.

La connexion ou le défaut de connexion, **À**. *A propósito* : à propos.

Á, *adv.* devant un infinitif équivaut à Si. *Á saber eso* : si j'avais su cela.

Á, *prép.* Jusque. || Avec. || De. || Par. || En. *Pasar á España* : passer en Espagne. || Sur. *Ventana que da vista á la calle* : fenêtre donnant sur la rue.

Á, lettre numérale pour désigner 500, et avec une petite barre dessus, 5000.

AARON, *s. m.* V. *Barba de Aaron.*

ABABA, *s. f.* V. *Amapola.*

ABABOL, *s. m.* Coquelicot : espèce de pavot.

* ABACA, *s. f.* Abaca : espèce de chanvre des Philippines.

ABACERÍA, *s. f.* Boutique où l'on vend de l'huile, du vinaigre, des légumes et du poisson sec.

ABACERO, RA, *s.* Marchand d'huile, de vinaigre, de légumes et de poisson sec.

ABACIAL, *adj. m. f.* Abbatial : qui appartient à un abbé ou à une abbesse. || *Mensa abacial* : mense abbatiale : le revenu d'un abbé.

ÁBACO, *s. m.* (*arch.*) Abaque tailloir : partie supérieure du chapiteau. || Abaco : ancien ornement royal en Angleterre.

ABAD, *s. m.* Abbé : chef d'une abbaye. On donne aussi ce nom à quelques prélats, aux curés en Galice et en Navarre, et à des laïques qui possèdent des abbayes sécularisées. || *Abad bendito* : abbé béni : celui qui, sans être évêque, jouit de certaines prééminences épiscopales. || *Abad mitrado* : abbé mitré.

ABADA, *s f.* V. *Rinoceronte.*

ABADEJO, *s. m.* Morue, merluche : poisson de mer. || Roitelet : petit oiseau. || V. *Cantárida.*

ABADENGO, GA, *adj.* Abbatial : qui appartient à une abbaye, à un abbé, à une abbesse.

ABADENGO, *s. m.* Possesseur de biens abbatiaux.

* ABADERNAR, *v. a.* (*mar.*) Mettre une baderne.

ABADES, *s. m. pl.* V. *Cantárida.*

ABADESA, *s. f.* Abbesse : femme qui possède ou gouverne une abbaye. || Jean vit encore : jeu d'enfans.

ABADÍA, *s. f.* Abbaye : dignité, droits, propriétés, priviléges d'un abbé ou d'une abbesse. || Abbaye : monastère de religieux ou de religieuses dirigé par un abbé ou par une abbesse. || Presbytère : maison du curé.

ABADIADO, *s. m.* (*v.*) V. *Abadía.*

ABAJADA, *s. f.* (*v.*) V. *Bajada.*

ABAJADO, *p. p.* V. *Abajar*, *abajarse.* ‖ *adj.* (*v.*) Diminué, amoindri.

* **ABAJADOR**, *s. m.* Garçon d'écurie employé dans le service des mines.

ABAJAMIENTO, *s. m.* (*v.*) V. *Rebaja, descuento.*

ABAJAMIENTO, *s. m.* (*v.*) Abaissement, bassesse.

ABAJAR, *v. n.* (*v.*) Abaisser. V. *Bajar.* ‖ *Abajar los halcones* : abaisser : ne donner aux faucons que de la viande lavée pour les faire maigrir. ‖ *Abajar el casco* : diminuer de hauteur la corne du sabot d'un cheval.

ABAJARSE, *v. r.* (*v.*) Se rabaisser, s'humilier, ramper, se ravaler. V. *Someterse.*

ABAJEZA, *s. f.* (*v.*) V. *Bajeza.*

ABAJO, *adv. de lieu.* En bas, ci-dessous. ‖ (*mar.*) Affalé, aval, à vau. ‖ *Hácia abajo:* contre-bas.

ABAJO, *adv. l.* (*v.*) V. *Debajo.*

ABAJOR, *s. m.* (*v.*) V. *Bajura.*

ABALADO, DA, *adj.* (*v.*) Creux, mou, spongieux.

ABALANZADO, *p. p.* V. *Abalanzar.*

* **ABALANZAMIENTO**, *s. m.* Élan : mouvement subit avec effort.

ABALANZAR, *v. a.* Mettre en équilibre la languette d'une balance. ‖ Lancer, jeter.

ABALANZARSE (*á*), *v. r.* S'élancer, se ruer, se lancer, se jeter impétueusement en avant. ‖ Piller, en parlant des chiens : se jeter sur.

ABALDONADAMENTE, *adv.* (*v.*) V. *Vilmente.*

ABALDONADO, *p. p.* (*v.*) V. *Abaldonar.*

ABALDONAR, *v. a.* (*v.*) V. *Abandonar.* ‖ Avilir : rendre vil, méprisable.

ABALEADO, *p. p.* V. *Abalear.*

ABALEAR, *v. a.* Vanner : nettoyer le grain avec un van.

* **ABALGAR**, *s. m.* (*v.*) Espèce de purgatif.

* **ABALIZAR**, *v. a.* (*mar.*) Baliser une passe, un canal. ‖ *Abalizar un cable* : flotter un câble.

ABALLADO, *p. p.* V. *Aballar.*

ABALLAR, *v. a.* (*v.*) Abattre, renverser, terrasser, précipiter. ‖ Mener, conduire. ‖ Mouvoir. ‖ Remuer difficilement. ‖ (*peint.*) V. *Rebajar.*

ABALLESTADO, *p. p.* V. *Aballestar.*

ABALLESTAR, *v. a.* (*mar.*) Haler : tirer avec une corde.

ABALORIO, *s. m.* Conterie : grains de verre.

ABANADO, *p. p.* V. *Abanar.*

ABANAR, *v. a.* (*v.*) V. *Abanicar.*

ABANDALIZADO, *p. p.* (*v.*) V. *Abandalizar.*

ABANDALIZAR, *v. a.* (*v.*) V. *Abanderizar.*

ABANDERADO, *s. m.* (*v.*) Domestique du porte-bannière. ‖ (*m. l.*) Porte-bannière, enseigne, porte-enseigne, porte-drapeau. ‖ Porte-étendard, dans les processions.

ABANDERÍA, *s. f.* (*v.*) V. *Bando, parcialidad.*

ABANDERIZADO, *p. p.* V. *Abanderizar.*

ABANDERIZADOR, RA, *s.* Séditieux, factieux, remuant, enclin à la sédition.

ABANDERIZAR, *v. a.* Remuer, cabaler, former des partis, des cabales.

* **ABANDONADAMENTE**, *adv.* À l'abandon.

ABANDONADO, *p. p.* V. *Abandonar.* ‖ *adj.* Abandonné, esseulé, solitaire.

ABANDONAMIENTO, *s. m.* Abandonnement, abandon. V. *Abandono.*

ABANDONAR, *v. a.* Délaisser, abandonner : quitter. ‖ Livrer : mettre au pouvoir, en la possession de. ‖ (*prat.*) Déguerpir : abandonner la possession d'un immeuble. ‖ Sacrifier : renoncer à la possession d'une chose.

ABANDONARSE (*á*), *v. r.* S'abandonner laisser aller les choses au hasard. ‖ Perdre courage. ‖ Se prostituer.

ABANDONO, *s. m.* Abandon : l'action d'abandonner. ‖ (*prat.*) Desappropriation, déguerpissement : abandonnement d'un héritage. ‖ Défection : abandonnement d'un parti. ‖ Privation. ‖ Délaissement.

ABANICADO, *p. p.* V. *Abanicar.*

* **ABANICAMIENTO**, *s. m.* Éventement l'action d'éventer.

ABANICAR, *v. a.* Éventer : faire du vent avec un éventail.

ABANICAZO, *s. m.* Coup d'éventail.

ABANICO, *s. m.* Éventail : ce qui sert à éventer. ‖ (*fig.*) Éventail : ce qui a la forme d'éventail. ‖ (*boh.*) V. *Espada.* ‖ *Abanico de chimenea* : écran : meuble pour garantir de la chaleur du feu.

ABANILLO, *s. m.* (*v*). V. *Abanico.* ‖ Godron : pli rond. ‖ (*v.*) V. *Abanino.*

ABANINO, *s. m.* (*v.*) Ancienne garniture de robe.

* **ABANIQUEO**, *s. m.* Éventement : l'action d'éventer.

ABANIQUERO, *s. m.* Éventailliste : celui qui fait ou vend des éventails.

ABANO, *s. m.* V. *Abanico.*

ABANTO, *s. m.* Oiseau qui ressemble au vautour.

ABARATADO, *p. p.* V. *Abaratar.*

ABARATAR, *v. a.* Rabaisser : mettre plus bas, diminuer le prix.

* **ABARBETAR**, *v. a.* (*mar.*) Brider, genoper.

ABARCA, *s. f.* Chaussure rustique de peau de bœuf non tannée.

ABARCADO, *p. p.* V. *Abarcar.* ‖ *adj.* (*v.*) Qui porte une chaussure rustique de peau de bœuf non tannée.

ABARCADOR, *s. m.* Celui qui embrasse, qui étreint.

ABARCADURA, *s. f.* Embrassement, étreinte : l'action et l'effet d'embrasser, d'étreindre.

ABARCAMIENTO, *s. m.* V. *Abarcadura.*

ABARCAR, *v. a.* Embrasser : ceindre quelque chose avec les bras. ‖ Serrer avec la main. ‖ (*fig.*) Contenir, renfermer, comprendre. ‖ Entreprendre. (*chas.*) Entourer l'endroit où est le gibier pour s'en assurer. ! *Quien mucho abarca, poco aprieta :* qui trop embrasse mal étreint.

ABARCON, *s. m.* Arrêt : anneau de fer qui joint le timon d'un carrosse au train.

* ABARLOAR, *v. a.* (*mar.*) Amarrer deux bâtimens côte à côte.

ABARQUILLADO, *p. p.* V. *Abarquillar.*

ABARQUILLAR, *v. a.* Donner la forme de barque.

ABARQUILLARSE, *v. r.* Se recroqueviller, se recoquiller : se rétrécir. Il ne se dit que des feuilles et du parchemin trop desséchés.

ABARRACADO, *p. p.* V. *Abarracar.*

ABARRACARSE, *v. r.* Se baraquer, se hutter : se loger dans des baraques, dans des huttes.

ABARRADO, *p. p.* V. *Abarrar* ‖ *adj.* (*v.*) V. *Barrado.*

ABARRAGANADO, *p. p.* V. *Abarraganarse.*

ABARRAGANAMIENTO, *s. m.* V. *Amancebamiento.*

ABARRAGANARSE, *v. r.* V. *Amancebarse.*

ABARRAMIENTO, *s. m.* (*v.*) L'action de mettre du chicotin, de l'absynthe ou de l'aloes succotrin dans quelque chose

ABARRANCADERO, *s. m.* Précipice : lieu très-bas et escarpé, d'où l'on ne peut sortir. ‖ (*fig.*) Précipice : difficulté, embarras, mauvais pas.

ABARRANCADO, *p. p.* V. *Abarrancar.* ‖ *adj.* (*mar.*) Assablé. Il se dit du navire arrêté sur le sable.

ABARRANCAMIENTO, *s. m.* (*inus.*) L'action de faire des fondrières, des ravines, et d'y conduire. ‖ (*mar.*) Engravement.

ABARRANCAR, *v. a.* Faire des fondrières, des ravins, des ouvertures dans la terre, en parlant d'une rivière, d'un torrent. ‖ Mettre, conduire dans des fondrières. ‖ Engraver, engager un bateau dans le sable.

ABARRANCARSE, *v. r.* Tomber, entrer dans une fondrière. ‖ (*fig.*) Se fourvoyer, se mettre, s'engager dans des difficultés, dans des embarras.

ABARRAR, *v. a.* V. *Acibarrar.*

ABARRAZ, *s. m.* V. *Yerba-piojera.*

* ABARRENADO, *p. p.* V. *Abarrenar.*

* ABARRENAR, *v. a.* (*v.*) V. *Barrenar.*

* ABARRER, *v. a.* (*v.*) V. *Barrer.*

* ABARRERA, *s. f.* V. *Regatona.*

* ABARRIDO, *p. p.* V. *Abarrer.*

ABARRISCO, *adv.* (*v.*) Indistinctement : inconsidérément.

ABARROTADO, *p. p.* V. *Abarrotar.*

ABARROTAR, *v. a.* Garroter : attacher fortement. ‖ (*mar.*) Arrimer, abaroter : faire l'arrimage : remplir de marchandises toutes les parties vides d'un bâtiment.

ABARROTE, *s. m.* (*mar.*) Ballot propre à remplir le vide entre les grandes balles, à l'arrimage.

ABASTADAMENTE, *adv.* (*v.*) Amplement, largement, copieusement.

* ABASTADO, *p. p.* V. *Abastar.*

ABASTAMIENTO, *s. m.* (*v.*) Abondance, affluence.

* ABASTANTE, *adj. m. et f.* (*v.*) V. *Bastante.*

ABASTANZA, *s. f.* (*v.*) Abondance.

* ABASTANZA, *adv.* (*v.*) V. *Bastantemente.*

ABASTAR, *v. a.* (*v.*) V. *Abastecer.* ‖ *v. n.* (*v.*) V. *Bastar.*

ABASTARDADO, *p. p.* V. *Abastardar.*

ABASTARDAR, *v. a.* (*v.*) V. *Bastardear.*

ABASTECEDOR, *s. m.* Fournisseur, approvisionneur, pourvoyeur : celui qui fournit des vivres et autres choses nécessaires.

ABASTECER, *v. a.* Approvisionner, pourvoir : fournir les choses nécessaires. ‖ Avitailler, munir, rafraîchir, ravitailler : remettre des vivres, des munitions dans une place. ‖ Assortir : fournir de toutes sortes de choses dans une boutique, etc.

ABASTECIDO, *p. p.* V. *Abastecer.*

ABASTECIMIENTO, *s. m.* Approvisionnement, avitaillement, fourniture.

ABASTIMIENTO, *s. m.* (*v.*) V. *Abastecimiento.*

ABASTIONADO, *p. p.* V. *Abastionar.*

ABASTIONAR, *v. a.* Elever, faire des bastions.

ABASTO, *s. m.* Pourvoierie : provision de vivres : lieu où se trouvent les provisions de vivres. ‖ Approvisionnement. ‖ Fourniture d'accessoires que fait l'ouvrier brodeur ‖ *Dar abasto :* (*fig.*) fournir copieusement à pleines mains. ‖ *Abastos :* matière, étoffe sur laquelle on brode, et que l'ouvrier ne fournit pas.

ABASTO, *adv.* (*v.*) Copieusement.

* ABAT, *s. m.* (*v.*) V. *Abad.*

ABATANADO, *p. p.* V. *Abatanar.*

ABATANAR, *v. a.* Fouler : donner aux draps une certaine préparation.

ABATE, *s. m.* Abbé : celui qui porte le costume ecclésiastique.

ÁBATE, *impér.* (*fam.*) Gare.

ABATIDAMENTE, *adv.* Bassement : d'une manière basse, abjecte. ‖ (*fig.*) Avec abattement.

ABATIDÍSIMO, MA, *adj. sup.* d'*Abatido.*

ABATIDO, *p. p.* V. *Abatir.* ‖ *adj.* (*fig.*) Abaissé, vil, méprisable, servile. ‖ (*mar.*) Affalé : arrêté sur la côte par le défaut de vent, ou par les courans. ‖ *Abatido vuelo :* vol abaissé, en parlant des oiseaux de proie.

ABATIMIENTO, *s. m.* Abattement : l'action et l'effet d'abattre. ‖ (*fig.*) Abjection, abaissement, dépression. ‖ Désespoir. ‖ Foudroiement. ‖ (*mar.*) Abattée : dérivation : sillage, détour que fait un vaisseau que les vents et les courans écartent de la route qu'il tient.

ABATIR, *v. a.* Abattre : jeter par terre, renverser, jeter bas, faire tomber, démolir, ruiner, faire cesser, détruire. ‖ Faire descendre. ‖ (*fig.*) Abaisser, déprimer, rabaisser, humilier, intimider, accabler, terrasser, ravaler. ‖ (*mar.*) Abattre, faire une abattée, dériver : s'écarter de la route qu'on tient en mer. ‖ *Abatir la piperia* : (*mar.*) détruire les futailles de l'eau dans les navires. ‖ *Abatir tienda* : (*mar.*) ôter la tente de toile qui sert dans les navires pour se garantir du soleil.

ABATIRSE, *v. r.* S'abattre. ‖ (*mar.*) Déchoir, dériver. ‖ (*fig.*) Ramper.

* **ABATUDO**, *p. p.* (*v.*) V. *Abatir.*

* **ABAZ**, *s. m.* (*v.*) V. *Aparador.*

* **ABCESO**, *s. m.* Abcès, apostème : enflure causée par des humeurs corrompues.

* **ABCION**, *s. f.* (*v.*) V. *Accion.*

ABDICACION, *s. f.* Abdication : résignation, renoncement volontaire au pouvoir souverain.

ABDICADO, *p. p.* V. *Abdicar.*

ABDICAR, *v. a.* Abdiquer : renoncer volontairement au pouvoir souverain. ‖ (*prat.*) Abandonner, renoncer : se démettre librement du droit qu'on peut avoir à une chose quelconque. ‖ (*prat.*) Annuler, abolir la faculté accordée à quelqu'un.

* **ABDICATIVAMENTE**, *adv.* (*inus.*) Exclusivement, indépendamment.

* **ABDICATIVO, VA**, *adj.* (*inus.*) Exclusif, indépendant.

ABDIENCIA, *s. f.* (*v.*) V. *Audiencia.*

* **ABDÓMEN**, *s. m.* Abdomen : bas-ventre.

* **ABDOMINAL**, *adj. m. f.* Abdominal, du bas-ventre.

* **ABDOMINALES**, *s. m. pl.* (*hist. nat.*) Abdominaux : poissons à nageoires sous le ventre.

* **ABDUCTOR**, *s. m.* (*anat.*) Abducteur : muscle qui meut l'œil en dehors.

ABECÉ, *s. m.* (*inus.*) Abc : croix-de-par-dieu : livret contenant l'alphabet et la combinaison des lettres pour apprendre à lire aux enfans. ‖ (*fig.*) Abc : commencement d'un art, d'une science, d'une affaire. ‖ *No sabe el abecé de la jurisprudencia* : il ne sait pas l'abc de la jurisprudence.

ABECEDARIO, *s. m.* Abc : abécédaire : ordre des lettre suivant l'alphabet de chaque langue.

* **ABECEDARIO, RIA**, *adj.* V. *Alfabético.*

ABEDUL, *s. m.* Bouleau : arbre du genre de ceux que l'on appelle bois blanc.

ABEJA, *s. f.* Abeille : mouche à miel : insecte qui produit le miel et la cire. ‖ *Abeja machtega* : abeille qui produit plus de bourdons que de bonnes abeilles. ‖ *Abeja maesa.* V. *Abeja machiega.*

ABEJAR, *s. m.* Ruchier : endroit où sont les ruches. V. *Colmenar.*

ABEJAR, *s. m.* Espèce de raisin que les abeilles affectionnent particulièrement.

ABEJARRON, *s. m.* Bourdon : espèce de grosse mouche qui fait un grand bruit avec sa trompe.

ABEJARUCO, *s. m.* Mérops : mésange bleue : guêpier : petit oiseau de plumage gris, rayé de noir, de blanc et de jaune. ‖ (*fig.*) Petit homme : homme ridicule, désagréable, tant par sa taille que par sa physionomie.

ABEJERA, *s. f.* (*v.*) V. *Abejar.* ‖ (*v.*) Mélisse : plante qui sent le citron.

ABEJERO, *s. m.* Gouverneur de mouches à miel : celui qui prend soin des ruches. ‖ V. *Abejaruco.*

* **ABEJERUCO**, *s. m.* V. *Abejaruco.*

ABEJICA, ILLA, ITA, *s. f.* (*dim.*) Petite abeille.

ABEJON, *s. m.* Frelon : sorte de grosse mouche qui persécute les abeilles et leur mange le miel. ‖ *Juego del abejon* : jeu qui consiste à donner et à recevoir des soufflets.

ABEJONAZO, *s. m.* (*aug.*) Grand frelon.

ABEJONCILLO, *s. f.* (*dim.*) Petit frelon.

ABEJORRO, *s. m.* Bargache : perce-bois : espèce de moucheron. V. *Abejarron.*

ABEJORUCO, *s. m.* (*v.*) V. *Abejaruco.*

ABEJUELA, *s. f.* (*dim.*) Petite abeille.

ABEJUNO, NA, *adj.* (*v.*) Qui appartient aux abeilles.

* **ABELA**, *s. f.* (*géogr.*) Abèle : nom de plusieurs villes de la Palestine.

ABELLA, *s. f.* (*v.*) V. *Abeja.*

ABELLACADO, *p. p.* V. *Abellacar.* ‖ *adj.* Fourbe, rusé, fin.

ABELLACAR, *v. a.* (*v.*) Mépriser : estimer peu, faire peu de cas.

ABELLACARSE, *v. r.* Devenir méchant, pervers, fin, rusé : acquérir de mauvaises habitudes.

ABELLAR, *s. m.* (*v.*) V. *Colmenar.*

ABELLERO, *s. m.* (*v.*) V. *Colmenero.*

ABELLOTADO, DA, *adj.* Qui a la forme d'un gland.

* **ABELMOSCO**, *s. m.* Ambrette : petite fleur qui sent l'ambre.

* **ABEMOLAR**, *v. a.* (*mus.*) Mettre en bémol : baisser une note d'un demi-ton.

ABENUZ, *s. m.* (*v.*) Ébénier : arbre des Indes et de l'Afrique. V. *Ebano.*

ABEÑOLA, ou **ABEÑULA**, *s. f.* (*v.*) Cils : poil des paupières. V. *Pestaña.*

* **ABERDON**, *s. m.* (*géog.*) Aberden : ville d'Angleterre.

ABERENGENADO, DA, *adj.* Qui a la couleur et la forme d'une aubergine.

* **ABERRACION**, *s. f.* (*astr.*) Aberratio

mouvement apparent et fort petit qu'on observe dans les étoiles.

* ABERRUGADO, DA, *adj.* Verruqueux: plein de verrues, en forme de verrue.

ABERTURA, *s. f.* L'action d'ouvrir. ‖ Ouverture, percement. ‖ Fente: crevasse: ouverture en long. ‖ Brèche. ‖ Bâillement: ouverture à la suite d'un tremblement de terre. ‖ Epanouissement: action par laquelle les fleurs commencent à déployer leurs feuilles. ‖ (*fig.*) Ouverture d'une assemblée. ‖ (*fig.*) Franchise, sincérité, ingénuité, naïveté, simplicité. ‖ Rossignol: douleur très-vive au poignet ou à la poitrine, à la suite de grands efforts. ‖ *Abertura de pecho*: (*fig.*) épanchement: l'action de s'épancher ou d'ouvrir son cœur avec sincérité, avec tendresse, avec confiance.

ABÉS, *adv.* (*v.*) V. *Apénas.*

* ABESO, SA, *adj.* (*v.*) V. *Avieso.*

* ABESTIADO, *p. p.* V. *Abestiar.*

* ABESTIAR, *v. a.* Rabêtir: rendre bête. Il est populaire en francais.

ABESTIONADO, *p. p.* V. *Abestionar.*

ABESTIONAR, *v. a.* (*inus.*) V. *Abastionar.*

ABESTOLA, *s. f.* (*v.*) V. *Arrejada.*

ABETE, *s. m.* V. *Abeto.* ‖ Sorte de crochet.

* AB-ETERNO, *adv. lat.* De toute éternité.

ABETINO, *s. m.* V. *Aceite abetinote.*

ABETINOTE, *s m.* V. *Aceite abetinote.*

ABETO, *s. m.* Avet, sapin: grand arbre résineux et toujours vert.

ABETUNADO, *p. p.* V. *Abetunar.* ‖ *adj.* Bitumineux: qui ressemble au bitume, ou qui en a les qualités.

ABETUNAR, *v. a.* V. *Embetunar.*

* ABEURREA, *s. f.* Borne que les habitans de la Biscaye plantent pour acquérir la propriété d'un terrain appartenant au commun.

ABEYA, *s. f.* (*v.*) V. *Abeja.*

ABEYERA, *s. f.* (*v.*) V. *Colmenar.*

* ABEZANA, *s. f.* Plusieurs attelages de bœufs qui labourent un même champ.

ABIERTA, *s. f.* (*v.*) V. *Abertura.*

* ABIERTA, *adj.* Se dit d'une vache qui est très-féconde.

ABIERTAMENTE, *adv.* (*fig.*) Ouvertement, franchement, sincèrement, naïvement, hautement, à découvert.

ABIERTO, TA, *p. p. irrég.* du verbe *Abrir*, et *adj.* qui a les mêmes acceptions qu'en français. ‖ (*fig.*) Franc, sincère, ingénu: sans déguisement, sans finesse.

ABIERTO, *adv.* (*v.*) Ouvertement, clairement.

ABIGARRADO, *p. p.* V. *Abigarrar.*

ABIGARRAR, *v. a.* Bigarrer: bigarrer: rassembler des couleurs qui tranchent, ou qui sont mal assorties. Bigarrer est *fam.*

ABIGATO, *s. m.* (*jur.*) Abigeat: vol de troupeaux.

ABIGEO, *s. m.* (*jur.*) Voleur de troupeaux.

ABIGERO, *s. m.* (*v.*) V. *Abigeo.*

ABIGOTADO, *adj.* Qui a de grandes moustaches. C'est un mot badin.

ABIHAR, *s. m.* V. *Narciso.*

AB-INITIO, *exp. lat.* qui signifie, dès le commencement, et aussi, depuis un temps très-reculé.

AB-INTESTATO, *exp. lat.* (*prat.*) Ab-intestat, intestat. Il se dit d'une personne morte sans faire de testament. ‖ Procédure relative à l'héritage des biens de celui qui meurt ab-intestat. ‖ *Estar una casa ab-intestato*: être abandonnée, être à l'abandon, en parlant d'une maison.

* ABISINIA, *s. f.* (*géogr.*) Abyssinie: pays de l'Afrique.

ABISMADO, *p. p.* V. *Abismar.*

* ABISMAL, *adj. m. f.* (*inus.*) Qui appartient à l'abîme.

ABISMAL, *s. m.* Cheville ouvrière d'un carrosse.

ABISMALES, *s. m. pl.* (*v.*) Clous qui servaient à attacher le fer de la lance à la hampe.

ABISMAR, *v. a.* Abîmer: renverser, précipiter. ‖ (*fig.*) Plonger. ‖ Confondre, humilier.

ABISMO, *s. m.* Abîme: gouffre: précipice, profondeur: trou sans fond. Il se dit aussi des choses très-profondes. ‖ (*fig.*) Abîme: tout ce qui est immense, incompréhensible. ‖ (*fig.*) Abîme: enfer.

ABISPADO, DA, *adj.* Soupçonneux, défiant, prudent, avisé.

* ABISPON, *s. m.* Frelon, guêpe: sorte de grosse mouche.

ABITAQUE, *s. m.* Grosse poutre pour les bâtimens.

* ABITONES, *s. m. p.* (*mar.*) Bittes: pièces de bois pour amarrer.

ABIZCOCHADO, DA, *adj.* Qui ressemble au biscuit.

ABJURACION, *s. f.* Abjuration: l'action d'abjurer.

ABJURAR, *v. a.* Abjurer: renoncer solennellement à quelque doctrine, à quelque opinion regardée comme fausse et pernicieuse. ‖ Se rétracter.

* ABLACION, *s. f.* (*inus.*) L'action d'ôter d'enlever.

ABLANDADO, *p. p.* V. *Ablandar.*

ABLANDADOR, RA, *s.* Celui qui amollit.

ABLANDADURA, *s. f.* (*v.*) V. *Ablandamiento.*

ABLANDAMIENTO, *s. m.* Amollissement: l'action et l'effet d'amollir.

ABLANDANTE, *p. a.* du v. *Ablandar*, (*v.*) Amollissant: qui amollit.

ABLANDAR, *v. a.* Amollir: attendrir: rendre mou. ‖ Relâcher, radoucir, adoucir. ‖ (*fig.*) Adoucir l'humeur, le caractère, la

colère. ‖ *Ablandar las piedras* : (*fig.*) faire pitié : attendrir extraordinairement. ‖ *Ablanda-brevas ó ablanda-higos* : lâche, indolent, fainéant, paresseux.

ABLANDAR, *v. n.* Se tempérer : en parlant du temps qui perd de sa froideur.

ABLANDATIVO, VA, *adj.* (*inus.*) Emollient, adoucissant.

ABLANDECER, *v. a.* (*v.*) V. *Ablandar.*

ABLANDECIDO, *p. p.* V. *Ablandecer.*

* ABLANDESCER, *v. a.* (*v.*) V. *Ablandar.*

* ABLANDESCIDO, *p. p.* V. *Ablandescer.*

ABLANDIDO, *p. p.* V. *Ablandir.*

ABLANDIR, *v. a.* (*v.*) V. *Blandir.*

ABLANO, *s. m. Ar.* Coudrier, coudre : arbre qui porte les noisettes. V. *Abellano.*

ABLATIVO, *s. m.* (*gram.*) Ablatif : le sixième cas des noms, dans les langues où ils se déclinent.

* ABLEGACION, *s. f.* Ablégation : bannissement prononcé par le père dans l'ancienne Rome.

ABLENTADO, *p. p.* V. *Ablentar.*

ABLENTADOR, RA, *s.* (*v.*) V. *Aventador.*

ABLENTAR, *v. a.* (*v.*) V. *Aventar.*

ABLUCION, *s. f.* Ablution. V. *Lavatorio.*

ABNEGACION, *s. f.* Abnégation : renoncement à soi-même, et détachement de tout ce qui ne regarde point Dieu.

ABNEGAR, *v. a.* Renoncer volontairement à ses désirs ou à ses passions.

ABOBADO, DA, *adj.* Celui qui a l'air sot, niais. ‖ *Cara abobada* : air niais, nigaud.

ABOBAMIENTO, *s. m.* L'action de rendre quelqu'un sot, niais.

ABOBAR, *v. a.* Rendre niais, stupide, hébété.

ABOBAR, *v. a.* (*inus.*) V. *Embobar.*

ABOCADEADO, *p. p.* V. *Abocadear.*

ABOCADEAR, *v. a.* (*v.*) Enlever des morceaux avec les dents.

ABOCADO, *p. p.* V. *Abocar.* ‖ *adj.* Délicat, agréable, en parlant du vin.

ABOCAMIENTO, *s. m.* L'action de prendre avec la bouche. ‖ Abouchement, entrevue, pourparler.

ABOCAR, *v. a.* (*chas.*) Gueuler. Il se dit des chiens qui prennent en courant le gibier avec la gueule. ‖ Braquer : tourner, et présenter d'un côté ou d'un autre certaine chose pour agir convenablement. ‖ Commencer à entrer dans un détroit, barre, etc., en parlant d'un navire. ‖ Aboucher : rapprocher pour parler.

ABOCARSE (*con*), *v. r.* S'aboucher : s'entrevoir : se trouver deux ou plusieurs personnes dans un lieu pour conférer ensemble.

ABOCARDADO, DA, *adj.* On le dit du canon d'une arme à feu qui a la bouche en forme de trompette.

ABOCHORNADO, *p. p.* V. *Abochornar.*

ABOCHORNAR, *v. a.* Donner une grande chaleur. ‖ Bruisser : se dit du soleil qui brûle les plantes. ‖ (*fig.*) Faire rougir de honte. ‖ Piquer, irriter.

ABOCHORNARSE (*de*), *v. r.* (*fig.*) Se piquer, s'irriter : se mettre en colère. ‖ Rougir : avoir honte, confusion.

ABOCINADO, *p. p.* V. *Abocinar.* ‖ *adj.* (*arch.*) Surbaissé : qui n'est pas en plein cintre.

ABOCINAR, *v. n.* (*pop.*) Tomber sur la bouche.

* ABOFELLADO, *p. p.* V. *Abofellar.*

* ABOFELLAR, *v. n.* Bouffer : il se dit des étoffes qui, au lieu de s'aplatir, se soutiennent d'elles-mêmes. ‖ Bouffir, boursouffler : enfler les joues ou la peau, par le vent ou autrement.

ABOFETEADO, *p. p.* V. *Abofetear.*

ABOFETEADOR, RA, *s.* Souffleteur : celui qui donne des soufflets. ‖ (*fig.*) Celui qui outrage.

ABOFETEAR, *v. a.* Souffleter : taper : donner des soufflets, des coups.

ABOGACIA, *s. f.* Plaidoirie : l'art de plaider, la profession et l'exercice qu'on en fait.

ABOGADA, *s. f.* Avocate : médiatrice. ‖ La femme de l'avocat.

* ABOGADIL (OFICIO), *adj.* Avocasserie : profession d'avocat. C'est un terme de mépris dans les deux langues.

ABOGADO, *s. m.* Avocat : celui qui plaide, qui conseille, qui défend en justice. ‖ (*fig.*) Avocat : intercesseur : celui qui intercède pour un autre

ABOGADOR, *s. m.* V. *Mufidor.*

ABOGAMIENTO, *s. m.* L'action de défendre quelqu'un en justice ou d'intercéder pour quelqu'un : défense.

ABOGAR (*por*), *v. n.* Défendre en justice, de vive voix ou par écrit. (*fig.*) Intercéder : parler : prier : solliciter pour quelqu'un.

ABOHETADO, DA, *adj.* V. *Abuhado.*

ABOLENGO, *s. m.* Généalogie ascendance : suite et dénombrement d'aïeux : (*prat.*) Patrimoine : héritage qu'on a eu de ses aïeux.

ABOLEZA, *s. f.* (*v*) Bassesse, déshonneur, petitesse.

ABOLICION, *s. f.* Abolition, abolissement, anéantissement, extinction d'une loi, etc. ‖ (*prat.*) Résiliation, cassation, résolution : abolition d'un acte.

ABOLIDO, *p. p.* V. *Abolir.*

ABOLIR, *v. a.* Abolir : casser, annuler, effacer, révoquer, ôter, invalider. ‖ (*prat.*) Résilier, casser un acte.

ABOLLADO, *p. p.* V. *Abollar.* ‖ *adj.* V. *Alechugado.*

ABOLLADURA, *s. f.* Bosse : élévation ou inégalité dans toute superficie plane. ‖ Bosse : certain travail fait par les artistes sur des matières métalliques.

ABOLLAR, *v. a.* Bossuer : faire des bosses. Le mot français ne s'emploie qu'en par-

lant des bosses de la vaisselle de métal. ‖ Faire des bosses à la tête en y donnant des coups. ‖ (*fig.*) Fatiguer, excéder, ennuyer par de lourds discours, par des propos sots. ‖ Étonner, confondre : laisser quelqu'un sans savoir quoi répondre.

ABOLLON, *s. m.* (*agr.*) Bouton : bourgeon d'où naissent les branches des arbres et les pampres des vignes.

ABOLLONADO, *p. p.* V. *Abollonar.*

ABOLLONAR, *v. a.* Travailler en bosse des pièces de metal. ‖ Godronner, faire des godrons.

ABOLLONAR, *v. n.* (*agr.*) Bourgeonner : jeter, pousser des bourgeons.

* ABOLO, LA, *s.* (*v.*) V. *Abuelo.*

ABOLONGO, *s. m.* (*v.*) V. *Abolengo.*

* ABOLORIO, *s. m.* V. *Abolengo.* ‖ Patrimoine, héritage qu'on a eu de ses aïeux.

ABOLSADO, DA, *adj.* Froncé, plissé comme une bourse, ou qui a plusieurs godrons en forme de bourse.

ABOMINABLE, *adj. m. f.* Abominable, détestable, exécrable : qui mérite d'être détesté.

ABOMINABLEMENTE, *adv.* Abominablement, détestablement, exécrablement.

ABOMINACION, *s. f.* Abomination, détestation, exécration.

ABOMINADO, *p. p.* V. *Abominar.* ‖ *Ser abominado :* être en abomination.

ABOMINAR, *v. a.* Détester, exécrer : abhorrer : avoir de l'aversion. Exécrer a vieilli; on dit aujourd'hui, avoir en exécration.

ABONADÍSIMO, MA, *adj. sup.* d'*Abonado.*

ABONADO, *p. p.* V. *Abonar.* ‖ *adj.* Accrédité, riche : qui a du crédit et de l'argent. ‖ Capable, propre à faire quelque chose. Dans cette acception il ne se prend ordinairement qu'en mauvaise part. ‖ *Testigo abonado :* V. *Testigo.*

ABONADOR, RA, *s.* Caution, garant : celui qui répond, qui s'oblige pour un autre.

ABONAMIENTO, *s. m.* V. *Abono.*

ABONANZA, *s. f.* (*v.*) V. *Bonanza.*

ABONANZADO, *p. p.* V. *Abonanzar.*

ABONANZAR, *v. n.* Se rasséréner : devenir serein, en parlant du temps, d'une tempête. ‖ (*mar.*) Moilir, se calmer, en parlant du vent.

ABONAR, *v. a.* Accréditer : donner de l'autorité, de la réputation, du crédit : faire jouir de l'estime, qualifier une chose de bonne. ‖ Bonifier, abonnir, améliorer, amender, rabonnir, rendre meilleur; mettre en meilleur état. ‖ Assurer : avouer : autoriser une chose, un fait, une action. ‖ Engraisser, amender : rendre les terres grasses et fertiles en y mêlant du fumier. ‖ Créditer : allouer : porter en compte : inscrire la somme que l'on doit, ou que quelqu'un a payée. ‖ Cautionner : se rendre caution : répondre pour quelqu'un.

ABONAR, *v. n.* (*v.*) V. *Abonanzar.*

ABONDADAMENTE, *adv.* (*v.*) V. *Abundantemente.*

* ABONDADO, *p. p.* V. *Abondar.* ‖ *adj.* V. *Abundante.*

ABONDAMIENTO, *s. m.* (*v.*) V. *Abundancia.*

* ABONDANCIA, *s. f.* V. *Abundancia.*

* ABONDANTE, *p. a.* (*v.*) du verbe *Abondar.*

* ABONDANTEMENTE, *adv.* (*v.*) V. *Abundantemente.*

ABONDAR, *v. a* (*v.*) Pourvoir, fournir abondamment.

ABONDAR, *v. n.* (*v.*) Suffire : être suffisant. ‖ (*v.*) V. *Abundar.*

ABONDARSE, *v. r.* (*v.*) Se contenter : être satisfait.

ABONDO, *s. m.* (*v.*) V. *Abundancia.*

ABONDO, *adv.* (*pop.*) Abondamment : plantureusement.

ABONDOSAMENTE, *adv.* (*v.*) V. *Abundantemente*

ABONDOSO, SA, *adj.* (*v.*) V. *Abundante.*

ABONO, *s. m.* L'action d'accréditer, d'assurer, d'allouer. ‖ Bonification, amélioration. ‖ Cautionnement, garantie. ‖ (*agr.*) Fumier, engrais de végétaux en putréfaction, dont on amende la terre. ‖ Amendement des terres. ‖ Allocation : l'action d'allouer, de passer un article en compte.

ABORDADO, *p. p.* V. *Abordar.*

ABORDADOR, RA, *s.* (*mar.*) Celui qui aborde. ‖ (*fig.*) Celui qui s'approche d'une personne avec une certaine familiarité, et avec assez de liberté.

ABORDAGE, *s. m.* (*mar.*) Abordage : l'action d'aborder. ‖ Choc de vaisseaux. ‖ *Abordage por la aleta ó anca :* (*mar.*) abordage par la hanche. ‖ *Abordage de largo á largo :* (*id.*) abordage de long en long. ‖ *Abordage aproado al cuerpo :* (*id.*) abordage de bout au corps.

ABORDAR (*á, con*), *v. n.* (*mar.*) Aborder, se toucher, choquer, s'approcher dans quelque dessein que ce soit, en parlant de deux embarcations. ‖ Aller à bord : prendre terre. ‖ (*fam.*) Mettre à égale distance, sur la même ligne, deux ou plusieurs voitures.

ABORDO, *s. m.* (*v.*) V. *Abordage.* ‖ (*fig.*) Abord, assaut, attaque, choc, effort.

ABORDONADO, *p. p.* V. *Abordonar.*

ABORDONAR, *v. n.* (*inus.*) Marcher appuyé d'un bâton.

* ABORÍGENES, *s. m. pl.* Aborigènes premiers habitans d'un pays.

ABORRACHADO, DA, *adj.* S'applique aux choses qui sont extrêmement rouges.

ABORRASCADO, *p. p.* V. *Aborrascar.*

ABORRASCAR, *v. a.* (*inus.*) Causer des orages, des tempêtes sur la mer.

ABORRECEDERO, RA, *adj.* (*v.*) V. *Aborrecible.*

ABORRECEDOR, RA, *s.* Haineux : celui qui hait.

ABORRECER, *v. a.* Abhorrer, haïr : vouloir du mal, avoir de la haine, de la répugnance, avoir en horreur. || Laisser, abandonner. Il se dit des oiseaux qui quittent leurs œufs.

ABORRECIBLE (*á*), *adj. m. f.* Haïssable : odieux, détestable : qui excite l'aversion, la haine, l'indignation.

ABORRECIBLEMENTE, *adv.* Odieusement : d'une manière odieuse, haïssable.

ABORRECIDO, *p. p.* V. *Aborrecer.* || (*de*) *adj.* Malvoulu : qui est haï, à qui on veut du mal.

ABORRECIMIENTO (*á*), *s. m.* Aversion, haine, inimitié.

* **ABORREGADO**, *p. p.* V. *Aborregarse.*

* **ABORREGARSE**, *v. r.* Se pommeler. Il ne se dit guère qu'en parlant de certains petits nuages blancs et grisâtres qui paraissent quelquefois au ciel en forme de petites boules.

ABORRENCIA, *s. f.* (*v.*) V. *Aborrecimiento.*

* **ABORRESCEDERO**, RA, *adj.* (*v.*) V. *Aborrecible.*

* **ABORRESCEDOR**, RA, *s.* (*v.*) V. *Aborrecedor.*

* **ABORRESCENCIA**, *s. f.* (*v.*) V. *Aborrecimiento.*

* **ABORRESCER**, *v. a.* (*v.*) V. *Aborrecer.*

* **ABORRESCIBLE**, *adj. m. f.* V. *Aborrecible.*

* **ABORRESCIDO**, *p. p.* V. *Aborrescer.*

* **ABORRESCIMIENTO**, *s. m.* (*v.*) V. *Aborrecimiento.*

ABORRIBLE, *adj. m. f.* V. *Aborrecible.*

ABORRIDO, *p. p.* V. *Aborrir.*

ABORRÍO, *s. m.* (*v.*) V. *Aburrimiento.*

ABORRIR, *v. a.* V. *Aborrecer.*

ABORRIRSE, *v. r.* (*v.*) V. *Aburrirse.*

ABORSO, *s. m.* (*v.*) V. *Aborto.*

ABORTADO, *p. p.* V. *Abortar.*

ABORTADURA, *s. f.* (*v.*) V. *Aborto.*

ABORTAMIENTO, *s. m.* (*inus.*) V. *Aborto.*

ABORTAR, *v. a.* Avorter : se blesser, faire une fausse couche. Avorter ne se dit ordinairement qu'en parlant des femelles des animaux.

ABORTIVO, VA, *adj.* Abortif : qui cause, ou qui annonce l'avortement. || Né avant le terme. || (*did. méd.*) Ecbolique : médicament qui cause l'avortement.

ABORTO, *s. m.* Avortement : fausse couche : accouchement avant le terme. Avortement ne s'emploie guère qu'en parlant des femelles des animaux. || Ce qui est né avant le terme. || (*fig.*) Prodige, singularité : chose extraordinaire.

ABORTON, *s. m.* Avorton : animal né avant le terme. Il ne se dit en espagnol que des quadrupèdes. || Peau d'un agneau né avant le terme.

ABORUJADO, *p. p.* V. *Aborujarse.*

ABORUJARSE, *v. r.* V. *Arrebujarse.*

* **ABOSAR**, *v. a.* (*mar.*) Bosser : amarrer la bosse qui saisit le câble quand l'ancre est à la mer.

ABOTAGADO, *p. p.* V. *Abotagarse.*

ABOTAGARSE, *v. n.* Bouffir, se boursouffler, enfler.

ABOTINADO, DA, *adj.* Fait en forme de guêtre.

ABOTONADO, *p. p.* V. *Abotonar.*

ABOTONADOR, *s. m.* Tire-bouton : instrument pour boutonner.

ABOTONADURA, *s. f.* (*v.*) V. *Botonadura.*

ABOTONAR, *v. a.* Boutonner : passer le bouton dans la boutonnière.

ABOTONAR, *v. n.* Boutonner : pousser des bourgeons. || Se couvrir de boutons ou de petites bulles d'air, en parlant d'un œuf qui cuit dans l'eau.

ABOVEDADO, *p. p.* V. *Abovedar.*

ABOVEDAR, *v. a.* Voûter : faire une voûte.

ABOYADO, DA, *adj.* Il se dit de la ferme qu'on loue, quand elle a des bœufs pour en labourer les champs.

ABOYAR, *v. a.* (*mar.*) Alléger, soulager.

* **ABOZAR**, *v. a.* (*mar.*) V. *Bozar.*

ABRA, *s. f.* (*mar.*) Hâvre : baie : grande rade où peuvent mouiller les navires. || Gorge de montagnes : col : passage étroit entre deux montagnes. || (*min.*) Bâillement : ouverture faite dans un coteau par quelque explosion souterraine. || *Abra de la obencadura* : (*mar.*) épatement des haubans.

ABRACIJO, *s. m.* (*fam. inus.*) V. *Abrazo.*

ABRAHONADO, *p. p.* V. *Abrahonar.*

ABRAHONAR, *v. a.* (*pop.*) Embrasser fortement quelqu'un en lui passant les bras au-dessus des coudes.

ABRASADAMENTE, *adv.* Ardemment : avec ardeur.

ABRASADÍSIMO, MA, *adj. sup.* d'*Abrasado.*

ABRASADO, *p. p.* V. *Abrasar.*

ABRASADOR, RA, *s.* Brûleur, incendiaire. || Brûlant : qui brûle, qui embrase. (*fig.*) Consumant : qui consume. || *Celo abrasador* : zèle consumant.

ABRASAMIENTO, *s. m.* Embrasement : incendie.

ABRASANTE, *p. a.* du v. *Abrasar*, Brûlant, qui brûle, qui embrase.

ABRASAR, *v. a.* Embraser : brûler : mettre en feu, réduire en braise, consumer par le feu. || Dessécher la terre, en détruire l'humidité jusqu'à ce qu'elle devienne stérile. || (*fig.*) Dissiper, prodiguer, dilapider, consumer son bien. || Faire honte, donner du ressentiment à quelqu'un.

ABRASARSE (*en*), *v. r.* S'embraser, se griller, se rôtir. || Brûler : s'enflammer : être agité de quelque passion violente. || *Abra-*

sangre vivo : être violemment agité de quelque passion.

ABRASILADO, DA, *adj.* Rouge comme le bois du Brésil.

ABRAZADERA, *s. f.* Chignon, virole, crampon : lien de fer, anneau. ‖ Anneau qui reçoit et porte la baguette d'un fusil. ‖ Accolade : trait de plume qui, dans un écrit, joint plusieurs articles pour n'en faire qu'un. ‖ (*mar.*) Étrier.

ABRAZADO, *p. p.* V. *Abrazar.*

ABRAZADO, *s. m.* (*v.*) V. *Abrazo.*

ABRAZADO, DA, *adj.* (*boh.*) Emprisonné.

ABRAZADOR, RA, *s.* Celui qui embrasse.

ABRAZADOR, *s. m.* (*boh.*) V. *Corchete.* ‖ (*v.*) Joueur de profession qui entraîne du monde dans des maisons publiques de jeu. ‖ Certaines pièces des machines hydrauliques.

ABRAZAMIENTO, *s. m.* L'action d'embrasser.

ABRAZANTE, *p. a.* du v. *Abrazar.* Embrassant : qui embrasse.

ABRAZAR, *v. a.* Embrasser : serrer, étreindre avec les bras en signe d'amitié. ‖ (*fig.*) Embrasser : environner, ceindre, entourer ‖ Embrasser : entreprendre une affaire, se charger d'en prendre soin. ‖ Embrasser : suivre un parti, un conseil, s'adonner à une profession. ‖ Contenir, renfermer. ‖ *Abrazar la vida religiosa* : embrasser l'état religieux, renoncer au siècle.

ABRAZO, *s. m.* Accolade, embrassement.

ABREGO, *s. m.* Autan : vent du midi, ou sud. Autan ne se dit guère qu'en poésie.

ABRENUNCIO, Ab-renuncio : mot latin par lequel on marque de l'aversion.

* ABRETONAR, *v. a.* (*mar.*) Mettre en breton.

ABREVADERO, *s. m.* Abreuvoir : lieu où l'on mène boire les animaux.

ABREVADO, *p. p.* V. *Abrevar.* ‖ *adj.* Abreuvé. On le dit du cuir trempé dans de l'eau.

ABREVADOR, *s. m.* Celui qui abreuve. ‖ V. *Abrevadero.*

ABREVAR, *v. a.* Abreuver : faire boire les animaux. ‖ Humecter, arroser profondément.

ABREVIACION, *s. f.* Abréviation : retranchement. ‖ V. *Epitome, compendio.*

* ABREVIADERO, *s. m.* (*v.*) V. *Abreviador.*

ABREVIADO, *p. p.* V. *Abreviar.*

ABREVIADOR, RA, *s.* Abréviateur : celui qui raccourcit, qui abrége. ‖ Rédacteur des bulles.

ABREVIADURA, RÍA, *s. f.* (*v.*) V. *Abreviatura, ria.*

ABREVIAMIENTO, *s. m.* (*v.*) V. *Abreviacion.*

ABREVIAR, *v. a.* Abréger, accourcir, raccourcir : rendre plus court, retrancher de la longueur. ‖ Couper court. ‖ Accélérer, dépêcher, hâter, presser, diligenter, augmenter la vitesse. ‖ Serrer, réduire, mettre à l'étroit.

ABREVIATURA, *s. f.* Abréviation : suppression de lettres, Ex. *D.* pour *Don* ; *V. M.* pour *Vuestra Magestad* ; *Nro.* pour *Nuestro.* ‖ *En abreviatura* (*fam.*) : à la hâte, vitement, vite, promptement, en diligence. ‖ En abrégé : avec abréviation.

ABREVIATURIA, *s. f.* Bureau de l'abréviateur ou rédacteur des bulles.

ABRIBONADO, *p. p.* V. *Abribonarse.*

ABRIBONARSE, *v. r.* Fainéanter, devenir fainéant, paresseux, négligent : devenir fripon.

ABRIDERO, RA, *adj.* Se dit des fruits à noyau qui s'ouvrent aisément, comme le brugnon, la rossane, etc.

ABRIDERO, *s. m.* Rossane : espèce de pêche qui quitte le noyau facilement.

ABRIDOR, RA, *adj.* (*v.*) V. *Aperituvo.*

ABRIDOR, RA, *s.* Ouvreur : celui qui ouvre. ‖ Entoir, greffoir : instrument pour enter. ‖ Ancien outil de fer pour plisser. ‖ V. *Abridero.* ‖ V. *Grabador.*

* ABRIENTE, *p. a.* du verbe *abrir*, (*v.*) Ouvrant qui ouvre.

ABRIGADA, *s. f.* Abri : lieu à couvert du vent et de la pluie.

ABRIGADERO, *s. m.* Lieu à l'abri des vents froids.

ABRIGADO, *p. p.* V. *Abrigar.* ‖ *adj.* Fourré, garni, couvert de bardes qui garantissent du froid.

ABRIGADO, *s. m.* V. *Abrigada.*

ABRIGAMIENTO, *s. m.* (*v.*) V. *Abrigo.*

ABRIGAÑO, *s. m.* (*v.*) Abri : lieu garanti du vent.

ABRIGAÑO, *s. m.* Tue-vents : cabane de pasteur à l'abri des vents. ‖ Abrivent : paillasson pour mettre à l'abri du vent.

ABRIGAR, *v. a.* Abriter : mettre à l'abri. ‖ Échauffer : tenir chaud. ‖ (*fig.*) Mettre à l'abri, défendre, protéger, soutenir les intérêts, prendre la défense, mettre sous sa protection, accorder asile. ‖ *Abriguese vm. con ello* : (*fam.*) V. *Arrópese vm. con ello.*

ABRIGO, *s. m.* Abri : lieu à couvert du vent, du froid et de la pluie, et tout ce qui garantit des injures du temps. ‖ (*fig.*) Défense, protection, asile, refuge.

ABRIGO, *s. m.* (*mar.*) V. *Abrego.*

* ABRIGUACION, *s. f.* (*v.*) V. *Averiguacion.*

ABRIL, *s. m.* Avril : le quatrième mois de l'année solaire. ‖ *Estar hecho un abril* : (*fig.*) être beau comme un printemps.

ABRILLANTADO, *p. p.* V. *Abrillantar.*

* ABRILLANTADOR, *s. m.* Tailleur de diamans.

ABRILLANTAR, *v. a.* Brillanter, facet-

ter : tailler les diamans à facettes, et les faire devenir brillans.

ABRIMIENTO, *s. m.* Ouverture.

BRIR, *v. a.* Ouvrir : faire que ce qui est fermé ne le soit plus. || Rompre, percer : faire une ouverture de part en part. || Fendre. || Crever. || Diviser, séparer. || Tracer. || Labourer. || Pratiquer. || Frayer, en parlant des chemins. || Éclore, s'épanouir, en parlant des fleurs. || Développer. || Graver. || Déboucher : découvrir. || (*fig.*) Commencer. || Etendre, épandre. || *Abrir á chasco* : (*fig.*) V. *Abrir en canal* : jouer un tour, une pièce, railler, plaisanter. || *Abrir brecha* : faire brèche. || (*fig.*) Persuader, réduire quelqu'un à ce que l'on désire. || *Abrir camino* : se faire jour, frayer le chemin, faciliter la réussite de quelque chose : il signifie aussi faciliter les moyens d'effectuer le passage d'un endroit à un autre. || *Abrir claros* : (*mil.*) ouvrir les rangs, pour laisser passer la cavalerie et l'artillerie. || *Abrir el dia* : reparaître après avoir été caché par des nuages, en parlant du soleil. || *Abrir el juicio* : (*prat.*) instruire un procès de nouveau. || *Abrir el ojo* : (*fig. fam.*) se tenir sur ses gardes. || *Abrir el tiempo* : se mettre au beau, devenir serein, en parlant du temps. || *Abrir en canal* : V. *Canal.* || *Abrir la cabeza* : fendre la tête. || *Abrir* ou *abrirse las ganas de comer* : ragoûter, se ragoûter : reprendre son appétit ordinaire. || *Abrir la mano* : (*fig.*) recevoir des présens : donner libéralement. || *Abrir la mano al caballo* : lâcher, rendre la main à un cheval. || *Abrir la puerta* : (*fig.*) acheminer : mettre en état de réussir. || *Abrir los oidos* : (*fig.*) ouvrir les oreilles : écouter attentivement. || *Abrir los ojos* : (*fig.*) s'orienter, ouvrir les yeux : voir les choses telles qu'elles sont. || *Abrir los ojos á uno* : dessiller les yeux. || *Abrir paso* : se faire jour. V. *Abrir camino.* || *Abrir precio* : établir le prix de quelque marchandise en ouvrant la vente. || *Abrir su pecho á alguno ó con alguno* : (*fig.*) s'épancher, se déboutonner : ouvrir son cœur à quelqu'un. || *Abrir tienda* : ouvrir, établir une boutique pour faire le commerce. || *Abrir corona* : faire la tonsure. || *Abrir los cimientos* : ouvrir des fossés pour les fondemens. || *Abrir el rumbo* : (*mar.*) prendre le large. || *Abrir trinchera* : ouvrir la tranchée. || *Abrir una carta* : décacheter une lettre. || *Al abrir las puertas* : à porte ouvrante. || *Medio abrir* : entr'ouvrir. || *Abrir pescado* : effondrer. || *En un abrir y cerrar de ojos* : en un clin-d'œil. || *No abrir la boca* : ne point desserrer les dents.

ABRIRSE (*con*), *v. r.* S'ouvrir : crever : éclater : crevasser : se fendre : s'entr'ouvrir : rouvrir. || (*mar.*) Larguer. || *Abrirse paso, salida* : (*fig.*) parcer. || *Abrirse las velaciones.* On le dit lorsque commence le temps où l'Église peut solemniser les mariages religieux. Il a toutes les acceptions du verbe *abrir.*

ABROCADO, *p. p.* V. *Abrocar.*

ABROCAR, *v. a.* (*v.*) V. *Atacar*, accrocher.

ABROCHADO, *p. p.* V. *Abrochar.*

ABROCHADOR, *s. m.* Tire-bouton : instrument pour boutonner.

ABROCHADURA, *s. f.* (*inus.*) V. *Abrochamiento.*

ABROCHAMIENTO, *s. m.* L'action de boutonner. || (*v.*) L'action de s'approcher.

ABROCHAR, *v. a.* Boutonner, agrafer, lacer, passer les boutons dans les boutonnières, attacher avec une agrafe, avec une boucle, avec un lacet.

ABROGACION, *s. f.* Abrogation : annulation : révocation, suppression, dérogation.

ABROGADO, *p. p.* V. *Abrogar.*

ABROGAR, *v. a.* Abroger, annuler, révoquer, supprimer, déroger : détruire casser par un acte positif.

ABROJAL, *s. m.* Lieu planté de tribules.

ABROJILLO, *s. m. dim.* d'*Abrojo.*

ABROJIN, *s. m.* Espèce de limaçon de mer.

ABROJO, *s. m.* Tribule, herse : plante qui croît parmi les blés. || Chausse-trape plante. || Maire : plante. || Croix-de-chevalier : plante. || (*mil.*) Chausse-trape : petite pièce de fer à quatre pointes, dont on se sert à la guerre contre la cavalerie. || (*id.*) Herse. || Petite chausse trape que les disciplinans mettent au bout de leur fouet. || *Abrojos* : *pl.* écueils, brisans très-dangereux, que l'on rencontre dans certaines mers.

ABROMADO, *p. p.* V. *Abromar.* || *adj.* (*mar.*) Brumeux, nébuleux : couvert de brume, plein de brouillards.

ABROMAR, *v. a.* (*v.*) V. *Abrumar.*

ABROMARSE, *v. r.* (*mar.*) Se remplir de teigne, en parlant d'un navire.

ABROQUELADO, *p. p.* V. *Abroquelarse*

* ABROQUELAR, *v. n.* (*mar.*) Contrebrasser : brasser au vent des voiles orientées au plus près. || *Abroquelar á proa* : contrebrasser devant. || *Abroquelar encontra en el medio* : contrebrasser derrière.

ABROQUELARSE, *v. r.* Se couvrir d'un bouclier. || (*fig.*) Se servir de quelque moyen pour défendre sa personne ou son opinion.

ABRÓTANO, *s. m.* Abrotane : plante.

ABROTOÑADO, *p. p.* V. *Abrotoñar.*

ABROTOÑAR, *v. a.* (*v.*) V. *Brotar.*

ABRUMADO, *p. p.* V. *Abrumar.*

ABRUMADOR, RA, *s.* Accablant, assommant, fâcheux, incommode.

ABRUMAR, *v. a.* Accabler, assommer peser trop. || (*fig.*) Accabler, assommer, excéder, incommoder, être à charge.

ABRUTADO, DA, *adj.* Brutal : tenant de la bête brute, au physique ou au moral.

* ABRUZO, *s. m.* (*géogr.*) Abbruzze : province du royaume de Naples.

ABSCESO, *s. m.* Abcès : apostème : enflure causée par des humeurs corrompues.

ABSCONDER, *v. a.* (*v.*) V. *Esconder.*

ABSCONDIDAMENTE, *adv.* (*v.*) V. *Escondidas.*

ABSCONDIDO, *p. p.* V. *Absconder.*

ABSCURADO, DA, *adj.* (*v.*) V. *Obscurecido.*

ABSCURO, RA, *adj.* (*v.*) V. *Obscuro.*

ABSENCIA, *s. f.* (*v.*) V. *Ausencia.*

ABSENTADO, *p. p.* V. *Absentarse.*

ABSENTARSE, *v. r.* (*v.*) V. *Ausentarse.*

ABSENTE, *adj. m. f.* (*v.*) V. *Ausente.*

ABSINTIO, *s. m.* V. *Agenjo.*

ABSIT, *exp. lat.* Qu'a Dieu ne plaise : loin d'ici, loin de nous.

ABSOLUCION, *s. f.* Absolution : pardon, rémission des péchés. ‖ Absolution : sentence, jugement qui absout ou déclare innocent. ‖ Qualité d'absolu, d'indépendant. ‖ Prière qu'on dit à Matines. ‖ *Absolucion general* : absoute : absolution publique.

ABSOLUTA, *s. f.* (*fam.*) Proposition universelle énoncée avec assurance, et d'un ton magistral.

ABSOLUTAMENTE, *adv.* Absolument : parfaitement . entièrement · résolument : d'une manière absolue · sans restriction, sans bornes, sans partage : à jour et à plein : à plat . a toute force. ‖ Absolument : indépendamment : avec indépendance : d'une manière souveraine. ‖ (*fig.*) Absolument : sans rapport, sans relation.

ABSOLUTO, TA, *adj.* Absolu : indépendant, despotique. Ce mot a les mêmes acceptions dans les deux langues.

ABSOLUTORIO, RIA, (*prat.*) Absolutoire : qui porte absolution.

ABSOLVEDERAS, *s. f. pl.* (*fam.*) Il se joint ordinairement aux adjectifs *buenas*, **grandes**, *bravas*, pour marquer la facilité avec laquelle un confesseur accorde l'absolution.

* **ABSOLVEDOR**, *s. m.* (*inus.*) Celui qui absout.

ABSOLVER, *v. a.* Absoudre, pardonner, innocenter, délivrer, décharger : déclarer juridiquement un homme innocent du crime dont il était accusé, exempt de payer une dette; le rendre libre, lui faire grâce, etc. ‖ (*v.*) Démettre, déposer, destituer. ‖ (*v.*) V. *Resolver, declarar, desciffrar, dar solucion.* ‖ Absoudre, remettre : pardonner les péchés. Relever, délier : dégager d'un serment, de vœux, etc. ‖ (*v*) Finir, terminer, achever entièrement. ‖ *Absolver á cautela* : absoudre d'une excommunication dans le doute si on l'a encourue. ‖ *Absolver de la instancia* : (*prat.*) mettre hors de cour et de procès. ‖ *Absolver las posiciones ó preguntas de algun interrogatorio* : (*prat.*) répondre aux questions faites au interrogatoire.

ABSOLVIENTE, *p. a.* du v. *Absolver.* (*v.*) Absolvant : qui absout.

ABSOLVIMIENTO, *s. m.* (*v.*) V. *Absolucion.*

ABSORTADO, *p. p.* V. *Absortar.*

ABSORTAR, *v. a.* (*p. u.*) Transporter, ébahir : mettre quelqu'un hors de lui-même

ABSORTO, TA, *adj.* Transporté, saisi frappé d'étonnement. ‖ *Quedar absorto* tomber des nues.

ABSORVENCIA, *s. f.* (*phys.*) Absorption : l'action d'absorber.

ABSORVENTE, *p. a.* du v. *Absorver.* Absorbant. Il est aussi substantif.

ABSORVER, *v. a.* V. *Empapar.* ‖ (*méd.*) Absorber : dessécher l'humidité, l'attirer, la dissiper, la consumer ‖ Engloutir. ‖ (*fig.*) Emporter : entraîner.

ABSORVERSE, *v. r.* S'ébahir : s'étonner, être surpris.

ABSORVIDO, *p. p.* V. *Absorver.*

ABSTEMIO, MIA, *adj.* Abstême : qui ne boit pas de vin.

* **ABSTENENCIA**, *s. f.* (*v.*) V. *Abstinencia.*

ABSTENERSE (*de*), *v. r.* S'abstenir, se priver, se contenir, s'empêcher, se passer, se donner garde; se garder.

ABSTENIDO, *p. p.* V. *Abstenerse.*

ABSTERGENTE, *p. a.* du v. *Absterger*, et *adj. et s.* (*phys. et méd.*) Abstersif, abstergent : propre à nettoyer et à dissoudre les duretés et les épaississemens.

ABSTERGER, *v. a.* (*phys. et chir.* Absterger : essuyer, nettoyer.

* **ABSTERÍSIMO**, MA, *adj. sup.* (*v.*) V. *Austerísimo.*

ABSTERSION, *s. f.* Abstersion : l'action d'absterger.

ABSTERSIVO, VA, *adj.* (*méd.*) Abstersif : propre à absterger, nettoyer.

ABSTINENCIA, *s. f.* Abstinence, privation : l'action de s'abstenir, de se priver de quelque chose . ‖ Abstinence, tempérance, sobriété : vertu qui porte à se modérer sur l'usage d'une chose. ‖ Abstinence : jour d'abstinence, de jeûne.

ABSTINENTE, *p. a.* du v. *Abstenerse.* Abstinent : qui s'abstient.

ABSTINENTEMENTE, *adv.* Modérément, avec abstinence.

ABSTINENTÍSIMAMENTE, *adv. sup.* de *Abstinentemente.*

ABSTINENTISIMO, MA, *adj. sup.* de *Abstinente.*

ABSTRACCION, *s. f.* (*didact.*) Abstraction : l'action d'abstraire, idée abstraite. ‖ Isolement : état d'une personne qui vit séparé de la société.

ABSTRACTÍSIMO, MA, *adj. sup* d'*Abstracto.*

ABSTRACTIVAMENTE, *adv.* Abstractivement, abstraitement : par abstraction, d'une manière abstraite.

ABSTRACTIVO, VA, *adj.* (*didact.*) Abstractif : qui exprime les abstractions, qui abstrait.

ABSTRACTO, *p. p. irr.* V. *Abstraer.* Abstrait. ‖ *adj.* (*didact.*) Abstrait : séparé par l'abstraction. ‖ *En abstracto* : abstractivement : par abstraction.

ABSTRAER, *v. a.* (*didact.*) Abstraire : faire abstraction : séparer par la pensée.

ABSTRAER (*de*) *v. n.* Omettre, taire, passer sous silence.

ABSTRAERSE, *v. r.* Se recueillir, rentrer en soi-même.

ABSTRAIDO, *p. p.* V. *Abstraer.* ‖ *adj.* Retiré, éloigné, séparé de la société.

ABSTRUSO, SA, *adj.* (*p. u.*) Abstrus : caché, difficile à pénétrer.

ABSUELTO, *p. p. irrég.* V. *Absolver.* Absous. ‖ *adj.* (*v*). Libre, dégagé, exempt, débarrassé.

ABSURDIDAD, *s. f.* (*inus.*) Absurdité.

ABSURDÍSIMO, MA, *adj. sup.* d'*Absurdo.*

ABSURDO, DA, *adj.* Absurde : contre le sens commun.

ABSURDO, *s. m.* Absurde, absurdité, ineptie, discours, action, opinion contraire à la raison, au sens commun.

* **ABTO**, *s. m.* (*v.*) V. *Acto, auto.*

* **ABTOR**, *s. m.* (*v*). V. *Autor.*

* **ABTORIDAD**, *s. f.* (*v.*) V. *Autoridad.*

* **ABTORIDAT**, *s. f.* (*v.*) V. *Autoridad.*

* **ABTORIZADO**, *p. p.* V. *Abtorizar.*

* **ABTORIZAR**, *v. a.* (*v.*) V. *Autorizar.*

* **ABTUAL**, *adj. m. f.* (*v.*) V. *Actual.*

* **ABTUALMENTE**, *adv.* (*v.*) V. *Actualmente.*

ABUBILLA, *s. f.* Huppe, putput, lupoge, pince-de-fer : oiseau huppé.

ABUCHORNADO, *p. p.* V. *Abuchornarse.*

* **ABUCHORNARSE**, *v. r.* (*v.*) V. *Abochornarse.*

ABUELA, *s. f.* Aïeule : grand'mère : mère du père ou de la mère. ‖ *Como mi abuela* : (*fam.*) comme je chante : ce n'est pas vrai. ‖ *Cuéntaselo á tu abuela* : (*fam.*) à d'autres : adressez-vous à d'autres.

ABUELO, *s. m.* Aïeul : grand-père : père de la mère ou du père. ‖ (*fam.*) Père : nom qu'on donne à un vieillard. ‖ *Abuelos* : *pl.* aïeux, devanciers, ancêtres, ascendans.

* **ABUGES**, *s. m.* Raisin-d'ours : plante.

ABUHADO, DA, *adj.* (*v.*) Blême, pâle et enflé.

ABUHAMIENTO, *s. m.* (*v.*) Enflure.

ABUHETADO, DA, *adj.* (*v.*) V. *Abuhado.*

ABULENSE, *adj. m. f.* Habitant d'Avila, en Espagne.

ABULTADO, *p.p.* (*v.*) V. *Abultar.* ‖ *adj.* Grand, gros, volumineux. ‖ *Abultado de carnes* : ramassé, en parlant d'un homme

ABULTAR, *v. a.* Augmenter, accroître, agrandir, grossir : ajouter au volume d'une chose. ‖ Renchérir, amplifier, exagérer.

ABULTAR, *v. n.* Grossir : devenir gros.

ABUNDADAMENTE, *adv.* (*v.*) V. *Abundantemente.*

ABUNDADO, *p. p.* V. *Abundar.* ‖ *adj.* (*v.*) V. *Abundante.*

ABUNDAMIENTO, *s. m.* (*v.*) V. *Abundancia.* Il est encore usité au barreau dans cette phrase seulement : *Á mayor abundamiento* : d'abondant : de plus, outre cela.

ABUNDANCIA, *s. f.* Abondance, quantité, multitude. ‖ *En abundancia* : en *abundancia* : aboudamment, dru.

ABUNDANTE, *p. a.* du v. *Abundar.* ‖ *adj.* Abondant, copieux, plein, fécond.

ABUNDANTEMENTE, *adv.* Abondamment, copieusement.

ABUNDANTISIMAMENTE, *adv.* sup. de *Abundantemente.*

ABUNDANTÍSIMO, MA, *adj. sup.* de *Abundante.*

* **ABUNDANZA**, *s. f.* (*v.*) V. *Abundancia.*

ABUNDAR (*de, en*) *v. n.* Abonder, être dans l'abondance : avoir en grande quantité : regorger : foisonner. ‖ Suffire, être suffisant. ‖ *Abundar en su sentido* : abonder en son sens : être fort attaché à son opinion.

ABUNDO, *s. m.* (*v.*) V. *Abundancia.*

ABUNDOSAMENTE, *adv.* (*v.*) V. *Abundantemente.*

ABUNDOSÍSIMO, MA, *adj. sup.* d'*Abundoso.*

ABUNDOSO, SA, *adj.* (*v.*) V. *Abundante.*

ABUÑUELADO, *p. p.* V. *Abuñuelar.*

ABUÑUELAR, *v. a.* Faire frire des œufs en leur donnant la forme de beignets.

ABURADO, *p. p.* V. *Aburar.*

ABURAR, *v. a.* (*p. u.*) Brûler, embraser.

ABURELADO, DA, *adj.* Comme de la bure.

ABURRIDO, *p. p.* V. *Aburrir.* ‖ (de) *adj.* Las, ennuyé de quelque chose que ce soit.

ABURRIMIENTO, *s. m.* Ennui, fâcherie, lassitude, chagrin, déplaisir, souci, dégoût.

ABURRIR, *v. a.* Ennuyer : lasser l'esprit par quelque chose de désagréable : déplaire, rebuter. ‖ (*fam.*) Hasarder, risquer, exposer une somme d'argent dans l'espoir d'en retirer quelque profit. ‖ Quitter, abandonner, délaisser pour toujours avec aversion. On le dit ordinairement des oiseaux qui abandonnent leurs nids. ‖ (*v.*) V. *Aborrecer.*

ABURUJADO, *p. p.* V. *Aburujar.*

ABURUJAR, *v. a.* (*fam.*) Mettre en petits pelotons en serrant. ‖ *Allá se las aburujen* : (*fam.*) c'est leur affaire.

* **ABURUJONARSE**, *v. r.* S'engrumeler, se mettre en grumeaux.

ABUSADO, *p. p.* V. *Abusar.*

* **ABUSADOR, RA**, *s.* (*v.*) V. *Adivinador*

ABUSANTE, *p. a.* du v. *Abusar*, (*v*) Abusant : abuseur : qui abuse.

ABUSAR (*de*), *v. n.* Abuser, user mal.

ABUSION, *s. f.* (*inus.*) V. *Abuso.* ‖ (*v.*) V. *Agüero, superstición.* ‖ (*réth.*) Catachrèse : espèce de métaphore qui consiste dans l'abus d'un terme. Ex. *A caballo en un palo :* à cheval sur un bâton.

ABUSIONERO, *s. m.* (*v.*) V. *Agorero.*

* ABUSIVA, *s. f.* (*v.*) V. *Abuso.*

ABUSIVAMENTE, *adv.* Abusivement : d'une manière abusive, à tort.

ABUSIVO, VA, *adj.* Abusif : contraire aux règles, à l'usage, aux formes.

ABUSO, *s. m.* Abus : mauvais usage, tromperie : désordre.

ABUZADO, DA, *adj.* (*v.*) Couché sur le ventre.

* ABYACENCIA, *s. f.* (*v*) V. *Adyacencia.*

ABYECCION, *s. f.* (*v.*) Abjection, abaissement.

ABYECTO, TA, *adj.* (*v.*) Abject, méprisable, bas, vil, dont on ne fait aucun cas.

ACÁ, *adv. de l.* Ici : çà. Cet adverbe indique l'endroit, le pays ou la nation où est la personne qui parle. Ex. *Acá el gobierno es paternal :* ici, dans ce pays-ci, dans ce royaume-ci, le gouvernement est paternel. ‖ *Acá y acullá : acá y allá :* çà et là : par ici par là : ici et là. ‖ *Acá abajo :* ici-bas. ‖ *Por acá :* par de-çà. ‖ *De acá para allá :* de-çà de-là. ‖ *Acá en la tierra :* ici-bas. ‖ *De dos años acá :* depuis deux ans. ‖ *Venid acá :* venez çà. ‖ *Acá, N :* venez ici, N. ‖ *Desde entónces acá :* depuis lors. ‖ *¿ De cuando acá?* depuis quand? ‖ *Acá estamos todos :* (*fam.*) me voici.

ACABABLE, *adj. m. f.* (*inus.*) Qui peut être achevé, fini, terminé.

ACABADAMENTE, *adv.* (*v.*) Parfaitement, entièrement, complètement, d'une manière finie. ‖ (*fam. iron.*) Imparfaitement.

ACABADÍSIMO, MA, *adj. sup.* d'*Acabado.*

ACABADO, *p. p.* V. *Acabar.* ‖ *adj.* Parfait, accompli, fini, achevé, consommé. ‖ (*fam.*) Consumé, détruit, usé, miné. ‖ Failli. ‖ Révolu.

ACABADOR, RA, *s.* Celui qui finit, termine ou achève.

ACABALADO, *p. p.* V. *Acabalar.*

ACABALAR, *v. a.* Parfournir, parfaire, compléter.

ACABALLADERO, *s. m.* Le haras, le lieu et l'époque où les chevaux et les ânes couvrent les jumens.

ACABALLADO, *p. p.* V. *Acaballar.* ‖ *adj.* Qui tient du cheval, qui ressemble au cheval. ‖ Atteint de la maladie vénérienne appelée poulain.

ACABALLAR, *s. m.* Étalonner, saillir : couvrir une jument, en parlant d'un che-

1. On dit baudouiner, en parlant des ânes.

ACABALLERADO, *p. p.* V. *Acaballerar.* ‖ *adj.* Noble, distingué dans les actions et dans les manières.

ACABALLERAR, *v. a.* Faire paraître, rendre noble, distingué.

ACABAMIENTO, *s. m.* Achèvement, parachèvement, fin, terme, perfection. ‖ (*v.*) Mort : terme de la vie. ‖ Accomplissement.

ACABAR, *v. a.* Achever, finir, conclure, parachever, terminer : mettre fin à une chose commencée. ‖ (*fig.*) Consumer, suffoquer, tourmenter, inquiéter, chagriner, fatiguer, lasser, attrister. ‖ (*fig.*) Obtenir. ‖ Décider. ‖ Remplir.

ACABAR (*en, de*), Finir, terminer en. Ex. *Acabar en punta :* finir en pointe. ‖ Mourir. ‖ S'anéantir, se détruire, s'abolir. ‖ Défaillir, s'affaiblir, dépérir. ‖ *Acabar de :* venir de. Ex. *Acaba de vencer :* il vient de vaincre. ‖ *Acabar con alguno ó con alguna cosa :* exterminer, détruire, anéantir quelqu'un ou quelque chose, en venir à bout. ‖ *Acabarse la vela :* (*fig.*) finir, terminer la vie. ‖ *Ser cosa de nunca acabar :* (*fam.*) c'est à ne point finir. ‖ *Acaba ya :* (*fam.*) allons donc, finis donc. ‖ *Acabáramos*, ou *acabáramos con ello :* (*fam.*) enfin.

ACABARSE, *v. r.* Outre les significations d'*acabar*, il a aussi celles d'expirer : faillir : s'anéantir : défaillir : s'en aller. ‖ *Estar acabándose :* tirer à sa fin. ‖ *Acabóse :* c'est fini : c'en est fait.

ACABDILLADAMENTE, *adv.* (*v. mil.*) En bon ordre, avec discipline.

ACABDILLADO, *p. p.* V. *Acabdillar.*

ACABDILLADOR, *s. m.* (*v.*) V. *Acaudillador.*

ACABDILLAMIENTO, *s. m.* (*v.*) V. *Acaudillamiento.*

ACABDILLAR, *v. a.* (*v.*) V. *Acaudillar.*

* ACABELLADO, DA, *adj.* Chatain-clair : de couleur de canelle.

ACABESTRILLADO, *p. p.* V. *Acabestrillar.*

ACABESTRILLAR, *v. n.* (*chas.*) Chasser avec un bœuf emmuselé.

ACABILDADO, *p. p.* V. *Acabildar.*

ACABILDAR, *v. a.* (*inus.*) Chercher à réunir plusieurs voix pour réussir à quelque chose.

ACABO *s. m.* (*v.*) V. *Acabamiento.*

* ACABOSITO, *adv.* (*fam.*) C'est fini.

* ACABRONADO, DA, *adj.* (*inus.*) Il se dit de celui qui porte la tête levée comme le bouc.

* ACACHADO, *p. p.* V. *Acacharse.*

* ACACHARSE, *v. r.* V. *Agacharse.*

* ACACHETEAR, *v. a.* Taper, gourmer, souffleter, battre à coups de poing.

ACACIA, *s. f.* Acacia : arbre. ‖ Acacia. suc gommeux tiré de prunelles ou de prunes de Damas. ‖ *Acacia bastarda :* prunellier : arbre. ‖ *Acacia falsa :* faux acacia : arbre.

* ACACÍA-VERA, *s. f.* Cassie : arbre des Indes.

ACADEMIA, *s. f.* Académie : lieu charmant où Platon enseignait à Athènes. ‖ Académie : secte de philosophes académiciens. ‖ Académie : compagnie de personnes qui font profession de belles-lettres, de sciences ou de beaux-arts. ‖ Académie : séance académique. ‖ Académie : lieu où les membres d'une académie tiennent leurs séances. ‖ Assemblée, réunion de professeurs, dans les établissemens littéraires d'Espagne, pour s'occuper d'un objet scientifique. ‖ Concours, réunion de poëtes. ‖ Académie de musique. ‖ (*peint* et *sculp.*) Académie : figure dessinée d'après un modèle vivant.

ACADÉMICO, CA, *s.* Académicien : membre d'une académie. ‖ Académicien : philosophe de la secte de l'académie.

ACADÉMICO, CA, *adj.* Académique : qui appartient à la secte des académiciens ou à quelque académie.

ACAECEDERO, RA, *adj.* Qui peut arriver facilement : très-possible.

ACAECER (*á, en*), *v. n. défect.* Arriver, échoir, avenir, survenir.

ACAECERSE, *v. r.* (*v.*) Arriver à quelque endroit, s'y trouver sans y être attendu.

ACAECIDO, *p. p.* V. *Acaecer.*

ACAECIMIENTO, *s. m.* Événement.

* ACAESCER, *v. a.* (*v.*) V. *Acaecer.*

* ACAESCERSE, *v. n.* (*v.*) V. *Acaecerse.*

* ACAESCIDO, *p. p.* V. *Acaescerse.*

* ACAESCIMIENTO, *s. m.* (*v.*) V. *Acaecimiento.*

ACAL, *s. m.* V. *Canoa.*

ACALENTURARSE, *v. r.* S'échauffer : on le dit de quelqu'un qui est menacé d'avoir la fièvre.

ACALIA, *s. f.* V. *Altea, malvavisco.*

ACALLADO, *p. p.* V. *Acallar.*

ACALLAR, *v. a.* Calmer : arrêter les pleurs. On le dit ordinairement des enfans. ‖ (*fig.*) Apaiser, adoucir, calmer.

ACALONIADO, *p. p.* V. *Acaloniar.*

ACALONIAR, *v. a.* (*v.*) V. *Calumniar.*

ACALOÑADO, *p. p.* V. *Acaloñar.*

ACALOÑAR, *v. a.* (*v.*) V. *Calumniar.*

ACALORADO, *p. p.* V. *Acalorar.* ‖ *adj.* (*fig.*) Chaud, échauffé, animé.

ACALORAMIENTO, *s. m.* (*fig.*) Échauffement, effervescence : émotion vive.

ACALORAR, *v. a.* Échauffer, chauffer : donner de la chaleur. ‖ *Enflammer, animer,* agiter. ‖ (*fig.*) Presser, animer, exciter au travail. ‖ (*fig.*) Encourager, seconder, aider, appuyer, protéger, favoriser, fomenter.

ACALORARSE (*en, con*), *v. r.* (*fig.*) S'enflammer, prendre feu, s'échauffer dans une dispute, dans une conversation.

ACALUMNIADO, *p. p.* V. *Acalumniar.*

ACALUMNIADOR, RA, *s.* (*v.*) V. *Calumniador.*

ACALUMNIAR, *v. a.* (*v.*) V. *Calumniar.* ‖ (*v.*) V. *Afear, denigrar.* ‖ (*v.*) V. *Excomulgar.*

ACAMADO, DA, *adj.* Couché, en parlant des blés, du chanvre, du lin, etc., que le vent ou la pluie ont couchés.

ACAMBRAYADO, DA, *adj.* Se dit de la toile qui ressemble à celle de Cambrai.

ACAMELLADO, DA, *adj.* Qui ressemble au chameau.

ACAMPADO, *p. p.* V. *Acampar.*

ACAMPAMENTO, *s. m.* Campement : l'action de camper. ‖ Camp : lieu ou une armée séjourne sous la tente. ‖ Armée campée.

ACAMPAR, *v. a.* (*mil.*) Camper : dresser, asseoir un camp.

ACAMPAR, *v. n.* Camper : se mettre, se former en camp, en parlant d'une armée.

ACAMPO, *s. m. Ar.* La portion de terrain communal qui échoit à chaque particulier pour y faire paître son bétail.

ACAMUZADO, DA, *adj.* (*v.*) V. *Agamuzado, gamuzado.*

* ACANA, *s. f.* Acana : arbre des Indes.

ACANALADO, *p. p.* V. *Acanalar.* ‖ *adj.* Il se dit de tout ce qui passe par un canal ou par un endroit étroit. ‖ Cannelé : fait en forme de canal. ‖ *Tejas acanaladas* : tuiles imbricées : tuiles concaves par opposition aux tuiles plates. ‖ (*v. arch.*) V. *Estriado.*

ACANALADOR, *s. m.* (*charp.*) Varlope à onglet : instrument de menuiserie propre à faire de feuillures ou des cannelures.

ACANALAR, *v. a.* Canneler : faire en canal : donner une forme cannelée. ‖ Canneler : creuser, faire des cannelures. ‖ Conduire par un canal.

* ACANCHAR, *v. a.* (*mar.*) Équiper une galère.

ACANDILADO, DA, *adj.* En bec de lampe. On le dit des chapeaux qui ont cette forme.

ACANELADO, *p. p.* V. *Acanelar.* ‖ *adj.* De couleur de canelle.

* ACANELAR, *v. a.* (*v.*) V. *Acanalar.*

ACANGRENADO, *p. p.* V. *Acangrenarse.*

ACANGRENARSE, *v. r.* V. *Agangrenarse.*

ACANILLADO, DA, *adj.* Vergé. Il se dit d'une étoffe qui n'est pas bien unie, ou du côté du fil ou du côté de la teinture.

* ACANILLADURA, *s. f.* Vergeage : défaut des étoffes qui ne sont pas bien unies.

ACANTALEADO, *p. p.* V. *Acantalear.*

ACANTALEAR, *v. n.* (*pop.*) *Ar.* Grêler : tomber des grêlons.

ACANTARADO, *p. p.* V. *Acantarar.*

ACANTARAR, *v. a.* Mesurer par pots ou par brocs.

ACANTILADO, DA, *adj.* (*mar.*) Accore, escarpé : en pente rapide, en parlant d'une côte de mer.

ACANTIO, *s. m.* Espèce d'acanthe.

ACANTO, *s. m.* Acanthe, branche-ursine : plante. ‖ (*arch.*) Acanthe : ornement qui imite les feuilles d'acanthe. ‖ *Acanto salvage* : espèce d'acanthe.

ACANTONADO, *p. p.* V. *Acantonar.*

ACANTONAMIENTO, *s. m.* (*mil.*) Cantonnement : l'action de cantonner les troupes.

ACANTONAR, *v. a.* (*mil.*) Cantonner : mettre en cantonnement.

ACAÑAVEREADO, *p. p.* V. *Acañaverear.*

ACAÑAVEREAR, *v. a.* Tuer à coups de roseaux pointus. C'était un supplice en usage chez les Maures d'Espagne.

ACAÑONEADO, *p. p.* V. *Acañonear.*

ACAÑONEAR, *v. a.* Canonner : battre à coups de canon.

* ACAPARRADO, *p. p.* V. *Acaparrarse.*

* ACAPARRARSE, *v. r.* (*v.*) Se garantir du froid, de la pluie, etc., sous le manteau d'un autre. ‖ (*fig.*) Chercher un asile, se réfugier : se mettre sous la protection de quelqu'un.

ACAPARROSADO, DA, *adj.* (*inus.*) De couleur de couperose.

ACAPIZADO, *p. p.* V. *Acapizarse.*

* ACAPIZARSE, *v. r.* (*pop.*) *Ar.* Se prendre aux cheveux.

* ACAPONADO, DA, *adj.* Chaponné : qui ressemble à un eunuque. ‖ *Rostro acaponado* : visage de femme. ‖ *Voz acaponada* : voix de castrat.

ACAPTADO, *p. p.* V. *Acaptar.*

ACAPTAR, *v. a.* (*v.*) Mendier.

ACARADO, *p. p.* V. *Acarar.*

ACARAR, *v. a.* V. *Carear.*

ACARDENALADO, *p. p.* V. *Acardenalar.*

ACARDENALAR, *v. a.* Meurtrir, faire des contusions, des meurtrissures.

ACARDENALARSE, *v. r.* Devenir livide, se couvrir de taches livides à la peau.

ACAREADO, *p. p.* V. *Acarear.*

ACAREAMIENTO, *s. m.* V. *Careo.*

ACAREAR, *v. a.* (*v.*) V. *Carear.* ‖ (*fig. v.*) V. *Arrostrar.*

ACAREARSE, *v. r.* (*fig. v.*) Convenir, cadrer, s'accorder.

ACARICIADO, *p. p.* V. *Acariciar.*

ACARICIADOR, RA, *s.* Caressant : celui qui caresse.

ACARICIAR, *v. a.* Caresser : faire des caresses. ‖ (*fam.*) Cajoler, mitonner, amignarder, amadouer, dorloter, flatter. ‖ *Acariciar los perros* : rebaudir : caresser les chiens. C'est un terme de chasse.

* ACARNANO, *s. m.* Acarne, acarnan : poisson de mer blanc, du genre du rouget. ‖ Acarne : espèce de chardon à fleurs larges et jaunes.

* ACARNO, *s. m.* V. *Acarnano.*

* ACARO, *s. m.* Acarus : ver qui vit dans le fromage.

* ACARON, *adv.* (*inus.*) V. *Junto.*

ACARRADO, *p. p.* V. *Acarrarse.*

ACARRARSE, *v. r.* Se mettre à l'ombre, à l'abri du soleil, en parlant des bêtes à laine.

ACARREADIZO, ZA, *adj.* (*v.*) Qui peut être charrié.

ACARREADO, *p. p.* V. *Acarrear.*

ACARREADOR, RA, *s.* Voiturier, roulier, charretier, porteur : celui qui charrie, qui transporte des effets ; des marchandises.

ACARREADURA, *s. f.* (*v.*) V. *Acarreo.*

ACARREAMIENTO, *s. m.* (*v.*) V. *Acarreo.*

ACARREAR, *v. a.* Charrier, voiturer, charroyer : transporter dans une voiture ou charriot. ‖ Porter, transporter, de quelque manière que ce soit. ‖ (*fig.*) Entraîner, amener, attirer, occasioner : être cause de quelque chose, y donner occasion, porter avec soi.

ACARREO, *s. m.* Charriage, charroi, roulage, portage : l'action de charrier, de porter. ‖ *De acarreo*, *adv.* transporté par terre. ‖ Transporté par terre pour le compte d'autrui, moyennant le prix du port. ‖ (*fig.*) En pur don, en présent.

ACARRETO, *s. m.* V. *Acarreo.*

ACARTONARSE, *v. r.* Devenir maigre, sec comme du carton, quoique bien portant.

ACASO, *s. m.* Hasard, casualité, fortune, sort, cas fortuit. ‖ *Acasos del mar* : (*mar.*) Fortune de mer.

ACASO, *adv.* Par hasard : peut-être. ‖ *Acaso*, dans une phrase interrogative, équivaut à, est-ce que ? V. *Por ventura.*

ACASTILLADO, DA, *adj.* (*v. blas.*) Chargé de châteaux.

* ACASTILLAGE, *s. m.* (*mar.*) Acastillage : le château de l'avant et le château de l'arrière d'un vaisseau.

* ACASTILLAR, *v. a.* (*mar.*) Acastiller : établir des châteaux sur l'avant et sur l'arrière d'un vaisseau.

ACASTORADO, DA, *adj.* On le dit de certaines étoffes qui ressemblent au drap de castor.

ACATABLE, *adj. m. f.* (*v.*) Digne de vénération et de respect.

ACATADAMENTE, *adv.* (*v.*) Respectueusement, humblement, avec une crainte respectueuse.

ACATADO, *p. p.* V. *Acatar.*

ACATADURA, *s. f.* (*v.*) V. *Catadura.*

ACATAMIENTO, *s. m.* Vénération, respect, humilité, révérence, égard, crainte respectueuse, considération. ‖ (*v.*) V. *Mira, relacion.* ‖ (*v.*) Recherche, examen, considération, révision, inspection. ‖ (*v.*) Présence, vue.

ACATANTE, *p. a.* du v. *Acatar*, (*v.*) Respectant, qui respecte, qui vénère.

ACATAR, *v. a.* Respecter, vénérer, honorer, révérer. ‖ (*v.*) Considérer attentivement : examiner. ‖ (*v.*) Se rapporter, avoir rapport,

‖ *Acatar abajo*: (*fig. v.*) mépriser. ‖ *Acatar obediencia*: (*v.*) rendre hommage, prêter obéissance.

ACATARRADO, *p. p.* V. *Acatarrarse.*

ACATARRARSE, *v. r.* S'enrhumer.

ACATARSE, *v. r.* (*v.*) Craindre, appréhender, avoir peur.

ACATES, *s. m.* (*v.*) V. *Agata.*

ACATO, *s. m.* (*v.*) V. *Acatamiento.*

ACAUDALADO, *p. p.* V. *Acaudalar.* ‖ *adj.* Argenteux, pécunieux, riche en argent.

ACAUDALAR, *v. a.* Thésauriser, amasser de l'argent, accumuler des richesses. ‖ (*fig.*) Acquérir, gagner, se procurer. ‖ (*v.*) Joindre une rente au capital.

ACAUDILLADO, *p. p.* V. *Acaudillar.*

ACAUDILLADOR, RA, *s.* (*mil.*) Capitaine, chef, commandant de gens de guerre.

ACAUDILLAMIENTO, *s. m.* (*mil.*) Commandement, conduite : l'action de commander, de conduire des gens de guerre.

ACAUDILLAR, *v. a.* (*mil.*) Conduire, gouverner, commander des gens de guerre.

* ACAULE, *adj. f.* (*bot.*) Acaule, intigée. Il se dit d'une plante qui n'a pas de tige manifeste.

ACAUTELADO, *p. p.* V. *Acautelarse.*

ACAUTELARSE, *v. r.* (*v.*) V. *Cautelarse.*

* ACAYOIBA, *s. f.* Acajou : anacardier : arbre de l'Amérique.

ACCEDENTE, *p. a.* du v. *Acceder.* ‖ (*dipl.*) Accédant : qui accède.

ACCEDER (*á*), *v. n.* (*dipl.*) Accéder, adhérer, entrer dans les engagemens contractés déjà par d'autres puissances : entrer dans un traité. ‖ *Acceder al dictámen de alguno*: être de l'opinion de quelqu'un.

ACCEDIDO, *p. p.* V. *Acceder.*

ACCENDER, *v. a.* (*v.*) V. *Encender.*

ACCENDIDO, *p. p.* V. *Accender.*

ACCENSO, *p. p. irrég.* V. *Accender.*

ACCESIBLE (*á*), *adj. m. f.* Accessible : qui peut être abordé, dont on peut approcher. On le dit des lieux et des personnes. ‖ (*fig.*) Facile à obtenir.

ACCESION, *s. f.* (*dipl.*) Accession : consentement par lequel on entre dans un engagement déjà contracté par d'autres, dans un traité. ‖ (*v.*) Accession : ce qui survient de plus, ce qui est accessoire à la chose principale. ‖ (*méd.*) Accès : émotion, retour de la fièvre, et tout le temps qu'elle dure sans intermission. ‖ (*v.*) V. *Acceso, cópula carnal.*

ACCESO, *s. m.* Accès : abord : l'action de s'approcher de quelqu'un ou de quelque chose, d'aborder quelqu'un ou quelque chose. Il se dit des choses et des personnes, dans les deux langues, et il est toujours joint aux adjectifs *fácil* ou *difícil* : Ex. *Este ministro es de fácil acceso* : ce ministre est d'un accès facile ; c'est-à-dire qu'on a la facilité de lui parler, de l'entretenir, etc. ‖ (*v.*) Copulation charnelle : conjonction de l'homme et de la femme pour la génération. ‖ Entrée, chemin. ‖ Une des manières d'acquérir un droit à quelque chose. ‖ *Acceso del sol* : (*astr.*) mouvement par lequel le soleil s'approche de l'équateur.

ACCESORIAMENTE, *adv.* Accessoirement : d'une manière accessoire.

ACCESORIAS, *s. f. pl.* Accessoires : dépendances d'un édifice, contiguës au bâtiment principal.

ACCESORIO, RIA, *adj.* Accessoire, secondaire, additionnel : qui n'est pas le principal.

ACCIDENTADO, *p. p.* V. *Accidentarse.* ‖ *adj.* Il se dit de celui qui tombe ou qui est tombé en syncope.

ACCIDENTAL, *adj. m. f.* Accidentel ce qui n'est point essentiel ou naturel à un chose. ‖ Contingent, casuel, fortuit : qui peut arriver ou ne pas arriver. ‖ (*mus.*) Accidentel : qui passe l'étendue de la portée.

ACCIDENTALMENTE, *adv.* Accidentellement : par accident : par hasard.

ACCIDENTARIAMENTE, *adv.* (*v.*) V *Accidentalmente.*

ACCIDENTARSE, *v. r.* Tomber en syncope, en défaillance.

ACCIDENTAZO, *s. m. aug.* d'*Accidente.*

ACCIDENTE, *s. m.* (*did.*) Accident : ce qui n'appartient pas essentiellement au sujet. ‖ Accident : cas fortuit. ‖ (*méd.*) Attaque subite d'une maladie, qui prive de l'usage des sens. ‖ (*théol.*) Accident : la figure, la couleur, la saveur, etc., après la consécration. ‖ *De accidente* : (*v*) V. *Por accidente.* ‖ *Por accidente* : par accident, accidentellement, par hasard.

ACCIDENTILLO, *s. m. dim.* d'*Accidente.*

ACCION, *s. f.* Action, acte, fait : opération d'un agent. ‖ (*mor.*) Action, tout ce qu'on fait, bon ou mauvais. ‖ Faculté, possibilité d'agir. ‖ Action : maintien, contenance, geste. ‖ Action : tout ce qui regarde la contenance, le mouvement du corps et les gestes de l'orateur. ‖ (*mil*) Action, combat, bataille : rencontre entre des troupes ennemies. ‖ Action : demande en justice droit. ‖ (*poés.*) Action : principal événement qui fait le sujet d'une pièce de théâtre ou d'un poëme épique. ‖ (*peint.*) Attitude, situation, position du corps. ‖ (*comm.*) Action : part dans une entreprise ou dans les fonds publics. On dit aussi vade, mais il est familier. ‖ (*v.*) V. *Acta.* ‖ *Accion de gracias* : remercîment, témoignage de reconnaissance, actions de grâces. ‖ *Estar en accion* : (*mil.*) être en action : être en campagne, en parlant de troupes.

ACCIONADO, *p. p.* V. *Accionar.*

ACCIONAR, *v. n.* Gesticuler : accompagner la voix de gestes et de mouvemens dans la déclamation.

ACCIONISTA, *s. m.* Actionnaire : celui

qui a une part dans une entreprise, dans les fonds publics.

ACEBADADO, *p. p.* V. *Acebadar.*

ACEBADAMIENTO, *s. m.* V. *Encebadamiento.*

ACEBADAR, *v. a.* V. *Encebadar.*

ACEBEDO, *s. m.* Houssaie : lieu planté de houx.

ACEBO, *s. m.* Houx : arbre.

ACEBTADO, *p. p.* V. *Acebtar.*

ACEBTAR, *v. a.* (*v.*) V. *Aceptar.*

* ACEBTO, TA, *adj.* (*v.*) V. *Acepto.*

ACEBUCHAL, *s. m.* Terrain planté de daphnots.

ACEBUCHAL, *adj. m. f.* Qui appartient au daphnot.

ACEBUCHE, *s. m.* Daphnot : olivier sauvage : arbre.

ACEBUCHENO, NA, *adj.* Qui appartient au daphnot.

ACEBUCHINA, *s. f.* Le fruit du daphnot.

* ACECALADO, *p. p.* V. *Acecalar.*

* ACECALADURA, *s. f.* (*v.*) V. *Acicaladura.*

* ACECALAR, *v. a.* V. *Acicalar.*

ACECHADO, *p. p.* V. *Acechar.*

ACECHADOR, RA, *s.* Espion : celui qui guette, qui est aux écoutes, aux aguets.

ACECHAR, *v. a.* Guetter, épier : observer secrètement et adroitement les actions, les discours de quelqu'un : être aux aguets, aux écoutes.

ACECHE, *s. m.* Terre avec laquelle on fait de l'encre.

ACECHO, *s. m.* Affût : aguet, guet : action d'épier, de guetter. ‖ *Al acecho, en acecho* : aux aguets, à l'affût, aux écoutes.

ACECHON, NA, *s.* (*bad.*) V. *Acechador.* ‖ *Hacer la acechona* : (*pop.*) V. *Atisbar, acechar.*

ACECINADO, *p. p.* V. *Acecinar.*

ACECINAR, *v. a.* Boucaner : faire saler et fumer la viande, la sécher à la fumée ou à l'air.

ACECINARSE, *v. r.* (*fig.*) Maigrir, devenir sec par le grand âge, ressembler à la chair boucanée.

ACEDADO, *p. p.* V. *Acedar.*

ACEDAMENTE, *adv.* Aigrement ; âprement.

ACEDAR, *v. a.* Aigrir, aciduler : rendre aigre, faire devenir acide. ‖ (*fig.*) Aigrir, irriter : mettre dans une position plus fâcheuse.

ACEDERA, *s. f.* Oseille : plante potagère. ‖ *Planta acedera* : plante acéteuse. ‖ *Acedera silvestre* : bégone : plante. ‖ *Acedera de Indias* : oseille des Indes.

ACEDERAQUE, *s. m.* Azédérach : arbre.

ACEDERILLA, *s. f.* V. *Aleluya.*

ACEDIA, *s. f.* Acidité : qualité de ce qui est acide, aigre. ‖ Carrelet : poisson de mer. ‖ Aigreur : rapports que causent quelquefois les alimens mal digérés. ‖ (*fig.*) Rudesse, aigreur de caractère.

ACEDO, DA, *adj.* Acide, aigre, aceteux : qui a quelque aigreur. ‖ Sur : qui a un goût acide et aigret, en parlant des fruits. ‖ Rude, âpre au goût. ‖ (*fig.*) Revêche, rude, peu traitable, rébarbatif, en parlant des personnes.

* ACEDOSO, SA, *adj.* (*v.*) V. *Acedo.*

ACEDURA, *s. f.* (*v.*) V. *Acedia.*

ACEFALISMO, *s. m.* Acéphalisme : secte des acéphalites.

* ACEFALITA, *s. m.* Acéphalite : sectaire qui n'admet point le concile de Chalcédoine.

ACÉFALO, LA, *adj.* Acéphale : qui n'a point de tête.

ACEITADA, *s. f.* (*pop.*) Huile répandue.

ACEITADO, *p. p.* V. *Aceitar.*

ACEITAR, *v. a.* (*peint.*) Huiler, oindre, frotter avec de l'huile.

ACEITE, *s. m.* Huile : liqueur grasse et onctueuse. ‖ *Aceite abetinote* : résine de sapin. ‖ *Aceite de hojuela* : huile retirée de l'eau qui découle des olives amoncelées. ‖ *Aceite de pal* : huile ou baume de copaïba. ‖ *Aceite virgen* : huile vierge : la première huile qu'on retire des olives sans trop les presser. ‖ *Aceite de pié*, ou *aceite de talega*. huile retirée des olives écrasées dans un sac. ‖ *Aceite de áspid* : davéridion. ‖ *Aceite de palmas* : pumicin. ‖ *Cundir como mancha de aceite* : (*fig.*) s'étendre comme une tache d'huile, en parlant de la contagion du vice, du mauvais exemple. ‖ *Caro como aceite de aparicio* : (*fig.*) excessivement cher.

ACEITERA, *s. f.* Huilier, huilière, cruche, vase à l'huile. ‖ Cornet à l'huile. V. *Aceitero.* ‖ *Aceiteras* : huiliers : les vases dans lesquels on sert l'huile et le vinaigre à table.

ACEITERÍA, *s. f.* (*v.*) Huilerie. ‖ Métier de vendeur d'huile.

ACEITERO, RA, *s.* Vendeur d'huile. ‖ Parmi les pasteurs, cornet à huile.

ACEITOSO, SA, *adj.* Huileux : qui est gras et de la nature de l'huile.

ACEITUNA, *s. f.* Olive : fruit de l'olivier. ‖ *Aceituna zapatera* : olive gâtée qui a l'odeur de cuir.

ACEITUNADO, DA, *adj.* Olivâtre : jaune et basané, de couleur d'olive.

ACEITUNERO, *s. m.* Celui qui cueille qui transporte ou qui vend des olives.

ACEITUNÍ, *adj. m. f.* V. *Aceitunado.*

ACEITUNIL, *adj. m. f.* V. *Aceitunado.*

ACEITUNO, *s. m.* V. *Olivo.*

ACELADO, DA, *adj.* (*v.*) V. *Cincelado.*

ACELERACION, *s. f.* Accélération : augmentation de vitesse.

ACELERADAMENTE, *adv.* Vîte : avec accélération.

ACELERADO, *p. p.* V. *Acelerar.*

ACELERAMIENTO, *s. m.* V. *Aceleracion.*

ACELERAR, *v. a.* Accélérer, hâter, presser : augmenter la vitesse : faire à la hâte.

ACELGA, *s. f.* Poirée : bette : plante potagère.

* **ACEMAR**, *v. a.* (*v.*) Arranger, accommoder, apprêter.

ACÉMILA, *s. f.* Sommier, bête de somme : cheval, mulet ou mule de somme. ‖ *Ar.* Tribut, impôt sur les bêtes de somme.

ACEMILAR, *adj. m. f.* Qui appartient à la bête de somme, et à celui qui la conduit.

ACEMILERÍA, *s. f.* Écuries où sont les bêtes de somme, et l'endroit où sont leurs harnais. ‖ Emploi de l'officier du palais chargé de veiller sur les bêtes de somme.

ACEMILERO, RA, *adj.* Qui concerne les écuries, etc. des bêtes de somme.

ACEMILERO, *s. m.* Muletier : celui qui conduit les mulets et autres bêtes de somme, et qui en prend soin.

ACEMITA, *s. f.* Pain de son et de farine.

ACEMITE, *s. m.* Son avec un peu de farine. ‖ (*v.*) Fleur de farine. V. *Granzas.* ‖ Potage fait avec du froment rôti et à demi moulu.

ACENDER, *v. a.* (*v.*) V. *Encender.*

ACENDIDO, *p. p.* V. *Acender.*

ACENDRADÍSIMO, MA, *adj. sup.* d'*Acendrado.*

ACENDRADO, *p. p.* V. *Acendrar.*

ACENDRAR, *v. a.* Purifier, affiner : épurer, rendre pur, ôter par le feu ce qu'il y a de grossier, d'étranger dans l'or, l'argent ou autres métaux. ‖ (*fig.*) Épurer, purifier, laisser sans tache, sans défaut.

ACENDRÍA, *s. f.* Melon d'eau

ACENEFA, *s. f.* (*v.*) V. *Cenefa.*

* **ACENNA**, *s. f.* (*v.*) V. *Aceña.*

* **ACENORIA**, *s. f.* (*v.*) V. *Zanahoria.*

ACENSADO, *p. p.* V. *Acensar.*

ACENSAR, *v. a.* (*v.*) V. *Acensuar.*

ACENSUADO, *p. p.* V. *Acensuar.*

ACENSUADOR, *s. m.* (*v.*) V. *Censualista.*

ACENSUAR, *v. a.* Acenser : donner ou prendre à cens.

ACENTO, *s. m.* Accent. Il a toutes les acceptions du mot français.

ACENTUACION, *s. f.* Accentuation : système de règles pour placer les accens ; l'art de les placer ; la position des accens.

ACENTUADO, *p. p.* V. *Acentuar.*

ACENTUAR, *v. a.* Accentuer : mettre des accens. ‖ (*gram.*) Prononcer les mots comme ils doivent être prononcés.

ACEÑA, *s. f.* Moulin à eau.

ACEÑERO, *s. m.* Meunier.

ACEPADO, *p. p.* V. *Acepar.*

ACEPAR, *v. n.* V. *Encepar.*

ACEPCION, *s. f.* (*gram.*) Acception : sens reçu d'un mot. ‖ (*v.*) V. *Aceptacion.* ‖ *Acepcion de personas* : acception de personnes : un certain égard qu'on a pour quelques personnes plutôt que pour d'autres.

ACEPILLADO, *p. p.* V. *Acepillar.*

ACEPILLADURA, *s. f.* L'action et l'effet de raboter, corroyer, etc.

ACEPILLAR, *v. a.* Raboter, doler, corroyer, rendre uni et poli avec le rabot. ‖ Brosser : frotter, nettoyer avec une brosse. ‖ (*fig.*) Dégourdir, façonner, polir, débourrer : former quelqu'un.

ACEPTABLE, *adj. m. f.* Acceptable : qu'on peut accepter : qui est digne d'être accepté.

ACEPTABLEMENTE, *adv.* Avec acceptation.

ACEPTACION, *s. f.* Acceptation, admission : l'action d'accepter, de recevoir, d'agréer. ‖ Approbation, applaudissement, réussite. ‖ *Aceptacion de personas.* V. *Acepcion de personas.*

ACEPTADO, *p. p.* V. *Aceptar.*

ACEPTADOR, RA, *s.* Accepteur : celui qui accepte. ‖ *Aceptador de personas* : celui qui a un certain égard pour quelques personnes plutôt que pour d'autres.

ACEPTANTE, *p. a.* d'*Aceptar.* ‖ *s. m.* Accepteur : celui qui accepte.

ACEPTAR, *v. a.* Accepter, admettre, recevoir : agréer ce qui est offert, proposé ou donné. ‖ *Aceptar personas* : avoir un certain égard pour quelques personnes plutôt que pour d'autres. ‖ *Aceptar una letra* : accepter une lettre de change, faire honneur à une lettre de change, promettre par écrit de la payer.

ACEPTARSE, *v. r.* (*v.*) Être content, satisfait.

* **ACEPTILACION**, *s. f.* (*jur.*) Acceptilation : abolition d'une dette par quittance du créancier.

ACEPTÍSIMO, MA, *adj. sup.* d'*Acepto.*

ACEPTO, TA, *adj.* Agréable, bienvenu, reçu avec plaisir, agréé, agréable.

ACEQUIA, *s. f.* Canal : naville : conduit artificiel par où l'eau passe.

ACEQUIADO, *p. p.* V. *Acequiar.*

ACEQUIADOR, *s. m.* Celui qui fait des canaux, des navilles.

ACEQUIAR, *v. a.* Faire des canaux, des navilles.

ACEQUIERO, *s. m.* Celui qui prend soin des canaux, des navilles.

ACERA, *s. f.* Le haut du pavé, trottoir. ‖ Chacune des files de maisons des deux côtés d'une rue. ‖ *Tomar la acera* : prendre le haut du pavé.

ACERADO, *p. p.* V. *Acerar.* ‖ *adj.* D'acier. ‖ (*méd.*) Calibé, chalibé : où il entre de l'acier. ‖ *adj.* (*v.*) On le dit de la bourse pleine de paille. ‖ (*fig.*) Dur, fort, solide, d'acier, qui a une grande résistance.

ACERAR, *v. a.* Acérer : ajouter de l'acier au fer pour le faire mieux couper. ‖ Rendre chalibée quelque préparation médicinale, y mettre de la teinture d'acier. ‖ (*fig. v.*) Fortifier.

ACERBAMENTE, *adv.* Apprement, durement, rigoureusement, sévèrement.

ACERBIDAD, *s. f.* Acerbité, aigreur, dureté, âpreté. ‖ (*fig.*) V. *Crueldad, rigor.*

ACERBISIMAMENTE, *adv. sup.* d'*Acerbamente.*

ACERBÍSIMO, MA, *adj. sup.* d'*Acerbo.*

ACERBO, BA, *adj.* Acerbe, aigre, sur, âpre, revêche. ‖ (*fig.*) Rude, rigoureux, cruel, revêche.

ACERCA, *adv.* V. *Cerca.* ‖ *Acerca de* : à l'égard de, quant à, relativement à, concernant, sur.

ACERCADO, *p. p.* V. *Acercar.*

ACERCAMIENTO, *s. m.* (*v.*) Approche : l'action d'approcher.

* **ACERCANO, NA**, *adj.* (*v.*) V. *Cercano.*

ACERCANZA, *s. f.* (*v.*) V. *Cercanía.*

ACERCAR, *v. a.* Approcher : rapprocher : avancer auprès, mettre près. ‖ *Acercar la tierra* : (*mar.*) serrer la terre.

ACERCARSE, *v. r.* S'avancer, se rapprocher. ‖ Accoster : s'approcher de quelqu'un pour lui parler.

ACERICO, *s. m.* Pelote : coussinet à épingles et à aiguilles. ‖ Petit oreiller que l'on met sur un autre plus grand.

ACERILLO, *s. m.* V. *Acerico.*

ACERINO, NA, *adj.* (*poés.*) D'acier.

ACERNADADO, *p. p.* V. *Acernadar.*

ACERNADAR, *v. a.* Couvrir quelque chose avec la cendre qui reste de la lessive.

ACERO, *s. m.* Acier : fer raffiné, très-pur et très-cassant, endurci par le mélange d'une certaine portion de charbon. ‖ (*fig.*) Fer : toute sorte d'armes blanches, particulièrement l'épée. ‖ (*méd.*) Teinture de mars : médicament. ‖ *Aceros* : en parlant d'armes blanches, c'est la trempe. ‖ *Aceros* : (*fam. fig.*) courage, vigueur, valeur, intrépidité. ‖ (*id.*) Appétit : envie de manger. ‖ *Comer con buenos aceros* : manger de bon appétit.

ACEROLA, *s. f.* Azerole : petit fruit rouge à plusieurs petits noyaux, de la grosseur de la cerise.

ACEROLO, *s. m.* Azerolier : l'arbre qui porte les azeroles.

ACEROSO, SA, *adj.* (*v.*) Âcre, aigre, rude, fort ou piquant au goût. ‖ (*v.*) Il se dit du froment mêlé avec de la paille.

ACERRADO, *p. p.* V. *Acerrar.*

ACERRADOR, *s. m.* (*boh.*) Sbire, archer : petit officier de justice.

ACERRAR, *v. a.* (*boh.*) Saisir, prendre, arrêter.

ACÉRRIMAMENTE, *adv.* Très-vivement, aigrement, activement, courageusement, sévèrement, à outrance.

ACÉRRIMO, MA, *adj. sup.* Très-vif, très-actif, très-courageux, très-sévère, très-ferme, très-obstiné, tenace.

ACERROJADO, *p. p.* V. *Accerojar.*

ACERROJAR, *v. a.* (*v.*) V. *Aherrojar.*

ACERTADAMENTE, *adv.* Ingénieusement, habilement, adroitement, avec tout ce qu'il faut pour réussir, avec succès.

ACERTADÍSIMO, MA, *adj. sup.* d'*Acertado.*

ACERTADO, *p. p.* V. *Acertar.* ‖ *adj.* V. *Bueno, cabal, perfecto.*

ACERTADOR, RA, *s.* Celui qui touche, qui devine, etc.

ACERTAJO, *s. m.* (*fam.*) V. *Acertijo.*

* **ACERTAJON**, *s. m. augm.* d'*Acertajo.*

ACERTAMIENTO, *s. m.* (*v.*) V. *Acierto.* ‖ (*id.*) Hasard, cas fortuit, casualité.

ACERTAR (*á, con*), *v. a.* Toucher, atteindre, donner au but. ‖ Deviner : trouver, expliquer ce qui est obscur ou caché : juger par conjectures : pressentir. ‖ Toucher, frapper quelque part sans le vouloir. ‖ Ajuster les parties de quelque vêtement. ‖ Rencontrer, trouver : Ex. *Acertó la casa* ou *con la casa* : il trouva la maison.

ACERTAR, *v. n.* Arriver, survenir, sans qu'on s'y attende. ‖ (*fig.*) Réussir : avoir du succès. ‖ (*jard.*) Réussir : venir bien, en parlant des fruits, des plantes, etc. ‖ *No acertar á decir alguna cosa* : rester court.

ACERTARSE, *v. r.* (*v.*) Se trouver présent, assister à quelque chose.

ACERTIJO, *s. m.* Énigme : exposition d'une chose naturelle en termes qui la déguisent et qui la rendent très-difficile à deviner.

ACERUELO, *s. m.* Espèce de selle anglaise.

ACERVADO, *p. p.* V. *Acervar.*

ACERVAR, *v. a.* (*v.*) Amasser, entasser, amonceler : mettre plusieurs choses en monceau.

ACERVO, *s. m.* Amas, monceau de choses de même espèce. ‖ (*prat.*) Masse commune des dîmes, et de la totalité d'un héritage individis.

ACETABLE, *adj. m. f.* (*v.*) V. *Aceptable.*

ACETÁBULO, *s. m.* Acétabule : mesure qui contenait le quart d'une hémine, ou deux onces. ‖ (*anat.*) Acétabule : cavité des os qui reçoit un autre os.

ACETADO, *p. p.* V. *Acetar.*

ACETAR, *v. a.* (*v.*) V. *Aceptar.*

ACETO, TA *adj.* (*v.*) V. *Acepto.*

ACETOSA, *s. f.* V. *Acedera.*

ACETOSIDAD, *s. f.* (*v.*) Aigreur, acidité : qualité de ce qui est aigre, acide.

ACETOSILLA, *s. f.* V. *Aleluya.*

ACETOSO, SA, *adj.* (*v.*) V. *Agrio.*

ACETRE, *s. m.* Seau de cuivre à puiser. ‖ Bénitier portatif. ‖ Goupillon, aspersoir.

ACETRERÍA, *s. f.* (*v.*) V. *Cetrería.*

ACETRERO, *s. m.* (*v.*) V. *Halconero.*

* **ACETUNA**, *s. f.* (*v.*) V. *Aceituna.*

* **ACETUNÍ**, *adj. m. f.* (*v.*) V. *Aceitunado.*

ACEVILADO, *p. p.* V. *Acevilar.*

ACEVILAR, *v. a.* (*v.*) Avilir, abaisser, humilier, rendre abject.

ACEZADO, *p. p.* V. *Acezar.*

ACEZAR, *v. n.* (*v.*) V. *Jadear.*

ACEZO, *s. m.* (*v.*) V. *Jadzo.* ‖ (*id.*) Respiration, haleine, souffle.

ACEZOSO, SA, *adj.* (*v.*) Essoufflé : qui est hors d'haleine, qui respire avec peine, qui halète.

ACHACADIZO, ZA, *adj.* (*v.*) Trompeur, fourbe, rusé, artificieux, simulé, feint.

ACHACADO, *p. p.* V. *Achacar.*

ACHACAR, *v. a.* Attribuer, rapporter, imputer, référer une chose à celui qu'on prétend en être la cause, l'auteur ou le principal instrument.

ACHACOSAMENTE, *adv.* Avec peu de santé, avec des infirmités.

ACHACOSÍSIMO, MA, *adj. sup.* d'*Achacoso.*

ACHACOSO, SA, *adj.* Maladif, infirme, malsain, valétudinaire, grabataire : qui est sujet à être malade.

ACHAFLANADO, *p. p.* V. *Achaflanar.*

ACHAFLANAR, *v. a.* Rabaisser obliquement les bords ou les extrémités d'un corps à surface plate.

ACHAPARRADO, DA, *adj.* Abougri, rabougri. Il se dit des arbres et des plantes que la mauvaise nature des terres ou les mauvais vents empêchent de profiter. ‖ Rapetissé, rentassé. ‖ (*fig.*) Abougri, trapu, rabougri. Il se dit d'une petite personne très-grosse, de mauvaise conformation et de mauvaise mine.

ACHAQUE, *s. m.* Infirmité : maladie habituelle. ‖ Menstrues : évacuations périodiques des femmes. ‖ (*fig.*) V. *Asunto, materia.* ‖ (*id.*) Défaut, vice, maladie, passion dominante. ‖ (*prat.*) Amende, peine pécuniaire. ‖ (*v.*) Dénonciation, accusation secrète qui a pour but d'extorquer de l'argent à la personne dénoncée.

ACHAQUERO, *s. m.* Fermier des amendes imposées par le conseil de la *mesta*, tribunal chargé de tout ce qui concerne les troupeaux. ‖ Juge du conseil de la *mesta.*

ACHAQUIADO, *p. p.* V. *Achaquiar.*

ACHAQUIAR, *v. a.* (*v.*) Accuser, dénoncer.

ACHAQUIENTO, TA, *adj.* V. *Achacoso.*

ACHAQUILLO, ITO, *s. m. dim.* d'*Achaque.*

ACHAROLADO, *p. p.* V. *Acharolar.* ‖ *adj.* Vernissé avec un vernis qui imite celui de la Chine ou du Japon.

ACHAROLAR, *v. a.* Vernisser, vernir avec un vernis qui imite celui de la Chine ou du Japon.

* ACHATADO, *p. p.* V. *Achatar.*

* ACHATAR, *v. a.* Aplatir : rendre plat.

ACHETA, *s. f.* V. *Cigarra.*

ACHICADO, *p. p.* V. *Achicar.* ‖ *adj.* V. *Aniñado.*

ACHICADOR, RA, *s.* Celui qui rend petit, qui rapetisse. ‖ (*mar.*) Écope : espèce de pelle creuse à rebords, dont on se sert pour vider l'eau des bateaux.

ACHICADURA, *s. f.* Apetissement, diminution : l'action d'apetisser.

ACHICAR, *v. a.* Apetisser, rapetisser, accourcir : rendre plus petit. ‖ (*mar.*) Baqueter, refranchir : ôter l'eau d'un bateau, d'une tranchée, d'une mine, avec une pelle ou un autre instrument.

ACHICHARRADO, *p. p.* V. *Achicharrar.*

ACHICHARRAR, *v. a.* Rissoler : cuire, rôtir jusqu'à ce que la chose que l'on fait cuire reste sèche et sans jus.

ACHICHARRARSE, *v. r.* Se griller, se brûler au feu, au soleil.

ACHICHINQUE, *s. m.* (*min.*) Ouvrier qui ôte dans les mines, les eaux qui découlent des veines souterraines.

ACHICORIA, *s. f.* Chicorée sauvage. ‖ *Achicoria dulce* : condrille : plante.

ACHINADO, *p. p.* V. *Achinar.*

ACHINAR, *v. a.* V. *Acoquinar.*

ACHINELADO, DA, *adj.* Il se dit du soulier fait en forme de claque ou de sandale.

ACHIOTE, *s. m.* Achio, achiot, roucou, roucouyer : arbre de la Nouvelle-Espagne, et la teinture rouge qu'on tire de son fruit.

ACHISPADO, *p. p.* V. *Achispar.* ‖ *adj.* (*fig.*) Gris : à demi-ivre.

ACHISPAR, *v. a.* Griser : rendre quelqu'un demi-ivre.

ACHOCADO, *p. p.* V. *Achocar.*

ACHOCAR, *v. a.* (*v.*) Heurter fortement quelqu'un, le pousser rudement contre le mur, le frapper avec un bâton, une massue, une pierre, etc. ‖ (*fam.*) Amasser, entasser beaucoup d'argent dans un coffre. Blesser légèrement à la tête.

ACHOTE, *s. m.* V. *Achiote.*

ACHUCHADO, *p. p.* V. *Achuchar.*

ACHUCHAR, *v. a.* (*pop.*) Aplatir, chiffonner, bouchonner, froisser une chose par un coup ou sous quelque poids

ACHULADO, DA, *adj.* (*fam.*) Il se dit d'un homme qui a l'air d'un mauvais plaisant.

ACIAGO, GA, *adj.* Malheureux, funeste, de mauvais augure.

ACIAGO, *s. m.* (*v.*) V. *Azar.*

ACIAL, *s. m.* Morailles, torche-nez : pinces pour serrer le nez des chevaux difficiles.

ACIANO, *s. m.* Bluet, aubifoin, barbeau : plante qui croît dans les blés.

* ACIAR, *s. m.* (*v.*) V. *Acial.*

ACÍBAR, *s. m.* Chicotin : certain suc amer dont on frotte ordinairement le bout des mamelles des nourrices pour sevrer les enfans. ‖ (*fig.*) Absinthe, amertume, chagrin, dégoût. ‖ Aloès : plante amère.

ACIBARADO, *p. p.* V. *Acibarar.*

ACIBARAR, *v. a.* Mettre certains sucs amers dans quelque chose, rendre amer. ‖ (*fig.*) Troubler le plaisir par quelque peine.

ACIBARRADO, *p. p.* V. *Acibarrar.*

ACIBARRAR, *v. a.* (*v.*) Jeter avec force une chose contre une autre plus dure.

ACICALADO, *p. p.* V. *Acicalar.* ‖ *adj.* (*fig.*) Pincé, atinté, affecté, fardé.

ACICALADOR, RA, *s.* Polisseur : celui qui polit. ‖ Polissoir : outil pour polir.

ACICALADURA, *s. f.* Fourbissure, polissure : l'action de polir quelque chose, ou l'effet de cette action. V. *Acicalar.*

ACICALAMIENTO, *s. m.* V. *Acicaladura.*

ACICALAR, *v. a.* Polir, fourbir, nettoyer, rendre clair, luisant, à force de frotter. ‖ (*fig.*) Atinter, farder, parer, orner avec trop d'affectation.

ACICATE, *s. m.* Éperon turc. ‖ (*fig.*) V. *Incitativo.*

ACICHE, *s. m.* Hachette de carreleur.

ACIDEZ, *s. f.* Acidité : qualité de ce qui est acide.

ACIDÍA, *s. f.* (*v.*) Paresse.

* **ACIDIFICACION**, *s. f.* (*chim.*) Acidification : oxigénation d'un combustible au point de le rendre acide.

ACIDIOSO, SA, *adj.* (*v.*) Paresseux.

ÁCIDO, DA, *adj.* Acide, sur : dont la saveur tire sur l'aigre.

ÁCIDO, *s. m.* (*chim.*) Acide : substance oxigénée au point de devenir aigre au goût, et de pouvoir former des sels avec les bases. ‖ *Acido carbónico* : acide carbonique. ‖ *Acido muriático* : acide muriatique.

ACIDULAR, *v. a.* Aciduler : rendre acidule.

* **ACIDULO, LA**, *adj.* Acidule : qui tient de l'acide.

* **ACIENZO**, *s. m.* (*v.*) V. *Incienso.*

ACIERTO, *s. m.* L'action de donner au but. ‖ Réussite. ‖ (*fig.*) Prudence, sagesse, assurance, tact, adresse dans tout ce que l'on fait. ‖ Hasard, cas fortuit, casualité. ‖ Succès.

ACIGE, *s. m.* V. *Aceche.*

ACIGUATADO, *p. p.* V. *Aciguatarse.*

ACIGUATARSE, *v. r.* Contracter la maladie qu'on appelle *ciguatera*, en mangeant d'un certain poisson du golfe du Mexique, quand il a cette maladie.

ACIJADO, DA, *adj.* Noir, obscur comme une espèce de terre dont on fait de l'encre et qu'on appelle *aceche.*

ACIJOSO, SA, *adj.* Qui tient de la terre appelée *acige.*

ACIMBOGA, *s. f. Mur.* Cédrat : arbre, et fruit de cet arbre.

ACIMENTADO, *p. p.* V. *Acimentarse.*

ACIMENTARSE, *v. r.* (*v.*) S'établir, fixer sa résidence dans un endroit.

* **ACIMISTA**, *s. m.* V. *Azimista.*

* **ÁCIMO, MA**, *adj.* V. *Ázimo.*

* **ACIMUT**, *s. m.* V. *Azimut.*

* **ACIMUTAL**, *adj. m. f.* V. *Azimutal.*

ACINTURADO, *p. p.* V. *Acinturar.*

ACINTURAR, *v. a.* (*v.*) V. *Ceñir, estrechar.*

ACION, *s. f.* Étrivière : courroie qui porte les étriers.

ACIONERO, *s. m.* Ouvrier sellier qui fait les étrivières.

ACIPADO, DA, *adj.* Serré, uni. On le dit du drap.

* **ACIPRÉS**, *s. m.* (*v.*) V. *Cipres.*

* **ACIPRESTE**, *s. m.* (*v.*) V. *Arcipreste.*

ACIRATE, *s. m.* Limite, borne : coteau de terre pour diviser les champs. ‖ (*jard.*) Plate-bande : bande de terre autour d'un parterre.

ACITARA, *s. f.* Cloison mince de briques enduites de plâtre. ‖ Mur extérieur d'une maison. ‖ Arçon : pièce de bois cintrée formant la partie principale de la selle.

ACITRON, *s. m.* Cédrat confit. ‖ Citronnat : citron confit.

ACIVILADO, *p. p.* V. *Acivilar.*

ACIVILAR, *v. a.* (*v.*) Avilir, abaisser.

ACLAMACION, *s. f.* Acclamation : cri de joie, d'allégresse, d'applaudissement. ‖ *Por aclamacion* : par acclamation. Il se dit lorsque, dans les élections, les voix se réunissent tout à coup en faveur de quelqu'un sans passer au scrutin.

ACLAMADO, *p. p.* V. *Aclamar.*

ACLAMADOR, RA, *s.* Acclamateur : qui fait des acclamations.

ACLAMAR, *v. a.* Applaudir, donner des applaudissemens, approuver par acclamation. ‖ Proclamer : conférer à haute voix et d'un commun accord un emploi ou des honneurs à quelqu'un. ‖ (*chas.*) Rappeler les oiseaux. ‖ (*v.*) Appeler. ‖ (*id.*) Requérir, reconvenir.

ACLAMARSE, *v. r.* (*v.*) Se plaindre, s'offenser.

ACLARACION, *s. f.* (*inus.*) Éclaircissement : débrouillement : l'action de démêler, de débrouiller une chose embrouillée. ‖ L'action d'éclairer.

* **ACLARADA**, *s. f.* (*mar.*) Éclaircie, embellie.

ACLARADO, *p. p.* V. *Aclarar.*

ACLARAR, *v. a.* Éclairer, illuminer : jeter, répandre de la clarté. ‖ Éclaircir : diminuer le nombre. ‖ (*fig.*) Démêler, éclaircir, débrouiller, déchiffrer, démouer, manifester, expliquer. ‖ Clarifier : rendre clair ce qui est trouble ou obscur. ‖ *Aclarar la ropa* : rincer : éclaircir : égayer : laver le linge dans de l'eau claire pour en faire sortir tout le savon. ‖ *Aclarar la voz* : éclaircir la voix.

ACLARAR, *v. n.* S'éclaircir, devenir serein, se remettre, en parlant du temps.

ACLARECER, *v. a.* (*v.*) V. *Aclarar.*

ACLIMATACION, *s. f.* L'action et l'effet d'acclimater.

ACCLIMATAR, *v. a.* Acclimater.

ACLOCADO, *p. p.* V. *Aclocarse.* ‖ *adj.* Accouvé : qui garde le coin du feu. ‖ *Estar aclocado* : s'acagnarder auprès du feu.

ACLOCARSE, *v. r.* Cou[illegible]dit des poules qui se tiennent [illegible] pour

les faire éclore. ‖ (*fig. pop.*) V. *Arrellanarse.* ‖ (*fig.*) S'acagnarder auprès du feu.

ACOBARDADO, *p. p.* V. *Acobardar.*

ACOBARDAR, *v. a.* Décourager, rebuter, intimider, décontenancer : abattre le courage : rendre timide, dégoûter.

ACOBDADO, *p. p.* V. *Acobdar.*

ACOBDADURA, *s. f.* (*v.*) V. *Acodadura.*

ACOBDAR, *v. a.* (*v.*) V. *Acodar.*

ACOBDICIADO, *p. p.* V. *Acobdiciar.*

ACOBDICIAR, *v. a.* (*v.*) V. *Acodiciar.*

ACOCEADO, *p. p.* V. *Acocear.*

ACOCEADOR, RA, *s.* Celui qui donne des coups de pied. ‖ Rueur : cheval, mulet, etc. qui rue.

ACOCEAMIENTO, *s. m.* L'action de donner des coups de pied. ‖ Ruade : l'action de ruer.

ACOCEAR, *v. a.* Donner des coups de pied. ‖ Ruer : jeter les pieds de derrière en l'air avec force, en parlant d'un cheval, d'un mulet, etc. ‖ (*fig.*) Outrager, fouler aux pieds, mépriser.

ACOCHADO, *p. p.* V. *Acochar.*

ACOCHARSE, *v. r.* S'accroupir, se baisser sur le derrière.

ACOCHINADO, *p. p.* V. *Acochinar.* ‖ *adj.* (*fam.*) Quinaud : confus, honteux d'avoir été surmonté dans quelque contestation.

ACOCHINAR, *v. a.* (*fam.*) Tuer avec violence : donner une mort semblable à celle que l'on donnerait à un cochon. ‖ (*fig. fam.*) Étouffer une affaire criminelle, y mettre de la confusion pour la faire cesser. ‖ (*pop.*) Coïonner, insulter, injurier : faire des indignités à quelqu'un : traiter quelqu'un en coïon, en lâche.

ACOCOTADO, *p. p.* V. *Acocotar.*

ACOCOTAR, *v. a.* V. *Acogotar.*

ACODADO, *p. p.* V. *Acodar.*

ACODADURA, *s. f.* L'action de s'accouder, de marcotter, etc.

ACODALADO, *p. p.* V. *Acodalar.*

ACODALAR, *v. a.* (*arch.*) Appuyer, fortifier, soutenir, étayer.

ACODAR, *v. a.* (*v.*) Accouder, s'accouder : s'appuyer sur le coude. ‖ (*agr.*) Marcotter : coucher des branches ou des rejetons en terre pour leur faire prendre racine. On dit provigner en parlant des vignes. ‖ Placer deux règles en équerre sur une pièce de bois, pour la tailler en angle droit.

* ACODERARSE, *v. r.* (*mar.*) S'embosser, s'entravers : présenter le travers en s'embossant.

ACODICIADO, *p. p.* V. *Acodiciar.*

ACODICIAR, *v. a.* (*v.*) Pousser, inciter, porter, exciter, animer : stimuler vivement à faire quelque chose.

ACODICIARSE, *v. r.* (*v.*) Se passionner : se livrer à une chose avec trop d'ardeur.

ACODILLADO, *p. p.* V. *Acodillar.*

ACODILLAR, *v. a.* Couder : plier en forme de coude. ‖ Faire codille, au jeu de l'hombre. ‖ *Acodillar con la carga :* (*fig.*) plier sous le fardeau : ne pouvoir remplir les devoirs de son état.

* ACODIR, *v. n.* (*v.*) V. *Acudir.*

ACODO, *s. m.* Marcotte : branche en terre pour être enracinée : rejeton.

ACOGEDIZO, ZA, *adj.* Ramassé de côté et d'autre sans choix.

ACOGEDOR, RA, *s.* (*v.*) Celui qui donne retraite, qui reçoit chez lui.

ACOGER, *v. a.* Accueillir, recueillir, recevoir, admettre quelqu'un chez soi. ‖ (*v.*) V. *Coger.* ‖ (*fig.*) Protéger, secourir, défendre : mettre sous sa protection. ‖ *Acoger el ganado* : admettre le bétail dans un pâturage.

ACOGERSE (á), *v. r.* Se réfugier, se mettre à couvert : se retirer en quelque lieu ou auprès de quelqu'un pour être en sûreté. ‖ Se conformer à la volonté ou à l'avis d'un autre. ‖ (*fig.*) Alléguer une raison, apporter quelque excuse pour cacher ou dissimuler une chose, un fait. ‖ *Acogerse á la iglesia* : embrasser l'état religieux ou ecclésiastique.

* ACOGETA, *s. f.* Évasion, échappatoire, défaite, subterfuge, moyen de fuir, *m.* pour se tirer d'embarras.

ACOGIDA, *s. f.* Accueil, réception, traitement. ‖ Retraite, asile. ‖ Protection, défense. ‖ Affluence, abondance, concours, endroit où plusieurs choses se joignent ou s'assemblent.

ACOGIDO, *p. p.* V. *Acoger.*

ACOGIDO, *s. m.* Jumens ou mulets laissés en pâtis moyennant un prix convenu. ‖ Troupeaux admis dans un pâturage, sans que le maître de celui-ci soit obligé de les y laisser plus long-temps qu'il ne le veut.

ACOGIMIENTO, *s. m.* V. *Acogida.*

ACOGOLLADO, *p. p.* V. *Acogollar.* ‖ *adj.* Pommé : formé en pomme. On le dit de quelques légumes.

ACOGOLLAR, *v. a.* Couvrir les plants délicats, pour les préserver des injures du temps.

* ACOGOLLARSE, *v. a.* Se pommer, se former en pomme. Il ne se dit guère que de quelques légumes.

ACOGOMBRADO, *p. p.* V. *Acogombrar.*

ACOGOMBRADURA, *s. f.* V. *Aporcadura.*

ACOGOMBRAR, *v. a.* (*agric.*) V. *Aporcar.*

ACOGOTADO, *p. p.* V. *Acogotar.*

ACOGOTAR, *v. a.* Tuer en frappant à la nuque.

ACOITA, *s. f.* (*v.*) V. *Cuita.*

ACOITADO, *p. p.* V. *Acoitar.*

ACOITAR, *v. a.* (*v.*) V. *Cuidar.*

ACOLADO, *p. p.* V. *Acolar.*

ACOLAR, *v. a.* (*blas.*) Accoler, joindre, unir deux écus sous un même timbre ou sous une même couronne, en faisant allusion à l'alliance de deux familles.

ACOLCETRA, *s. f.* (*v.*) V. *Colcha.*

ACOLCHADO, *p. p.* V. *Acolchar.*

ACOLCHADO, *s. m.* Matelas : petit coussin piqué qu'on met aux deux côtés d'un carrosse. ‖ Piqûre. Il se dit de certains ouvrages à l'aiguille.

ACOLCHAR, *v. a.* Ouater : matelasser : piquer : mettre de l'ouate ou de la soie coupée en petits morceaux entre une étoffe et la doublure.

ACOLGADO, *p. p.* V. *Acolgar.*

ACOLGAR, *v. n.* (*v.*) Faire effort de haut en bas.

* **ACOLITADO**, *s. m.* Acolytat : le plus haut des quatre ordres mineurs dans l'église catholique.

ACÓLITO, *s. m.* Acolyte : clerc promu au plus haut des quatre ordres mineurs. ‖ Enfant qui sert dans l'église en surplis, sans être même tonsuré. ‖ (*fam.*) Compagnon : camarade qui aide à faire quelque chose.

* **ACOLLADO**, *p. p.* V. *Acollar.*

* **ACOLLADOR**, *s. m.* (*mar.*) Ride, aiguillette, coladour : corde mince qui sert à roidir ou à détendre une plus grosse.

* ACOLLAR, *v. a.* (*mar.*) Manœuvrer avec la ride ou le coladour.

ACOLLARADO, *p. p.* V. *Acollarar*, et *adj.* ‖ *Pájaro acollarado* : oiseau à collier. Il s'applique aussi à d'autres animaux à collier.

ACOLLARAR, *v. a.* Mettre le collier aux animaux qui le portent.

ACOLLERSE, *v. r.* (*v.*) V. *Acogerse.*

ACOLLIDO, *p. p.* V. *Acollerse.*

ACOLLIDO, *s. m.* (*v.*) V. *Acogido.*

* **ACOLLONAR**, *v. a.* (*fam. pop.*) Traiter quelqu'un grossièrement, comme un lâche, ui faire quelque indignité.

ACOLPE, *adv.* Aussitôt que.

ACOMANDADO, *p. p.* V. *Acomandar.*

ACOMANDAR, *v. a.* (*v.*) V. *Encomendar.*

* **ACOMBADO**, *p. p.* V. *Acombar.*

* **ACOMBAR**, *v. a.* (*v.*) V. *Combar.*

ACOMENDADO, *p. p.* V. *Acomendar.*

ACOMENDADOR, *s. m.* (*v.*) Protecteur, qui aide, qui favorise.

ACOMENDAMIENTO, *s. m.* (*v.*) V. *Recomendacion.*

ACOMENDANTE, *p. a.* (*v.*) d'*Acomendar.*

ACOMENDAR, *v. a.* (*v.*) V. *Encomendar, encargar.*

ACOMENDARSE, *v. r.* (*v.*) V. *Encomendarse.*

ACOMETEDOR, RA, *s.* Agresseur, assaillant : celui qui attaque, qui assaillit.

ACOMETER, *v. a.* Attaquer, insulter, provoquer : commencer une attaque. ‖ Entreprendre, commencer, entamer. ‖ Oser. ‖ Suspendre. ‖ (*v.*) V. *Cometer.* ‖ (*id.*) Confier, recommander, charger de. ‖ *Acometer con dinero, dádiva*, etc. : tâcher de corrompre quelqu'un avec de l'argent, etc.

ACOMETIDA, *s. f.* V. *Acometimiento.*

ACOMETIDO, *p. p.* V. *Acometer.*

ACOMETIENTE, *p. a.* V. *Acometer.* ‖ *s. m. f.* Agresseur.

ACOMETIMIENTO, *s. m.* Attaque, offensive, charge : choc de deux personnes ou de deux troupes qui en viennent aux mains. ‖ (*escr.*) Attaque : coup porté par l'une des deux personnes qui font assaut. ‖ *Acometimiento súbito* : insulte, coup de main : attaque imprévue. ‖ *Acometimiento de una enfermedad* : attaque d'une maladie, accès.

ACOMODABLE, *adj. m. f.* Accommodable : qui peut s'accommoder, s'ajuster.

ACOMODACION, *s. f.* Accommodement l'action d'accommoder, d'ajuster, etc.

ACOMODADAMENTE, *adv.* Commodément, justement, convenablement.

ACOMODADÍSIMAMENTE, *adv. sup.* d'*Acomodadamente.*

ACOMODADÍSIMO, MA, *adj. sup.* d'*Acomodado.*

ACOMODADO, *p. p.* V. *Acomodar.* ‖ *adj.* Accommodé, aisé : riche, dans une condition médiocre. ‖ Commode, aisé, convenable, séant, sortable. ‖ Qui aime sa commodité, ses aises. ‖ *Acomodado*, en parlant du prix des choses, équivaut à *Moderado.* V. ce mot.

ACOMODADOR, RA, *s.* Celui qui accommode, qui ajuste, qui assortit, etc. ‖ Ouvreuse des loges où se placent ordinairement les femmes, dans quelques théâtres d'Espagne. ‖ *Acomodadora de amas* : meneuse : femme qui se charge de procure des nourrices.

ACOMODAMIENTO, *s. m.* L'action et l'effet d'accommoder. ‖ Accommodement, ajustement : moyen, expédient pour concilier ou terminer une affaire. ‖ Commodité, convenance, conjoncture.

ACOMODAR, *v. a.* Accommoder, arranger, établir, assortir, accorder, ajuster mettre dans un état convenable, mettre en ordre. ‖ Adapter, approprier. ‖ (*arch.*) Pratiquer. ‖ Placer une personne ou une chose dans un lieu convenable. ‖ Accommoder ajuster, arranger : mettre d'accord, terminer quelque différend. ‖ Placer, poster, employer : donner ou procurer une place, un emploi, une condition sortable. ‖ Fournir à quelqu'un tout ce dont il a besoin. ‖ (*iron.*) Accommoder : arranger de la belle manière. ‖ (*boh.*) V. *Juntar.* ‖ *Acomodar de ropa limpia* : on le dit ironiquement et par raillerie pour tacher l'habit à quelqu'un, et aussi pour communiquer une maladie vénérienne.

ACOMODAR, *v.* Convenir, accommoder.

dar : être convenable, être utile, être agréable, faire plaisir.

ACOMODARSE (*á, con*), *v. r.* S'accommoder, se conformer, se plier à l'usage, aux coutumes d'un pays, au caractère, à l'opinion, au sentiment de quelqu'un, aux circonstances, au temps, etc.

ACOMODATICIO, *adj.* On le dit du sens figuré dans lequel on prend certaines expressions de la Bible.

ACOMODO, *s. m.* Emploi, place, établissement, charge. ‖ Commodité, convenance, utilité, avantage.

ACOMPAÑADO, *p. p.* V. *Acompañar.*

ACOMPAÑADO, *s. m.* (*prat.*) Adjoint, associé, personne choisie pour assister aux rapports, et pour aider les juges dans leurs observations.

ACOMPAÑADOR, RA, *adj. et s.* Accompagnant, suivant: qui accompagne. ‖ (*mus.*) Accompagnateur : celui qui accompagne la voix avec quelque instrument.

ACOMPAÑAMIENTO, *s. m.* Accompagnement : l'action d'accompagner. ‖ (*mus.*) Accompagnement : accords dont on accompagne la voix qui chante le sujet, ou l'instrument qui le joue. ‖ Comparse : suite de personnages muets qui ne font que figurer au théâtre. ‖ Suite, cortége : ceux qui accompagnent quelqu'un par honneur. ‖ Convoi : cortége pour une sépulture.

ACOMPAÑANTE, *p. a.* d'*Acompañar*, Accompagnant. ‖ *s. m. f.* V. *Acompañador.*

ACOMPAÑAR, *v. a.* Accompagner : aller de compagnie avec quelqu'un, marcher à côté de quelqu'un, tenir compagnie. ‖ Conduire, accompagner quelqu'un par honneur, par civilité, par occasion, ou par sûreté. ‖ (*fig.*) Unir, joindre, ajouter, marier, assortir : allier une chose avec une autre, accompagner une chose d'une autre. ‖ (*peint.*) Accompagner : ajouter des ornemens à une peinture. ‖ (*mus.*) Accompagner : jouer les parties de l'accompagnement.

ACOMPAÑARSE (*con, de*), *v. r.* S'adjoindre : prendre une ou plusieurs personnes pour décider une affaire ou pour en prendre soin conjointement. ‖ (*mus.*) Accompagner sa propre voix avec quelque instrument. ‖ *Acompañarse de alguno* : mener quelqu'un, se faire accompagner de quelqu'un, prendre dans sa compagnie.

* ACOMPARADO, *p. p.* V. *Acomparar.*

* ACOMPARAR, *v. a.* (*v.*) V. *Comparar.*

ACOMPASADO, DA, *adj.* Cadencé, fait en cadence. ‖ Compassé : mesuré avec le compas. ‖ (*fig.*) Compassé : bien proportionné, bien réglé.

ACOMPLEXIONADO, DA, *adj.* (*méd.*) Complexionné : qui est d'un certain tempérament. Il se trouve toujours joint, dans les deux langues, aux adverbes, *bien* ou *mal.*

* ACOMPLISIONADO, DA, *adj.* (*v.*) V. *Acomplexionado.*

* ACOMULADO, *p. p.* (*v.*) V. *Acomular.*

* ACOMULAR, *v. a.* (*v.*) V. *Acumular.*

* ACOMULATIVAMENTE, *adv.* (*v.*) V. *Acumulativamente.*

ACOMUNALADO, *p. p.* V. *Acomunalar.*

ACOMUNALAR, *v. n.* (*v.*) Avoir des rapports, communiquer, avoir commerce et relation avec quelqu'un.

ACONCHABADO, *p. p.* V. *Aconchabarse.*

ACONCHABARSE, *v. r.* (*v.*) V. *Acomodarse.*

ACONCHADILLO, *s. m.* (*v.*) Espèce de ragoût.

ACONCHADO, *p. p.* V. *Aconchar.*

ACONCHAR, *v. a.* (*mar.*) Réparer, radouber, restaurer, rétablir les bâtimens.

ACONCHAR, *v. n.* (*mar.*) S'affaler, toucher. On le dit d'un navire qui frappe d'un de ses côtés le fond de la mer ou d'une rivière.

ACONDICIONADO, *p. p.* V. *Acondicionar.* ‖ *adj.* qui se joint aux adverbes *bien* ou *mal.* De bon ou de mauvais caractère, de bonnes ou de mauvaises mœurs. ‖ *Acondicionado*, avec les adverbes *bien* ou *mal*, signifie aussi, bien ou mal conditionné, qui a ou qui n'a pas les conditions requises, en parlant de marchandises, de comestibles, etc. ‖ *Mal acondicionado* : humoriste : qui a de l'humeur, avec qui il est difficile de vivre.

ACONDICIONAR, *v. a.* Conditionner, donner à une chose les conditions requises.

ACONDICIONARSE, *v. r.* Acquérir les conditions requises.

ACONGOJADO, *p. p.* V. *Acongojar.*

ACONGOJAR, *v. a.* Inquiéter, troubler, fatiguer, affliger, rendre inquiet, faire de la peine, oppresser, opprimer.

ACONHORTADO, *p. p.* V. *Aconhortarse.*

ACONHORTARSE, *v. r.* V. *Consolarse.*

ACÓNITO, *s. m.* Aconit, tue-loup : plante vénéneuse.

* ACONSEGUIDO, *p. p.* V. *Aconseguir.*

* ACONSEGUIR, *v. a.* (*v.*) V. *Conseguir.*

ACONSEJABLE, *adj. m. f.* Qui peut être conseillé.

ACONSEJADO, *p. p.* V. *Aconsejar.* ‖ *Mal aconsejado* : inconsidéré, mal avisé, étourdi : qui agit imprudemment et sans conseil.

ACONSEJADOR, RA, *s.* (*inus.*) Conseiller : celui qui conseille.

ACONSEJAR, *v. a.* Conseiller : donner conseil.

ACONSEJARSE (*con, de*), *v. r.* Se conseiller : prendre conseil. ‖ *Aconsejarse mejor* : se raviser.

* ACONSEYADO, *p. p.* V. *Aconseyar.*

* ACONSEYAR, *v. a.* (*v.*) V. *Aconsejar.*

* ACONSOLADO, *p. p.* V. *Aconsolar.*

ACONSOLADOR, RA, *s.* (*v.*) V. *Consolador.*

* ACONSOLAR, *v. a. Ar.* (*fam.*) V. *Consolar.*

ACONSONANTADO, DA, *a.* Terminé en consonne.

ACONSONANTAR, *v. a.* Faire un usage fréquent de mots rimant entre eux.

ACONTADO, *p. p.* V. *Acontar.*

* **ACONTAGIADO**, *p. p.* V. *Acontagiar.*

* **ACONTAGIAR**, *v. a.* (*v.*) V. *Contagiar.*

ACONTAR, *v. a.* (*inus.*) V. *Contar.* ‖ (*id.*) V. *Apuntalar.*

ACONTECEDERO, RA, *adj.* Qui peut arriver ; survenir.

ACONTECER (*á*), *v. n. imp.* Arriver, avenir, survenir. ‖ *Hacer y acontecer* : (*pop.*) On s'en sert pour faire de grandes menaces.

ACONTECIDO, *p. p.* V. *Acontecer.* ‖ *adj.* (*v.*) On le dit d'une figure triste.

ACONTECIMIENTO, *s. m.* Événement.

* **ACONTENTADO**, *p. p.* V. *Acontentar.*

* **ACONTENTAR**, *v. a.* (*v.*) V. *Contentar.*

* **ACONTESCER**, *v. n.* (*v.*) V. *Acontecer.*

* **ACONTESCIDO**, *p. p.* V. *Acontescer.*

* **ACONTESCIENTE**, *p. a.* du v. *Acontecer.* (*v.*) Arrivant, survenant.

* **ACONTESCIMIENTO**, *s. m.* (*v.*) V. *Acontecimiento.*

ACONTIADO, DA, *adj.* (*v.*) V. *Hacendado.*

* **ACONTRASTADO**, *p. p.* V. *Acontrastar.*

* **ACONTRASTAR**, *v. a.* (*v.*) V. *Contrastar.*

* **ACOPADA**, *s. f.* (*botan.*) Ombellifère. Il se dit des plantes dont la fleur est en ombelle ou en parasol.

ACOPADO, *p. p.* V. *Acopar.* ‖ *adj.* Qui a la forme d'une coupe.

ACOPAR, *v. n.* ACOPARSE, *v. r.* Se couronner : s'arrondir en forme de coupole, en parlant du feuillage d'un arbre.

ACOPETADO, DA, *adj.* Qui a la forme d'un toupet.

ACOPIADO, *p. p.* V. *Acopiar.*

ACOPIAMIENTO, *s. m.* V. *Acopio.*

ACOPIAR, *v. a.* Amasser, rassembler, accaparer, faire provision de grains, de vivres, comestibles, etc.

ACOPIO, *s. m.* Approvisionnement. ‖ Amas, provision. ‖ L'action et l'effet d'amasser.

ACOPLADO, *p. p.* V. *Acoplar.*

ACOPLAR, *v. a.* Assembler : joindre, enchasser plusieurs pièces de bois en sorte qu'elles ne fassent qu'un corps. ‖ Accoupler : mettre les bœufs, les chevaux, etc. ensemble sous le joug. (*fig.*) *Ar.* Accommoder, accorder : mettre d'accord, en bonne intelligence : arranger une affaire.

ACOQUINADO, *p. p.* V. *Acoquinar.*

ACOQUINAR, *v. a.* Décourager, épouvanter, effrayer, faire peur, faire perdre courage.

ACORADO, *p. p.* V. *Acorar.*

ACORAR, *v. a* Suffoquer, étouffer : faire perdre la respiration par quelque peine ou affliction. V. *Afligir, acongojar, sofocar, ahogar.*

ACORAZONADO, DA, *adj.* En forme de cœur.

ACORCHADO, *p. p.* V. *Acorcharse.* ‖ *adj.* Cotonneux, mollasse, spongieux. Il se dit des légumes et des fruits qui perdent leur jus. ‖ Ratatiné, raccourci, rapetissé par l'âge ou par quelque maladie.

* **ACORCHAR**, *v. a.* Raccornir : faire devenir dur et coriace, en parlant de confitures, de fruits, etc.

ACORCHARSE, *v. r.* Se cotonner, devenir mollasse et spongieux, en parlant du fruit. ‖ Se corder. Il se dit des raves, lorsque la saison commence à passer. ‖ (*fig.*) S'engourdir, devenir engourdi, en parlant des membres du corps.

ACORDABLEMENTE, *adv.* (*v.*) V. *Acordadamente.*

ACORDACION, *s. f.* (*inus.*) Mémoire, souvenir.

ACORDADA, *s. f.* V. *Carta acordada.*

ACORDADAMENTE, *adv.* D'accord, d'un commun accord. ‖ Avec réflexion, mûrement, de dessein prémédité, de propos délibéré.

* **ACORDADAMENTRE**, *adv.* (*v.*) V. *Acordadamente.*

ACORDADÍSIMAMENTE, *adv. sup.* d'*Acordadamente.*

ACORDADÍSIMO, MA, *adj. sup.* d'*Acordado.*

ACORDADO, *p. p.* du v. *Acordar.* ‖ *adj.* Fait mûrement, avec réflexion. ‖ (*prat.*) Entériné, accordé. ‖ *Lo acordado* : (*id.*) ce qui a été arrêté, décrété.

ACORDADO, *s. m.* (*v.*) Homme sage, prudent, réfléchi.

ACORDAMIENTO, *s. m.* (*v.*) Conformité, accord, concordance, convenance.

ACORDANTE, *p. a.* du v. *Acordar.* ‖ *adj.* V. *Acorde.*

ACORDANTEMENTE, *adv.* (*v.*) V. *Acordadamente.*

ACORDANZA, *s. f.* (*v.*) V. *Acordamiento.* ‖ Mémoire, souvenir, réminiscence. ‖ *En acordanza* : *loc. adv.* en cadence.

ACORDAR, *v. a.* (*prat.*) Arrêter, décider, décréter, déterminer, après avoir recueilli les voix. ‖ Rappeler, faire ressouvenir. ‖ (*inus.*) Éveiller. ‖ (*peint.*) Accorder : mettre entre les différens sujets que représente un tableau, l'harmonie convenable. ‖ (*mus.*) Accorder : mettre d'accord des instrumens, des voix. ‖ Accorder, concéder, donner.

ACORDAR, *v. n.* Convenir, être d'accord, s'accorder. ‖ Être au fait, revenir d'une erreur, se raviser. ‖ Recouvrer le jugement, revenir, reprendre les sens. ‖ S'éveiller, se réveiller.

ACORDARSE (*con*), *v. r.* S'accorder : être d'accord, se mettre d'accord, d'intelligence, de concert. ‖ (*de*) Se souvenir, se rappeler, se remettre, se ressouvenir : avoir mémoire de quelque chose. ‖ Prendre une

détermination, une résolution, après avoir réfléchi. ‖ *Tú te acordarás de mí* : (*fam.*) tu te souviendras de moi, tu t'en repentiras. On le dit par forme de menace. ‖ *Acordarse del tiempo del rey que rabió* : se souvenir de loin, être vieux, ancien.

ACORDE, *adj. m. f.* Conforme, assorti, proportionné. ‖ (*mus.*) Accordant, consonnant, d'accord, qui s'accorde bien, qui résonne d'accord. ‖ (*peint.*) Qui a de l'accord, et où règne l'harmonie entre la lumière et les couleurs. ‖ (*fig.*) Conforme, d'accord, d'une même opinion, d'un même sentiment.

ACORDE, *s. m.* (*mus.*) Accord, union de plusieurs sons entendus à la fois, et formant harmonie.

ACORDELADO, *p. p.* V. *Acordelar.*

ACORDELAR, *v. a.* Arpenter, mesurer un terrain à la perche, avec une corde. ‖ Tirer au cordeau. ‖ (*arch.*) Tracer, bâtir, planter en ligne droite.

ACORDEMENTE, *adv.* D'un commun accord, uniformément, unanimement.

ACORDONADO, *p. p.* V. *Acordonar.* ‖ *adj.* Cordonné : en forme de cordon.

*ACORDONAMIENTO, *s. m.* Investissement : l'action d'investir, d'environner une place de guerre, de l'envelopper de troupes : l'action de former un cordon de troupes.

ACORDONAR, *v. a.* Investir : environner une place de guerre, l'envelopper de troupes. ‖ Former un cordon de troupes.

*ACORDONARSE, *v. r.* Se cordonner : se tortiller, se mettre en cordon.

ACORNADO, *p. p.* V. *Acornar.*

ACORNAR, *v. a.* (*v.*) V. *Acornear.*

ACORNEADO, *p. p.* V. *Acornear.*

ACORNEADOR, RA, *s.* Animal qui donne des coups de cornes.

ACORNEAR, *v. a.* Donner des coups de cornes.

ACORO, *s. m.* Acorus, flambe, plante qui ressemble au lis. ‖ *Acoro bastardo* : faux acores.

ACORRALADO, *p. p.* V. *Acorralar.* ‖ *adj.* (*fig.*) Décontenancé, intimidé.

ACORRALAR, *v. a.* Enfermer le bétail dans des écuries ou dans d'autres endroits clos. ‖ Fermer toutes les issues à quelqu'un, l'enfermer dans des bornes étroites. ‖ (*fig.*) Mettre aux abois, mettre au pied du mur réduire à ne savoir que répondre. ‖ (*id.*) Intimider, décontenancer, décourager.

ACORRALARSE, *v. r.* (*boh.*) Se réfugier, chercher un asile.

ACORRER, *v. a.* (*v.*) Subvenir, secourir, aider, soulager. ‖ *v. n.* (*id.*) Recourir, s'adresser à quelqu'un pour en obtenir quelque chose, avoir recours à. ‖ (*id.*) Faire rougir, rendre honteux, faire honte.

ACORRERSE, *v. r.* (*v.*) Se réfugier.

ACORRIDO, *p. p.* V. *Acorrer.*

ACORRIMIENTO, *s. m.* (*v.*) Secours, refuge, protection, asile, assistance, aide.

ACORRO, *s. m.* V. *Socorro.*

ACORRUCADO, *p. p.* V. *Acorrucarse.*

ACORRUCARSE, *v. r.* Se recoquiller. ‖ (*v.*) V. *Acurrucarse.*

*ACORTADIZO, *s. m.* Découpure, rognure.

ACORTADO, *p. p.* V. *Acortar.*

ACORTAMIENTO, *s. m.* Rétrécissement, raccourcissement, accourcissement, diminution. ‖ (*astr.*) Différence entre la distance du centre du monde au centre d'une planète dans son orbite, et celle du centre du monde au point de l'écliptique où on suppose que la planète se trouve.

ACORTAR, *v. a.* Accourcir, raccourcir, rétrécir, diminuer, rapetisser, réduire, amoindrir : retrancher de la longueur. ‖ Abréger : rendre plus courte la durée d'une chose. Ex. *Acortar la vida* : abréger la vie. ‖ Retrancher : séparer une partie d'un tout : réduire, ôter quelque chose d'un tout. ‖ *Acortar los pasos* : (*fig.*) mettre des entraves, traverser les desseins de quelqu'un. ‖ *Acortar vela, la vela,* ou *de vela* : (*mar.*) diminuer de voiles.

ACORTARSE, *v. r.* Décroître, s'accourcir. ‖ Se troubler, rougir, avoir honte, s'intimider. ‖ (*man.*) Se replier.

ACORULLADO, *p. p.* V. *Acorullar.*

ACORULLAR, *v. a.* (*mar.*) Mettre en dedans les rames d'une galère, lorsque le vent et la mer le permettent.

ACORVADO, *p. p.* V. *Acorvar.*

ACORVAR, *v. a.* (*inus.*) V. *Encorvar.*

ACORZADO, *p. p.* V. *Acorzar.*

ACORZAR, *v. a.* V. *Acortar.* ‖ Ôter un enfant du maillot, le mettre en robe.

ACOSADO, *p. p.* V. *Acosar.*

ACOSADOR, RA, *s.* (*chas.*) Coureur : celui qui poursuit le gibier avec acharnement, avec ardeur. ‖ (*fig.*) Persécuteur : celui qui persécute.

ACOSAMIENTO, *s. m.* Poursuite : l'action de poursuivre avec acharnement.

ACOSAR, *v. a.* Poursuivre avec acharnement, chasser le gibier, les bêtes féroces, acculer, etc. ‖ (*fig.*) Persécuter, pousser, offenser, choquer, importuner, fatiguer, presser, galoper.

ACOSTADO, *p. p.* V. *Acostar.* ‖ (*v.*) Proche, parent, allié par le sang ou l'amitié. ‖ (*v.*) Qui a des appointemens.

ACOSTAMIENTO, *s. m.* L'action de coucher, ou de se coucher, etc. ‖ (*v.*) Solde, gages, appointemens, paie.

ACOSTAR, *v. a.* Coucher : mettre au lit. ‖ (*v.*) V. *Arrimar.*

ACOSTARSE, *v. r.* Pencher, s'incliner : se mettre hors de son aplomb. ‖ Se coucher : s'étendre pour prendre du repos. ‖ (*mar.*) Accoster, s'approcher, s'accôter, se joindre ou s'approcher de la terre, en parlant de

plusieurs navires. ‖ (*fig. v.*) Adhérer à l'opinion, au sentiment, suivre le parti de quelqu'un. ‖ *Acostarse con las gallinas* : (*fam.*) se coucher de très-bonne heure. ‖ *Acostarse la balanza* : pencher d'un côté, perdre son équilibre, en parlant d'une balance. ‖ *Acostarse la vena* : (*min.*) s'écarter de la direction marquée, en parlant des filons des mines.

ACOSTUMBRADAMENTE, *adv.* (*inus.*) Selon la coutume, selon l'usage, d'après l'habitude, habituellement.

ACOSTUMBRADO, *p. p.* V. *Acostumbrar.*

ACOSTUMBRAR, *v. a.* Accoutumer : faire prendre une coutume, une habitude. ‖ Façonner, habituer.

ACOSTUMBRAR, *v. n.* Accoutumer : avoir coutume.

ACOSTUMBRARSE (*á*), *v. r.* S'accoutumer, s'habituer, prendre une coutume, contracter une habitude. ‖ Se familiariser.

ACOTACION, *s. f.* Bornage : plantation de bornes. ‖ Cote : marque numérale pour l'ordre des pièces. ‖ (*fig.*) Note, remarque, énumération : marque que l'on fait dans un livre, un écrit. ‖ Équipage, ornemens, habits de comédiens ; et aussi l'appareil, les décorations d'un théâtre.

ACOTADO, *p. p.* V. *Acotar.*

ACOTAMIENTO, *s. m.* V. *Acotacion.*

ACOTAR, *v. a.* Borner : planter des bornes. ‖ Parquer : mettre dans une enceinte. ‖ Fixer, marquer. ‖ Coter : marquer suivant l'ordre des lettres ou des nombres. ‖ (*fig.*) Énarger, faire des notes, des remarques dans un livre ou écrit. ‖ (*fam.*) Accepter, admettre. ‖ Prendre au prix donné, en absolument parlant, accepter, agréer, admettre. ‖ Ôter : couper la tête d'un arbre. ‖ *Acotar estorbos* : (*fam.*) jouer malgré les obstacles, s'obliger à ne point d'un prévaloir, si l'on vient à perdre.

ACOTAR (*con*), *v. n.* (*fam.*) Prendre à témoin, en témoignage.

ACOTARSE, *v. r.* Se réfugier : se mettre sous la juridiction d'un autre tribunal.

* **ACOTEJADO**, *p. p.* V. *Acotejar.*

* **ACOTEJAR**, *v. a.* (*v.*) V. *Cotejar.*

ACOTILLO, *s. m.* Gros marteau de forgeron.

ACOYUNDADO, *p. p.* V. *Acoyundar.*

ACOYUNDAR, *v. a.* (*inus.*) Atteler les bœufs : les mettre sous le joug.

* **ACRACIA**, *s. f.* (*méd.*) Acratie : faiblesse, débilité, impossibilité de faire un pas.

ACRE, *adj. m. f.* Acre, aigre, mordant : qui a quelque chose de piquant, de corrosif, etc. ‖ (*de*) (*fig.*) Aigre, rude, sauvage, fâcheux, rigoureux, sévère, dur, en parlant du caractère, du naturel, etc.

* **ACREBILLADO**, *p. p.* V. *Acribillar.*

* **ACREBILLAR**, *v. a.* (*v.*) V. *Acribillar.*

ACREDITE, *s. m.* V. *Azufre.*

ACRECENCIA, *s. f.* Augmentation, accroissement. ‖ (*prat.*) Accrue : augmentation des droits de présence, dans les chapitres ecclésiastiques.

ACRECENTADO, *p. p.* V. *Acrecentar.*

ACRECENTADOR, RA, *s.* (*inus.*) Celui qui accroît, qui augmente.

ACRECENTAMIENTO, *s. m.* Accroissement, surcroît, redoublement. V. *Aumento.*

ACRECENTANTE, *p. a.* d'*Acrecentar*, Qui accroît, augmente.

ACRECENTAR, *v. a.* Accroître, augmenter, agrandir, rendre plus grand, plus étendu.

ACRECER, *v. a.* (*inus.*) V. *Aumentar.*

ACRECIDO, *p. p.* V. *Acrecer.*

ACRECIMIENTO, *s. m.* (*v.*) V. *Crecimiento, aumento.*

ACREDITADISIMO, MA, *adj. sup.* d'*Acreditado.*

ACREDITADO, *p. p.* V. *Acreditar.* ‖ *adj.* Accrédité, jouissant de crédit, de réputation.

ACREDITAR, *v. a.* Accréditer, achalander, mettre en crédit, en réputation. ‖ Prouver, faire voir. ‖ Donner cours, autoriser, rendre plus vraisemblable. ‖ Créditer : porter au crédit.

ACREDITARSE (*con, para con*), *v. r.* S'accréditer. ‖ Acquérir du crédit, de la réputation. ‖ (*de*) Se faire passer pour. ‖ *Acreditarse de loco* : se faire passer pour un fou.

ACREEDOR, RA (*de*), *s.* Créancier, créditeur, celui à qui il est dû de l'argent ou autre chose. ‖ (*á, de*) (*fig.*) Digne de quelque bonne chose, y ayant des droits, la méritant.

ACREER, *v. a.* (*v.*) Prêter sur gage ou sans gage.

ACREMENTE, *adv.* Aigrement, âprement.

* **ACRESCENTADO**, *p. p.* V. *Acrescentar.*

* **ACRESCENTADOR, RA**, *s.* (*v.*) V. *Acrecentador.*

* **ACRESCENTAMIENTO**, *s. m.* (*v.*) V. *Acrecentamiento.*

* **ACRESCENTAR**, *v. a.* (*v.*) V. *Acrecentar.*

* **ACRESCER**, *v. a.* (*v.*) V. *Acrecer.*

* **ACRESCIDO**, *p. p.* V. *Acrescer.*

* **ACRESCIENTE**, *s. f.* (*v.*) V. *Creciente.*

* **ACRESCIMIENTO**, *s. m.* (*v.*) V. *Crecimiento.*

* **ACREYO**, *s. m.* (*v.*) V. *Acreedor.*

ACRIANZADO, DA, *adj.* (*v.*) Élevé, à qui on a donné de l'éducation.

ACRIBADO, *p. p.* V. *Acribar.*

ACRIBADURA, *s. f.* L'action de cribler. ‖ *Acribaduras* : criblures : restes du grain criblé.

ACRIBAR, *v. a.* Cribler : nettoyer du

grain avec le crible. ‖ (*fig.*) Cribler : percer comme un crible.

ACRIBILLADO, *p. p.* V. *Acribillar.*

ACRIBILLAR, *v. a.* (*fig.*) Cribler : larder : couvrir de blessures, percer de plusieurs coups. ‖ (*id.*) Accabler, molester, persécuter, fatiguer, tourmenter, importuner, presser avec importunité.

* ACRIDÓFAGO, *s. m.* Acridophage : mangeur de sauterelles.

ACRIMINACION, *s. f.* Imputation d'un crime. ‖ Crimination, accusation.

ACRIMINADO, *p. p.* V. *Acriminar.*

ACRIMINADOR, RA, *s.* Accusateur. ‖ Celui qui impute un crime.

ACRIMINAR, *v. a.* Exagérer, aggraver un crime. ‖ (*v.*) Accuser quelqu'un d'un crime, le lui imputer. ‖ Empoisonner, envenimer : rapporter quelque chose, en y donnant un tour malin ou une intention criminelle, contre la volonté de celui qui l'a dictée. ‖ *Acriminar la causa* : (*prat.*) aggraver le crime, le délit.

ACRIMONIA, *s. f.* Acrimonie : âcreté : qualité de ce qui est âcre, acrimonieux. ‖ (*fig.*) Force, énergie, efficacité, propriété dans la manière de dire, de parler. ‖ (*id.*) Dureté, rudesse, aigreur, mordacité dans les expresssions, dans le caractère.

* ACRIMONIOSO, SA, *adj.* Acrimonieux : qui a de l'acrimonie.

ACRISOLADO, DA, *p. p.* V. *Acrisolar.*

ACRISOLAR, *v. a.* Affiner, purifier par le feu ou par quelque autre moyen. ‖ Mettre dans tout son jour : éclaircir, purger, purifier, épurer quelque chose, comme la vertu, la vérité, etc.

ACRISTIANADO, DA, *adj.* (*v.*) Pieux : attaché aux devoirs d'un chrétien.

ACRISTIANADO, *p. p.* V. *Acristianar.*

ACRISTIANAR, *v. a.* (*fam.*) Baptiser.

ACRITUD, *s. f.* V. *Acrimonia.*

* ACROBATO, *s. m.* Acrobate : voltigeur, danseur de corde, parmi les anciens.

* ACROMÁTICO, CA, *adj.* (*opt.*) Achromatique : qui laisse voir les objets sans couleurs étrangères et sans iris.

* ACRÓNICO, CA, *adj.* (*astr.*) Acronique, ou achronique : opposé au soleil dans son lever ou son coucher.

* ACRONICTO, TA, *adj.* V. *Acrónico.*

ACRÓSTICO, CA, *adj.* Acrostiche. On le dit d'un ouvrage composé d'autant de vers qu'il y a de lettres dans le nom qu'on a pris pour sujet, et dont chaque vers commence par une des lettres de ce nom prises de suite.

ACROTERA, *s. f.* (*arch.*) Acrotère : piédestal entre les balustrades, et qui les sépare.

* ACROTERE, *s. m.* (*v.*) V. *Acrotera.*

* ACROTERIA, *s. f.* V. *Acrotera.*

ACROY, *s. m.* Ancien officier de la maison du roi.

ACTA, *s. f.* V. *Actas.*

ACTAS, *s. f. pl.* Actes, cahiers : décisions de l'autorité publique, ou de quelque communauté, rédigées sur les registres publics. ‖ Actes : délibérations des conciles. ‖ Actes : vies des saints.

* ACTIMO, *s. m.* Mesure qui est la dix-sept cent vingt-huitième partie du pied géométrique.

* ACTITADERO, RA, *adj.* (*prat.*) Qui n'est pas instruit, en parlant d'un procès.

* ACTITADO, *p. p.* V. *Actitar.*

* ACTITANTE, *p. a.* du v. *Actitar.*

* ACTITAR, *v. a.* (*prat.*) V. *Actuar.*

ACTITUD, *s. f.* Attitude : situation, position du corps, en parlant de sculpture et de peinture.

ACTIVAMENTE, *adv.* Activement : d'une manière active, avec activité. ‖ (*gram.*) Activement : dans le mode actif.

ACTIVÁR, *v. a.* Activer.

ACTIVIDAD, *s. f.* Activité : faculté active : vertu d'agir. ‖ (*fig.*) Diligence, promptitude, vivacité, ardeur, activité dans l'action, dans le travail, intensité. ‖ *Poner en actividad* : activer.

ACTIVO, VA, *adj.* Actif : qui agit, ou qui a la vertu d'agir. ‖ Actif, empressé, diligent, agissant, laborieux : qui agit avec promptitude, avec force. ‖ Efficace : qui produit son effet avec promptitude. ‖ (*gram.*) Actif : il se dit des verbes qui expriment l'action. ‖ (*prat.*) Actif : qui appartient à l'acteur, au demandeur. ‖ *Por activa* : (*gram.*) activement : d'une manière active, dans une signification active.

ACTO, *s. m.* Acte : l'action d'un agent; opération. ‖ Acte : une des parties principales d'une pièce de théâtre. ‖ Acte, en termes d'école, se dit d'une dispute publique où l'on soutient des thèses. ‖ OEuvre de la chair. V. *Cópula carnal.* ‖ *En acto* : en attitude, en posture. ‖ *Acto de comprobacion* : récolement : lecture que l'on fait à un témoin de tout ce qu'il a déclaré pour savoir s'il persévère. ‖ *Actos, pl.* V. *Actas.* ‖ V. *Autos.* ‖ *Actos de los apóstoles* : actes des apôtres : livre canonique qui contient quelques-uns des faits des apôtres. ‖ *Actos positivos* : preuves de noblesse.

ACTOR, *s. m.* Acteur : celui qui représente un personnage dans une pièce de théâtre. ‖ (*prat.*) Demandeur : celui qui demande quelque chose en justice, qui intente quelque action. V. *Autor.* ‖ (*v.*) V. *Autor.* ‖ *Actor trágico* : tragédien : acteur tragique.

* ACTORA, *s. f.* (*prat.*) Demanderesse : celle qui demande en justice.

* ACTORIDAD, *s. f.* (*v.*) V. *Autoridad.*

* ACTORIDAT, *s. f.* (*v.*) V. *Autoridad.*

ACTRIZ, *s. f.* Actrice : celle qui repré-

ssible un personnage dans une pièce de théâtre.

ACTUACION, *s. f.* (*inus.*) L'action actuelle de quelque faculté ou de quelque agent.

ACTUADO, *p. p.* V. *Actuar.* ‖ *adj.* Usité, accoutumé.

ACTUAL, *adj. m. f.* Actuel, effectif, réel, présent, existant.

ACTUALIDAD, *s. f.* État présent et actuel de quelque chose.

***ACTUALIZADO**, *p. p.* V. *Actualizar.*

***ACTUALIZAR**, *v. a.* Réaliser, effectuer, exécuter : rendre réel et effectif.

ACTUALMENTE, *adv.* Actuellement : présentement, à présent.

ACTUANTE, *p. a.* du v. *Actuar.*

ACTUANTE, *s. m.* Celui qui soutient une thèse publique. ‖ (*prat.*) V. *Litigante.*

ACTUAR, *v. a.* Digérer les alimens ou les remèdes. ‖ Instruire, informer quelqu'un : le mettre au fait de quelque chose. ‖ Soutenir des thèses publiques. ‖ (*prat.*) Instruire un procès : procéder juridiquement. ‖ (*fig.*) Réfléchir, méditer profondément, considérer attentivement.

***ACTUARSE** (*de*, *en*), *v. r.* Prendre connaissance, s'instruire, s'informer.

ACTUARIO, *s. m.* (*prat.*) Notaire, officier public, greffier.

ACTUOSO, SA, *adj.* (*inus.*) Diligent, actif, soigneux.

ACUÁ, *adv. de lieu.* (*v.*) V. *Acá.*

***ACUADRELLADOR**, *s. m.* (*v.*) V. *Acuadrillador.*

***ACUADRELLAR**, *v. a.* (*v.*) V. *Acuadrillar.*

ACUADRILLADO, *p. p.* V. *Acuadrillar.*

***ACUADRILLADOR**, *s. m.* Celui qui attroupe.

ACUADRILLAR, *v. a.* Attrouper : assembler plusieurs personnes en troupe.

ACUANTIAR, *v. a.* (*v.*) Taxer, estimer, évaluer, régler à un prix déterminé.

***ACUAPENDENTE**, *s. f.* (*géog.*) Aquapendente. ville d'Italie.

ACUARIO, *s. m.* Verseau, aquarius : un des douze signes du zodiaque.

ACUARTELADO, *p. p.* V. *Acuartelar.* ‖ *adj.* (*blas.*) Écartelé : partagé en quatre, en parlant d'un écu.

ACUARTELAMIENTO, *s. m.* L'action de distribuer un corps de troupes dans des quartiers : casernement. ‖ Quartiers de troupes, caserne.

ACUARTELAR, *v. a.* Distribuer des troupes dans des quartiers : caserner. ‖ *Acuartelar las velas* : (*mar.*) traverser les voiles.

ACUARTILLADO, *p. p.* V. *Acuartillar.* ‖ *adj.* (*man.*) Bouleté. On le dit du cheval dont le boulet est hors de sa situation naturelle.

ACUARTILLAR, *v. n.* On le dit d'un cheval dont les jarrets plient soit par faiblesse, soit parcequ'il est trop chargé.

ACUÁTICO, CA, *adj.* Aquatique : marécageux, qui est dans l'eau : qui croît, qui se nourrit dans l'eau.

ACUÁTIL, *adj. m. f.* Aquatique : qui appartient à l'eau. ‖ Aquatile : submergé ou flottant à la surface de l'eau. On le dit ordinairement des plantes.

ACUBADO, DA, *adj.* Fait en forme de cuve.

ACUCHARADO, DA, *adj.* Fait en forme de cuiller.

ACUCHILLADIZO, *s. m.* (*v.*) Gladiateur, combattant, escrimeur.

ACUCHILLADO, *p. p.* V. *Acuchillar.* ‖ *adj.* (*fig.*) Expérimenté, exercé. ‖ Écharpé, tailladé.

ACUCHILLADOR, RA, *s.* Qui donne des coups de couteau ou d'épée. V. *Pendenciero.*

ACUCHILLAR, *v. a.* Sabrer, écharper, tailler, estafilader, balafrer, déchiqueter, donner des coups de couteau, d'épée, etc. ‖ (*v.*) Passer au fil de l'épée. ‖ Égratigner, déchiqueter une étoffe, un habit, y faire diverses taillades.

ACUCHILLARSE, *v. r.* Se battre à l'épée, au couteau, au sabre, s'en donner des coups mutuellement. ‖ Se chamailler.

ACUCIA, *s. f.* (*v.*) V. *Diligencia, solicitud.*

ACUCIADAMENTE, *adv.* (*v.*) V. *Cuidadosamente, diligentemente.*

ACUCIADO, *p. p.* V. *Acuciar.*

ACUCIAMIENTO, *s. m.* (*v.*) V. *Deseo, estimulacion.*

ACUCIAR, *v. a.* (*v.*) V. *Estimular.* ‖ (*v.*) V. *Desear.* Il est aussi neutre, et alors il signifie se hâter, aller à la hâte.

ACUCIOSAMENTE, *adv.* (*v.*) V. *Cuidadosamente, diligentemente.*

ACUCIOSO, SA, *adj.* (*v.*) V. *Diligente, sollcito.*

ACUDIDO, *p. p.* V. *Acudir.*

ACUDIMIENTO, *s. m.* L'action d'aller, de venir, d'accourir, etc.

ACUDIR, *v. n.* Aller, venir, courir, accourir au secours de quelqu'un. ‖ Assister fréquemment à quelque chose : fréquenter quelque lieu. ‖ Recourir : avoir recours à quelqu'un. ‖ Aider, secourir. ‖ Produire, donner des fruits, en parlant de la terre. ‖ (*mar.*) Obéir au commandement, en parlant des chevaux. ‖ *Acudir el juego ó el naipe á alguno.* V. *Dar bien el naipe.*

ACUEDUCHO, *s. m.* (*v.*) V. *Acueducto.*

ACUEDUCTO, *s. m.* Aquéduc : canal pour conduire les eaux. ‖ (*anat.*) Trompe d'Eustache : canal de communication entre la bouche et l'oreille.

ACUEN, *adv.* (*v.*) V *Aquende.*

ACUENDE, *adv.* (*v.*) V. *Aquende.*

ACUEO, A, *adj.* Aqueux : de la nature de l'eau, qui contient de l'eau.

ACUERDADO, DA, *adj.* (*inus.*) Tiré au cordeau.

ACUERDO, *s. m.* Arrêté, décret, résolution prise à la pluralité des voix, ou par une seule personne. ‖ Concert : intelligence, union de plusieurs personnes qui conspirent, qui tendent à une même fin. ‖ Réflexion, attention profonde dans une résolution. ‖ L'assemblée, le corps des magistrats d'une cour ou d'un tribunal suprême. ‖ (*peint.*) Accord : harmonie qui règne entre la lumière et les couleurs d'un tableau. ‖ (*v.*) Mémoire, souvenir. ‖ (*id.*) Avis, opinion, conseil. ‖ *Acuerdo de asesor* : (*prat.*) conclusions, conseil, avis d'un assesseur, sur lequel le juge prononce. ‖ *De acuerdo* : d'accord, d'intelligence, unanimement. ‖ *No estar de acuerdo* : disconvenir. ‖ *Acuerdo secreto* : intelligence : correspondance, communication entre deux personnes qui s'entendent, qui correspondent l'une avec l'autre. ‖ *Volver en su acuerdo* : revenir, recouvrer les sens. ‖ *Acuerdos* : cahiers. V. *Actas*.

ACUESTO, *s. m.* (*v.*) V. *Declive*.

ACUITADAMENTE, *adv.* (*v.*) Mal, imparfaitement, à tort, contre la raison.

ACUITADO, *p. p.* V. *Acuitar*.

ACUITAMIENTO, *s. m.* (*v.*) V. *Cuita*.

ACUITAR, *v. a.* (*v.*) Affliger, faire de la peine, opprimer, accabler.

ACULADO, *p. p* V. *Acular*.

ACULAR, *v. a.* (*pop.*) Acculer : pousser quelqu'un, le réduire en un coin ou en un endroit d'où il ne puisse plus reculer.

* ACULEBRAR, *v. a.* (*mar.*) Serpenter.

ACULEBRINADO, DA, *adj.* On le dit des pièces d'artillerie qui ressemblent aux coulevrines.

ACULLÁ, *adv. de lieu.* Là : en cet endroit-là.

ACULLIDO, *p. p.* V. *Acullir*.

ACULLIR, *v. a.* (*v.*) V. *Acoger, albergar*.

ACUMBRADO, *p. p.* V. *Acumbrar*.

ACUMBRAR, *v. a.* V. *Encumbrar*.

ACUMULACION, *s. f.* Accumulation : amas de plusieurs choses ajoutées les unes aux autres. ‖ (*prat.*) Accumulation de droit, augmentation de droit sur quelque chose.

ACUMULADO, *p. p.* V. *Acumular*.

ACUMULADOR, RA, *s.* Accumulateur : celui qui accumule.

ACUMULAR, *v. a.* Accumuler, amasser, entasser. ‖ Imputer un crime, un délit. ‖ (*prat.*) Mettre ensemble, ajouter à des pièces d'un procès de nouvelles pièces pour le faire juger plus promptement.

* ACUMULARSE, *v. r.* S'accumuler, s'entasser, s'amasser, s'assembler.

ACUMULATIVAMENTE, *adv.* (*prat.*) V. *A prevencion*. ‖ (*id.*) Conjointement, ensemble, en commun.

ACUMULATIVO, VA, *adj.* (*prat.*) Il s'applique au droit qu'a un juge ou un tribunal de juger une affaire que d'autres juges ou tribunaux pouvaient aussi juger.

ACUNTIR, *v. n.* (*v.*) V. *Acontecer*.

ACUÑACION, *s. f.* L'action de frapper de la monnaie, des médailles, *etc.*

ACUÑADO, *p. p.* V. *Acuñar*.

ACUÑADOR, RA, *s.* Monnayeur : celui qui travaille à la monnaie.

ACUÑAR, *v. a.* Battre, frapper : imprimer le coin sur de la monnaie ou sur autre chose. ‖ Monnayer : ouvrer : faire de la monnaie. ‖ (*mar.*) Coincer : mettre des coins. ‖ Mettre des coins pour assembler ou pour fendre. ‖ *Acuñar dinero* : amasser, entasser de l'argent avec une avarice insatiable, thésauriser.

ACUOSIDAD, *s. f.* Qualité de ce qui est aqueux.

ACUOSO, SA, *adj.* Aqueux : qui a de l'eau en abondance, de la nature de l'eau.

ACURADAMENTE, *adv.* (*v.*) V. *Cuidadosamente, diligentemente*.

ACURADO, DA, *adj.* (*v.*) Correct, limé, poli, perfectionné, soigné.

ACURRUCADO, *p. p.* V. *Acurrucarse*.

ACURRUCARSE, *v. r.* S'accroupir, se blottir, se tapir : se mettre tout en un tas. ‖ Se couvrir, s'envelopper de hardes. V. *Arrebujarse*.

* ACUSABLE, *adj. m. f.* Accusable : qui peut être accusé.

ACUSACION, *s. f.* Accusation, dénonciation : l'action par laquelle on accuse ou on dénonce quelqu'un.

ACUSADO, *p. p.* V. *Acusar*.

ACUSADO, *s. m.* Accusé, prévenu : celui qui est accusé en justice.

ACUSADOR, RA, *s.* Accusateur, dénonciateur : celui qui accuse, qui dénonce. ‖ *Falso acusador* : imposteur, calomniateur, qui accuse faussement.

ACUSAMIENTO, *s. m.* (*v.*) V. *Acusacion*.

ACUSANTE, *p. a.* (*v.*) du v. *Acusar*. V. *Acusador*.

ACUSANZA, *s. f.* (*v.*) V. *Acusacion*.

ACUSAR (*de*), *v. a.* Accuser, dénoncer, déférer : rendre une plainte en justice contre quelqu'un. ‖ Blâmer, reprendre, incriminer, charger, taxer, faire un procès; imputer, reprocher à quelqu'un quelque faute, quelque défaut. ‖ Accuser son jeu : en déclarer ce que les règles veulent qu'on déclare. *Acusar el recibo de una carta*, etc. accuser la réception d'une lettre. ‖ *Acusar muerte* : accuser d'un crime capital. ‖ *Acusar á pena* : (*v.*) demander qu'un crime soit puni. ‖ *Acusar la conciencia á uno* : causer des remords.

ACUSARSE (*de*), *v. r.* S'accuser : déclarer ses péchés au prêtre dans le tribunal de la confession

ACUSATIVO, *s. m.* (*gram.*) Accusatif : quatrième cas.

ACUSATORIO, RIA, *adj.* (*prat.*) Qui appartient à l'accusation.

ACUSE, *s. m.* L'action par laquelle on accuse son jeu pour compter ou marquer des points.

ACUSO, *s. m.* (*v.*) V. *Acusacion.*

* **ACÚSTICA**, *s. f.* Acoustique : théorie des sons.

* **ACÚSTICO, CA**, *adj.* Acoustique : qui concerne l'ouie, qui augmente le son. ‖ *Instrumento acústico* : *trompetilla acústica* : instrument acoustique : cornet acoustique.

* **ACUTANGULAR**, *adj. m. f.* Acutangulaire : à angles aigus.

ACUTÁNGULO, *adj.* (*géom.*) Acutangles : à angles aigus.

ACUTÍSIMO, MA, *adj. sup.* (*v.*) V. *Agudísimo.*

AD, *prép.* (*v.*) V. *Á.*

ADA, *s. f.* V. *Fada.*

ADAFINA, *s. f.* Ragoût autrefois en usage parmi les Juifs d'Espagne.

ADAGIO, *adv.* (*mus.*) Adagio : lentement, moins cependant que *largo.*

ADAGIO, *s. m.* Adage : proverbe, maxime.

ADAGUADO, *p. p.* V. *Adaguar.*

ADAGUAR, *v. a.* (*v.*) V. *Abrevar.*

ADAHALA, *s. f.* (*v.*) V. *Adehala.*

ADALA, *s. f.* (*mar.*) Manche, cange, dalle, tuyau qui sert à conduire l'eau de la pompe hors du vaisseau.

ADALID, *s. m.* Commandant, chef de gens de guerre. ‖ *Adalid mayor* : mestre-de-camp-général, officier de l'ancienne milice espagnole.

* **ADALIL**, *s. m.* (*v.*) V. *Adalid.*

ADAMADILLO, LLA, *adj. dim.* d'*Adamado.*

ADAMADO, *p. p.* V. *Adamar.* ‖ *adj.* Efféminé : qui tient du caractère, du physique et de la faiblesse de la femme : doux, délicat, mou.

ADAMANTE, *s. m.* (*v.*) V. *Diamante.*

ADAMANTINO, NA, *adj.* V. *Diamantino.* Les poëtes se servent plus généralement du premier.

ADAMAR, *v. a.* (*v.*) Aimer passionnément.

ADAMARSE, *v. n.* S'efféminer s'amollir, devenir ressemblant à une femme.

ADAMASCADO, DA, *adj.* Damassé : fait en façon de damas.

* **ADÁMICO, CA**, *adj.* Adamique. On le dit d'une terre déposée par le flux de la mer.

* **ADAMISTAS**, *s. m. pl.* Adamistes : sectaires qui étaient nus.

* **ADAN**, *s. m.* Adam : nom du premier homme, selon la Bible.

ADAPONER, *v. a.* (*prat. v.*) Présenter en justice.

ADAPTABLE, *adj. m. f.* Qui peut être adapté.

ADAPTACION, *s. f.* Adaptation : l'action d'adapter.

ADAPTADAMENTE, *adv.* (*inus.*) Justement, proprement, convenablement.

ADAPTADO, *p. p.* V. *Adaptar.*

ADAPTANTE, *p. a.* du v. *Adaptar.* Adaptant : qui adapte.

ADAPTAR, *v. a.* Adapter : appliquer, ajuster, accommoder une chose à une autre

* **ADAPTARSE**, *v. r.* Cadrer.

ADAPUESTO, *p. p.* V. *Adaponer.*

ADARAGA, *s. f.* (*v.*) V. *Adarga.*

* **ADARAGADO**, *p. p.* V. *Adaragarse.*

* **ADARAGARSE**, *v. r.* (*v.*) V. *Adargarse.*

* **ADARAGUERO**, *s. m.* (*v.*) Celui qui se servait du bouclier, de l'écu.

ADARAJA, *s. f.* (*arch.*) Harpe : pierre d'attente qui sort d'un mur.

ADARME, *s. m.* (*v.*) V. *Adarme.*

ADARCE, *s. m.* Adarca : écume salée qui s'attache en forme de laine aux herbes et aux roseaux durant la sécheresse.

ADARGA, *s. f.* Écu, bouclier, arme défensive.

ADARGADO, *p. p.* V. *Adargar.*

ADARGAMA, *s. f.* (*v.*) V. *Acemite.*

ADARGAR, *v. a.* Couvrir de l'écu ou du bouclier.

ADARGUERO, *s. m.* Celui qui fait des boucliers.

ADARGUILLA, *s. f. dim.* d'*Adarga.*

ADARME, *s. m.* Demi-gros, ou la seizième partie d'une once. ‖ *Por adarmes.* (*fig.*) très-mesquinement.

ADARMENTO, *s. m.* (*v.*) Le gros bétail.

ADARVADO, *p. p.* V. *Adarvar.*

ADARVAR, *v. a.* (*v.*) Étonner, étourdir, stupéfier, rendre immobile de surprise.

ADARVE, *s. m.* L'espace qui règne dans le haut des murailles, et sur lequel s'élèvent les créneaux. ‖ (*v.*) V. *Muralla*

ADATADO, *p. p.* V. *Adatar.*

ADATAR, *v. a.* Tenir registre, prendre note d'une somme donnée ou dépensée.

* **ADATIS**, *s. m.* Adatis : mousseline des Indes Orientales.

ADAZA, *s. f.* Panis : plante dont la tige et les feuilles ressemblent à celles du maïs.

ADEBDADO, *p. p.* V. *Adebdar.*

ADEBDAR, *v. a.* (*v.*) Contracter quelque obligation, s'endetter.

ADECENAMIENTO, *s. m.* L'action d'assembler des hommes par dizaines.

ADECENAR, *v. a.* Assembler, ranger des hommes par dizaines.

ADECUACION, *s. f.* Ajustement : l'action d'ajuster, d'assortir.

ADECUADAMENTE, *adv.* Également, justement, à propos, à point.

ADECUADO, *p. p.* V. *Adecuar.* ‖ *adj.* Assortissant, assorti, propre, convenable, capable, proportionné.

ADECUAR, *v. a.* Assortir, ajuster, égaler, proportionner, accommoder une chose à une autre.

* ADEFAGIA, *s. f.* Adéphagie, maladie dans laquelle on a toujours faim, sans pouvoir se rassasier.

ADEFESIO, *s. m.* (*fam.*) Extravagance, disparate, écart, inégalité, manque de rapport ou de suite dans le discours.

ADEFUERA, *adj.* (*v.*) Par dehors.

ADEFUERAS, *s. m. f. pl.* (*pop.*) Les alentours et les lieux circonvoisins d'une ville, d'un bourg.

ADEGAÑAS, *s. f. pl.* (*v.*) Les limites ou les terres adjacentes d'un lieu peuplé.

ADEGAÑO, ÑA, *adj.* (*v.*) Accessoire, adjacent.

ADEHALA, *s. f.* Pot-de-vin, épingles : présent au-delà du prix convenu. ‖ Gratification.

ADEHESADO, *p. p.* V. *Adehesar.*

ADEHESADO, *s. m.* Terre labourable convertie en pâturage.

ADEHESAMIENTO, *s. m.* L'action de convertir un terrain labourable en pâturage.

ADEHESAR, *v. a.* Convertir un terrain en pâturage.

* ADELA, ADELAIDA, *s.* (*n. p.*) Adélaïde.

ADELANT, *adv.* (*v. pop.*) V. *Adelante.*

ADELANTACION, *s. f.* (*v.*) V. *Adelantamiento.*

ADELANTADAMENTE, *adv.* Par anticipation, auparavant, d'avance.

ADELANTADILLO, *adj.* Nom que l'on donne au vin fait des raisins les plus mûrs avant le temps des vendanges.

ADELANTADÍSIMO, MA, *adj. sup.* d'*Adelantado.*

ADELANTADO, *p. p.* V. *Adelantar.* ‖ *adj.* Précoce : mûr avant la saison : prématuré : avancé, formé avant le temps ordinaire. ‖ Hardi, imprudent, pétulant, effronté, impudent, insolent, sans retenue.

ADELANTADO, *s. m.* C'était anciennement le gouverneur civil et militaire d'une province. Quelques maisons conservent encore aujourd'hui ce titre d'honneur.

ADELANTADOR, RA, *s.* Celui qui avance, qui anticipe, etc.

ADELANTAMIENTO, *s. m.* Avancement, anticipation : l'action d'avancer, d'anticiper. ‖ Dignité d'*Adelantado* ou de gouverneur d'une province. ‖ (*fig.*) Accroissement, amélioration, progrès, perfection.

ADELANTAR, *v. a.* Avancer, anticiper, accélérer, hâter : pousser en avant, porter en avant. ‖ Avancer : payer par avance. ‖ Devancer : gagner le devant, prévenir quelqu'un en arrivant avant lui. Il est ordinairement pronominal dans cette acception. ‖ (*fig.*) Améliorer, augmenter. ‖ (*id.*) Perfectionner, inventer, raffiner, faire des découvertes : faire des progrès. ‖ (*v.*) Maintenir. ‖ (*id.*) Mettre en avant. ‖ (*fig.*) Devancer, surpasser. ‖ *Adelantar tierra* : gagner pays.

ADELANTARSE (*á*), *v. r.* Avancer, devancer, surpasser, faire des progrès.

ADELANTE, *adv.* Avant, en avant. ‖ Après, par la suite, à l'avenir, désormais. ‖ *adv.* Transeat : c'est bon : en avant, allez, continuez. ‖ *En adelante* : désormais. ‖ *De aqui adelante* : désormais, à l'avenir. ‖ *De hoy en adelante* : dorénavant. ‖ *Mas adelante* : avant, en avant. ‖ *Llevar adelante alguna cosa* : pousser une chose jusqu'au bout. ‖ *Pasar mas adelante* : passer outre, avancer.

* ADELANTO, *s. m.* Avance : paiement avant le terme.

* ADELANTRE, *adv.* (*v.*) V. *Adelante.*

ADELFA, *s. f.* Laurier-rose, oléandre arbrisseau.

ADELFAL, *s. m.* Terrain peuplé de lauriers-roses.

* ADELFILLA, *s. f.* Osier-fleuri : arbuste.

ADELGAZADO, *p. p.* V. *Adelgazar.*

ADELGAZADOR, RA, *s.* Qui amincit qui amenuise.

ADELGAZAMIENTO, *s. m.* L'action d'amincir, d'amenuiser.

ADELGAZAR, *v. a.* Amincir, amaigrir, amenuiser : rendre plus mince, rendre moins épais. ‖ Atténuer, subtiliser, purifier : rendre plus fluide, plus subtil, plus délié, plus pénétrant, moins grossier. ‖ (*v.*) Diminuer, atténuer, amoindrir, raccourcir: exténuer ‖ (*fig.*) Penser, raisonner avec beaucoup de subtilité.

ADELGAZARSE, *v. r.* Amincir, maigrir devenir mince, maigre, effilé. ‖ (*fig.*) Se raffiner : devenir plus poli, plus fin.

ADELIÑADO, *p. p.* V. *Adeliñar.*

ADELIÑAR, *v. a.* (*v.*). Redresser, corriger une erreur. ‖ Orner, parer.

ADELIÑARSE, *v. r.* (*v.*) V *Aliñarse.*

ADELIÑO, *s. m.* (*v.*) V. *Aliño.*

ADEMA, *s. m.* (*min.*) V. *Ademe.*

ADEMADO, *p. p.* V. *Ademar.*

ADEMADOR, *s. m.* Ouvrier qui fait des étançons pour les mines.

ADEMAN, *s. m.* Action, geste, air, semblant, mine, grimace, frime, signe extérieur par lequel on marque quelque affection intérieure. ‖ Lazzi : action, mouvement, jeu muet au théâtre dans la représentation des comédies. ‖ *En ademan* : en posture, à même, en attitude, sur le point.

ADEMAR, *v. a.* (*min.*) Étayer : étançonner les travaux d'une mine.

ADEMAS, *adv.* Outre, par-dessus, encore, de plus. ‖ *Ademas de eso*, ou *de esto* : outre cela, au surplus, au reste. ‖ (*v.*) Excessivement, trop.

ADEME, *s. m.* (*min.*) Étançon, étai :

pièce de bois avec laquelle on soutient les travaux intérieurs d'une mine.

ADENOLOGIA, *s. f.* (*anat.*) Adénologie : théorie des glandes.

ADENOSO, SA, *adj.* (*v.*) V. *Glanduloso.*

ADENSADO, *p. p.* V. *Adensar.*

ADENSAR, *v. a.* (*v.*) V. *Condensar.*

* ADENTAL, *adv.* (*v.*) En détail.

ADENTELLADO, *p. p.* V. *Adentellar.*

ADENTELLAR, *v. a.* Mordre : serrer avec les dents. ‖ (*fig. v.*) Médire, mordre, critiquer, censurer avec malignité, déchirer. ‖ *Adentellar una pared:* (*arch.*) laisser des harpes à un mur pour le continuer.

ADENTRO, *adv.* Dedans, au-dedans, dans l'intérieur. ‖ *De botones adentro:* (*fam. fig.*) intérieurement. ‖ *No entrar de dientes adentro:* (*fig. fam.*) ne pouvoir pas souffrir, sentir une personne. ‖ *Ser muy de adentro:* être intime, familier dans une maison. ‖ *Tierra adentro:* dans l'intérieur du pays.

ADENTROS, *s. m. pl.* Le for intérieur, le cri de la conscience.

* ADEPTO, *s. m.* Adepte : celui qui est initié dans les mystères d'une secte ou d'une science.

ADERADO, *p. p.* V. *Aderar.*

ADERAR, *v. a.* (*v.*) Taxer : estimer.

* ADERESZADO, *p. p.* V. *Adereszar.*

* ADERESZAMIENTO, *s. m.* (*v.*) V. *Aderezamiento.*

* ADERESZAR, *v. a.* (*v.*) V. *Aderezar.*

ADEREZADO, *p. p.* V. *Aderezar.* ‖ *Estilo aderezado:* (*fam.*) style empesé.

ADEREZAMIENTO, *s. m.* V. *Aderezo.*

ADEREZAR, *v. a.* Arranger, orner, parer, embellir. ‖ Apprêter, accommoder, préparer le dîner, un plat. ‖ Raccommoder, refaire, remettre en bon état, etc. ‖ (*v.*) Disposer, préparer. ‖ (*id.*) Adresser, diriger.

ADEREZO, *s. m.* Arrangement, ornement, parure, embellissement. ‖ Apprêt qu'on donne aux toiles, aux étoffes. ‖ *Aderezos, s. m. pl.* Appareil : les choses nécessaires pour quelque objet, ou pour les ornemens de quelque chose. ‖ *Aderezo de caballo:* harnois de cheval. ‖ *Aderezo de casa:* mobilier. ‖ *Aderezo de mesa:* service de table. ‖ *Aderezo de diamantes, de perlas,* etc. : assortiment, garniture de diamans, de perles, etc. ‖ *Aderezo de espada, daga ó espadin:* la poignée et la garde d'une épée, etc.

ADERRA, *s. f. Ar.* Corde de jonc dont on entoure le marc de raisin sous le pressoir.

ADERREDOR, *adv.* (*v.*) V. *Alrededor.*

ADESTRADO, *p. p.* V. *Adestrar.* ‖ *adj.* (*bl.*) Adextré. Il se dit de la pièce qui en a une autre à sa droite.

ADESTRADOR, RA, *s.* (*inus.*) Conducteur, guide. ‖ Celui qui dresse, qui instruit, instructeur.

ADESTRAMIENTO, *s. m.* L'action de conduire, de guider, de dresser, etc.

ADESTRANZA, *s. f.* (*v.*) V. *Adestramiento.*

ADESTRAR, *v. a.* Conduire, guider. ‖ Enseigner, instruire, former, façonner, dresser. ‖ *Adestrar los halcones:* affaiter, leurrer : apprivoiser, instruire les faucons.

ADESTRARSE, *v. r.* S'exercer.

ADEUDADO, *p. p.* V. *Adeudar.* ‖ *adj.* Endetté : qui a des dettes. ‖ (*v.*) Obligé, engagé, tenu.

ADEUDAR, *v. a.* Devoir, dans les douanes, les droits d'introduction et d'exportation des marchandises. ‖ Débiter : porter en débit. ‖ (*v.*) V. *Obligar, exigir.*

ADEUDAR, *v. n.* (*v.*) V. *Adeudarse.* ‖ (*v.*) Contracter parenté, devenir parent.

ADEUDARSE, *v. r.* S'endetter, se rendetter, s'obérer, s'engager dans des dettes.

* ADEVINA, *s. f.* (*v.*) V. *Adivina.*

* ADEVINACION, *s. f.* (*v.*) V. *Adivinacion.*

* ADEVINADERO, RA, *adj.* Divinatoire: qui appartient aux devins et à leur art.

* ADEVINADO, *p. p.* V. *Adevinar.*

* ADEVINADOR, RA, *s.* (*v.*) V. *Adivinador.*

* ADEVINAMIENTO, *s. m.* (*v.*) V. *Adivinamiento.*

* ADEVINANZA, *s. f.* (*v.*) V. *Adivinanza.*

* ADEVINAR, *v. a.* (*v.*) V. *Adivinar.*

* ADEVINO, *s. m.* (*v.*) V. *Adivino.*

ADHERECER, *v. a.* (*v.*) V. *Adherir.*

ADHERENCIA, *s. f.* Adhérence : lien : connexion, parenté.

ADHERENTE, *p. a.* du v. *Adherir.* ‖ *adj.* et *s. m. f.* Adhérent, parent, allié, ami. ‖ *Adherentes, pl.:* garniture, fourniture, et tout ce qui est nécessaire pour le complément d'une chose. ‖ *Adherentes.* V. *Ingredientes.*

ADHERIR (*á*), *v. n.* Adhérer : être attaché à quelque chose, contre quelque chose : être du sentiment ou du parti de quelqu'un, s'attacher à un parti.

ADHESION, *s. f.* Adhésion, attachement, adhérence : l'action d'adhérer, etc.

ADHORTAR, *v. a.* (*v.*) V. *Exhortar.*

ADIADO, *p. p.* V. *Adiar.* ‖ *A dia adiado:* au jour nommé.

ADIAFA, *s. f.* (*v.*) Les présens et les rafraîchissemens que l'on donne aux navires qui arrivent dans un port.

* ADIÁFORO, *s. m.* (*chim.*) Adiaphore esprit de tartre.

ADIAMANTADO, DA, *adj.* Qui a la dureté ou toute autre qualité du diamant.

ADIAMIENTO, *s. m.* (*v.*) Fixation de jour.

ADIAR, *v. a.* (*v.*) Fixer le jour.

ADICION, *s. f.* Addition, augmentation, adjection, supplément : ce qui est ajouté à quelque chose. ‖ (*arith.*) Addition : la première règle de l'arithmétique. ‖ Note, re-

ADOLECIENTE, *p. a.* V. *Adolecer.* ‖ *adj.* Qui souffre par cause de maladie, etc.

* **ADOLENCIA**. *s. f.* (*v.*) V. *Dolencia.*

ADOLESCENCIA, *s. f.* Adolescence : le premier âge après l'enfance.

ADOLESCENTE, *adj. m. f.* Adolescent : qui est dans l'adolescence.

* **ADOLESCER**, *v. a.* (*v.*) V. *Adolecer.*

* **ADOLORADO, DA**, *adj.* (*v.*) V. *Dolorido.*

ADOLORIDO, DA, *adj.* (*inus.*) V. *Dolorido.*

ADOMICILIADO, *p. p.* V. *Adomiciliarse.*

ADOMICILIARSE, *v. r.* (*v.*) V. *Domiciliarse.*

ADONADO, *p. p.* V. *Adonarse.* ‖ *adj.* (*v.*) Comblé : doué des dons de Dieu, du ciel.

ADONARSE, *v. r.* (*v.*) S'accommoder, se conformer.

ADONDE, *adv.* Où. ‖ V. *Donde.* ‖ *¿ Adonde va vm?* Où allez-vous? ‖ *¿ Adonde bueno ?* V. *Bueno.*

ADÓNICO, *adj.* Adonien. On le dit d'une sorte de vers consacrés aux fêtes d'Adonis, autrement vers saphiques.

ADONIO, *s. m.* Vers adonien ou adonique.

ADÓNIS, *s. m.* Adonis : jeune homme joli, beau, bien fait. ‖ *Es un Adónis* : c'est un Adonis. ‖ *Hecho un Adónis* : adonisé. ‖ *Ponerse hecho un Adónis, ó como un Adónis* : s'adoniser. On le dit ironiquement d'un homme qui se pare avec affectation.

ADOPCION, *s. f.* Adoption : l'action d'adopter.

ADOPTACION, *s. f.* (*v.*) V. *Adopcion.*

ADOPTADO, *p. p.* V. *Adoptar.*

ADOPTADOR, RA, *s.* (*inus.*) Celui qui adopte.

ADOPTANTE, *p. a.* V. *Adoptar.* Qui adopte.

ADOPTAR, *v. a.* Adopter, affilier : choisir quelqu'un pour son enfant. ‖ (*fig.*) Adopter : considérer, regarder comme sien. ‖ (*id.*) Adopter, suivre, embrasser une opinion, l'approuver. ‖ (*v.*) Enter, greffer un arbre.

ADOPTIVO, VA, *adj.* Adoptif : qui est adopté.

ADOQUIER, *adv.* Dans quelque endroit, quelque part que ce soit, partout.

ADOQUIERA, *adv.* (*v.*) V. *Adoquier.*

ADOQUIN, *s. m.* (*arch.*) Morce : pierre pour les pavés et pour quelques autres usages, taillée d'une manière particulière. ‖ *Adoquines, s. m. pl.* Canivaux : gros pavés qui traversent le milieu d'une rue pour le passage des voitures. ‖ Contre-jumelle : pavés des ruisseaux. ‖ Paremens : gros quartiers de pierre qui bordent un chemin pavé.

ADOR, *s. m.* Temps limité pour arroser, dans les endroits où l'eau d'arrosage appartient au commun. Il n'est guère usité.

ADORABLE, *adj. m. f.* Adorable : digne d'être adoré.

ADORACION, *s. f.* Adoration : l'action par laquelle on adore.

ADORADO, *p. p.* V. *Adorar.*

ADORADOR, RA, *s.* Adorateur : celui qui adore.

ADORANTE, *p. a.* V. *Adorar.* Adorant : qui adore.

ADORAR, *v. a.* Adorer : rendre à Dieu le culte qui lui est dû. ‖ (*fig.*) Adorer : aimer avec une grande passion. ‖ Adorer : baiser la main du pape, pour marquer que l'on reconnaît en lui le successeur de saint Pierre.

ADORATORIO, *s. m.* Nom que les Espagnols de l'Amérique donnaient aux temples des idoles.

ADORMECER, *v. a.* Endormir, assoupir : faire dormir. ‖ (*fig.*) Endormir : apaiser, adoucir, étourdir, distraire.

ADORMECER, *v. n.* (*v.*) Dormir.

ADORMECERSE, *v. r.* S'endormir, s'assoupir, commencer à dormir. ‖ S'engourdir, devenir comme perclus, en parlant d'une partie du corps qui reste presque sans mouvement et sans sentiment. ‖ (*fig.*) S'endormir : croupir dans la volupté, les vices, etc.

ADORMECIDO, *p. p.* V. *Adormecer.*

ADORMECIMIENTO, *s. m.* Assoupissement, engourdissement.

ADORMENTADO, *p. p.* V. *Adormentar.*

ADORMENTAR, *v. a.* (*v.*) V. *Adormecer*

* **ADORMESCER**, *v. a.* (*v.*) V. *Adormecer.*

* **ADORMESCIDO**, *p. p.* V. *Adormescer.*

* **ADORMESCIMIENTO**, *s. m.* (*v.*) V. *Adormecimiento.*

ADORMIDERA, *s. f.* Pavot : plante.

ADORMIDO, *p. p.* V. *Adormir.*

ADORMIMIENTO, *s. m.* (*v.*) V. *Adormecimiento.*

ADORMIR, *v. n.* (*v.*) V. *Adormecer.*

ADORMIRSE, *v. r.* (*v.*) V. *Dormirse.*

ADORMITADO, *p. p.* V. *Adormitarse.*

ADORMITARSE, *v. r.* V. *Dormitar.*

ADORNACION, *s. f.* (*v.*) V. *Adorno.*

ADORNADO, *p. p.* V. *Adornar.* ‖ *adj.* (*fig.*) Orné, paré.

ADORNADOR, RA, *s.* Celui qui orne, qui pare, qui embellit, etc.

ADORNAMIENTO, *s. m.* (*v.*) V. *Adorno.*

ADORNANTE, *p. a.* (*v.*) V. *Adornar.* Ornant, parant, embellissant, etc.

ADORNAR, *v. a.* Orner, parer, embellir, décorer, enrichir, ajuster, façonner, enjoliver, habiller. ‖ (*fig.*) Orner, douer, partager. Il se dit des avantages, des grâces que l'on reçoit du ciel, de la nature.

ADORNISTA, *s. m.* Enjoliveur : celui qui pare, qui orne, etc : peintre décorateur.

ADORNO, *s. m.* Parure, embellissement, ornement, ajustement, décoration, enjolivement, agencement, agrément, broderie, atours. ‖ (*boh.*) Habillement. ‖ *Adornos* (*id.*) claques de femme.

ADORO, *s. m.* (*v.*) V. *Adoracion.*

ADOTRINADO, *p. p.* V. *Adoctrinar.*
ADOTRINAR, *v. a.* (*v.*) V. *Doctrinar.*
* ADQUERIDO, *p. p.* V. *Adquerir.*
* ADQUERIR, *v. a.* (*v.*) V. *Adquirir.*
ADQUIRENTE, *p. a.* V. *Adquirir.* ‖ *s.m. f.* Acquéreur : celui qui acquiert.
ADQUIRIDO, *p. p.* V. *Adquirir.*
ADQUIRIDOR, RA, *s.* Acquéreur : celui qui acquiert.
ADQUIRIENTE, *p. a.* V. *Adquirir.* ‖ V. *Adquirente.*
ADQUIRIR, *v. a.* Acquérir, gagner, acquêter : faire l'acquisition de quelque chose. ‖ (*fig.*) Acquérir : contracter, gagner une maladie, une habitude bonne ou mauvaise.
* ADQUIRIRSE, *v. r.* V. *Grangearse.*
ADQUISICION, *s. f.* Acquisition, acquêt : l'action d'acquérir, et la chose acquise.
ADQUISIDOR, RA, *s.* (*v.*) V. *Adquiridor.*
ADQUISITO, *p. p.* V. *Adquirir.*
ADRA, *s. f.* V. *Turno, vez.*
ADRADO, DA, *adj.* (*v.*) Clair, peu épais, peu serré, qui n'est pas condensé : planté de loin en loin.
ADRAGANTE, *s. m.* Adragant, tragacant : arbre et la gomme qu'on en tire.
* ADRAJA, *s. f.* Harpe : pierre d'attente qui sort d'un mur.
ADRALES, *s. f. pl.* Ridelles : les côtés d'une charrette faits en forme de râtelier.
ADREDAÑAS, *adv.* (*v.*) V. *Adrede.*
ADREDE, *adv.* Exprès, à dessein, avec préméditation.
ADREDEMENTE, *adv.* (*pop.*) V. *Adrede.*
ADRESZO, *s. m.* (*v.*) V. *Aderezo.*
ADREZADO, *p. p.* V. *Adrezar.*
ADREZAR, *v. a.* (*v.*) V. *Aderezar.*
ADREZARSE, *v. r.* (*v.*) Se dresser, se redresser, se lever.
ADREZO, *s. m.* (*v.*) V. *Aderezo.*
ADRIAN, *s. m.* (*v.*) Cor au pied avec une petite tache et un trou au milieu.
* ADRIANO, *s. m.* (*n. p.*) Adrien.
ADRIÁTICO, *adj.* et *s. m.* Adriatique. On le dit de la mer et du golfe de Venise.
ADRIZAR, *v. a.* (*mar.*) Redresser.
ADROLLA, *s. f.* (*v.*) Tromperie, filouterie, fraude dans les achats et dans les ventes.
ADROLLERO, *s. m.* (*v.*) Celui qui trompe en achetant et en vendant.
ADRUBADO, DA, *adj.* (*v.*) Bossu, contrefait.
ADSCRIBIR, *v. a.* Recevoir un ecclésiastique dans le nombre de ceux qui sont attachés à une église.
ADSTRICCION, *s. f.* V. *Astriccion.*
ADSTRINGENTE, *p. a.* V. *Astringir.* ‖ *adj. et s.* (*v.*) V. *Astringente.*
ADSTRINGIR, *v. a.* (*v.*) V. *Astringir.*
ADUANA, *s. f.* Douane : bureau où l'on visite les marchandises, et où l'on paie les droits auxquels elles sont assujetties, et ces mêmes droits. ‖ (*fig. fam.*) Maison ouverte à tous allans et venans. ‖ (*boh.*) Repaire de voleurs. ‖ (*fig. fam.*) Bordel : lieu où les femmes publiques se prostituent. ‖ *Pasar por todas las aduanas :* (*fig. fam.*) passer par l'étamine.
ADUANADO, *p. p.* V. *Aduanar.*
ADUANAR, *v. a.* Douaner : visiter les marchandises dans la douane, leur mettre le plomb ou toute autre marque de la douane.
ADUANERO, *s. m.* Douanier : commis préposé pour visiter les marchandises à la douane, et pour recevoir les droits qu'il faut qu'elle payent. ‖ Administrateur des douanes.
ADUAR, *s. m.* Horde : société ou peuplade d'Arabes. ‖ Tout ce qui constitue le logement d'une horde d'Arabes ou d'une bande de bohémiens.
ADUCAR, *s. m.* Ancienne étoffe de soie grossière. ‖ La soie extérieure et grossière du cocon : contilles, strasses, rondelettes.
ADUCHO, *p. p.* V. *Aducir.* ‖ *adj.* (*v.*) V. *Ducho.*
ADUCIDO, *p. p.* V. *Aducir.*
ADUCIR, *v. a.* (*v.*) Porter, apporter envoyer, conduire. ‖ (*id.*) Ajouter.
* ADUCTOR, *s. m.* (*anat.*) Adducteur nom de différens muscles.
ADUENDADO, DA, *adj.* (*fam. inus.*) Lutiné, qui a les propriétés que l'on attribue aux lutins.
ADUFE, *s. m.* V. *Pandero.*
ADUFERO, RA, *s. m.* V. *Panderatero.*
ADUJA, *s. f.* (*mar.*) Roue, plet, pli de câble. ‖ *Adujas de cabo :* (*id.*) glène de cordage.
ADUJADO, *p. p.* V. *Adujar.*
ADUJAR, *v. a.* (*mar.*) Cueillir, louver, rouer : plier un câble, une manœuvre en rond, en cerceau. ‖ *Adujar contra el sol :* (*id.*) rouer à contre. ‖ *Adujar derecho ó con el sol :* (*id.*) rouer à tour.
ADULA, *s. f.* Parmi les terrains que l'on arrose, celui qui n'a pas un arrosement déterminé. ‖ V. *Dula.*
ADULACION, *s. f.* Adulation, cajolerie, encens, flagornerie : flatterie lâche et basse.
ADULADO, *p. p.* V. *Adular.*
ADULADOR, RA, *s.* Adulateur, cajoleur, flagorneur, encenseur, flatteur : celui qui prodigue des louanges à une personne qui ne les mérite pas.
ADULAR, *v. a.* Aduler, encenser, flagorner, cajoler, flatter bassement.
ADULATORIO, RIA, *adj.* (*inus.*) Adulatif, flatteur : qui adule, qui flatte.
ADULCIDO, *p. p.* V. *Adulcir.*
ADULCIR, *v. a.* (*v.*) Adoucir, dulcifier.
ADULEADO, *p. p.* V. *Adulear.*
ADULEAR, *v. n.* Crier à tue-tête.
ADULERO, *s. m.* V. *Dulero.*

ADULTERACION, *s. f.* Adultération, falsification, sophistiquerie, frelaterie : l'action de gâter, de dépraver et de falsifier ce qui est pur.

ADULTERADO, *p. p.* V. *Adulterar.*

ADULTERADOR, RA, *s.* Celui qui adultère, altère, falsifie : sophistiqueur, falsificateur.

ADULTERANTE, *p. a.* V. *Adulterar.* ‖ *adj et s.* Adultère : qui commet un adultère. ‖ Qui adultère, qui falsifie : sophistiqueur.

ADULTERAR, *v. a.* Adultérer : commettre un adultère. ‖ (*fig.*) Adultérer, falsifier, sophistiquer, corrompre, frelater. ‖ *Adulterar la moneda* : altérer la monnaie.

ADULTERINAMENTE, *adv.* (*inus.*) Avec adultère.

ADULTERINO, NA, *adj.* Adultérin : qui est né de l'adultère. ‖ Adultéré, falsifié, frelaté, sophistiqué.

ADULTERIO, *s. m.* Adultère : violation de la foi conjugale.

ADÚLTERO, RA, *s.* Adultère : qui viole la foi conjugale.

ADULTO, TA, *adj.* Adulte : qui est parvenu à l'adolescence, à l'âge de raison.

ADULZADO, *p. p.* V. *Adulzar.*

ADULZAR, *v. a.* (*v.*) V. *Endulzar.* ‖ Rendre les métaux plus maniables.

ADULZORAR, *v. a.* (*v.*) Adoucir : rendre plus doux.

ADUMBRACION, *s. f.* (*peint.*) Ombre : couleur obscure dans un tableau.

ADUNACION, *s. f.* (*inus.*) Union, réunion.

ADUNADO, *p. p.* V. *Adunar.*

ADUNAR, *v. a.* (*inus.*) Unir, réunir, joindre, rassembler.

ADUNIA, *adv.* (*v.*) Abondamment, en abondance. C'est un mot arabe.

ADUR, *adv.* (*v.*) Avec peine, difficilement.

ADURADO, *p. p.* V. *Adurar.*

ADURAR, *v. n.* (*v.*) Durer, résister, tenir ferme.

ADÚRAS, *adv.* (*v.*) V. *Apénas.*

ADURIDO, *p. p.* V. *Adurir.*

ADURIR, *v. a.* (*v.*) Brûler, donner une chaleur excessive, chauffer, trop sécher.

* **ADURMIDO**, *p. p.* V. *Adurmirse.*

* **ADURMIRSE**, *v. r.* (*v.*) V. *Dormirse.*

ADURO, *adv.* (*v.*) V. *Apénas.*

ADUSTIBLE, *adj. m. f.* Ce qui peut être brûlé : combustible.

ADUSTION, *s. f.* Adustion : l'action de brûler. ‖ Adustion : état de ce qui est brûlé.

ADUSTIVO, VA *adj.* Qui a la vertu de brûler : adurent, combustible.

ADUSTO, *p. p.* V. *Adurir.* ‖ *adj.* (*fig.*) Brûlé, aride, en parlant des pays très-exposés aux ardeurs du soleil. ‖ (*méd.*) Aduste : qui est brûlé. Il ne se dit guère que des humeurs du corps humain. ‖ (*fig.*) Triste, chagrin, bourru, sombre, de mauvaise humeur.

ADUTAQUE, *s. f.* (*v.*) Fleur de la farine de froment.

ADVENEDIZO, ZA, *adj.* Il se dit d'un étranger sans aveu, sans emploi, sans profession. C'est un terme de mépris. ‖ (*v.*) Étranger, forain, nouveau débarqué. ‖ (*v.*) Païen, mahométan converti à la religion catholique.

ADVENIDERO, RA, *adj.* (*v.*) V. *Venidero.*

ADVENIDO, *p. p.* V. *Advenir.*

ADVENIMIENTO, *s. m.* V. *Venida.* On ne s'en sert aujourd'hui que dans le symbole des apôtres.

ADVENIR, *v. n.* (*v.*) V. *Venir.*

ADVENTAJA, *s. f.* (*prat.*) Préciput : prélèvement avant le partage.

ADVENTICIO, CIA, *adj.* (*prat.*) Adventice, adventif. Il se dit des biens qui arrivent à quelqu'un, soit par succession collatérale, soit par la libéralité d'un étranger.

ADVENTO, *s. m.* (*v.*) V. *Venida, llegada.*

ADVERACION, *s. f.* (*v.*) L'action d'assurer, d'affirmer : assurance. ‖ (*id.*) V. *Certificacion.*

ADVERADO, *p. p.* V. *Adverar.*

ADVERAR, *v. a.* (*v.*) Certifier, assurer, affirmer qu'une chose est certaine.

ADVERBIAL, *adj. m. f.* (*gram.*) Adverbial : qui tient à l'adverbe, qui appartient à l'adverbe.

ADVERBIALMENTE, *adv.* (*gram.*) Adverbialement : d'une manière adverbiale.

ADVERBIO, *s. m.* (*gram.*) Adverbe : partie indéclinable du discours.

ADVERSADO, *p. p.* V. *Adversar.*

ADVERSADOR, *s. m.* (*v.*) V. *Adversario, contrario.*

ADVERSAMENTE, *adv.* D'une manière contraire, adverse : contradictoirement.

ADVERSAR, *v. a.* (*v.*) S'opposer, résister, contrarier.

ADVERSARIO, *s. m.* Adversaire : celui qui est opposé à un autre. ‖ *Adversarios*, *s. m. pl.* Mémorial, agenda, tablettes, registre, répertoire, livret où l'on prend des notes.

ADVERSARIO, RIA, *adj.* (*v.*) V. *Adverso.*

ADVERSATIVO, VA, *adj.* (*gram.*) Adversatif. Il se dit de la particule qui marque l'opposition.

ADVERSIDAD, *s. f.* Adversité : accident fâcheux. ‖ Adversité : état malheureux, condition ou situation malheureuse.

ADVERSION, *s. f.* (*v.*) V. *Aversion.* ‖ (*id.*) V. *Advertencia.*

ADVERSO, SA, *adj.* Adverse, contraire,

funesto, malhadado, infausto, siniestro. ‖ (*poét.*) Á l'opposite, en face, tourné vers.

ADVERTENCIA, *s. f.* Avertissement, conseil, instruction, avis qu'on donne à quelqu'un. ‖ Admonition, remontrance. ‖ Remarque, nota, attention, réflexion.

ADVERTIDAMENTE, *adv.* Avec attention, à dessein, de propos délibéré, sciemment.

ADVERTIDÍSIMO, MA, *adj. sup.* d'*Advertido.*

ADVERTIDO, *p. p.* V. *Advertir.* ‖ *adj.* Avisé, clairvoyant, circonspect, qui ne fait rien sans y avoir bien pensé.

ADVERTIMIENTO, *s. m.* V. *Advertencia.*

ADVERTIR, *v. a.* Avertir, prévenir, donner avis, instruire, éclairer, informer quelqu'un de quelque chose. ‖ Remarquer, s'apercevoir. ‖ Conseiller, remontrer.

ADVERTIRSE, *v. r.* S'apercevoir, se mettre au fait, noter, remarquer, observer.

ADVIENTO, *s. m.* L'Avent : temps avant Noël.

ADVOCACION, *s. f.* Invocation : titre sous lequel un temple catholique a été consacré. ‖ (*prat. p.*) V. *Avocacion.* ‖ (*id.*) V. *Abogacía.*

ADVOCADO, *s. m.* (*p.*) V. *Abogado.*

ADVOCADO, *p. p.* V. *Advocar.*

ADVOCAR, *v. a.* (*prat. p.*) V. *Avocar.* ‖ (*id.*) V. *Abogar.*

ADVOCATORIO, RIA, *adj.* (*p.*) V. *Convocatorio.*

ADYACENTE, *adj. m. f.* Adjacent : qui est situé auprès, aux environs.

ADYACENTES, *s. m. pl.* Dépendances : accessoires.

ADYUNTIVO, VA, *adj.* (*p.*) V. *Conjuntivo.*

ADYUTORIO, *s. m.* (*p.*) Aide, secours, protection, assistance.

AECHADERO, *s. m.* Lieu où l'on vanne les grains.

AECHADO, *p. p.* V. *Aechar.*

AECHADOR, RA, *s.* Vanneur, cribleur : celui qui vanne, qui crible les grains.

AECHADURA, *s. f.* Criblure : reste du grain criblé. Il est plus usité au pluriel.

AECHAR, *v. a.* Vanner, cribler, nettoyer le grain avec un van, avec un crible.

AECHO, *s. m.* L'action de vanner, de cribler le grain.

AELLAS, *s. f. pl.* (*bot.*) Clefs.

* AER, *s. m.* (*p.*) V. *Aire.*

AÉREO, REA, *adj.* Aérien : qui est d'air, qui appartient à l'air. ‖ (*fig.*) Vain, fantastique, chimérique.

AERIFORME, *adj. m. f.* Aériforme : qui a les propriétés physiques de l'air.

* AEROGRAFÍA, *s. f.* Aérographie : description, théorie de l'air.

* AEROLOGÍA, *s. f.* Aérologie : traité sur l'air et sur ses différentes propriétés.

AEROMANCIA, *s. f.* Aéromancie : l'art de deviner par le moyen de l'air et des phénomènes aériens.

AEROMÁNTICO, *s. m.* Aéromantique : celui qui connaît ou qui enseigne l'aéromancie.

* AEROMETRÍA, *s. f.* Aérométrie : science qui a pour objet les propriétés de l'air, et qui en mesure et calcule les effets.

* AERÓMETRO, *s. m.* Aéromètre : instrument pour mesurer la densité de l'air.

* AERONAUTA, *s. m.* Aéronaute : navigateur aérien : qui navigue dans un aérostat.

* AEROSTÁTICO, CA, *adj.* Aérostatique : qui a rapport à l'aérostat.

AFABILIDAD, *s. f.* Affabilité, civilité, abord facile, popularité : manière douce et honnête de parler aux gens, de les recevoir.

AFABILÍSIMO, MA, *adj. sup.* d'*Afable.*

AFABLE, *adj. m. f.* Affable, liant, doux, agréable. ‖ (*p.*) Ce dont on peut parler.

AFABLEMENTE, *adv.* Affablement, civilement, d'une manière affable.

AFABULADOR, *s. m.* (*p.*) V. *Fabulista.*

AFACA, *s. f.* Vesceron : plante

AFACERSE, *v. a.* (*p.*) Se familiariser, se communiquer.

AFACIMIENTO, *s. m.* (*p.*) Familiarité, communication, correspondance.

AFAGASMO, *s. m.* Espèce de tribut.

AFAICIONADO, DA, *adj.* (*p.*) Il est toujours joint aux adverbes *bien* ou *mal* V. *bien* ou *mal agestado.*

* AFALAGADO, *p. p.* V. *Afalagar.*

AFALAGAMENTO, *s. m.* (*p.*) V. *Halago.*

* AFALAGAR, *v. a.* (*p.*) V. *Halagar.*

* AFALAGO, *s. m.* (*p.*) V. *Halago.*

AFAMADO, *p. p.* V. *Afamar.* ‖ *adj.* V. *Famoso.* ‖ V. *Hambriento.* ‖ Achalandé.

AFAMAR, *v. a.* (*p.*) Renommer, donner de la renommée : rendre fameux, célèbre.

AFAN, *s. m.* Sollicitude, anxiété, fatigue, souci, peine, mal. ‖ (*p.*) Travail corporel excessif.

AFANADAMENTE, *adv.* Avec inquiétude, avec un soin pénible, avec anxiété.

AFANADO, *p. p.* V. *Afanar.*

AFANADOR, RA, *s.* Celui qui se fatigue trop dans quelque travail, qui se donne trop de peine. On le dit au propre et au figuré.

AFANAR, *v. n.* Se donner du mouvement, labourer, peiner, se tracasser, se donner beaucoup de peine, avoir beaucoup à souffrir. ‖ (*p.*) Travailler avec excès.

AFANARSE, *v. r.* Se fatiguer : avoir bien de la peine en faisant quelque chose.

AFANOSO, SA, *adj.* Pénible, fatigant, laborieux. ‖ V. *Afanador.*

AFAÑO, *s. m.* (*p.*) V. *Afan.*

AFASCALADO, *p. p.* V. *Afascalar.*

AFASCALAR, *v. a.* Entasser des gerbes.

AFEADO, *p. p.* V. *Afear.*

AFEADOR, RA, *s.* (*inus.*) Qui enlaidit, qui défigure.

AFEAMIENTO, *s. m.* Enlaidissement : l'action d'enlaidir. ‖ Dénigrement, blâme.

AFEAR, *v.a.* Enlaidir, défigurer, déformer, rendre difforme, déparer, contrefaire, rendre laid. ‖ (*fig.*) Blâmer, dénigrer, reprendre, censurer, critiquer.

AFEBLECERSE, *v. r.* (*v.*) V. *Adelgazarse, debilitarse.*

AFECCION, *s. f.* Affection, amour, amitié, inclination, attachement. ‖ Affection : état des choses, situation, altération, changement. ‖ (*méd.*) Affection : impression fâcheuse, morbifique. ‖ L'action d'affecter un bénéfice ecclésiastique à une personne ou à une dignité.

* **AFECHO, CHA**, *adj.* (*v.*) Accoutumé.

* **AFECION**, *s. f.* V. *Aficion.*

* **AFECIONADO**, *p. p.* V. *Afecionar.*

* **AFECIONAR**, *v. a.* (*v.*) V. *Aficionar.*

AFECTACION, *s. f.* Affectation : dehors artificiels : orgueil ridicule, dessein marqué, prétention, afféterie : emphase : recherche, purisme.

AFECTADAMENTE, *adv.* Avec affectation.

AFECTADO, *p. p.* V. *Afectar.* ‖ *adj.* Affecté, qui affecte, maniéré, pincé, précieux, contraint.

AFECTADOR, RA, *s.* Celui qui affecte : affecté.

AFECTAR, *v. a.* Affecter : mettre trop de recherche, d'ostentation dans ses discours, dans ses mouvemens, dans ses actions : se parer. ‖ Affecter, feindre. ‖ Affecter : destiner, appliquer une chose à un certain usage. ‖ (*eccl.*) Unir, annexer. ‖ (*v.*) Affecter : marquer une espèce de prédilection : rechercher.

AFECTILLO, *s. m. dim.* d'*Afecto.*

AFECTÍSIMO, MA, *adj. sup.* d'*Afecto.*

AFECTIVO, VA, *adj.* Affectif : qui affecte, touche, émeut, inspire de l'affection. Il n'est guère usité qu'en parlant des choses de piété.

AFECTO, *s. m.* Affection : passion. ‖ Affection, sentiment, attachement, amour, amitié, tendresse, bienveillance, cœur. ‖ Affection, impression fâcheuse. ‖ (*peint.*) Expression, harmonie, accord des couleurs. ‖ *Lleno de afectos* : passionné. ‖ *Tener afecto* : affectionner. ‖ *Dar afectos* : passionner. ‖ *Dé vm. mis afectos á* : présentez mes amitiés à.

AFECTO, TA, *adj.* Affectionné, passionné, affectif, tendre, attaché. ‖ Affecté, destiné, appliqué à un certain usage. ‖ (*eccl.*) Uni, annexé. ‖ (*méd.*) Affecté, offensé, affligé.

AFECTUOSAMENTE, *adv.* Affectueusement, cordialement : d'une manière affectueuse, cordiale.

AFECTUOSÍSIMAMENTE, *adv. sup.* d'*Afectuosamente.*

AFECTUOSÍSIMO, MA, *adj. sup.* d'*Afectuoso.*

AFECTUOSO, SA, *adj.* Affectueux, passionné, touchant, cordial, sentimental : plein d'affection, qui marque beaucoup d'affection. ‖ (*mus.*) Affettuoso. Mot qui avertit qu'un morceau doit être rendu affectueusement, lentement, tendrement.

AFEITADERA, *s. f.* (*v.*) V. *Peine.*

AFEITADILLO, LLA, *adj. dim.* d'*Afeitado.*

AFEITADO, *p. p.* V. *Afeitar.* ‖ *adj.* Ras : qui a le poil coupé jusqu'à la peau.

AFEITADOR, RA, *s.* (*v.*) Barbier : celui qui rase, qui fait la barbe.

AFEITAMIENTO, *s. m.* (*v.*) V. *Afeite.*

AFEITAR, *v. a.* Raser, faire la barbe, faire le poil. ‖ Parer, orner. ‖ Farder, mettre du fard : donner un faux lustre : arranger la figure ou le corps pour en cacher les défauts. ‖ Peigner, arranger un jardin, le soigner. ‖ Tondre, faire le crin aux chevaux, aux mulets, etc. ‖ (*v.*) Arranger, orner, parer, embellir. ‖ (*id*) V. *Dirigir, instruir.*

AFEITE, *s. m.* Fard : composition pour faire paraître le teint plus beau. ‖ Arrangement, ornement, parure.

* **AFELIO**, *s. m.* (*astr.*) Aphélie : le plus grand éloignement d'un corps céleste par rapport à un autre.

AFELPADO, DA, *adj.* Velouté, pelucé. Il se dit des étoffes qui sont velues. ‖ (*mar.*) Lardé.

* **AFELPAR**, *v. a.* Velouter. ‖ (*mar.*) Larder.

AFEMINACION, *s. f.* Efféminé manière de femme : l'action de rendre, de devenir ou d'être efféminé : l'état d'un homme efféminé.

AFEMINADAMENTE, *adv.* Mollement, voluptueusement, d'une manière efféminée.

AFEMINADILLO, LLA, *adj. dim.* d'*Afeminado.*

AFEMINADO, *p. p.* V. *Afeminar.* ‖ *adj.* Efféminé, mou, voluptueux, amolli par les plaisirs : qui tient de la faiblesse de la femme. On le dit au propre et au figuré.

AFEMINAMIENTO, *s. m.* V. *Afeminacion.*

AFEMINAR, *v. a.* Efféminer : rendre faible comme l'est ordinairement une femme. On le dit au propre et au figuré.

AFERES, *s. m. pl.* (*v.*) Affaires.

* **AFERÉSIS**, *s. f.* Aphérèse : retranchement d'une ou de plusieurs lettres au commencement d'un mot.

AFERIDO, *p. p.* V. *Aferir.*

AFERIDOR, *s. m.* (*v.*) Celui qui est chargé de marquer les poids et les mesures.

AFERIR, *v. a.* (*v.*) Marquer les poids et les mesures.

AFERMOSEADO, *p. p.* V. *Afermosear.*

AFERMOSEAR, *v. a.* (*v.*) V. *Hermozear.*

* **AFERRADAMENTE**, *adv.* À tue-tête.

AFERRADO, *p. p.* V. *Aferrar.* ‖ *adj.* (*fig.*) Entêté.

AFERRADOR, RA, *s.* Celui qui lie, qui attache, qui saisit. ‖ (*boh.*) Sbire, archer.

AFERRAMIENTO, *s. m.* L'action de saisir, de lier, d'attacher. ‖ (*fig.*) Aheurtement, entêtement.

AFERRAR, *v. a.* Prendre, saisir, lier, attacher fortement. Il est aussi neutre. ‖ (*mar.*) Ferler, graffer, bitter, serrer. ‖ (*id.*) Jeter l'ancre. ‖ (*fig. v.*) V. *Adoptar, abrazar.*

AFERRARSE (*en*), *v. r.* (*mar.*) Aramber, s'attacher, en parlant de deux bâtimens. ‖ Se cramponner, s'accrocher fortement à quelque chose. ‖ (*en, con*), (*fig.*) Se buter, s'opiniâtrer, s'obstiner. ‖ *Aferrarse á una opinion* : se coiffer d'une opinion.

AFERROJADO, *p. p.* V. *Aferrojar.*

AFERROJAR, *v. a.* (*v.*) V. *Aherrojar.*

AFERVENTADO, *p. p.* V. *Aferventar.*

AFERVENTAR, *v. a.* (*v.*) V. *Hervent-ar.*

AFERVORADO, *p. p.* V. *Afervorar.*

AFERVORAR, *v. n.* (*v.*) V. *Enfervorizar.*

AFERVORIZADO, *p. p.* V. *Afervorizar.*

AFERVORIZAR, *v. a.* (*inus.*) V. *Enfervorizar.*

AFIADO, *p. p.* V. *Afiar.*

AFIANZADO, *p. p.* V. *Afianzar.*

AFIANZAR, *v. a.* Garantir, nantir : cautionner, assurer : se rendre garant, répondre d'une chose. ‖ (*fam.*) Rattraper, recouvrer ce qu'on avait perdu. ‖ (*id.*) Se saisir d'une personne. ‖ Assurer, étayer, étançonner.

AFIAR, *v. a.* (*v.*) Assurer, donner sa parole à quelqu'un qu'il ne lui sera fait aucun tort.

AFIBLADO, *p. p.* V. *Afiblar.*

AFIBLAR, *v. a.* (*v.*) V. *Abrochar.*

AFICE, *s. m.* (*v.*) Inspecteur des impôts sur la soie.

AFICION, *s. f.* Amour, affection, attachement, inclination. ‖ (*v.*) V. *Ahinco, eficacia.*

AFICIONADAMENTE, *adv.* Affectueusement, avec bienveillance, avec amitié, en ami.

AFICIONADÍSIMO, MA, *adj. sup.* d'*Aficionado.*

AFICIONADO, *p. p.* V. *Aficionar.*

AFICIONADO, DA, *s. m.* Amateur : celui qui a beaucoup d'attachement pour quelque chose, surtout pour les beaux-arts sans les exercer. ‖ Attaché, dévoué. ‖ Qui aime.

AFICIONAR, *v. a.* Attacher, plaire, inspirer de l'amour, de l'affection.

* **AFICIONARSE** (*á, de*), *v. r.* S'attacher, aimer, s'affectionner, avoir de l'amitié, de l'attachement, de l'affection pour quelqu'un, pour quelque chose.

AFICIONCILLA, *s. f. dim.* d'*Aficion.*

AFIJACION, *s. f.* (*v.*) V. *Fijacion.*

AFIJADO, DA, *s.* (*v.*) V. *Ahijado.*

AFIJADO, *p. p.* V. *Afijar.*

AFIJADURA, *s. f.* (*v.*) V. *Fijacion.*

AFIJAMIENTO, *s. m.* (*v.*) V. *Fijacion, prohijamiento.*

AFIJAR, *v. a.* (*v.*) V. *Fijar.*

AFIJIDO, *p. p.* V. *Afijar.*

AFIJIR, *v. a.* (*v.*) V. *Fijar.*

AFIJO, *p. p. ir.* V. *Afijir.*

AFIJO, JA, *adj.* (*gram.*) Affixe. On le dit d'une particule qu'on attache à la fin des mots, dans certaines langues.

AFILADERA, *s. m.* Queux : pierre à aiguiser.

AFILADÍSIMO, MA, *adj. sup.* d'*Afilado.*

AFILADO, *p. p.* V. *Afilar.* ‖ *adj.* Tranchant.

AFILADURA, *s. f.* Aiguisement : l'action d'aiguiser. ‖ (*v.*) Le fil d'une arme tranchante.

AFILAMIENTO, *s. m.* État du nez effilé ou de la figure effilée.

AFILAR, *v. a.* Aiguiser, affiler, affûter, émoudre, repasser : rendre aigu, plus pointu, plus tranchant. ‖ *Afilar el ingenio* : mettre l'esprit à la torture, travailler avec une grande contention d'esprit à la recherche de quelque chose. ‖ *Afilar las uñas* : (*fig. fam.*) faire un grand effort de génie, d'adresse, etc.

AFILARSE, *v. r.* (*fig.*) Devenir effilé, en parlant du nez et de la figure.

AFILIGRANADO, DA, *adj.* En, ou de filigrane, qui ressemble au filigrane. ‖ (*fig.*) Fluet, délicat, de faible complexion.

AFILLADO, *p. p.* V. *Afillar.*

AFILLAMIENTO, *s. m.* (*v.*) V. *Prohijacion.*

AFILLAR, *v. a.* (*v.*) V. *Prohijar.*

AFILON, *s. m.* Fusil : morceau de fer ou d'acier qui sert à aiguiser les instrumens tranchans.

AFILOSOFADO, DA, *adj.* Philosophe : qui pense et se conduit en philosophe. ‖ (*fig.*) Philosophaste, qui affecte une conduite extravagante.

AFIN, *s. m. f.* (*v.*) Parent par alliance, par affinité.

AFINACION, *s. f.* Perfection : la dernière main donnée à un ouvrage. ‖ Raffinage,

dépuration. ‖ Ajustement. ‖ Justesse : précision, grande régularité à chanter ou à jouer d'un instrument.

AFINADAMENTE, *adv.* (*fig. inus.*) Délicatement, parfaitement.

AFINADO, *p. p.* V. *Afinar.* ‖ *adj.* V. *Fino.* ‖ (*v.*) Fini, achevé, terminé.

AFINADOR, RA, *s.* Celui qui perfectionne, etc. ‖ Affineur : raffineur. ‖ (*inus.*) Accordeur : celui qui accorde un instrument de musique. ‖ (*id.*) Accordoir : outil pour accorder les instrumens de musique.

AFINADURA, *s. f.* V. *Afinacion.*

AFINAMIENTO, *s. m.* V. *Finura.* ‖ V. *Afinacion.*

AFINAR, *v. a.* Perfectionner : mettre la dernière main à un ouvrage. ‖ (*mus.*) Accorder : mettre une voix ou un instrument de musique au ton où il doit être. ‖ Raffiner, affiner. ‖ Égaliser les bords de la couverture d'un livre.

* AFINARSE, *v. r.* Se dégourdir, se décrasser, se façonner, se polir.

AFINCABLE, *adj. m. f.* Ce qu'on désire, ce qu'on poursuit avec ardeur.

AFINCADAMENTE, *adv.* (*v.*) Avec effort, avec ardeur, avec empressement, fortement, efficacement.

AFINCADO, *p. p.* V. *Afincar.* ‖ *adj.* (*v.*) V. *Vehemente, eficaz.*

AFINCAMIENTO, *s. m.* (*v.*) V. *Ahinco.* ‖ (*id.*) V. *Apremio, vejacion, violencia.* ‖ (*id.*) Anxiété, affliction.

AFINCAR, *v. a.* (*v.*) Presser, serrer de près, contraindre, harceler, poursuivre.

AFINCO, *s. m.* (*v.*) V. *Ahinco, apremio.*

AFINIDAD, *s. f.* Affinité : parenté par alliance. ‖ (*fig.*) Affinité, analogie, ressemblance, conformité, rapport. ‖ *Afinidad química* : affinité chimique.

AFINOJADO, *p. p.* V. *Afinojar.*

AFINOJAR, *v. a.* (*v.*) Faire agenouiller : faire mettre à genoux.

AFINOJARSE, *v. r.* (*v.*) V. *Arrodillarse.*

AFIRMACION, *s. f.* Affirmation : l'action d'affirmer.

AFIRMADAMENTE, *adv.* (*inus.*) Fermement, solidement, d'une manière ferme, solide, stable.

AFIRMADO, *p. p.* V. *Afirmar.*

AFIRMADOR, RA, *s.* Celui qui affirme, qui assure.

AFIRMAMIENTO, *s. m.* (*v.*) V. *Afirmacion.* ‖ Affermissement, raffermissement. ‖ (*v.*) Arrangement que l'on faisait avec un domestique avant de le recevoir dans une maison.

AFIRMANTE, *p. a.* V. *Afirmar.* Qui affirme.

AFIRMANZA, *s. f.* (*v.*) V. *Firmeza.*

AFIRMAR, *v. a.* Affermir, raffermir, assurer, fortifier : rendre ferme, stable, solide. ‖ (*fig.*) Affirmer, assurer, attester, certifier, soutenir qu'une chose est vraie.

AFIRMAR, *v. n.* (*inus.*) Habiter, demeurer, résider.

AFIRMARSE (*en*), *v. r.* S'affermir, se raffermir. ‖ (*escr.*) Se mettre en garde. ‖ Confirmer ce qu'on a affirmé, insister, persister, demeurer ferme dans ce qui a été affirmé.

AFIRMATIVA, *s. f.* V. *Afirmacion.*

AFIRMATIVAMENTE, *adv.* Affirmativement : d'une manière affirmative.

AFIRMATIVO, VA, *adj.* Affirmatif : qui affirme, qui soutient une chose comme vraie.

AFISTOLADO, *p. p.* V. *Afistolar.*

AFISTOLAR, *v. a.* Rendre une plaie fistuleuse. Il est communément réciproque.

AFIUCIADO, *p. p.* V. *Afiuciar.*

AFIUCIAR, *v. a.* (*v.*) Faire espérer, donner de l'espoir, de la sécurité, de la confiance.

AFLACADO, *p. p.* V. *Aflacar.*

AFLACAR, *v. a.* (*v.*) Rendre maigre, affaiblir.

AFLACAR, *v. n.* (*fig. v.*) V. *Flaquear.*

AFLAMADO, *p. p.* V. *Aflamar.*

AFLAMAR, *v. a.* (*v.*) V. *Encender.*

AFLAQUECIDO, *p. p.* V. *Aflaquecerse.*

AFLAQUECERSE, *v. r.* V. *Enflaquecerse.*

AFLATO, *s. m.* (*v.*) V. *Soplo, inspiracion.*

* AFLEGIDO, *p. p.* V. *Aflegir.*

* AFLEGIMIENTO, *s. m.* (*v.*) V. *Afliccion.*

* AFLEGIR, *v. a.* (*v.*) V. *Afligir.*

AFLEITADO, *p. p.* V. *Afleitar.*

AFLEITAR, *v. a.* (*v.*) V. *Fletar.*

AFLETADO, *p. p.* V. *Afletar.*

AFLETAMIENTO, *s. m.* (*v.*) V. *Fleta.*

AFLETAR, *v. a.* (*v.*) V. *Fletar.*

AFLICCION, *s. f.* Affliction, désolation, peine, déplaisir, abattement d'esprit.

AFLICTÍSIMO, MA, *adj. sup.* (*v.*) d'*Aflicto.*

AFLICTIVO, VA, *adj.* Afflictif. Il n'est en usage qu'au féminin, et dans cette phrase : *pena aflictiva* : peine afflictive.

AFLICTO, *p. p. ir.* V. *Afligir.* ‖ *adj.* (*poés.*) V. *Afligido.*

AFLIGENTE, *p. a.* (*v.*) V. *Afligir.* Qui afflige, qui fait de la peine.

AFLIGIBLE, *adj. m. f.* (*v.*) Qui afflige, affligeant.

AFLIGIDAMENTE, *adv.* Avec affliction, avec peine.

AFLIGIDÍSIMO, MA, *adj. sup.* d'*Afligido.*

AFLIGIDO, *p. p.* V. *Afligir.* ‖ *adj.* Dolent, abattu, triste, affligé, plaintif.

AFLIGIENTE, *p. a.* (*v.*) V. *Afligir.* Affligeant : qui afflige.

AFLIGIMIENTO, *s. m.* (*v.*) V. *Afliccion.*

AFLIGIR Affliger, peiner, tour-

nuer, élocher : causer de la douleur, de la peine.

* **AFLIGIRSE**, *v. r.* S'affliger, s'inquiéter, se désespérer.

* **AFLITO**, *p. p. ir.* V. *Afligir.*

AFLOJADO, *p. p.* V. *Aflojar.*

AFLOJADURA, *s. f.* (*inus.*) V. *Aflojamiento.*

AFLOJAMIENTO, *s. m.* Relâchement, ralentissement.

AFLOJAR, *v. a.* Lâcher, relâcher, détendre, desserrer, délacer, débander : faire qu'une chose ne soit pas si tendue, si serrée qu'elle l'était. ‖ *Aflojar el ánimo* : (*v. fig.*) récréer l'esprit, se distraire. ‖ *Aflojar el vientre* : V. *Alargar el vientre.* ‖ *Aflojar la cuerda*, ou *aflojar al arco la cuerda* : (*fig.*) prendre du repos, soulager l'esprit, le récréer.

AFLOJAR, *v. n.* Mollir, calmer, s'adoucir, diminuer, se modérer, s'apaiser. ‖ Se ralentir. ‖ (*fig.*) Se relâcher, se refroidir, perdre, diminuer de sa première ardeur, agir avec moins d'ardeur et d'activité qu'auparavant. ‖ *Aflojar en sus pretensiones* : mettre de l'eau dans son vin. ‖ *Tira y afloja* : jeu de société. V. *Tirar.*

AFLORADO, *adj.* V. *Pan aflorado.*

AFLUENCIA, *s. f.* Affluence, abondance, multitude, grand concours. ‖ (*fig.*) Facilité d'élocution, grâce du débit : abondance, affluence d'expressions.

AFLUENTE, *adj. m. f.* Abondant, riche en expressions, disert.

AFODADO, *p. p.* V. *Afodar.*

AFODAR, *v. a.* (*v.*) Mettre, enfermer dans une fosse.

AFOGADO, *p. p.* V. *Afogar.*

AFOGAMIENTO, *s. m.* (*v.*) V. *Ahogamiento.*

AFOGAR, *v. a.* V. *Ahogar.*

AFOGARSE, *v. r.* (*v.*) V. *Ahogarse.*

AFOLLADO, *p. p.* V. *Afullar.*

AFOLLAR, *v. a.* Donner du vent avec un soufflet. ‖ (*v.*) Maltraiter. ‖ (id. *fig.*) Corrompre, pervertir, dépraver, séduire. ‖ (*v.*) Bâtir, construire contre les règles de l'art.

AFOLLARSE, *v. r.* (*v.*) V. *Ahuecarse, envanecerse.*

AFONDABLE, *adj. m. f.* (*v.*) V. *Fondable.*

AFONDADO, *p. p.* V. *Afondar.*

AFONDAR, *v. a.* (*v.*) V. *Ahondar.* ‖ (*v. mar.*) Faire couler à fond.

AFONDAR, *v. n.* (*v.*) Couler bas, couler à fond.

* **AFONTADO**, *p. p.* V. *Afontar.*

* **AFONTAR**, *v. a.* (*v.*) V. *Afrentar, avergonzar.*

AFORADADO, *p. p.* V. *Aforadar.*

AFORADAR, *v. a.* V. *Horadar.*

AFORADO, *p. p.* V. *Aforar.* ‖ *adj.* On le dit de la personne qui jouit de certains privilèges. ‖ Donné ou pris à redevance.

AFORADOR, *s. m.* Jaugeur. ‖ Celui qui prend ou qui donne à redevance.

AFORAMIENTO, *s. m.* Jaugeage. ‖ V. *Foro.*

AFORAR, *v. a.* Jauger : mesurer avec la jauge. ‖ Affeurer, priser, asforer, évaluer des marchandises pour la fixation des droits qu'elles doivent payer. ‖ Donner ou prendre à redevance féodale. ‖ (*v.*) Donner des lois particulières, des statuts, des priviléges à une ville, une province, etc.

AFORCADO, *p. p.* V. *Aforcar.*

AFORCAR, *v. a.* (*v.*) V. *Ahorcar.*

AFORISMA, *s. f.* Tumeur : maladie qu'occasionne aux animaux la rupture ou la dilatation d'une veine ou d'une artère.

AFORISMO, *s. m.* Aphorisme : proposition qui renferme en peu de mots une maxime générale. Il est d'un très-grand usage parmi les médecins.

AFORÍSTICO, CA, *adj.* Aphoristique : de l'aphorisme, en aphorismes.

AFORNECER, *v. a.* (*v.*) V. *Proveer.*

AFORNECIDO, *p. p.* V. *Afornecer.*

AFORO, *s. m.* Jaugeage, jauge, espalement : l'action de jauger. ‖ Afforage : droit seigneurial. ‖ L'action d'affeurer.

AFORRA, *s. f.* (*v.*) V. *Manumision.*

AFORRADO, *p. p.* V. *Aforrar.*

AFORRADOR, *s. m.* (*v.*) Celui qui double : qui fourre.

AFORRADURA, *s. f.* (*v.*) V. *Aforro.*

AFORRAMIENTO, *s. m.* (*v.*) V. *Manumision.*

AFORRAR, *v. a.* Doubler : joindre une étoffe contre l'envers d'une autre. ‖ Fourrer : garnir de peau quelque habit. ‖ (*v.*) V. *Ahorrar, manumitir.* ‖ (*mar.*) Ploquer : garnir de ploc.

AFORRARSE, *v. r.* Se fourrer, s'emmitoufler, se garnir d'habits bien chauds. ‖ *Aforrarse bien* ou *bravamente* : (*fam.*) manger dru et boire sec. ‖ *Aforrese vm. con ello* : (*fam.*) vous pouvez le garder : c'est de la moutarde après dîner.

AFORRECHO, CHA, *adj.* (*v.*) V. *Horro, libre, desembarazado.*

AFORRO, *s. m.* V. *Forro.* Ce dernier est plus usité.

AFORTALADO, DA, *adj.* (*v.*) V. *Fortalecido.*

* **AFORTALESCER**, *v. a.* (*v.*) V. *Fortalecer.*

* **AFORTALESCIDO**, *p. p.* V. *Afortalescer.*

AFORTUNADO, *p. p.* V. *Afortunar.* ‖ *adj.* V. *Feliz.* ‖ (*v.*) V. *Borrascoso; tempestuoso.* ‖ (*id.*) V. *Infeliz, desgraciado.* ‖ *Muy afortunado* : bien heureux.

AFORTUNAMIENTO, *s. m.* (*v.*) V. *Fortuna.*

AFORTUNAR, *v. a.* (*inus.*) Rendre heureux, fortuné.

AFORZADO, *p. p.* V. *Aforzar.*

AFORZARSE, *v. r.* (*v.*) V. *Esforzarse.*
AFOSADO, *p. p.* V. *Afosarse.*
AFOSARSE, *v. r.* (*mil.*) Se défendre en faisant des fossés, des tranchées.
AFOYADO, *p. p.* V. *Afoyar.*
AFOYAR, *v. a.* (*v.*) V. *Ahoyar.*
AFRAILADO, *p. p.* V. *Afrailar.*
AFRAILAR, *v. a.* (*inus.*) Étêter un arbre.
AFRANCADO, *p. p.* V. *Afrancar.*
AFRANCAR, *v. a.* (*v.*) Affranchir, délivrer de l'esclavage, donner la liberté à un esclave.
AFRANCESADO, *p. p.* V. *Afrancesar.* ‖ *adj.* Francisé : qui imite avec affectation les mœurs, les manières françaises.
*AFRANCESAR, *v. a.* Franciser : donner une terminaison, une inflexion française. ‖ Franciser : donner le ton et les manières françaises.
*AFRANCESARSE, *v. r.* Se franciser : prendre le ton, le maintien, les manières françaises.
AFRECHO, *s. m.* V. *Salvado.*
AFRENILLADO, *p. p.* V. *Afrenillar.*
AFRENILLAR, *v. a.* (*mar.*) Arrêter, attacher les rames quand on ne s'en sert pas.
AFRENTA, *s. f.* Affront, déshonneur, outrage, infamie, honte. ‖ Camouflet : mortification que l'on donne ou que l'on reçoit. ‖ (*v.*) Assignation, réquisition, intimation. ‖ (*id.*) Travail, péril. ‖ (*id.*) Valeur, courage, force.
AFRENTACION, *s. f.* (*v.*) V. *Afrontacion, linde.*
AFRENTADAMENTE, *adv.* (*v.*) V. *Afrentosamente.*
AFRENTADO, *p. p.* V. *Afrentar.*
AFRENTADOR, RA, *s.* (*v.*) Celui qui assigne, qui intime, qui admonète.
AFRENTAR, *v. a.* Faire un affront, outrager, injurier, déshonorer, flétrir, diffamer. ‖ (*v.*) Assigner, requérir, intimer, admonéter. ‖ (*id.*) Mettre en danger. ‖ (*v.*) V. *Confinar, lindar.*
AFRENTARSE, *v. r.* Rougir, avoir honte.
AFRENTOSAMENTE, *adv.* Ignominieusement, avec ignominie.
AFRENTOSÍSIMAMENTE, *adv. sup.* d'*Afrentosamente.*
AFRENTOSÍSIMO, MA, *adj. sup.* d'*Afrentoso.*
AFRENTOSO, SA, *adj.* Déshonorant, outrageant, ignominieux, honteux.
AFRETADO, *p. p.* V. *Afretar.* ‖ *adj.* (*v.*) On le dit du galon d'or ou d'argent qui imite celui que les Espagnols appellent *fres.*
AFRETAR, *v. a.* (*mar.*) Nettoyer le vaisseau avec le faubert ou autrement. ‖ (*v.*) V. *Fletar.*
AFRESA, *s. f.* (*v.*) Préparation pour étourdir le poisson et le prendre.
*ÁFRICA, *s. f.* (*géogr.*) Afrique : une des quatre parties du monde.
AFRICANO, NA, *adj.* et *s.* Africain : personne ou chose d'Afrique.
ÁFRICO, *s. m.* (*v.*) V. *Abrego.*
AFRISONADO, DA, *adj.* Qui ressemble au cheval frison.
AFRO, FRA, *adj.* (*v.*) V. *Africano.*
AFRONTACION, *s. f.* Le côté d'une chose qui fait face à une autre, ou qui lui est contiguë.
AFRONTADAMENTE, *adv.* Ouvertement, franchement, face à face.
AFRONTADO, *p. p.* V. *Afrontar.* ‖ *adj.* (*v.*) Qui est en danger, en peine, en souffrance.
AFRONTADOR, RA, *s.* (*v.*) V. *Afrentador.*
AFRONTAMIENTO, *s. m.* (*v.*) V. *Afrontacion.*
AFRONTAR, *v. a.* (*v.*) Mettre une chose en face d'une autre. ‖ (*id.*) Confronter, comparer, présenter, opposer les témoins à l'accusé. ‖ (*id.*) Requérir, citer. ‖ (*id.*) V. *Afrentar.* ‖ (*id.*) V. *Alindar, confinar.*
AFRUENTA, *s. f.* (*v.*) V. *Afrenta.* ‖ (*id.*) V. *Requerimiento.* ‖ (*id.*) V. *Peligro, trabajo, afrenta.*
AFRUENTO, *s. m.* (*v.*) V. *Reconvencion, amenaza.*
AFUCIADO, *p. p.* V. *Afuciar.* ‖ *adj.* (*v.*) Engagé par contrat.
AFUCIAR, *v. a.* (*v.*) Donner de la confiance, de l'espoir, faire espérer, encourager.
AFUERA, *adv. de lieu.* Dehors, en dehors. ‖ Publiquement, ouvertement, à découvert, clairement, manifestement. ‖ V. *Fuera de.* ‖ (*v.*) V. *Ademas.* ‖ *Por afuera* : au dehors. ‖ *De afuera* : de dehors. ‖ *De la parte de afuera* : de dehors. ‖ *La parte de afuera* : le dehors. ‖ *Afuera*, ou *afuera, afuera* : place, place. ‖ *En afuera* : (*v.*) excepté, hormis.
AFUERAS, *s. m. pl.* Les dehors, les entours, les environs. ‖ *Afueras de* : (*v.*) V. *Fuera de, á mas de.*
AFUERO, *s. m.* (*v.*) V. *Aforo.*
AFUFA, *s. f.* (*boh.*) Fuite.
AFUFADO, *p. p.* V. *Afufar.*
AFUFAR, *v. n.* (*fam.*) Fuir, échapper. *Afufarlas* : (*fam.*) gagner au pied, enfiler la venelle.
*AFUFARSE, *v. r.* (*fam.*) Détaler, déguerpir, s'épouffer, gagner pays. ‖ Faire un trou à la lune.
AFUFON, *s. m.* (*boh.*) Fuite.
AFUMADA, *s. f.* V. *Ahumada.*
AFUMADO, *p. p.* V. *Afumar.* ‖ *adj.* (*v.*) V. *Habitado.*
AFUMAR, *v. a.* (*v.*) V. *Ahumar.* ‖ (*id.*) V. *Encender.*
AFUSADO, DA, *adj.* (*v.*) V. *Ahusado.*
AFUSTE, *s. m.* Affût, trique-balle. V. *Cureña.*
AFUYENTADO, *p.* . *Afuyentar.*
AFUYENTAR, *v. a.* . V. *Ahuyentar.*

AGA, *s. f.* Piment des Indes, poivre de Cayenne.

*AGACHADA, *s. f.* (*fam.*) Ruse. ‖ *Hacer agachadas* : (*fam.*) ruser.

AGACHADIZA, *s. f.* Bécassine : oiseau.

AGACHADO, *p. p.* V. *Agacharse.*

AGACHARSE, *v. r.* Se tapir, se blottir, s'accroupir : se cacher en se tenant dans une posture raccourcie et resserrée. ‖ (*fig.*) Se tenir coi, attendre patiemment pour tirer un meilleur parti des circonstances.

AGALBANADO, DA, *adj.* V. *Galbanero.*

*AGALGADO, DA, *adj.* Qui a la taille mince comme un lévrier.

* AGALIBAR, *v. a.* (*mar.*) Équerrer : mettre d'équerre.

AGALLA, *s. f.* Galle, noix de galle : excroissance sur les tiges et les feuilles de plusieurs arbres. ‖ Ouïes, branchies : certaines parties entre la tête et le corps des poissons, qui leur servent à la respiration. ‖ Gourme : mauvaises humeurs qui surviennent aux jeunes chevaux. ‖ Tumeur aux jointures des jambes des chevaux. ‖ *Agallas* : (*anat.*) amygdales : glandes qui sont aux deux côtés de la gorge sous la luette : enflure qui survient à la gorge. ‖ *Agallas de junco* : bédégar : éponge qui se forme sur l'églantier. ‖ *Agallas de cipres* : pomme de cyprès.

AGALLADO, DA, *adj.* Mis dans une infusion de noix de galle pour être noirci.

AGALLADURA, *s. f.* (*v.*) V. *Engalladura.*

*AGALLATO, *s. m.* (*chim.*) Gallate : sel formé par la combinaison de l'acide gallique avec différentes bases.

*AGÁLLICO, *adj.* Gallique. Il se dit d'un acide qu'on tire de la noix de galle.

AGALLON ; *s. m. augm.* d'*Agalla.* ‖ *Agallones* : gros grains creux d'argent enfilés dans un cordon, dont les nouvelles mariées se paraient. ‖ Gros grains d'un chapelet.

AGALLUELA, *s. f. dim.* d'*Agalla.*

AGAMITADO, *p. p.* V. *Agamitar.*

AGAMITAR, *v. a.* (*chas.*) Contrefaire, imiter le cri d'un jeune daim.

AGAMUZADO, DA, *adj.* De couleur de chamois.

AGANGRENADO, *p. p.* V. *Agangrenarse.*

AGANGRENARSE, *v. r.* (*v.*) V. *Gangrenarse.*

*AGAPA, *s. f.* Agape : repas que les premiers chrétiens faisaient dans les églises.

*AGAPETAS, *s. f. pl.* Agapètes : vierges qui vivaient en communauté.

AGAPITO, *s. m.* (*n. p.*) Agapit.

AGARBADO, *p. p.* V. *Agarbarse.* ‖ *adj.* (*inus.*) V. *Garboso.*

AGARBANZAR, *v. n.* (*inus.*) Pousser, bourgeonner, en parlant des arbres.

AGARBARSE, *v. r.* Se cacher, se tapir. Il se dit surtout du lièvre.

AGARBIZONADO, *p. p.* V. *Agarbizonar.*

AGARBIZONAR, *v. a.* (*inus.*) Gerber : mettre en gerbe.

AGARENO, NA, *adj.* Descendant d'Agar. ‖ V. *Mahometano.*

AGÁRICO, *s. m.* Agaric : plante de la nature du champignon, qui s'attache au tronc des arbres.

AGARRADERO, *s. m.* (*mar.*) Ancrage : lieu propre pour ancrer.

AGARRADO, *p. p.* V. *Agarrar.* ‖ *adj.* Mesquin, tenace, dur, chiche : qui donne ou qui fait une dépense bien au-dessous de son bien et de sa condition.

AGARRADOR, RA, *s.* Celui qui saisit, qui prend. ‖ (*fam.*) Archer, sbire, sergent, recors.

AGARRAFADO, *p. p.* V. *Agarrafar.*

AGARRAFAR, *v. a.* (*pop.*) Saisir, empoigner avec force en se battant.

AGARRAMA, *s. f.* V. *Garrama.* Ce dernier est plus usité.

AGARRANTE, *p. a.* V. *Agarrar.* Qui prend, qui saisit, etc.

AGARRAR, *v. a.* Prendre, empaumer, saisir avec la main. ‖ Cramponner, accrocher, attacher. ‖ *Agarrar á uno de los cabezones* : (*fam.*) prendre au gobet.

* AGARRAR, *v. n.* (*mar.*) Mordre le fond, en parlant de l'ancre.

AGARRARSE, *v. r.* Se cramponner, s'attacher, s'accrocher. ‖ *Agarrarse por el cuello* : se colleter. ‖ *Agarrarse de un clavo, de un hierro ardiendo* : (*fig. fam.*) se servir d'un moyen, même dangereux, pour réussir. ‖ *Agarrarse de un pelo* : tirer parti de la plus petite circonstance, du prétexte le plus léger.

AGARRO, *s. m.* L'action de prendre, de saisir, d'empoigner.

AGARROCHADO, *p. p.* V. *Agarrochar.*

AGARROCHADOR, *s. m.* Celui qui blesse avec une certaine espèce de dard.

AGARROCHAR, *v. a.* Blesser avec un dard ou javelot appelé *garrocha.* V. ce mot.

AGARROCHEADO, *p. p.* V. *Agarrochear.*

AGARROCHEAR, *v. a.* (*v.*) V. *Agarrochar.*

AGARROTADO, *p. p.* V. *Agarrotar.*

AGARROTAR, *v. a.* Garrotter : lier, attacher avec de forts liens. ‖ (*fam.*) Serrer, opprimer.

AGASAJADO, *p. p.* V. *Agasajar.*

AGASAJADOR, RA, *s.* Prévenant, officieux : celui qui fait bon accueil.

AGASAJAR, *v. a.* Accueillir avec amitié, caresser. ‖ Régaler, étrenner.

AGASAJO, *s. m.* Prévenance, accueil, caresse ; honnêteté. ‖ Présent, cadeau. ‖ Collation, rafraîchissement : petit repas

entre le dîner et le souper. ‖ *Con agasajo* : obligeamment, gracieusement. ‖ *Agasajos engañosos* : fausses amitiés : blandices.

* AGATA, *s. f.* Agate : pierre précieuse.

* AGATA, *s. f.* (*n. p.*) Agathe.

* AGAUJA, *s. f.* Raisin-d'ours : bousserole : plante.

AGAVANZA, *s. f.* Chinorodon : arbuste.

* AGAVANZO, *s. m.* Églantier : sorte de rosier sauvage.

AGAVILLADO, *p. p.* V. *Agavillar.*

* AGAVILLADOR, RA, *s.* Botteleur : celui qui fait des bottes de foin et de paille. ‖ Celui qui gerbe, qui met en gerbe. ‖ Javeleur : celui qui javelle.

AGAVILLAR, *v. a.* Gerber, engerber : mettre en gerbe. ‖ Javeler, enjaveler : mettre en javelle. ‖ Botteler : lier en bottes.

AGAVILLARSE, *v. r.* (*fig.*) S'attrouper : s'assembler en troupe, en bande.

AGAZAPADO, *p. p.* V. *Agazapar.*

AGAZAPAR, *v. a.* (*fam.*) Prendre, saisir, empoigner, attraper.

AGAZAPARSE, *v. r.* (*fam. fig.*) Se tapir : se blottir, s'accroupir en se cachant.

AGE, *s. m.* Maladie habituelle. Il se dit plus communément au pluriel. ‖ (*v.*) V. *Ege.*

AGEA, *s. f.* Espèce de bruyère. V. *Mata.*

AGEADO, *p. p.* V. *Agear.*

AGEAR, *v. n.* On le dit de la perdrix qui crie, en se voyant poursuivie, ax, ax, ax.

AGEBE, *s. m.* (*v.*) V. *Alumbre.*

AGEDREA, *s. m.* Sarriette, sadrée, savorée : plante employée à l'assaisonnement.

AGEDREZ, *s. m.* Échecs : jeu. ‖ *Tablero de agedrez* : échiquier : tablier divisé en carreaux pour jouer aux échecs. ‖ (*mar.*) V. *Jareta.*

AGEDREZADO, DA, *adj.* Échiqueté : en échiquier, divisé en carreaux comme le tablier qui sert à jouer aux échecs ou aux dames.

AGEGADO, DA, *adj.* (*v.*) V. *Allegado.*

AGEGAR, *v. a.* (*v.*) V. *Allegar.*

AGENABE, *s. m.* Moutarde sauvage.

AGENABLE, *adj. m. f.* (*v.*) V. *Enagenable.*

AGENABO, *s. m.* (*v.*) V. *Mostaza.*

AGENACION, *s. f.* (*v.*) V. *Enagenacion.*

AGENADO, *p. p.* V. *Agenar.* ‖ *adj.* (*v.*) V. *Ageno.*

AGENADOR, RA, *s.* (*v.*) Celui qui aliène.

AGENAMIENTO, *s. m.* (*v.*) V. *Enagenacion.*

AGENAR, *v. a.* (*v.*) V. *Enagenar.* ‖ (*id.*) Renoncer volontairement.

AGENCIA, *s. f.* Agence : la charge, la fonction de l'agent et son bureau. ‖ Diligence, sollicitude, affaire. ‖ *Agencia fiscal* : l'emploi d'agent ou de procureur fiscal.

AGENCIADO, *p. p.* V. *Agenciar.*

AGENCIAR, *v. a.* Procurer, solliciter, faire obtenir.

AGENCIOSO, SA, *adj.* Diligent, actif, Officieux, obligeant.

* AGENES, *s. m.* (*géog.*) L'Agénois, en France.

AGENGIBRE, *s. m.* V. *Gengibre.* Ce dernier mot est plus usité.

AGENJO, *s. m.* Absinthe : absinthe, plante médicinale très-amère. ‖ *Agenjo la China* : moxa des chinois.

AGENO, NA (*de*), *adj.* Qui est d'autrui, ou d'autrui. ‖ V. *Diverso.* ‖ Aliéné, fou. ‖ Ignorant. ‖ (*v.*) V. *Desnaturazado.* ‖ (*fig.*) Opposé, contraire, indigne, répugnant, inconvenant, peu convenable, messéant. ‖ *Ageno de verdad* : faux, contraire à la vérité. ‖ Étranger. Ex. *Ageno de nuestro asunto* : étranger à notre sujet. ‖ Éloigné. Ex. *Estar ageno de alguna cosa* : être éloigné de connaître, de prévoir quelque chose. ‖ Exempt. Ex. *Estar ageno de si* : être exempt d'amour propre, ne point tenir à son opinion.

AGENOLLADO, *p. p.* V. *Agenollar.*

AGENOLLAR, *v. n.* (*v.*) V. *Arrodillar.*

AGENOLLARSE, *v. r.* (*v.*) V. *Arrodillarse.*

AGENTE, *s. m.* Agent : tout ce qui agit, qui opère. ‖ Agent : celui qui fait les affaires d'une personne. ‖ Négociateur : solliciteur. ‖ Praticien : celui qui sait procéder en justice. ‖ (*v.*) V. *Plata.* ‖ *Agente de negocios* : agent d'affaires.

AGENUZ, *s. m.* Nielle, toute-épice : plante.

AGEO, *s. m.* V. *Perro de ageo.*

AGERATO, *s. m.* Eupatoire de Nissole : plante.

AGERMANADO, *p. p.* V. *Agermanar.*

AGERMANADO, *s. m.* Membre d'une association faite à Valence en 1519.

AGERMANARSE, *v. r.* Entrer dans la susdite association faite à Valence en 1519.

AGESTADO, DA, *adj.* (qui se joint toujours aux adverbes *bien* ou *mal*) De bonne ou de mauvaise mine.

AGESTE, *s. m.* (*v.*) Vent de l'ouest.

AGÍ, *s. m.* Sauce au piment. ‖ Petit piment très-piquant : poivre d'Amérique.

AGIBILIBUS, *s. m.* (*fam.*) Entregent, manière adroite et active de se conduire dans le monde.

AGIBLE, *adj. m. f.* V. *Factible.*

AGIDO, *p. p.* V. *Ágir.*

AGIGANTADO, DA, *adj.* Gigantesque, qui tient du géant. ‖ (*fig.*) Extraordinaire, gigantesque, prodigieux, énorme.

ÁGIL, *adj. m. f.* Agile, léger, prompt, dispos, expéditif.

* ÁGILE, *adj. m. f.* (*v.*) V. *Ágil.*

AGILIDAD, *s. f.* Agilité, légèreté, promptitude.

AGILISIMO, MA, *adj. sup. d'Agil.*

AGILITADO, *p. p.* V. *Agilitar.*

AGILITAR, *v. a.* Dégourdir, rompre, rendre agile, expéditif. ‖ Faciliter.

AGILMENTE, *adv.* Agilement : avec agilité.

AGIMÉNEZ, *s. m.* (*v.*) V. *Solana.*

AGIMEZ, *s. m.* Fenêtre en arc, soutenue au milieu par une colonne. ‖ (*v.*) V. *Saldias.*

AGIO, *s. m.* Agio V. *Agiotage.*

***AGIOGRAFO**, *adj.* Hagiographe. On le dit des livres de la Bible autres que ceux de Moïse et des prophètes. ‖ *s. m.* Hagiographe : celui qui écrit la vie des saints.

***AGIOLÓGICO, CA**, *adj.* Hagiologique : qui concerne les saints, les choses saintes.

AGIONAMIENTO, *s. m.* (*v.*) V. *Aprieto, afliccion.*

***AGIOTADOR**, *s. m.* Agioteur : celui qui fait l'agiotage.

AGIOTAGE, *s. m.* Agiotage : commerce usuraire. ‖ Agiotage, agio, escompte. ‖ Agiotage : trafic sur l'argent, sur les effets publics ou de commerce. ‖ *Derecho de agiotage* : agio.

***AGIOTAR**, *v. a.* Agioter . faire l'agiotage.

AGIOTISTA, *s. m.* V. *Agiotador.*

AGIR, *v. a.* (*prat. v.*) Demander en justice, intenter une action en justice.

AGIRONADO, *p. p.* V. *Agironar.*

AGIRONAR, *v. a.* C'était anciennement garnir un habit de pièces échiquetées.

AGITABLE, *adj. m. f.* Qui peut être agité.

AGITACION, *s. f.* Agitation : ébranlement, mouvement en sens opposé. ‖ Battement, secousse, frétillement. ‖ (*fig.*) Agitation, fermentation : division des esprits, des partis. ‖ (*id.*) Agitation, émotion, altération, fièvre.

AGITADO, *p. p.* V. *Agitar.* ‖ *adj.* (*fig.*) Hasardeux, combattu.

AGITANADO, DA, *adj.* Qui ressemble aux bohémiens, à la manière des bohémiens.

AGITANTE, *p. a.* V. *Agitar.* Qui agite.

AGITAR, *v. a.* Agiter, secouer, battre, faire frétiller, ébranler en divers sens. ‖ *Agitar una cuestion, un negocio* : agiter une question, une affaire.

AGLAYADO, *p. p.* V. *Aglayarse.*

AGLAYARSE, *v. r.* (*v.*) S'étonner, demeurer stupéfait, immobile de surprise.

AGLAYO, *s. m.* (*v.*) V. *Pasmo, espanto.*

AGLOMERAR, *v. a.* Agglomérer, amonceler. Il est aussi réciproque.

AGLUTINACION, *s. f.* (*v.*) V. *Conglutinacion.*

AGLUTINADO, *p. p.* V. *Aglutinar.*

AGLUTINANTE, *p. a.* V. *Aglutinar.* ‖ *adj.* Agglutinant collétique.

AGLUTINAR, *v. a.* (*v.*) V. *Conglutinar.*

***AGLUTINATIVO, VA**, *adj.* Agglutinatif : qui rapproche, unit.

AGNACION, *s. f.* Agnation : qualité des agnats.

AGNADO, DA, *s.* Agnat : collatéral descendant par mâle d'une même souche masculine.

AGNATICIO, CIA, *adj.* Agnatique : qui appartient aux agnats.

***AGNÁTICO, CA**, *adj.* Agnatique.

AGNICION, *s. f.* (*poés.*) Reconnaissance, l'action de reconnaître une personne.

AGNOCASTO, *s. m.* Agnus-castus, vitex : arbrisseau semblable à l'osier.

AGNOMBRE, *s. m.* (*v.*) V. *Renombre.*

AGNOMENTO, *s. m.* (*v.*) V. *Cognomento, sobrenombre.*

AGNOMINACION, *s. f.* (*réth.*) V. *Paronomasia.*

AGNUS ou AGNUS-DEI, *s. m.* Agnus : cire bénite par le pape, sur laquelle est imprimée la figure d'un agneau. ‖ Ancienne monnaie d'Espagne.

AGOBIADO, *p. p.* V. *Agobiar.*

AGOBIAR, *v. a.* Courber la moitié du corps jusqu'à terre. ‖ Fouler, presser, affaisser, oppresser, étouffer. ‖ (*fig.*) Opprimer, accabler, abattre.

***AGOLAR**, *v. a.* (*mar.*) Attacher les voiles.

AGOLPADO, *p. p.* V. *Agolpar.*

***AGOLPAMIENTO**, *s. m.* L'action de se porter en foule, de s'amasser.

AGOLPARSE, *v. r.* S'amasser tout à coup, s'assembler, se porter en foule.

AGONALES, *adj.* et *s.* Agonales : fêtes en l'honneur d'Agonius ou Janus.

***AGONE (IN)**, *loc. lat.* À l'agonie.

AGONÍA, *s. f.* Agonie : le dernier combat de la nature contre la mort. ‖ Hoquet de la mort. ‖ (*fig.*) Agonie, affliction extrême, angoisse, grande peine d'esprit. ‖ (*id.*) Désir ardent. ‖ *Estar en la agonía* : être à l'agonie, agoniser.

AGONISTA, *s. m.* (*v.*) V. *Agonizante.*

AGONIZADO, *p. p.* V. *Agonizar.*

AGONIZANTE, *p. a.* V. *Agonizar.* Agonisant : qui agonise. ‖ *Agonizante*, *s. m.* Religieux d'un ordre dont l'institut est d'assister les moribonds. ‖ Souffleur dans les thèses que l'on soutient dans les universités.

AGONIZAR, *v. a.* Aider un moribond à bien mourir, à mourir en paix. ‖ (*fig. fam.*) Importuner, lasser, fatiguer.

AGONIZAR, *v. n.* Agoniser : être à l'agonie. ‖ (*fig. v.*) Être dans de continuelles agonies, se donner beaucoup de peine, travailler sans cesse pour obtenir quelque chose.

AGORA, *adv.* (*v.*) V. *Ahora.*

AGORADO, *p. p.* V. *Agorar.*

AGORADOR, RA, *s.* (*v.*) V. *Agorero.*

AGORAR, *v. a.* Augurer : prédire l'avenir suivant les règles de la science augurale : deviner, pronostiquer, prévoir, pressentir, conjecturer.

AGORERÍA, *s. f.* (*v.*) V. *Agüero.*

AGORERO, RA, *s.* Augure, devin : celui qui devine, qui prédit des choses d'après les règles de la science augurale.

AGORERO, RA, *adj.* Augural : qui appartient à l'augure : qui fait augurer. || Fatidique : qui déclare ce que les destins ont ordonné.

AGORGOJADO, *p. p.* V. *Agorgojarse.*

AGORGOJARSE, *v. r.* Il se dit du blé et du grain, quand ils sont attaqués par les charançons.

AGOSIDAD, *s. f.* (*v.*) V. *Acuosidad.*

AGOSO, SA, *adj.* (*v.*) V. *Acuoso.*

AGOSTADERO, *s. m.* Varenne : pâtis : lieu où l'on fait paître des bestiaux en été.

AGOSTADO, *p. p.* V. *Agostar.*

AGOSTADOR, *s. m.* (*boh.*) Dissipateur de la fortune d'autrui.

AGOSTAR, *v. a.* Brûler, hâler, dessécher, flétrir, en parlant de l'effet de la chaleur excessive du soleil sur les plantes, les fleurs, etc.

AGOSTAR, *v. n.* Paître pendant l'été dans les endroits où la récolte a été faite, en parlant des bestiaux. || *Agr.* Labourer la terre au mois d'août.

AGOSTERO, *s. m.* Août eron : moissonneur : celui qui travaille à la récolte des grains. || Celui qui sert les moissonneurs. || Religieux qui quête des grains pendant le mois d'août.

AGOSTIZO, ZA, *adj.* On le dit de quelques animaux qui sont faibles et maladifs parce qu'ils sont nés au mois d'août.

AGOSTO, *s. m.* Août : le huitième mois de l'année solaire. || L'août : la moisson, le temps de la moisson. || (*boh.*) V. *Pobre.*

AGOSTO, TA, *adj.* (*v.*) V. *Augusto.*

* AGOTABLE, *adj. m. f.* Épuisable, tarissable.

AGOTADO, *p. p.* V. *Agotar.*

* AGOTAMIENTO, *s. m.* Épuisement, tarissement.

* AGOTAR, *v. a.* Epuiser, tarir : mettre à sec. || (*fig.*) Épuiser, mettre à bout. On ne le dit, dans cette acception, qu'en parlant de choses immatérielles. || Épuiser, dissiper, consumer son bien.

* AGOTE, *s. m.* Habitant de la vallée de Bastan, dans la Navarre espagnole, d'une race particulière qu'on nomme ainsi.

* AGOTE, *s. m.* (*géog.*) Agout : rivière de France dans le Haut-Languedoc.

AGRACEJINA, *s. f.* Le fruit de l'épine-vinette.

AGRACEJO, *s. m.* Olive tombée de l'arbre avant sa maturité. || Berberis, épine-vinette : arbrisseau

AGRACEÑO, ÑA, *adj.* Verjuté : qui une pointe d'acide comme le verjus.

AGRACERA, *s. f.* Vase où l'on conserve le verjus. || Vigne dont le raisin n'arrive jamais à une parfaite maturité.

* AGRACIADITO, TA, *adj. dim.* d'*Agraciado* : Joliet.

AGRACIADO, *p. p.* V. *Agraciar.* || *adj.* Joli, gracieux, piquant, engageant, enjoué, agréable. || *Fea agraciada* : laideron : jeune femme ou fille laide, et qui n'est pas sans agrément.

AGRACIAR, *v. a.* Avantager, donner de la grâce, rendre gracieux, agréable. || Gratifier, favoriser, accorder une grâce, faire une libéralité, un don.

AGRACILLO, *s. m.* V. *Agracejo.*

AGRADABILÍSIMO, MA, *adj. sup.* d'*Agradable.*

AGRADABLE (*á*), *adj. m. f.* Agréable, beau, doux, récréatif, avenant, gracieux, qui plaît.

* AGRADABLEMENTE, *adv.* Agréablement. || Moelleusement.

AGRADADO, *p. p.* V. *Agradar.*

AGRADAMIENTO, *s. m.* (*v.*) V. *Agrado.*

AGRADAR, *v. a.* Plaire, charmer, complaire, contenter, convenir, revenir : agréer.

AGRADECER, *v. a.* Reconnaître un bienfait, un service : remercier, s'acquitter, savoir bon gré, être obligé, témoigner sa reconnaissance.

AGRADECIDÍSIMO, MA, *adj. sup.* d'*Agradecido.*

AGRADECIDO, *p. p.* V. *Agradecer.* || (*á*), *adj.* Sensible, obligé, reconnaissant.

AGRADECIMIENTO, *s. m.* Gratitude, reconnaissance, remercîment.

* AGRADESCER, *v. a.* (*v.*) V. *Agradecer.*

* AGRADESCIDO, *p. p.* V. *Agradescer.*

* AGRADESCIMIENTO, *s. m.* (*v.*) V. *Agradecimiento.*

AGRADO, *s. m.* Agrément, douceur, bonne grâce, obligeance, affabilité. || Volonté, plaisir, goût. || *Con agrado* : gracieusement, obligeamment.

AGRADULCE, *adj. m. f.* (*v.*) V. *Agridulce.*

AGRAMADERA, *s. f.* Broie : instrument pour rompre le chanvre.

AGRAMADO, *p. p.* V. *Agramar.*

AGRAMADOR, RA, *s.* Celui qui broie le chanvre.

AGRAMAR, *v. a.* Broyer, rompre le chanvre.

AGRAMENTE, *adv.* (*v.*) V. *Agriamente.*

AGRAMILADO, *p. p.* V. *Agramilar.*

AGRAMILAR, *v. a.* Briqueter, peindre en brique, imiter la brique. || Arranger les briques avec art.

AGRAMIZA, *s. f.* La tige du chanvre, la partie la plus grossière qu'on tire du chanvre en le broyant.

***AGRAMUNT**, *s. m.* (*géog.*) Agramont : ville d'Espagne dans la Catalogne.

AGRANDADO, *p. p.* V. *Agrandar.*

AGRANDAR, *v. a.* Agrandir, accroître, rendre plus grand.

AGRANGUENADO, *p. p.* V. *Agranguenarse.*

AGRANGUENARSE, *v. r.* (*v.*) V. *Acangrenarse.*

AGRANUJADO, DA, *adj.* Grenu, grenné, plein de grains ou de graines. ‖ Rempli, couvert de petits boutons.

***AGRARIA**, *adj.* Agraire. On le dit de la loi qui règle la distribution, le partage des terres. ‖ Loi des Romains relative à la distribution des terres conquises.

AGRAVACION, *s. f.* (*v.*) V. *Agravamiento.* ‖ Aggrave. ‖ Surtaux. ‖ Rengrègement.

AGRAVADÍSIMO, MA, *adj. sup.* d'*Agravado.*

AGRAVADO, *p. p.* V. *Agravar.*

AGRAVADOR, RA, *s.* Celui qui aggrave.

AGRAVAMENTO, *s. m.* (*v.*) V. *Agravio, perjuicio.*

AGRAVAMIENTO, *s. m.* L'action d'aggraver. V. *Agravacion.*

AGRAVANTE, *p. a.* V. *Agravar.* Aggravant : qui aggrave.

AGRAVANTEMENTE, *adv.* (*inus.*) D'une manière aggravante. ‖ V. *Gravemente.*

AGRAVAR, *v. a.* Aggraver : rendre plus grief, plus grave. ‖ Rengréger. ‖ Irriter. ‖ Surcharger. ‖ Exagérer.

AGRAVATORIO, RIA, *adj.* (*prat.*) Aggravant : qui aggrave.

AGRAVECER, *v. a.* (*v.*) Être fâcheux, gênant, tourmentant.

AGRAVECIDO, *p. p.* V. *Agravecer.*

AGRAVIADAMENTE, *adv.* (*v.*) Injurieusement, avec offense. ‖ (*id.*) Efficacement : avec efficacité.

AGRAVIADO, *p. p.* V. *Agraviar.* ‖ *adj.* (*v.*) Injurieux, offensant.

AGRAVIADOR, RA, *s.* Offenseur : celui qui offense, qui fait des injures. ‖ (*boh.*) Criminel, incorrigible.

AGRAVIAMIENTO, *s. m.* (*v.*) V. *Agravio.*

AGRAVIAR, *v. a.* Injurier, offenser, désobliger, maltraiter, blesser, faire tort. ‖ (*v.*) Surcharger. ‖ (*fig. v.*) Aggraver.

AGRAVIARSE (*de*), *v. r.* S'offenser, se piquer, se fâcher. ‖ (*v. prat.*) Appeler d'un jugement injurieux qui porte préjudice.

AGRAVIO, *s. m.* Offense, grief, injure, préjudice, dommage. ‖ (*v. prat.*) V. *Apelacion.* ‖ *Decir de agravios* : (*prat.*) demander en justice la révision d'un compte, pour réparer les torts qui en résultent.

AGRAVIOSO, SA, *adj.* (*v.*) Offensant, injurieux, nuisible, préjudiciable.

AGRAZ, *s. m.* Verjus : raisin cueilli avant sa maturité, et le jus de ce raisin. ‖ *And.* Érable : arbre. ‖ (*fig. inus.*) Amertume, affliction, déplaisir, peine d'esprit. ‖ *En agraz* : (*fig.*) hors de saison, prématurément.

AGRAZADA, *s. f.* V. *Agua de agraz.*

AGRAZADO, *p. p.* V. *Agrazar.* ‖ *adj.* Verjuté.

AGRAZAR, *v. n.* Avoir une pointe d'acide comme le verjus : être verjuté.

AGRAZAR, *v. a.* (*fig.*) Déplaire, dégoûter, faire de la peine.

AGRAZON, *s. m.* Raisin de lambrusque. ‖ Raisin qui ne mûrit jamais. ‖ Espèce d'arbuste qui a les feuilles comme celles de la vigne. ‖ (*fig.*) Mécontentement, peine, dégoût, chagrin.

AGRE, *adj. m. f.* (*v.*) V. *Agrio.*

AGREADO, *p. p.* V. *Agrearse.*

AGREARSE, *v. r.* (*v.*) V. *Agriarse.*

ACREDULCE, *adj. m. f.* (*v.*) V. *Agridulce.*

AGREGACION, *s. f.* Agrégation, adjection, coaptation.

AGREGADO, *p. p.* V. *Agregar.* ‖ Adjoint, annexé. ‖ Destiné.

AGREGADO, *s. m.* Agrégat, assemblage, réunion de différentes choses.

AGREGAR (*á*), *v. a.* Agréger, affecter, unir, coapter, annexer, assembler, joindre, associer. ‖ Destiner.

AGREGATIVO, VA, *adj.* Qui agrège, qui unit, etc.

AGREMENTE, *adv.* (*v.*) V. *Agriamente.*

ACRESION, *s. f.* (*v.*) Agression. V. *Acometimiento.*

AGRESOR, RA, *s.* Agresseur : celui qui attaque le premier.

AGRESTE, *adj. m. f.* Agreste, rustique, sauvage, champêtre. V. *Campesino.* ‖ (*fig.*) Agreste, sauvage, rudânier, rustaut, grossier, paysan.

AGRETE, *adj. dim.* d'*Agrio.* (*inus.*) Aigrelet, aigret. Il est aussi substantif.

AGREZA, *s. f.* (*v.*) V. *Agrura.*

AGRIADO, *p. p.* V. *Agriar.*

AGRIAL, *s. m.* (*v.*) Plat profond pour les ragoûts : assiette à soupe.

AGRIAMENTE, *adv.* Aigrement, crument, âprement, durement, rigoureusement. ‖ (*v.*) V. *Amargamente.*

AGRIAR, *v. a.* Aigrir : rendre aigre. ‖ (*fig.*) Aigrir, irriter, exaspérer, mettre dans une disposition fâcheuse.

AGRIAZ, *s. m.* V. *Cinamomo.*

* **AGRÍCOLA**, *s.* Agricole : celui qui se donne à l'agriculture.

AGRICULTOR, RA, *s.* Agriculteur : celui qui cultive la terre. ‖ Professeur d'agriculture : celui qui écrit sur l'agriculture.

AGRICULTURA, *s. f.* Agriculture : l'art de cultiver la terre. ‖ Labourage, culture de la terre.

AGRIDULCE, *adj. m. f.* Aigre-doux : qui a un goût mêlé d'aigre et de doux.

AGRIFOLIO, *s. m.* V. *Acebo.*

AGRILLADO, *p. p.* V. *Agrillarse.*

AGRILLARSE, *v. r.* V. *Grillarse.*

AGRILLAS, *s. f. p.* V. *Acedera.*

AGRILLO, LLA, *adj. dim.* d'*Agrio.* Aigrelet, aigret, suret, acidule. Il est aussi substantif.

AGRIMENSOR, *s. m.* Arpenteur : cerquemaneur : celui qui arpente, qui mesure les terres.

AGRIMENSURA, *s. f.* Arpentage : cerquemanage : mesurage de la terre : art d'arpenter.

AGRIMONIA, *s. f.* Aigremoine, eupatoire : plante médicinale.

AGRIMOÑA, *s. f.* V. *Acrimonia.*

AGRIO, RIA (á), *adj.* Aigre, acide, acéteux : piquant au goût. ‖ (*fig.*) Raboteux, raide, escarpé, âpre, rude, en parlant des lieux. ‖ (*id.*) Aigre, rude, austère, fâcheux, sévère. ‖ Aigre. Il s'applique aux métaux dont les parties ne sont pas bien liées, et se séparent facilement les unes des autres. ‖ (*peint.*) Aigre. Il se dit des couleurs qui ne sont pas liées par des passages qui les accordent. ‖ *Gustillo agrio* : aigret. ‖ *Agrio de genio* : âpre, rude, rebarbatif, acariâtre, âcre.

AGRIO, *s. m.* Le jus aigre de certains fruits. ‖ *Agrios* : arbres qui portent des fruits aigres.

AGRION, *s. m.* Râpes : maladie des chevaux. ‖ L'un des nerfs du jarret du cheval. ‖ V. *Agriaz.*

* **AGRIPA**, *s. m.* (*chir.*) Agrippa : enfant qui vient au monde par les pieds.

AGRIPALMA, *s. f.* V. *Cladiaca.*

AGRISETADO, DA, *adj.* De couleur de *grisera.* V. ce mot.

AGRÍSIMO, MA, *adj. sup.* d'*Agrio.*

AGRO, RA, *adj.* (*inus.*) V. *Agrio.* ‖ (*fig.*) Âpre, douloureux, fâcheux.

* **AGRONOMIA**, *s. f.* Agronomie : théorie de l'agriculture.

* **AGRÓNOMO**, *s. m.* Agronome : homme versé dans la théorie de l'agriculture.

AGROR, *s. m.* (*v.*) V. *Agrio, agrura.*

AGRUADOR, *s. m.* (*v.*) V. *Agorero.*

* **AGRUMARSE**, *v. r.* Se grumeler, s'engrumeler : se mettre en grumeaux.

AGRUPADO, *p. p.* V. *Agrupar.* ‖ *Agrupados de figuras* : (*peint.*) agencement : enchaînement des groupes dans une composition.

* **AGRUPAR**, *v. a.* (*peint. et sculpt.*) Grouper : mettre en groupe.

AGRURA, *s. f.* Aigreur : le suc aigre de quelques fruits et de quelques plantes. ‖ (*fig. v.*) Assemblage d'arbres qui portent des fruits aigres. ‖ (*fig. v.*) Âpreté d'un terrain.

AGUA, *s. f.* parent, sans odeur et sans couleur. On le dit dans les deux langues, de l'eau générique et naturelle, de l'eau artificielle ou composée, et du suc de certains fruits et de certaines plantes. ‖ (*mar.*) Voie d'eau : ouverture par où l'eau entre dans un navire. ‖ L'action de tremper, de laver, d'aigayer quelque chose. ‖ V. *Agua lluvia.* ‖ Maladie des faucons à la tête. ‖ *Agua vidriada* : maladie qui attaque les faucons et la plupart des oiseaux de proie. ‖ *Agua de azahar* : naffe. ‖ *Agua llovediza* ou *de lluvia* : eau pluviale. ‖ *Agua regia* : eau régale. ‖ *Agua rosada* : eau rose. ‖ *Agua de socorro* : ondoiement. ‖ *Agua de vida* : eau-de-vie. ‖ *Agua de la vida* : élixir de vie. ‖ *Agua lluvia* : pluie, eau de pluie. ‖ *Agua viva* : (*mar.*) maline. ‖ *Agua viva* : eau vive, eau courante. ‖ *Agua bendita* : eau bénite. ‖ *Agua de cepas* : (*fam.*) eau de cep, vin pur. ‖ *Agua de cerrajas* : (*fig. fam.*) eau de laiteron : ce qui n'est bon à rien. ‖ *Agua de pié* : eau de source. ‖ *Agua del Espiritu-Santo* : eau baptismale. ‖ *Agua fuerte* : eau forte. ‖ *Agua nieve* : eau de neige : verglas. ‖ *Agua muerta* : eau dormante. ‖ *Agua angélica.* V. *Angelica.* ‖ *Agua aloja.* V. *Aloja.* ‖ *Agua de agraz* : eau composée avec du sucre et du verjus. ‖ *Agua de salitre* : eau refroidie avec du nitre. ‖ *Agua sal* : eau douce où l'on a mis une portion de sel. ‖ *Agua salada* : eau saumâtre, saumache ou somache. ‖ *Agua acerada* : eau ferrée. ‖ *Agua de olor* : eau de senteur. ‖ *Agua de torongil* : eau de mélisse. ‖ *¡Agua va!* gare l'eau ! ‖ *Dar ó echar el agua de socorro* : ondoyer. ‖ *Meter en agua* : aigayer. ‖ *Meter dentro de agua* : plonger. ‖ *A la lumbre del agua* : à fleur d'eau. ‖ *Agua abajo* : (*mar.*) avalant, à vau l'eau : en suivant le courant. ‖ *Agua arriba* : à mont, contre le courant. ‖ (*fig.*) Difficilement : avec répugnance, avec opposition. ‖ *Agua compuesta* : boisson faite avec le jus de quelques fruits. ‖ *Agua de herreros* : eau dans laquelle on trempe le fer ou l'acier. ‖ *A la lengua del agua* : au bord de l'eau. ‖ *Como agua* : (*fam.*) en grande abondance. ‖ *Deseado como el agua de mayo* : vivement désiré. ‖ *De agua y lana* : d'aucune importance. ‖ *Entre la cruz y el agua bendita* : exposé à un grand danger. ‖ *Estar en agua ó con el agua á la boca ó hasta la garganta* : se trouver dans un grand péril. ‖ *Estar hecho un agua, un pollo de agua* : (*fam.*) être tout en eau, en sueur. ‖ *Sin decir agua va* : (*fam.*) soudain, tout à coup, brusquement, ex-abrupto. ‖ *Hacer agua un navio* : (*mar.*) faire eau, en parlant d'un navire. ‖ *Aguas* : ondes. Il se dit de ce qui est ondé, comme les ondes d'une moire, d'un camelot. ‖ *Con aguas* : ondé. ‖ *Aguas* : eaux : lustre, brillant des perles, des diamans et quelques

autres pierres. ‖ *Aguas* : eau : urine. ‖ *Hacer aguas* : uriner. ‖ *Aguas falsas* : eaux qu'on trouve en creusant la surface de la terre, et qui ne proviennent d'aucune source. ‖ *Aguas firmes* : les eaux qui coulent de source. ‖ *Aguas llenas* : V. *Pleamar*. ‖ *Aguas mayores y menores* : excréments solides et liquides, en parlant de ceux de l'homme. ‖ *Aguas menores* : (*mar.*) le flux et le reflux quotidien. ‖ *Aguas muertas* : morte-eau : les plus petites marées. ‖ *Aguas vertientes* : les eaux de pluie qui descendent des montagnes ou des toits, et le lieu où elles tombent. ‖ *Aguas vivas* : eaux vives, vives eaux, grandes marées. ‖ *Aguas termales* : eaux thermales. ‖ *Aguas del timon* : (*mar.*) ouaiche, sillage. ‖ *Estar entre dos aguas* : (*fig. fam.*) nager entre deux eaux : être irrésolu.

AGUACATE, *s. m.* Fruit des Indes qui ressemble à la poire. ‖ Émeraude qui a la forme d'une petite poire.

AGUACERICO, ILLO, ITO, *s. m. dim. d'Aguacero.*

AGUACERO, *s. m.* Averse, agaste : pluie subite et abondante.

***AGUACETA**, *s. f.* Chiffoire : seringue faite d'un morceau de sureau.

AGUACHA, *s. f.* (*pop.*) Eau corrompue.

AGUACHARNADO, *p. p.* V. *Aguachamar.*

AGUACHARNAR, *v. a.* (*v.*) V. *Aguachinar.*

AGUACHINADO, *p. p.* V. *Aguachinar.*

AGUACHINAR, *v. a.* (*pop.*) Abreuver : faire boire les bestiaux. ‖ Abreuver la terre.

AGUACHIRLE, *s. m.* Piquette : lavage, chasse-cousin : mauvais vin, mauvaise liqueur.

AGUACIBERA, *s. f.* Terre qu'on arrose après l'avoir ensemencée.

AGUACIL, *s. m.* V. *Alguacil.*

AGUADA, *s. f.* (*mar.*) Aiguade : provision d'eau douce pour un vaisseau. ‖ Lieu d'aiguade. ‖ (*peint.*) Aquarelle, lavis, cauton. ‖ (*id.*) Peinture en détrempe.

***AGUADAÑA**, *s. f.* (*v.*) V. *Guadaña.*

AGUADERA, *s. f.* V. *Capa aguadera.* ‖ *Aguaderas* : vanneaux : les plus grosses plumes. ‖ Paniers pour charger sur les bêtes de somme des cruches pleines d'eau.

AGUADERO, *s. m.* V. *Abrevadero.* ‖ (*v.*) V. *Aguador.*

AGUADIJA, *s. f.* Eau : humeur claire et fluide dans les plaies et les boutons.

AGUADO, *p. p.* V. *Aguar.* ‖ *adj.* Abstème, hydropote : celui qui ne boit que de l'eau. ‖ Fourbu. Il se dit des chevaux atteints d'une fourbure.

AGUADOR, *s. m.* Porteur d'eau : celui qui porte de l'eau dans les maisons.

AGUADUCHADO, *p. p.* V. *Aguaducharse.*

AGUADUCHAR, *v. a.* (*v.*) V. *Enaguazar.*

AGUADUCHO, *s. m.* Averse : pluie subite et abondante. ‖ (*And.*) Buffet où l'on met les vaisseaux de terre qui servent pour boire. ‖ V. *Aqueducto.*

AGUADURA, *s. f.* Fourbure : maladie d'un cheval fourbu, qui consiste à avoir les jambes entreprises.

AGUAGE, *s. m.* (*mar.*) Courant rapide dans le mer. ‖ Grande marée, maline.

AGUAGINOSO, SA, *adj.* (*v.*) V. *Aguanoso.*

AGUAITADO, *p. p.* V. *Aguaitar.*

AGUAITADOR, RA, *s.* (*v.*) Celui qui est à l'affût, qui guette, qui épie.

AGUAITAMIENTO, *s. m.* (*v.*) L'action d'épier, de guetter : affût, guet.

AGUAITAR, *v. a.* (*v.*) Guetter, épier, être à l'affût.

AGUAJA, *s. f.* Ulcère ou tumeur aqueuse, qui survient aux chevaux.

AGUAJAQUE, *s. m.* V. *Armoniaco.*

AGUAMANIL, *s. m.* Lavemain : vase qui contient de l'eau pour se laver les mains.

AGUAMÁNOS, *s. m.* L'eau qui sert pour laver les mains. ‖ (*v.*) V. *Aguamanil.*

AGUAMAR, *s. m.* Animal marin.

AGUAMARINA, *s. f.* Aigue-marine : sorte de pierre précieuse.

AGUAMELADO, DA, *adj.* On le dit de ce qui est trempé dans l'hydromel.

AGUAMIEL, *s. f.* Hydromel : breuvage fait d'eau et de miel.

***AGUANAFA**, *s. f.* *Mur.* Eau de naffe : eau de fleur d'orange.

AGUANIEVE, *s. f.* Oiseau qui ressemble à la pie.

AGUANOSIDAD, *s. f.* (*inus.*) Sérosité : humeur aqueuse.

AGUANOSO, SA, *adj.* Aqueux, abreuvé, humide.

***AGUANTABLE**, *adj. m. f.* Supportable, soutenable.

AGUANTADO, *p. p.* V. *Aguantar.*

AGUANTAR, *v. a.* Supporter, essuyer, endurer, souffrir, porter. ‖ Soutenir, maintenir. ‖ *Aguantar la estrapada* : (*mar.*) étaler, faire tête. ‖ *Aguantar socaire* : (*id.*) tenir en retour. ‖ *Aguantar las velas* : (*id.*) faire porter les voiles. ‖ *Aguantar burla* : entendre raillerie.

AGUANTE, *s. m.* Force, constance, courage, vigueur pour résister à un grand travail : résistance. ‖ Tolérance, patience, résignation.

AGUAÑON, *s. m.* Maître constructeur d'ouvrages hydrauliques.

AGUAPIÉ, *s. m.* Piquette : boisson faite avec de l'eau jetée sur le marc du raisin.

AGUAR, *v. a.* Mêler de l'eau avec du vin, avec du vinaigre ou avec une autre liqueur. ‖ (*fig.*) Troubler un plaisir : frustrer traverser.

AGUARSE, *v. r.* Se remplir d'eau, en parlant d'un lieu quelconque. || Devenir fourbu, en parlant des bestiaux, surtout des chevaux.

AGUARDADO, *p. p.* V. *Aguardar.*

AGUARDADOR, RA, *s.* (*v.*) Gardien : celui qui garde.

AGUARDAMIENTO, *s. m.* (*v.*) Attente.

AGUARDAR, *v. a.* Espérer. || Attendre. || Patienter. || Guetter. || (*v.*) V. *Guardar.* || (*id.*) Considérer, respecter.

AGUARDENTERÍA, *s. f.* Boutique où l'on vend de l'eau-de-vie en détail.

AGUARDENTERO, RA, *s.* Marchand d'eau-de-vie : brandevinier.

AGUARDIENTE, *s. m.* Eau-de-vie : liqueur forte tirée par distillation du vin, du cidre, du blé, du riz etc., etc. || *Aguardiente de cabeza* : la première et plus forte eau-de-vie qu'on distille. || *Aguardiente anisado* . fenouillette, anisette : liqueur. || *Aguardiente de arroz* : arack. || *Aguardiente de azúcar* : tafia.

AGUARDO, *s. m.* (*chas.*) Affût : lieu où l'on attend le gibier.

AGUARRAS, *s. f.* Esprit de térébenthine.

AGUARZADO, *p. p.* V. *Aguarzarse.*

AGUARZARSE, *v. r.* (*v.*) V. *Enaguarcharse.*

* **AGUAS-MUERTAS**, *s. f.* (*géog.*) Aigues-Mortes : petite ville de France.

AGUATOCHA *s. f.* Grosse pompe pour les incendies.

AGUATOCHO, *s. m.* V. *Aguatocha.* || Bourbier.

AGUATURMA, *s. f.* V. *Pataca.*

AGUAVERDE, *s. m.* Sorte de poisson.

AGUAVILLA, *s. f.* V. *Gayuba.*

AGUAZA, *s. f.* Humeur aqueuse et épaisse que jettent les animaux et quelques plantes.

AGUAZADO, *p. p.* V. *Aguazarse.*

AGUAZAL, *s. m.* Marécage, flaque : mare d'eau qui croupit.

AGUAZARSE, *v. r.* V. *Encharcarse.*

AGUAZO, *s. m.* (*peint.*) Peinture en détrempe.

AGUAZOSO, SA, *adj.* V. *Aguanoso.*

AGUAZUR, *s. m.* Espèce de kali : plante.

AGUCIA, *s. f.* (*v.*) Grande envie, grand désir.

AGUCIADO, *p. p.* V. *Aguciar.*

AGUCIAR, *v. a.* (*v.*) Désirer, solliciter avec ardeur.

AGUCIOSAMENTE, *adv.* (*v.*) Passionnément, ardemment.

AGUCIOSO, SA, *adj.* (*v.*) V. *Ansioso, diligente.*

AGUDAMENTE, *adv.* Vivement, sensiblement. || Inopinément. || (*fig.*) Adroitement, spirituellement.

AGUDEZ, *s. f.* (*v.*)

AGUDEZA, *s. f.* Finesse du fil ou de la pointe d'un instrument tranchant, ou d'une arme. || (*fig.*) Vivacité, pénétration, esprit. || (*id.*) Pointe, saillie, bon mot, rencontre, esprit, dit. || (*v.*) Légèreté, vélocité. || (*v.*) En parlant des plantes. V. *Acrimonia.* || (*id.*) V. *Estímulo.*

AGUDILLO, LLA, *adj. dim.* d'*Agudo.*

AGUDÍSIMAMENTE, *adv. sup.* d'*Agudamente.*

AGUDÍSIMO, MA, *adj. sup.* d'*Agudo.*

AGUDITO, TA, *s. m.* et *adj. dim.* d'*Agudo.*

AGUDO, DA, *adj.* Pointu, aigu, terminé en pointe très-fine. || (*de*), (*fig.*) Fin, délié, subtil, spirituel, ingénieux. || (*id.*) Joli, saillant, à propos, en parlant d'un mot. || (*id.*) Pénétrant, aigu, vif, piquant, perçant, poignant, en parlant de la douleur. || (*id.*) Aigu, en parlant d'une fièvre violente et dangereuse, qui se termine bientôt. || (*id.*) Perçant, fin, en parlant de la voix, de l'ouïe, de la vue. || (*fam.*) Prompt, expéditif. || *Agudo como punta de colchon* : (*fam.*) fin comme Gribouille : gros fin.

AGÜELO, LA, *s.* (*v.*) V. *Abuelo, abuela.* || (*boh.*) Le manteau.

AGÜERA, *s. f. Ar.* Rigole pour conduire les eaux de pluie dans les champs.

* **AGÜERO, RA**, *s.* (*v.*) V. *Agorero.*

AGÜERO, *s. m.* Augure : présage par lequel on juge de l'avenir. Il a les mêmes acceptions que le mot français.

AGUERRIDO, *p. p.* V. *Aguerrir.* || *adj.* Aguerri : accoutumé à la guerre.

* **AGUERRIR**, *v. a.* Aguerrir : accoutumer à la guerre, aux fatigues, aux fonctions de la guerre.

AGUIJA, *s. f.* (*v.*) V. *Guija.*

AGUIJADA, *s. f.* V. *Aijada.*

AGUIJADO, *p. p.* V. *Aguijar.*

AGUIJADOR, RA, *s.* Celui qui aiguillonne.

AGUIJADURA, *s. f.* L'action d'aiguillonner.

AGUIJAMIENTO, *s. m.* (*v.*) V. *Aguijadura.*

AGUIJAR, *v. a.* Aiguillonner : piquer avec l'aiguillon. || (*fig.*) Aiguillonner, pousser, stimuler, inciter, exciter, animer.

AGUIJAR, *v. n.* Marcher vite, se hâter, aller vite, user de diligence.

AGUIJATORIO, RIA, *adj.* (*prat.*) Il se dit de l'ordre qu'un magistrat supérieur donne à un magistrat inférieur d'exécuter un autre ordre précédent.

AGUIJEÑO, ÑA, *adj.* (*v.*) On le dit d'un terrain, etc., plein de cailloux.

AGUIJON, *s. m.* Aiguillon, dard : petit piquant des mouches à miel, des guêpes, des frelons, etc. || Aiguillade, aiguillon : pointe de fer qui est au bout d'un bâton, et dont on se sert pour piquer les bœufs. V. *Acicate.* || (*fig.*) Aiguillon, éperon : tout ce qui incite. V. *Estímulo.*

AGUIJONADO, *p. p.* V. *Aguijonar.*

AGUIJONAR, *v. a.* (*v.*) V. *Aguijonear.*

AGUIJONAZO, *s. m.* Coup d'aiguillon.

AGUIJONCILLO, *s. m. dim.* d'*Aguijon.*

AGUIJONEADO, *p. p.* V. *Aguijonear.*

AGUIJONEADOR, *s. m.* Celui qui aiguillonne.

AGUIJONEAR, *v. a.* Aiguillonner, piquer avec l'aiguillon. || (*fig.*) Aiguillonner, exciter, inciter, stimuler.

AGUILA, *s. f.* Aigle : oiseau de proie. || Aigle : monnaie d'or qui avait cours sous Charles-Quint. || Aigle : principale enseigne des armées romaines. || Aigle : constellation de l'hémisphère septentrional. || (*boh.*) Filou adroit. || *Aguila de mar* : huard, orfraie : oiseau. || *Piedra del águila* : aéthite : pierre d'aigle.

* **AGUILANDO**, *s. m.* V. *Aguinaldo.*

* **AGUILEÑA**, *s. f.* Ancolie : plante.

AGUILEÑO, ÑA, *adj.* Aquilin : courbé en bec d'aigle. Il ne se dit que du nez et du visage maigre et allongé. || Qui appartient à l'aigle. || *Aguileño*, *s. m.* (*boh.*) V. *Aguilucho.*

AGUILILLA, *s. f. dim.* d'*Aguila*, aiglette. || V. *Caballo aguililla.*

AGUILOCHO, *s. m.* (*v.*) V. *Aguilucho.*

AGUILON, *s. m. augm.* d'*Aguila.*

AGUILUCHO, *s. m.* Aiglon, aubrier. || Hobereau : oiseau de proie. || (*boh.*) Voleur qui partage le butin quoiqu'il n'ait point participé au vol.

AGUINALDO, *s. m.* Étrennes : présent fait au commencement ou à la fin de l'année.

AGUISADO, *p. p.* V. *Aguisar.* || *adj.* (*v.*) Juste, raisonnable, conforme à la raison. Il était aussi substantif. || *Aguisado de á caballo.* On appelait ainsi, dans l'Andalousie et dans la Castille, certains soldats de cavalerie.

AGUISADO, *adv.* (*v.*) Justement, raisonnablement.

AGUISAMIENTO, *s. m.* (*v.*) V. *Compostura, aire, porte.* || V. *Disposicion, preparacion.*

AGUISAR, *v. a.* (*v.*) Préparer, arranger, disposer.

AGUITA, *s. f. dim.* d'*Agua.*

AGUJA, *s. f.* Aiguille : outil d'acier long et pointu, à tête percée. || Échoppe : pointe de graveur. || Aiguille, flèche : clocher d'église extrêmement pointu. || Aiguille de tête : grande aiguille dont les femmes se servent pour arranger leurs cheveux. || Aiguille, obélisque, pyramide. || Espèce de pêté long et mince. || Aiguille : poisson de mer. || Aiguille d'horloge. || Suisse : poisson. || Baguette pointue pour soutenir les rayons de miel dans une ruche. || (*mar.*) Aiguille aimantée. || Greffe tendre pour être mise sur une arbre. || Une des côtes de devant d'un animal. || *Aguja de ensalmar* : carrelet, grosse aiguille à pointe angulaire dont se servent les selliers, bourreliers, cordonniers, etc. || *Aguja de lardear* : lardoire : instrument pour larder. || *Aguja de grabador* : traçoir. || *Aguja de punta de diamante* : dégorgeoir : outil avec lequel on nettoie et l'on dégorge la lumière d'un canon. || *Aguja de pastor* : aiguille-de-berger, bec-de-grue : plante. || *Aguja de verdugado* : la plus grosse aiguille dont se servent les tailleurs. || *Aguja de hacer media* : aiguille à tricoter. || *Aguja paladar* : espèce d'aiguille : poisson. || *Aguja de marear* : aiguille aimantée, aiguille marine : lame mobile de la boussole. || *Mortero de la aguja* : (*mar.*) boîte de compas. || *Peon para aguja* : (*id.*) pivot de l'aiguille. || *Aguja de cámara* : (*id.*) compas renversé. || *Aguja posada* ou *loca* : (*id.*) aiguille affolée. || *Agujas* : maladie qui survient au cou et aux jambes des chevaux.

AGUJADERA, *s. f.* (*v.*) Tricoteuse : la femme qui tricote, qui fait des boutons.

AGUJADO, *p. p.* V. *Agujar.*

AGUJAR, *v. a.* Piquer avec une aiguille. || (*id.*) Coudre. || (*id. fig. v.*) V. *Aguijar.*

AGUJERADO, *p. p.* V. *Agujerar.*

AGUJERAR, *v. a.* V. *Agujerear.*

AGUJERAZO, *s. m. aug.* d'*Agujero.*

AGUJEREADO, *p. p.* V. *Agujerear.*

* AGUJEREADOR, *s. m.* Perceur : celui qui perce, qui fait des trous.

AGUJEREAR, *v. a.* Trouer, percer, faire un trou, perforer. || Étamper en parlant du fer d'un cheval.

AGUJERICO, ILLO, ITO, *s. m. dim.* d'*Agujero.*

AGUJERO, *s. m.* Trou. || Aiguillier : celui qui fait ou qui vend des aiguilles. || (*v.*) V. *Alfiletero.*

AGUJERUELO, *s. m. dim.* d'*Agujero.*

AGUJETA, *s. f.* Aiguillette : cordon, ruban, tissu, tresse, etc. garni de métal en pointe par le bout. || *Agujetas* : guides gratification qu'on donne à un postillon qui court la poste. || Courbature : douleur que l'on ressent aux nerfs après un exercice violent. || *Alabar sus agujetas* : faire valoir sa marchandise. || *Vender bien sus agujetas* : vendre bien ses coquilles.

AGUJETERÍA, *s. f.* Le métier d'aiguillier. || La boutique de l'aiguillier.

AGUJETERO, RA, *s.* Aiguillier : celui qui fait ou qui vend des aiguilles.

AGUJETILLA, *s. f. dim.* d'*Aguja.*

AGUJICA, ILLA, ITA, *s. f. dim.* d'*Agujeta.*

AGUJON, *s. m. aug.* d'*Aguja.*

AGUJUELA, *s. f. dim.* d'*Aguja.*

AGUOSIDAD, *s. f.* Aquosité : humeur lymphatique du corps humain.

AGUOSO, SA, *adj.* V. *Acuoso.*

AGUR, V. *A Dios.*

AGUSANADO, *p. p.* V. *Agusanarse.*

adj. Véreux. Il se dit surtout des fruits dans lesquels se trouvent des vers.

AGUSANARSE, *v. r.* Devenir véreux, plein de vers.

* AGUSTIN, *s. m.* (*n. p.*) Augustin.

AGUSTINIANO, NA, *adj.* V. *Agustino.* ‖ Augustinien : qui appartient à la doctrine de saint Augustin.

AGUSTINIANO, *s. m.* Augustinien : sectaire.

AGUSTINO, NA, *adj.* Augustin, augustine, de l'ordre de saint Augustin.

AGUZADERA, *s. f.* V. *Piedra de amolar.*

AGUZADERO, *s. m.* (*chas.*) Endroit où le sanglier aiguise ses défenses.

AGUZADO, *p. p.* V. *Aguzar.*

AGUZADOR, RA, *s.* (*v.*) Aiguiseur : celui qui aiguise. ‖ (*fig.*) Celui qui stimule, qui incite, instigateur.

AGUZADURA, *s. f.* Aiguisement : l'action d'aiguiser.

AGUZAMIENTO, *s. m.* (*v.*) V. *Aguzadura.* ‖ (*fig. v.*) V. *Estímulo.*

AGUZANIEVE, *s. f.* Bergeronnette, hochequeue : petit oiseau.

AGUZAR, *v. a.* Aiguiser : émoudre : rendre aigu, plus pointu, plus tranchant. ‖ (*fig.*) Stimuler, inciter, exciter, animer. ‖ (*v.*) Rendre une syllabe aiguë. ‖ *Ar.* V. *Azuzar.* ‖ *Aguzar el ingenio* : (*fig.*) aiguiser l'esprit, le rendre plus subtil. ‖ (*id.*) S'appliquer attentivement à connaître quelque chose ou à sortir d'une difficulté. ‖ *Aguzar la vista* : (*fig.*) ouvrir de grands yeux. ‖ *Aguzar las orejas* : chauvir des oreilles, en parlant des chevaux, des mulets et des ânes. ‖ (*fig.*) Ouvrir un pan d'oreille.

AGUZONAZO, *s. m.* V. *Hurgonazo.*

¡AH! *interj.* Qui sert à marquer la joie, la douleur, l'admiration, l'amour, etc. Ah! eh!

AHACADO, DA, *adj.* (*v.*) Il se dit des chevaux qui ont la tête faite comme celle des bidets.

AHASTA, *prép.* (*v.*) V. *Hasta.*

AHE, *interj.* (*v.*) V. *He, ce.*

AHEBRADO, DA, *adj.* Composé de brins menus, de filamens.

AHECHAR, *v. a.* V. *Aechar.*

AHELEADO, DA, *p. p.* V. *Ahelear.*

AHELEAR, *v. a.* Donner à boire du fiel, rendre amer avec du fiel.

AHELEAR, *v. n.* Avoir le goût du fiel : avoir de l'amertume.

AHELGADO, DA, *adj.* V. *Helgado.*

AHEMBRADO, DA, *adj.* (*v.*) V. *Afeminado.*

AHERIDO, *p. p.* V. *Aherir.*

AHERIR, *v. a.* (*v.*) Marquer avec un fer.

AHERMANADO, *p. p.* V. *Ahermanar.*

AHERMANAR, *v. a.* (*v.*) V. *Hermanar.*

* AHERMOSEADO, *p. p.* V. *Ahermosear.*

* AHERMOSEAR, *v. a.* (*v.*) V. *Hermosear.*

AHERROJADO, *p. p.* V. *Aherrojar.*

AHERROJAMIENTO, *s. m.* L'action d'enchaîner, de mettre quelqu'un aux fers.

AHERROJAR, *v. a.* Enchaîner, mettre aux fers.

AHERRUMBRADO, *p. p.* V. *Aherrumbrarse.*

AHERRUMBRARSE, *v. r.* Devenir ferrugineux, prendre le goût et la couleur du fer, participer de ses qualités. On le dit plus souvent des eaux minérales. ‖ Se rouiller.

AHERVORADAMENTE, *adv.* (*v.*) Ardemment, avec ferveur, avec zèle.

AHERVORADO, *p. p.* V. *Ahervorar.*

AHERVORARSE, *v. r.* S'échauffer. ‖ Il se dit des grains que la trop grande chaleur gâte.

AHETRADO, *p. p.* V. *Ahetrar.*

AHETRAR, *v. a.* (*v.*) V. *Enhetrar.*

AHÍ, *adv. de l.* Là. Il se dit d'une chose que l'on désigne déterminément. ‖ Là, en ceci, en cela. Ex. *Ahí está la dificultad* : la difficulté consiste en ceci. ‖ (*v.*) V. *Allí.* ‖ *Por ahí* : par là. ‖ *De ahí* : de là, par là. ‖ *Ahí me las den todas* : cela m'est égal, cela m'est indifférent, cela ne me regarde pas. On le dit pour marquer l'indifférence touchant le malheur arrivé à une personne ou à une chose qui ne nous intéresse pas. ‖ *Ahí será ello*, ou *ahí fuera ello* : c'est là le point, la difficulté. ‖ *De por ahí* : on s'en sert pour marquer qu'une chose est commune et peu recommandable.

AHIDALGADAMENTE, *adv.* (*v.*) V. *Hidalgamente.*

AHIDALGADO, DA, *adj.* Noble, distingué. On le dit de la personne, du caractère, des mœurs.

AHIGADADO, DA, *adj.* V. *Valiente, esforzado.*

AHIJADA, *s. f.* Manche de la charrue.

AHIJADO, *p. p.* V. *Ahijar.*

AHIJADO, DA, *s.* Filleul : celui qui a été tenu sur les fonds de baptême. On le dit par rapport au parrain et à la marraine qui l'ont tenu. ‖ Celui qui a un parrain dans la réception d'un sacrement, ou dans quelque cérémonie religieuse ou profane. ‖ Protégé.

AHIJADOR, *s. m.* Celui qui met à une brebis son agneau ou l'agneau d'une autre pour qu'elle le nourrisse.

AHIJAMIENTO, *s. m.* (*v.*) V. *Prohijamiento.*

AHIJAR, *v. a.* Adopter : prendre pour fils. ‖ Faire que chaque brebis nourrisse son agneau ou celui d'une autre. ‖ (*fig.*) Imputer, attribuer à faux.

AHIJAR, *v. n.* Procréer : faire des petits, en parlant des femelles des animaux. ‖ Jeter, pousser, en parlant des arbres et des plantes.

AHILADO, *p. p.* V. *Ahilar.* ‖ *adj.* Élancé, en parlant des arbres.

AHILAR, *v. n.* (*v.*) Aller à la file.

AHILARSE, *v. r.* Tomber en défaillance à cause de la faiblesse de l'estomac. ‖ S'aigrir, en parlant du vin et du levain du pain. ‖ S'étioler : s'allonger et blanchir, en parlant des plantes.

AHILO, *s. m.* Défaillance, faiblesse, évanouissement, pâmoison.

AHINCADAMENTE, *adv.* Avec effort, vigueur, empressement, acharnement.

AHINCADO, *p. p.* V. *Ahincar.* ‖ *adj.* (*v.*) V. *Eficaz, vehemente.*

AHINCAMIENTO, *s. m.* (*v.*) V. *Ahinco.*

AHINCANZA, *s. f.* (*v.*) V. *Ahinco.*

AHINCAR, *v. a.* (*v.*) Presser, hâter, solliciter avec instance. ‖ Presser, opprimer.

AHINCARSE, *v. r.* (*v.*) Se diligenter.

AHINCO, *s. m.* Efficacité, empressement, soin, diligence, ardeur, vif désir : sollicitation efficace.

AHINOJADO, *p. p.* V. *Ahinojar.*

AHINOJAR, *v. n.* (*v.*) V. *Arrodillar.*

AHIRMADO, *p. p.* V. *Ahirmar.*

AHIRMAR, *v. a.* V. *Afirmar.* Il n'est en usage que dans certains métiers.

AHITADO, *p. p.* V. *Ahitar.*

AHITAR, *v. a.* Surcharger, fatiguer, embarrasser l'estomac par une trop grande quantité d'alimens, ou par une mauvaise nourriture.

AHITARSE (*de*), *v. r.* Se donner une indigestion, se regouler.

AHITERA, *s. f.* Indigestion grave et d'une longue durée.

AHITO, TA, *adj.* Qui a l'estomac surchargé, plein, qui a une indigestion : regoulé. ‖ (*fig.*) Fatigué, las, ennuyé d'une personne ou d'une chose.

AHITO, *s. m.* Indigestion, embarras dans l'estomac.

AHOBACHONADO, DA, *adj.* (*fam.*) Paresseux, lent, indolent, nonchalant, insensible.

AHOCINADO, *p. p.* V. *Ahocinarse.*

AHOCINARSE, *v. r.* Se resserrer, s'étrécir, en parlant d'une rivière lorsqu'elle passe par un endroit étroit.

AHOGADERO, *s. m.* Corde mince dont le bourreau se sert pour étrangler plus vite. ‖ Lieu où l'on étouffe, où l'on a de la peine à respirer à cause de la grande foule. ‖ Collier de femme. ‖ Sougorge : morceau de cuir qui est attaché à la tête d'un cheval, et qui passe sous sa gorge.

AHOGADIZO, ZA, *adj.* On le dit de certains fruits qui sont si âpres, qu'il semble qu'ils étranglent en les mangeant. ‖ Suffoquí : en parlant de la chair des animaux qu'on tue en les étouffant.

AHOGADO, *p. p.* V. *Ahogar.* ‖ *adj.* Étouffé, suffoqué. On le dit des lieux où l'air ne circule point librement. ‖ *Carne ahogada* : viande à l'étuvée. ‖ *Estar ahogado*, ou *verse ahogado* : être accablé d'affaires, d'occupations, de sollicitations et de toutes sortes de soins. ‖ (*mar.*) Être mangé par la mer, tanguer.

AHOGADO, *s. m.* Noyé : étouffé par l'eau.

AHOGADOR, RA, *s.* Celui qui étouffe, qui suffoque, qui noie. ‖ (*v.*) V. *Gargantilla.*

AHOGAMIENTO, *s. m.* Suffocation, étouffement : l'action de suffoquer, d'étouffer. ‖ (*fig.*) V. *Ahogo.* ‖ *Ahogamiento de la madre* : (*v.*) V. *Mal de madre.*

AHOGAR, *v. a.* Noyer : faire mourir dans l'eau ou dans quelque autre liqueur. ‖ Étouffer, suffoquer, étrangler : faire mourir en privant de la respiration. ‖ Étouffer : mettre presque hors d'haleine par un mouvement violent. ‖ (*fig.*) Éteindre. ‖ (*id.*) Opprimer, suffoquer, tourmenter, fatiguer. ‖ Noyer les plantes : les faire mourir, en parlant de l'effet que produit sur elles une grande pluie, une grande abondance d'eau. ‖ Éteindre : étouffer le feu en le privant d'air.

* **AHOGARSE** (*en*), *v. r.* Se noyer. ‖ *Ahogarse de calor* : (*fam.*) étouffer de chaleur. ‖ *Ahogarse de gente* : (*id.*) étouffer de chaleur à cause du grand monde. ‖ *Ahogarse el grano* : mourir à cause des mauvaises herbes, en parlant des grains ensemencés. ‖ *Ahogarse en poca agua* : (*fig. fam.*) se noyer dans un verre d'eau.

AHOGAVIÉJAS, *s. f.* V. *Quijones.*

AHOGO, *s. m.* Presse, étouffement, suffocation, affliction, angoisse.

* **AHOGUIDO**, *s. m.* (*méd.*) Courte-haleine : asthme.

AHOGUIJO, *s. m.* Esquinancie : inflammation qui survient à la gorge des chevaux.

AHOGUÍO, *s. m.* Suffocation, oppression, fatigue dans la poitrine, qui empêche de respirer librement.

AHOJADO, *p. p.* V. *Ahojar.*

AHOJAR, *v. a.* Brouter les feuilles des arbres, en parlant des bestiaux.

AHOMBRADO, DA, *adj.* (*fam. inus.*) Hommasse. Il se dit d'une femme dont les traits, le son de voix, la taille, tiennent plus de l'homme que de la femme.

AHONDADO, *p. p.* V. *Ahondar.*

AHONDAR, *v. a.* Approfondir, creuser, fouir, caver, effondrer. ‖ (*fig.*) Approfondir : pénétrer bien avant dans la connaissance d'une chose.

AHONDAR, *v. n.* Approfondir, creuser, pénétrer profondément.

AHORA, *adv. de t.* Maintenant, à présent, présentement, dans ce moment. ‖ (*conj. distrib.*) Soit que, ou bien que. Ex. *Ahora vengas, ahora no vengas* : soit que tu viennes, soit que tu ne viennes pas. ‖ *Ahora mismo* : tout à l'heure. ‖ *Por ahora* : pour le présent. ‖ *Desde ahora adelante* :

dorénavant. ‖ *Hasta ahora* : encore. ‖ *Ahora bien* : hé bien : cela étant.

* AHORADADO, *p. p.* V. *Ahoradar.*

* AHORADAR, *v. a.* (*v.*) V. *Horadar.*

AHORCADIZO, ZA, *adj.* (*v.*) Pendable : qui mérite d'être pendu, qui mérite la potence. ‖ (*v.*) On le disait du gibier pris et mort dans le lacet.

AHORCADO, *p. p.* V. *Ahorcar.* ‖ *adj.* et *s.* Pendu. ‖ *No hay que mentar la soga en casa del ahorcado* : il ne faut pas parler de corde dans la maison d'un pendu : il ne faut pas clocher devant le boiteux. ‖ *Ahorcado sea tal barato* : (*fam.*) au diable soit le bon marché ! On le dit quand on vend une chose à un trop bas prix. ‖ *Estar ahorcado* : (*mar.*) être cintré. ‖ *La compañia ó la honra del ahorcado* : (*fam.*) on le dit de celui qui quitte une personne étant sorti dans sa compagnie.

AHORCADURA, *s. f.* (*v.*) L'action de pendre : pendaison.

AHORCAJADO, *p. p.* V. *Ahorcajarse.*

AHORCAJARSE (*en*), *v. r.* Monter à califourchon.

* AHORCA-PERRO, *s. m.* (*mar.*) Nœud coulant.

AHORCAR, *v. a.* Pendre, faire pendre : attacher un criminel par une corde à une potence pour l'étrangler. ‖ *Ahorcar en estatua* : effigier : exécuter en effigie. ‖ *Ahorcar de un árbol* : brancher : pendre à la branche d'un arbre. ‖ *Ahorcar los hábitos* : jeter le froc aux orties. V. *Desenfrailar.*

AHORCARSE, *v. r.* (*fig.*) Se fâcher, s'impatienter, se mettre en colère.

AHORMADO, *p. p.* V. *Ahormar.*

AHORMAR, *v. a.* Ajuster, accommoder une chose à son moule, à son modèle. ‖ Porter des souliers, un habit jusqu'à ce qu'ils aillent bien. ‖ (*fig.*) Former, façonner, instruire, mettre à la raison. ‖ *Ahormar un sombrero* : enformer : mettre un chapeau sur la forme.

AHORNADO, *p. p.* V. *Ahornar.* ‖ *adj.* Havi, en parlant du pain.

AHORNAGADO, *p. p.* V. *Ahornagarse.*

AHORNAGAMIENTO, *s. m.* (*v.*) Brouissure : dommage fait aux fruits par une chaleur excessive.

AHORNAGARSE, *v. r.* Se brûler, se brouir par une chaleur excessive, en parlant des fruits, des plantes, etc.

AHORNAR, *v. a.* V. *Enhornar.*

AHORNARSE, *v. r.* Se havir. On le dit du pain lorqu'il brûle extérieurement sans qu'il soit cuit en dedans.

AHORQUILLADO, *p. p.* V. *Ahorquillar.* ‖ *adj.* Fourchu, en parlant d'un arbre. ‖ *Árbol ahorquillado* : dichotome : arbre qui se divise et subdivise en bifurcation, de sorte qu'on n'y distingue point un tronc principal.

AHORQUILLAR, *v. a.* Soutenir, étayer avec des bâtons fourchus.

AHORQUILLARSE, *v. r.* Se fourcher, se bifurquer, prendre une forme fourchue.

AHORRADAMENTE, *adv.* (*v.*) Librement, sans difficulté, sans obstacle.

AHORRADO, *p. p.* V. *Ahorrar.* ‖ *adj.* Libre, exempt de tout obstacle, débarrassé.

* AHORRADOR, RA, *s.* Celui qui épargne. ‖ Celui qui affranchit un esclave.

AHORRAMIENTO, *s. m.* Épargne, économie. ‖ Affranchissement d'un esclave.

AHORRAR, *v. a.* Épargner, ménager, économiser, choyer : user d'épargne dans la dépense, employer avec réserve, ménager la dépense. ‖ Affranchir un esclave. ‖ (*fig.*) Épargner, éviter. ‖ Accorder, donner au maître berger d'un troupeau un certain nombre de têtes pour qu'il en dispose à son profit sans être tenu à aucuns droits, frais de nourriture, etc.

* AHORRARSE (*con*), *v. r.* S'épargner. ‖ *No ahorrarse con nadie, ni con su padre* : (*inus.*) ne marchander, n'épargner personne, dire franchement sa façon de penser à tout le monde : être saint Jean bouche d'or. ‖ Ne consulter que son intérêt.

AHORRATIVA, *s. f.* (*fam.*) V. *Ahorro.*

AHORRATIVO, VA, *adj.* (*fam.*) Chiche, avare, vilain, économe : qui a de la peine à dépenser ce qu'il faudrait.

AHORRO, *s. m.* Épargne, économie, parcimonie, ménagement dans la dépense. ‖ Manumission : affranchissement d'un esclave.

AHOTADO, DA, *adj.* (*v.*) V. *Confiado, asegurado.*

AHÓTAS, *adv.* (*v.*) V. *Á la verdad, á buen seguro, ciertamente.*

AHOYADO, *p. p.* V. *Ahoyar.*

AHOYADOR, *s. m.* Fossoyeur : celui qui fait des fosses pour planter des arbres, etc.

AHOYADURA, *s. f.* Fossoyage : l'action de faire des fosses. ‖ Fosse : trou dans la terre.

AHOYAR, *v. a.* Fossoyer, fouir : creuser, faire des fosses, des trous dans la terre.

AHUCHADO, *p. p.* V. *Ahuchar.*

AHUCHADOR, RA, *s.* Thésaurieur : celui qui thésaurise. ‖ Celui qui garde, qui serre l'argent ou quelque autre chose qu'il a épargnée.

AHUCHAR, *v. a.* Thésauriser : amasser de l'argent, des trésors. ‖ Encoffrer, empocher : serrer avec soin son argent ou quelque autre chose qu'on a épargnée.

AHUCIADO, *p. p.* V. *Ahuciar.*

AHUCIAR, *v. a.* (*v.*) Donner de l'espoir, de la confiance.

AHUECADO, *p. p.* V. *Ahuecar.*

AHUECADOR, *s. m.* Ce qui est propre à rendre creux.

AHUECAMIENTO, *s. m.* L'action de creuser, de rendre creux : excavation.

AHUECAR, *v. a.* Creuser, caver : rendre creux, spongieux.

*AHUECARSE, *v. r.* (*fig.*) S'enorgueillir, s'enfler.

AHUMADA, *s. f.* Feu que l'on fait sur la côte pour donner quelque avis.

AHUMADO, *p. p.* V. *Ahumar.*

AHUMAR, *v. a.* Fumer, enfumer, fumiger : tenir à la fumée.

AHUMAR, *v. n.* Fumer : jeter de la fumée.

AHUR, V. *Agur.*

AHUSADO, *p. p.* V. *Ahusarse.* ‖ *adj.* En forme de fuseau.

AHUSARSE, *v. r.* Devenir aigu, pointu, mince, en prenant la forme d'un fuseau.

AHUYENTADO, *p. p.* V. *Ahuyentar.*

AHUYENTADOR, RA, *s.* Celui qui chasse, qui effarouche, etc.

AHUYENTAR, *v. a.* Chasser, effaroucher, étranger : mettre en fuite. ‖ (*fig.*) Repousser, écarter, éloigner une pensée, une idée, une passion ou quelque chose de fâcheux.

AIADA, *s. f.* V. *Aguijada.*

AINA, *adv.* (*v.*) Vite, à la hâte, promptement.

AÍNAS, *adv.* (*fam.*) Peu s'en fallut.

AINDE, *adv.* (*v.*) V. *Adelante.*

AIRADAMENTE, *adv.* Avec colère.

AIRADÍSIMO, MA, *adj. sup.* d'*Airado.*

AIRADO, *p. p.* V. *Airarse.* ‖ *Hombre, gente, persona, muger de la vida airada :* homme, femme, etc. de mauvaise vie. ‖ Fanfaron, rodomont. ‖ *adj.* Colère, félon, emporté, fâché.

AIRAMIENTO, *s. m.* (*v.*) V. *Ira.*

AIRARSE (*con*), *v. r.* Se fâcher, se courroucer, sévir, se mettre en colère.

AIRAZO, *s. m. augm.* d'*Aire.*

AIRE, *s. m.* Air : fluide élastique et transparent qui enveloppe notre globe. ‖ Air, vent, ce même fluide en mouvement. ‖ (*fig.*) Air, semblant, coupe de figure. ‖ (*id.*) Point d'honneur. ‖ (*id.*) Contenance, maintien, tournure, air, façon, manière. ‖ (*id.*) Air, encolure, mine, apparence d'un homme. ‖ (*id.*) Vanité, futilité. ‖ *Aire de música :* air de musique. ‖ *Aire extrangero :* pérégrinité : air, manières étrangères. ‖ *Darse un aire á otro :* avoir l'air d'un autre, avoir quelque ressemblance. ‖ *Aire colado :* vent coulis. ‖ *Aire vital :* air vital, gaz oxigène. ‖ *Estar en el aire :* (*fig.*) être en suspens, en incertitude : être sans place, ou n'avoir pas une place stable, sûre. ‖ *Echarse el aire :* s'apaiser, tomber, cesser, en parlant du vent. ‖ *Tener la cabeza llena de aire :* avoir la tête pleine de vent, être vain. ‖ *Tomar el aire á una res :* se porter à l'opposite du vent, de manière que le gibier ne puisse pas avoir vent du chasseur. ‖ *Tomar el aire :* prendre l'air, respirer le grand air, se promener au grand air. ‖ *Aire popular :* (*v.*) V. *Aura popular.* ‖ *Creerse del aire :* (*fam.*) croire légèrement, être crédule. ‖ *Con aire, ó de buen aire* (*fam.*) violemment, fort, de bon cœur. ‖ *De aire :* (*fig.*) de bonne humeur, de bonne grâce. ‖ *De buen ó mal aire :* de bonne ou de mauvaise humeur, de bonne ou de mauvaise grace. ‖ *En el aire :* (*fam.*) vite, dans un clin-d'œil, en l'air. ‖ *Estar con el pié en el aire :* (*fam.*) être sur le point de partir. ‖ *Ir ó llevar por el aire ó por los aires.* (*fam.*) aller vite comme l'air, aller comme le vent. ‖ *Aires, pl.* (*hoh.*) Les cheveux. ‖ *Aires naturales :* air natal. ‖ *Beber los aires ó los vientos :* (*fig.*) soupirer après une chose, la désirer avec ardeur. ‖ *¿Que aires traen á vm. por acá?* Quel bon vent vous amène ?

AIREADO, *p. p.* V. *Airearse.* ‖ *adj.* Éventé : qui a été exposé au vent, à l'air.

*AIREAR, *v. a.* Aérer : mettre en plein air.

AIREARSE, *v. r.* Se mettre au grand air, prendre l'air. ‖ V. *Resfriarse, constiparse.*

AIRECICO, ILLO, ITO, *s. m. dim.* d'*Aire*

AIRON, *s. m. augm.* d'*Aire.* ‖ Aigrette : oiseau qui ressemble au héron. ‖ Aigrette, panache de plumes d'aigrette.

AIROSAMENTE, *adv.* Lestement, adroitement, gentiment, joliment, élégamment, noblement, agréablement.

AIROSIDAD, *s. f.* (*inus.*) V. *Garbo, gallardía.*

AIROSO, SA, *adj.* Aéré : exposé au grand air. ‖ Venteux : qui est sujet aux vents, où il fait de grands vents. ‖ (*fig.*) Bien tourné, bien découplé, bien fait, de belle taille, qui a de la grâce, de la noblesse dans ses manières. ‖ Vainqueur, triomphant, victorieux.

*AISLADAMENTE, *adv.* Isolément d'une manière isolée.

AISLADO, *p. p.* V. *Aislar.* ‖ *adj.* Isolé, seul, séparé. ‖ (*fig.*) Isolé : à qui personne ne s'intéresse.

*AISLADOR, *s. m.* (*phys.*) Isoloir : siége, substance qui isole ce qu'on électrise.

*AISLAMIENTO, *s. m.* (*arch.*) Isolement : distance entre les pilastres et les colonnes. ‖ Isolement : état de ce qui est isolé, de celui qui vit isolé.

AISLAR, *v. a.* Isoler : faire qu'une chose ne tienne pas à une autre. ‖ Isoler : entourer d'eau. ‖ (*fig.*) Isoler : séquestrer de la société. ‖ (*phys.*) Isoler : mettre sur l'isoloir, pour électriser.

*AJABEBA, *s. f.* (*v.*) V. *Jabeba*

AJADA, *s. f.* (*v.*) V. *Azada.*

AJADA, *s. f.* Aillade : sauce à l'ail.

AJADO, *p. p.* V. *Ajar.* ‖ *adj.* (*v.*) Qui a de l'ail.

*AJADON, *s. m.* (*v.*) V. *Azadon.*

AJAEZADO, *p. p.* V. *Ajaezar.*

AJAEZAR, *v. a.* (*v.*) V. *Enjaezar.*

AJAMAR, *v. a.* V. *Llamar, invocar.*

AJAMIENTO, *s. m.* Flétrissure. ‖ Injure, outrage. ‖ Maniement qui ternit une chose : ternissure.

AJANAR, *v. a.* (*v.*) V. *Allanar.*

AJAQUECA, *s. f.* (*v.*) V. *Jaqueca.*

AJAQUECARSE, *v. r.* (*v.*) Avoir, gagner la migraine.

AJAQUEFA, *s. f.* (*v.*) Cave, caveau.

AJAQUIENTO, TA, *adj.* (*v.*) V. *Achacoso.*

AJAR, *s. m.* Terrain semé d'aulx.

AJAR, *v. a.* Flétrir : défleurer : chiffonner : débiffer : friper : bouchonner : user : gâter : ternir. ‖ (*fig.*) Ternir, rabaisser, humilier, outrager, vilipender, injurier, braver, maltraiter de paroles et autrement. ‖ *Ajar la vanidad* : humilier l'orgueil.

*AJARSE, *v. r.* Se passer, s'user.

AJAR, *v. a.* (*v.*) V. *Hallar.*

AJARABE, *s. m.* (*v.*) V. *Jarabe.*

AJARACA, *s. m.* (*v.*) Nœud coulant.

AJARAFE, *s. m.* (*v.*) V. *Azotea, terrado.* ‖ Terrain planté d'oliviers.

AJAZO, *s. m. augm.* d'*Ajo.*

AJERO, *s. m.* Celui qui vend des aulx.

AJETE, *s. m. dim.* d'*Ajo.* Ail tendre. ‖ V. *Ajipuerro.* ‖ (*fam.*) Aillade : sauce faite avec de l'ail.

AJIACEITE, *s. m.* Mets où dominent l'ail et l'huile.

AJICO, *s. m. dim.* d'*Ajo.*

AJICOLA, *s. f.* Colle faite avec des morceaux de peau et de l'ail.

AJILIMOGE ou AJILIMÓGILI, *s. m.* (*pop.*) Espèce de sauce pour les ragoûts.

AJILLO, ITO, *s. m. dim.* d'*Ajo.*

AJIPUERRO, *s. m.* Poireau sauvage.

AJO, *s. m.* Ail : espèce d'ognon d'une odeur très-forte, et qui vient par petites gousses. ‖ Gousses d'ail. ‖ Sauce, mets à l'ail. ‖ (*fig.*) Fard dont se servent les femmes. ‖ (*fig. fam.*) Affaire qui se traite entre plusieurs personnes. ‖ *Ajo blanco* : espèce de soupe à l'ail avec de l'huile et de l'eau froide. ‖ *Ajo castañete*, ou *Ajo castañuelo* : ail dont la pelure est rougeâtre. ‖ *Ajo de valdestillas* : (*fig. fam.*) la sauce est plus chère que le poisson. ‖ *Bueno anda el ajo* : (*fam.*) tout est en combustion, sens dessus dessous. ‖ *Como un ajo* : (*fam.*) on le dit particulièrement d'un vieillard qui est encore fort, robuste, vigoureux et droit comme un jeune homme.

AJOBAR, *v. a.* (*v.*) Charger, porter un fardeau sur le dos.

AJOBARSE, *v. r.* (*v.*) V. *Amancebarse.*

AJOBO, *s. m.* (*v.*) V. *Carga.* ‖ (*fig. v.*) Occupation grande et pénible.

AJOFAINA, *s. f.* V. *Aljofaina.*

AJOLIO, *s. m. Ar.* Aillade : sauce faite avec de l'ail et de l'huile.

AJONGE, *s. m.* Glu : Composition visqueu[se].

AJONGERO, RA, *s.* Carline blanche, plante.

*AJONGERA, *s. f.* Condrille : plante. V. *Achicoria dulce.*

AJONJOLÍ, *s. m.* Sézame : plante.

AJOQUESO, *s. m.* Ragoût à l'ail et au fromage.

AJORADO, *p. p.* V. *Ajorar.*

AJORAR, *v. a.* (*inus.*) Emmener de force : mener, chasser devant soi.

AJORCA, *s. f.* Bracelet, bague, anneau que les Maures portent aux bras, au cou et aux jambes. Il se dit ordinairement au pluriel.

AJORDADO, *p. p.* V. *Ajordar.*

AJORDAR, *v. n. Ar.* Crier jusqu'à s'enrouer.

AJORNALADO, *p. p.* V. *Ajornalar.*

AJORNALAR, *v. a.* Louer à la journée pour travailler à tant par jour.

AJOVAR, *s. m.* (*v.*) V. *Ajuar.*

AJUAGAS, *s. f. pl.* Malandres : fentes au genoux du cheval : éparvin.

AJUANETEADO, DA, *adj.* On le dit du pied qui a l'os du gros orteil trop saillant. ‖ *Cara ajuaneteada* : figure dont les os des joues sont saillans, comme celui du gros orteil.

AJUAR, *s. m.* Trousseau, nippes, hardes qu'on donne à une fille en la mariant. ‖ Ameublement, mobilier : les meubles et effets d'une maison. ‖ *Ajuar de cocina* : batterie de cuisine.

AJUDIADO, DA, *adj.* Qui ressemble à un Juif, qui tient des Juifs.

*AJUFAINA, *s. f.* (*v.*) V. *Aljofaina.*

AJUICIADO, DA, *p. p.* V. *Ajuiciar.* *adj.* Sensé, sage, posé, prudent, mûr.

AJUICIAR, *v. n.* Mûrir, en parlant du jugement, de la raison : montrer, ou prendre du jugement : se conduire d'une manière sensée : devenir sage.

*AJUNGERA, *s. f.* V. *Ajongera.*

AJUNTADAMENTE, *adv.* (*v.*) V. *Juntamente.*

AJUNTADO, *p. p.* V. *Ajuntarse.*

AJUNTAMIENTO, *s. m.* (*inus.*) V. *Juntamiento.* ‖ (*v.*) V. *Cópula.*

AJUNTANZA, *s. f.* (*v.*) V. *Ayuntanza.*

AJUNTAR, *v. a.* (*v.*) V. *Juntar.*

AJUNTARSE, *v. r.* (*v.*) V. *Juntarse.* (*id.*) Se réunir pour la génération, en parlant de l'homme et de la femme.

AJUSTADAMENTE, *adv.* Justement : conformément à ce qui est juste et raisonnable. ‖ Justement : avec justesse, proportion, égalité.

AJUSTADÍSIMAMENTE, *adv. sup.* d'*Ajustadamente.*

AJUSTADÍSIMO, MA, *adj. sup.* d'*Ajustado.*

AJUSTADO, *p. p.* V. *Ajustar.* ‖ *adj.* *Justo, recto.* ‖ *Vestido ajustado* : juste.

AJUSTADOR, *s. m.* Justaucorps : vêtement d'homme qui serre le corps. ‖ Corset : corps de jupe. ‖ Corset : petit corps avec des baleines, que les femmes mettent sur la chemise, pour se serrer. ‖ Camisole : cheminette.

AJUSTAMIENTO, *s. m.* Arrangement : convention, accord, accommodement. ‖ Égalité, proportion. ‖ Conduite réglée. ‖ Liquidation, réglement d'un compte.

AJUSTAR, *v. a.* Régler, conformer à la règle, en parlant de la conduite, de la vie, des mœurs, des actions. ‖ Ajuster, assortir, proportionner, égaliser, accorder, faire cadrer, adapter, conformer. ‖ (*fig.*) Traiter, arranger, accommoder. ‖ Concilier, terminer, convenir, concerter. ‖ Régler, liquider un compte. ‖ Marchander, faire le prix, convenir du prix de quelque chose. ‖ Serrer, resserrer. ‖ Louer un homme pour travailler à un prix convenu par jour. ‖ *Ajustar un vestido* : proportionner un habit à la taille, au corps. ‖ *Ajustar á uno la golilla, las cuentas, el coleto* : (*fig. fam.*) repasser le bonjo à quelqu'un : serrer les pouces à quelqu'un. ‖ *Ajustar los tiempos* : fixer, déterminer la chronologie des événemens. ‖ *Ajustar á uno sus cuentas*. (*fig.*) examiner le pour et le contre d'une affaire.

AJUSTARSE (*con*), *v. r.* Composer, traiter, convenir s'accorder, faire un accord, une convention, se concerter, se concilier, terminer à l'amiable. ‖ Cadrer : avoir de la convenance, du rapport : s'ajuster avec quelque chose. ‖ (*á*) S'accommoder, se conformer, adhérer à l'avis, à l'opinion, au goût, à la volonté de quelqu'un. ‖ *Ar.* S'approcher. ‖ *Ajustarse con su conciencia* : agir d'après sa conscience.

AJUSTE, *s. m.* Contrat, pacte, composition, accommodement, accord, marché, conciliation, transaction. ‖ Ajustement, enchâssure, emboîture, liaison, jointure, assemblage.

AJUSTICIADO, *p. p.* V. *Ajusticiar.*

AJUSTICIAR, *v. a.* Exécuter, supplicier, justicier, faire justice : punir de mort un criminel.

AL, *pron. ind.* (*v.*) Autre, autre chose, opposé, contraire. ‖ V. *Demas.* ‖ *Al* pour *á el*, au. ‖ *Al* se place quelquefois devant les verbes, et il peut se rendre alors par, au moment de, lorsque. ‖ *Por al, exp. adv.* V. *Por tanto.*

ALA, *s. f.* Aile : ce qui sert aux oiseaux et à quelques insectes pour voler et se soutenir dans l'air. ‖ Aile : partie charnue près du ventre sur l'estomac. ‖ Haie, file. ‖ (*mil.*) Aile : un des deux côtés d'une armée. ‖ (*for.*) Aile : flanc d'un bastion. On le dit plus souvent des longs côtés qui terminent à droite et à gauche un ouvrage à corne ou à couronne. ‖ Aile : partie latérale, côté d'un bâtiment. ‖ (*mar.*) Bonnette : petite voile ajoutée à une grande. ‖ Aile du chapeau. ‖ V. *Alero.* ‖ Aunée : plante. ‖ (*v.*) V. *Cortina.* ‖ *Ala del corazon* : (*anat.*) V. *Oreja del corazon.* ‖ *Ala de mosca* : (*boh.*) tricherie au jeu de cartes. ‖ *Alas* : (*fig.*) encouragement, liberté que donne la protection, l'amitié, le pouvoir, etc. ‖ (*poés.*) vélocité, légèreté. ‖ *Dar alas* : (*fig.*) encourager.

ALÁ, *s. m.* Dieu. C'est un mot arabe dont on ne se sert que dans des discours attribués à des Arabes. Allah.

ALÁ, *adv.* (*v.*) V. *Allá.*

ALABADÍSIMO, MA, *adj. sup.* d'*Alabado.*

ALABADO, *p. p.* V. *Alabar.*

ALABADO, *s. m.* Motet que chantent les catholiques lorsqu'on renferme le saint Sacrement.

ALABADOR, RA, *s.* Loueur, louangeur, prôneur : celui qui loue, qui prône, qui vante.

ALABAMIENTO, *s. m.* (*v.*) V. *Alabanza.*

ALABANCIOSO, SA, *adj.* (*fam.*) Vantard : qui a l'habitude de se vanter.

ALABANDINA, *s. f.* Manganèse : magnésie, pierre minérale.

ALABANZA, *s. f.* Éloge, louange. ‖ *Alabanza disimulada* : louange indirecte. ‖ *Alabanza insulsa* : fadeur.

ALABAR, *v. a.* Louer, vanter, prôner, donner des louanges. ‖ *Alabo el gusto* : on le dit pour critiquer le mauvais goût de quelqu'un. ‖ *Alabo la llaneza* : ne vous gênez pas. On le dit pour blâmer la trop grande familiarité de quelqu'un. ‖ *No se irá alabando* : il trouvera son compte : il le paiera. ‖ *Es para alabar á Dios* : c'est une chose digne d'admiration.

ALABARSE (*de*), *v. r.* Se vanter, se glorifier, se flatter, s'applaudir.

ALABARDA, *s. f.* Hallebarde : arme offensive. ‖ Hallebarde : arme que portait le sergent dans l'infanterie. ‖ Emploi de sergent

* ALABARDAZO, *s. m.* Coup de hallebarde.

ALABARDERO, *s. m.* Hallebardier : garde à pied, qui porte la hallebarde.

ALABASTRADO, DA, *adj.* Comme l'albâtre.

ALABASTRINA, *s. f.* Lame d'albâtre dont on se sert à la place des vitres.

ALABASTRINO, NA, *adj.* (*poés.*) D'albâtre, comme l'albâtre.

ALABASTRO, *s. m.* Albâtre : pierre de la nature du marbre, mais plus transparente.

ÁLABE, *s. m.* Branche d'olivier courbée jusqu'à terre. Dans quelques endroits, on appelle ainsi toute branche qui pend. ‖ Aileron : chacune des petites planches, des petits ais qui font tourner les roues des

moulins à eau. ‖ Natte que l'on place aux deux côtés d'une charrette, afin que rien ne tombe. ‖ (*blas.*) Le bord d'un bouclier.

ALABEADO, *p. p.* V. *Alabearse.* ‖ *adj.* Déjeté.

ALABEARSE, *v. r.* Se déjeter, se courber, se tourmenter, en parlant du bois.

ALABEO, *s. m.* Cambrure : défaut que le bois contracte en se déjetant.

ALABESA, *s. f.* Arme ancienne, espèce de pique.

ALABIADO, DA, *adj.* On le dit de la monnaie qui a des inégalités aux bords, parce qu'elle n'a pas été bien frappée.

* ALACAYO, *s. m.* (*v.*) V. *Lacayo.*

* ALACAYUELO, *s. m. dim.* d'*Alacayo.*

ALACENA, *s. f.* Buffet : armoire pratiquée dans l'épaisseur d'un mur. ‖ (*mar.*) Équipet.

ALACHA, ALACHE, *s. m.* Célerin : poisson de mer.

ALACIADO, *p. p.* V. *Alaciar.*

ALACIAR, *v. n.* V. *Enlaciar.*

ALACRAN, *s. m.* Scorpion : insecte venimeux. ‖ Crochet qui tient le mors attaché à la têtière du cheval. ‖ Chaînon des boutons d'un habit. ‖ *Alacran cebollero :* insecte venimeux qui ressemble plutôt à la cigale qu'au scorpion. ‖ *Alacran marino :* scorpion de mer. ‖ *No le fiara un saco de alacranes :* je ne lui confierais pas la moindre chose.

ALACRANADO, DA, *adj.* (*inus.*) Piqué d'un scorpion. ‖ (*fig.*) Corrompu, infecté par quelque vice.

ALACRANERA, *s. f.* Scorpion : plante.

ALADA, *s. f.* Coup d'aile. ‖ Chacun des mouvemens des ailes quand l'oiseau vole : tire-d'aile.

ALADAR, *s. m.* Faces, ailes-de-pigeon : cheveux qui tombent sur les tempes.

* ALADIERNA, *s. f.* Alaterne : arbrisseau.

ALADO, DA, *adj.* Ailé : qui a des ailes.

ALADRADA, *s. f. Ar.* (*pop.*) Sillon fait dans la terre avec la charrue.

ALADRADO, *p. p.* V. *Aladrar.*

ALADRAR, *v. a.* (*inus.*) Labourer.

ALADRO, *s. m. Ar.* V. *Arado.*

ALADROQUE, *s. m. Mur.* Anchois qui n'est pas salé.

ALAFIA, *s. f.* (*pop.*) Miséricorde, pardon. ‖ *Pedir alafia :* demander pardon.

ÁLAGA, *s. f.* Épeautre : espèce de blé.

ALAGADIZO, ZA, *adj.* Marécageux : facile à inonder. On le dit du terrain.

ALAGADO, *p. p.* V. *Alagar.*

ALAGAR, *v. a.* (*v.*) Remplir un terrain de lacs, etc., rendre marécageux.

ALAGARTADO, *adj.* Bigarré : de différentes couleurs qui tranchent.

ALAGUNA, *s. f.* (*v.*) V. *Laguna.*

ALAHILCA, *s. f.* (*v.*) Draperie, tapisserie pour orner un appartement.

ALAICA, *s. f. Ar.* Fourmi ailée.

ALAJOR, *s. m.* Tribut qu'on payait au maître du sol où l'on bâtissait.

ALAJÚ, *s. m.* Pain d'épices.

ALAMA, *s. f. Ar.* V. *Lama.*

ALAMAR, *s. m.* Brandebourg, galon, espèce de boutonnière.

ALÁMBAR, *s. m.* (*v.*) V. *Ámbar.*

ALAMBICADO, *p. p.* V. *Alambicar.* ‖ *adj.* Donné peu à peu et avec économie.

ALAMBICAR, *v. a.* V. *Destilar.* ‖ (*fig.*) Alambiquer, repasser, examiner attentivement et avec un grand soin : approfondir une question, un écrit, un discours, pour en découvrir le sens, le mérite, la portée, etc.

ALAMBIQUE, *s. m.* Alambic : vaisseau qui sert à distiller. ‖ *Por alambique :* (*fig.*) mesquinement : en petite quantité, peu à peu.

ALAMBOR, *s. m.* (*v. fort.*) V. *Escarpa.*

ALAMBORADO, DA, *adj.* (*v.*) Escarpé.

ALAMBRADO, *adj.* V. *Rojo alambrado.*

ALAMBRE, *s. m.* Fil d'archal. ‖ Cuivre métal. Anciennement étaient compris sous ce nom le cuivre, l'airain, le bronze, etc. ‖ Sonnailles d'un troupeau.

ALAMBRERA, *s. f.* Grillage : garni de fil de fer.

ALAMEDA, *s. f.* Lieu planté de peupliers. ‖ Allée de peupliers.

ALAMIN, *s. m.* (*v.*) Vérificateur des poids et mesures. ‖ *And.* Architecte chargé de l'inspection des bâtimens. ‖ *Nav.* Inspecteur des eaux d'arrosement. ‖ (*v.*) Inspecteur des vivres.

ALAMINA, *s. f.* Amende que payaient autrefois à Séville les potiers de terre qui chargeaient trop leurs fours.

ALAMINALGO, *s. m.* (*v.*) L'emploi d'*Alumin.* V. ce mot.

ALAMINAZGO, *s. m.* (*v.*) V. *Alaminalgo.*

ALAMIRÉ, *s. m.* (*mus.*) A-mi-la, la sixième note de musique.

ÁLAMO, *s. m.* Peuplier : arbre. ‖ *Álamo blanco :* peuplier blanc. ‖ *Álamo negro* peuplier noir. ‖ *Álamo líbico* ou *alpino* peuplier de Libye, ou tremble.

ALAMPADO, *p. p.* V. *Alamparse.*

ALAMPARSE (*de, por*), *v. r.* (*fam.*) Bayer : avoir un grand besoin, une grande envie de quelque chose, particulièrement de manger et de boire. ‖ *Alamparse por quezas :* bayer après des richesses.

ALAMUD, *s. m.* Barre de fer carrée pour fermer les portes et les fenêtres.

ALANA, *s. f.* Chienne dogue.

ALANCEADO, *p. p.* V. *Alancear.*

ALANCEADOR, *s. m.* Celui qui frappe, qui blesse avec la lance.

ALANCEAR, *v. a.* Blesser, frapper avec la lance.

* **ALANCEL**, *s. m.* (*v.*) V. *Arancel.*

ALANDREADO, *p. p.* V. *Alandrearse.*

ALANDREARSE, *v. r.* On le dit des vers à soie lorsqu'ils blanchissent et deviennent raides.

ALANO, *s. m.* Alan, Alain : nom des barbares qui envahirent l'Espagne au commencement du cinquième siècle. || Alain, alan, dogue : gros chien propre à chasser le sanglier.

* **ALANZADA**, *s. f.* (*v.*) V. *Aranzada.*

ALANZAR, *v. a.* (*v.*) Lancer, jeter. V. *Alancear.*

ALAQUECA, *s. f.* Alaquéca : pierre des Indes qui arrête le flux de sang.

ALAQUÉQUES, *s. m.* V. *Alaqueca.*

ALAR, *s. m.* V. *Alero de tejado.* || Allier : filet pour prendre les perdrix.

ALARA (EN), *adv.* V. *En fárfara.*

ALÁRABE, *s. m.* (*v.*) V. *Árabe.*

ALARBE, *s. m.* V. *Arabe.* || (*fig.*) Allobroge, ostrogoth, visigoth : grossier, rustre, savoyard, brutal, qui a le sens de travers.

ALARDE, *s. m.* Montre, revue, parade de soldats. || (*boh.*) Revue de prisonniers. || Reconnaissance que les abeilles font de leur essaim en entrant dans la ruche et en sortant. || *Hacer alarde* : (*fig.*) faire parade, faire montre, faire ostentation, se glorifier.

ALARDEAR, *v. a.* (*v.*) Passer des troupes en revue.

ALARDEAR, *v. n.* (*fig.*) Se glorifier, faire parade, faire montre.

ALARDOSO, SA, *adj.* (*inus.*) V. *Ostentoso.*

ALARES, *s. m. pl.* (*boh.*) Espèce de culotte large. V. *Zaragüelles.*

ALARGADAMENTE, *adv.* (*v.*) V. *Extendidamente.*

ALARGADO, *p. p.* V. *Alargar.*

ALARGADOR, RA, *s.* Celui qui allonge, qui étend, etc.

ALARGAMIENTO, *s. m.* Allongement, prolongation.

ALARGAR, *v. a.* Allonger, prolonger, étirer, porter, rallonger, étendre, pousser. || (*fig.*) Augmenter, ajouter. || (*fam.*) Prendre une chose qui est éloignée pour la donner à une personne qui l'est aussi. || (*id.*) Céder : renoncer en faveur d'un autre à quelque chose que l'on possède. || Lâcher peu à peu une corde, un câble ; filer la corde, le câble. || Laisser, donner, remettre, se dessaisir d'une chose que l'on a. || Faire avancer du monde. || (*mar.*) Adonner, en parlant du vent. || Éloigner, différer, traîner, arriérer un paiement ou l'exécution de quelque chose. || *Alargar, dar alargas* : traîner en longueur. || *Alargar el paso* : enjamber : allonger le pas, marcher plus vite. || *Alargar el vientre* : adoucir, relâcher, amollir, rendre le ventre libre. || *Alargar la bolsa* : (*fig. fam.*) préparer de l'argent pour une grande dépense. || *Alargar las distancias* : (*mar.*) ouvrir les distances.

ALARGARSE, *v. r.* S'éloigner, s'en aller, s'écarter. || S'allonger, croître, devenir plus grand, en parlant des jours et des nuits || (*mar.*) S'alarguer, pousser au large.

ALARGAS, *s. f. pl.* (*v.*) V. *Largas.*

ALARGUEZ, *s. m.* Églantier : rosier sauvage.

ALARIA, *s. f.* Outil de potier de terre

ALARIDA, *s. f.* Vacarme : bruit confu de plusieurs voix.

ALARIDO, *s. m.* Clameur, hurlement cri que l'on fait dans l'affliction, dans la douleur, dans la colère. || *Dar alaridos* hurler.

ALARIFADGO, ou **ALARIFALGO**, *s m.* V. *Alarifazgo.*

ALARIFAZGO, *s. m.* La profession d'architecte.

ALARIFE, *s. m.* Architecte : celui qui exerce l'art de bâtir, et qui a l'inspection des bâtimens. || Maître maçon.

ALARIGE, *s. f.* Espèce de raisin très-gros et très-rouge.

ALARMA, *s. f.* (*mil.*) Alarme : cri, signal pour faire courir aux armes. || (*fig.*) Alarme : frayeur, épouvante subite. || *Dar una alarma* : alarmer : donner l'alarme.

ALARMADO, *p. p.* V. *Alarmar.*

ALARMAR, *v. a.* (*mil.*) Alarmer : donner l'alarme au propre et au figuré.

ALARSE, *v. r.* (*boh.*) V. *Irse.*

ALASTRADO, *p. p.* V. *Alastrar.*

ALASTRAR, *v. a.* (*v. mar.*) V. *Lastrar.* || Chauvir les oreilles, en parlant des chevaux.

ALASTRARSE, *v. r.* S'abattre, se tapir contre la terre, en parlant des oiseaux et des animaux qui ne veulent point être découverts.

ALATERNO, *s. m.* Alaterne : arbre stérile qui tient de l'olivier et de l'yeuse.

ALATINADAMENTE, *adv.* V. *Latinamente.*

ALATON, *s. m.* (*v.*) V. *Laton.* || *Ar* V. *Almeza.*

ALATONERO, *s. m. Ar.* V. *Almez.*

ALATRON, *s. m.* Aphronitre : écum de fleur de nitre.

ALÁUDA, *s. f.* (*v.*) Alouette : oiseau.

ALAUDE, *s. f.* (*v.*) V. *Alondra.*

ALAVANCO, *s. m.* V. *Lavanco.*

ALAVENSE, *adj. m. f.* V. *Alaves.*

ALAVES, SA, *adj.* et *s.* Chose ou personne d'Alava, en Espagne.

ALAZAN, NA, *adj.* Alezan : de couleur fauve, tirant sur le roux. Il ne se dit ordinairement qu'en parlant des chevaux.

ALAZANO, NA, *adj.* (*v.*) V. *Alazan.*

ALAZO, *s. m.* Coup d'aile.

ALAZOR, *s. m.* Safran bâtard, carthame : plante.

* ALBA, *s. f.* (*géogr.*) Albe : ville de la Vieille-Castille.

ALBA, *s. f.* Aube : la pointe du jour. ‖ Aube : long vêtement de toile blanche que portent les ministres du culte catholique dans certaines fonctions. ‖ (*boh.*) Drap de lit. ‖ *No sino el alba* : (*bad. fam.*) non, c'est le chat. ‖ *Al rayar el alba* : au point du jour.

ALBACARA, *s. f.* (*v.*) Tour, dans les anciennes fortifications. ‖ Petite poulie.

ALBACEA, *s. m.* Exécuteur testamentaire : celui qu'un testateur charge de l'exécution de son testament.

ALBACEAZGO, *s. m.* Occupation, fonction, devoir de l'exécuteur testamentaire.

ALBACORA, *s. f.* V. *Breva.* ‖ Poisson de mer semblable à la bonite.

ALBADA, *s. f. Ar.* Aubade. V. *Alborada.*

ALBAHACA, *s. f.* Basilic, fabrègue : plante. ‖ *Albahaca silvestre* ou *salvage* : pied-de-lit : plante. V. *Alcino.* ‖ *Albahaca acuática* ou *de arroyo* : plante aquatique qui ressemble au basilic. ‖ *Albahaca larga* : V. *Mirabel.*

ALBAHAQUERO, *s. m.* Pot pour le basilic.

* ALBAHAQUILLA, *s. f. dim* d'*Albahaca.* ‖ *Albahaquilla del rio* : V. *Calamento.*

ALBAIDA, *s. f.* Espèce d'arbrisseau sur lequel on fait monter les vers à soie.

ALBAIRE, *s. m.* (*boh.*) Œuf.

ALBALÁ, *s. m. f.* Privilége, brevet, lettres patentes, décret d'un souverain. ‖ Acquit reçu : licence : ordre. ‖ *Albalá de guia* : passavant.

* ALBALAFRO, *s. m.* (*v.*) Celui qui expédie les privilèges, les brevets accordés par le souverain. ‖ Celui qui expédie les passavans.

ALBALERO, *s. m.* (*v.*) Celui qui délivrait des privilèges, brevets, etc.

ALBANADO, *p. p.* V. *Albanar.* ‖ *adj.* (*boh.*) V. *Dormido.*

ALBANAR, *v. n.* (*v.*) S'appuyer, se soutenir, se fonder sur quelque chose.

* ALBANDO, *adj.* Ardent. On le dit du fer rougi par le feu.

ALBANEGA, *s. f.* Réseau sous lequel on enferme les cheveux. ‖ Filet, lacet pour prendre les lièvres et les lapins.

ALBANEGUERO, *s. m.* (*boh.*) Joueur de dés.

ALBANEGUILLA, *s. f. dim.* d'*Albanega.*

ALBANES, SA, *adj.* et *s.* Albanais : personne ou chose de l'Albanie. ‖ (*boh.*) V. *Albaneguero.* ‖ *Albaneses, pl.* (*boh.*) Les dés pour jouer.

ALBANO, NA, *adj.* V. *Albanes.*

* ALBANO, *s. m.* (*n. p.*) Alban.

* ALBANÓPOLIS, *s. f.* (*géog.*) Albanople : ville de la Turquie.

ALBAÑAL, *s. m.* Égout, sentine, cloaque. ‖ Marais, mare.

* ALBAÑAR, *s. m.* V. *Albañal.*

ALBAÑARIEGO, *s. m.* Chien pour la chasse dans les marais.

ALBAÑEAR, *v. n.* (*v.*) Travailler en maçonnerie.

ALBAÑERÍA, *s. f.* (*v.*) V. *Albañil.*

* ALBAÑEZ, ZA, *adj.* (*v.*) V. *Albañil.*

* ALBAÑI, *s. m.* (*v.*) V. *Albañil.*

ALBAÑIL, *s. m.* Maçon : artisan qui bâtit les bâtimens.

ALBAÑILERÍA, *s. f.* Maçonnerie, maçonnage : l'ouvrage et le métier du maçon.

* ALBAÑIR, *s. m.* (*v.*) V. *Albañil.*

ALBAQUIA, *s. f.* (*v.*) Reliquat de compte.

ALBAR, *adj. m. f.* Blanchâtre : qui tire sur le blanc. On ne le dit que de certaines choses.

* ALBARÁ, *s. f.* (*v.*) V. *Albalá.*

ALBARAN, *s. m. Ar.* Écriteau que l'on met devant une maison qui est à louer. *Ar.* (*prat.*) Billet, papier sous seing privé. ‖ (*v.*) V. *Albalá.*

ALBARAZADO, DA, *adj.* Attaqué de la lèpre blanche. ‖ Qui devient blanc en perdant sa couleur naturelle. ‖ On le dit d'une espèce de raisin jaspé très-abondant en dalousie.

ALBARAZO, *s. m.* Leucé : lèpre blanche, maladie cutanée.

ALBARCA, *s. f.* V. *Abarca.*

ALBARCOQUE, *s. m.* (*v.*) V. *Albaricoque.*

ALBARCOQUERO, *s. m. Mur.* Albercotier : arbre fruitier.

ALBARDA, *s. f.* Bât : selle pour bêtes de somme. ‖ (*fig.*) Barde : tranche de lard dont on enveloppe la volaille ou le veau que l'on veut faire rôtir. ‖ *Albarda gallinera* : bât plat. ‖ *Albarda sobre barda* (*fig. fam.*) On le dit ironiquement pour critiquer une surcharge inutile de choses ou de mots. ‖ *Como ahora llueven albardas* : (*fam.*) comme il pleut des bâts : en parlant d'une chose qu'on ne croit pas. ‖ *Poner ó echar la albarda* : embâter.

ALBARDADO, *p. p.* V. *Albardar.* ‖ (*fig.*) On le dit de l'animal qui a le poil du dos d'une autre couleur que celui du reste du corps. ‖ Bardé.

ALBARDAN, *s. m.* (*v.*) Bouffon.

ALBARDANEAR, *v. n.* (*v.*) Bouffonner : faire le bouffon.

ALBARDANERIA, *s. f.* (*v.*) Bouffonnerie.

ALBARDANIA, *s. f.* (*v.*) V. *Chocarrería, truhaneria.*

ALBARDAR, *v. a.* V. *Enalbardar.* ‖ Barder : couvrir de bardes de lard.

ALBARDELA, *s. f.* V. *Albardilla.*

ALBARDERÍA, *s. f.* Endroit où l'on fait des bâts. || Métier de bâtier.

ALBARDERO, *s. m.* Bâtier : artisan qui fait des bâts.

ALBARDILLA, *s. f. dim.* d'*Albarda.* || Chaperon, dos d'âne : le haut d'une muraille de clôture fait en forme de toit. || Carreau de terre en dos d'âne. || Espèce de selle pour dompter les jeunes chevaux. || Laine très-épaisse qui vient aux moutons et aux brebis sur le dos, en hiver. || Boue, terre qui s'attache au soc de la charrue. || Pâte fluide composée d'œufs, de farine, de sucre, servant aux fritures. || Bords des chemins en dos d'âne.

***ALBARDILLAR**, *v. a.* Chaperonner.

ALBARDIN, *s. m.* Sparte : plante.

ALBARDON, *s. m.* Panneau : espèce de bât.

ALBARDONCILLO, *s. m. dim.* d'*Albardon.*

***ALBA-REAL**, *s. f.* (*géogr.*) Albe-Royale : ville de la Basse-Hongrie.

ALBAREJO, *s. m.* et *adj.* V. *Candeal.*

ALBARICOQUE, *s. m.* Abricot : fruit. || Abricotier : arbre.

ALBARICOQUERO, *s. m.* Abricotier.

ALBARIGO, *adj.* V. *Candeal.*

ALBARILLO, *s. m.* Air de guitare très-vif et très-gai. || Espèce d'abricot.

ALBARINO, *s. m.* Blanc qu'employaient autrefois les femmes pour se blanchir le visage.

***ALBARRACIN**, *s. m.* (*géogr.*) Albarracin : ville de l'Aragon, en Espagne.

ALBARRADA, *s. m.* Mur de pierre. || Retranchement d'un camp.

ALBARRAN, *adj.* et *s.* (*v.*) Célibataire : qui n'est point marié. || (*id.*) Celui qui n'avait point de domicile fixe.

ALBARRANA, *adj.* V. *Cebolla albarrana.* || V. *Torre albarrana.*

ALBARRÁNEO, NEA, *adj.* (*v.*) V. *Forastero, extrangero.*

ALBARRANÍA, *s. f.* (*v.*) Célibat.

ALBARRANIEGO, GA, *adj.* (*v.*) V. *Albárraneo, extrangero.*

ALBARRAZ, *s. m.* V. *Albarazo.* || V. *Yerba piojera.*

ALBATOZA, *s. f.* Petite embarcation couverte.

ALBAYALDADO, DA, *adj.* (*inus.*) Blanchi avec du blanc de plomb.

ALBAYALDE, *s. m.* Céruse : blanc de plomb : massicot.

ALBAZANO, NA, *adj.* Bai : rouge-brun.

ALBAZO, *s. m.* V. *Alborada.*

ALBEADO, *p. p.* V. *Albear.*

ALBEAR, *v. n.* V. *Blanquear.* On le dit surtout des terres.

ALBEDRIADOR, *s. m.* (*v.*) Arbitre : juge arbitre.

ALBEDRIAR, *s. m.* (*v.*) V. *Arbitrar.*

ALBEDRÍO, ou LIBRE ALBEDRÍO, *s. m.* Libre arbitre, franc arbitre : faculté de l'âme pour se déterminer à une chose plutôt qu'à une autre. || Arbitre, caprice, volonté, gré, fantaisie. || Arbitrage : jugement d'un juge arbitre.

ALBEDRO, *s. m.* V. *Madroño.*

ALBEGADO, *p. p.* V. *Albegar.*

ALBEGAR, *v. a.* (*v.*) V. *Enjalbegar.*

ALBÉITAR, *s. m.* Maréchal, médecin vétérinaire : celui qui panse les chevaux, les bestiaux.

ALBEITE, *s. m.* (*v.*) V. *Albéitar.*

ALBEITERÍA, *s. f.* Art vétérinaire, maréchallerie, hippiatrique : art de guérir les animaux, les chevaux.

ALBELDADO, *p. p.* V. *Albeldar.*

ALBELDAR, *v. a.* (*v.*) Séparer la paille du grain avec la fourche.

ALBELLON, *s. m.* V. *Albañal.*

ALBENDA, *s. f.* Espèce de draperie ancienne pour orner les lits et les appartemens.

ALBENDERA, *s. f.* Femme qui faisait des *Albendas.* V. ce mot. || (*v.*) Femme qui n'aime point le travail.

*ALBENGA, *s. f.* (*géog.*) Albengue : ville.

ALBENGALA, *s. f.* Étoffe de lin très-fine dont les Maures d'Espagne ornaient leurs turbans.

ALBÉNTOLA, *s. f.* Filet très-fin pour prendre de petits poissons.

ALBERCA, *s. f.* Bassin, réservoir. || Routoir, quand il est destiné à rouir le chanvre. || Égout. || *Casa, obra,* etc. *en alberca* : maison, bâtiment découvert, qui n'a que les murailles.

ALBÉRCHIGA, *s. f.* V. *Albérchigo.*

ALBÉRCHIGO, *s. m.* Alberge : nivette : andille : espèce de pêche. || Albergier, pêcher : arbre qui porte les alberges, etc.

ALBERCON, *s. m. augm.* d'*Alberca.*

ALBERENGENA, *s. f.* (*v.*) V. *Berengena.*

ALBERGADA, *s. f.* (*v.*) Rempart, retranchement, palissade. || (*id.*) Maison, habitation, auberge.

ALBERGADO, *p. p.* V. *Albergar.*

ALBERGADOR, RA, *s.* (*v.*) Celui qui loge, qui accueille quelqu'un chez soi. || (*v.*) V. *Mesonero, ventero.*

ALBERGADURA, *s. f.* (*v.*) V. *Albergue.*

ALBERGAR, *v. a.* Loger, recevoir, accueillir quelqu'un chez soi.

ALBERGAR, *v. n.* (*v.*) Se loger, prendre un logement, chercher un asile.

ALBERGO, *s. m.* (*v.*) V. *Albergue.*

ALBERGUE, *s. m.* Maison, auberge, habitation, logis, ou quelque autre lieu où l'on cherche un asile. || Repaire : lieu où se retirent des bêtes malfaisantes et féroces. || On appelle ainsi les différentes maisons qu'habite chaque langue des chevaliers de Malte. || (*v.*) Hospice pour les orphelins et pour les enfans trouvés.

ALBERGUERÍA, *s. f.* Auberge, hôtellerie, hôtel garni pour les voyageurs. ‖ Hôpital, hospice pour les pauvres.

ALBERGUERO, *s. m.* (*v.*) Celui qui loge, qui accueille, qui reçoit chez soi. ‖ (*id.*) V. *Mesonero.* ‖ (*id.*) V. *Albergue.*

ALBERICOQUE, *s. m.* V. *Albaricoque.*

ALBERO, *s. m.* V. *Blanquizar.* ‖ Torchon pour essuyer les assiettes.

ALBERQUERO, *s. m.* Celui qui prend soin des routoirs et des réservoirs d'eau.

ALBERQUILLA, *s. f. dim.* d'*Alberca.*

* ALBERTO, *s. m.* (*n. p.*) Albert.

ALBESTOR, *s. m.* (*v.*) V. *Asbesto.*

ALBICANTE, *adj. m. f.* Blanchâtre : qui tire sur le blanc.

ALBIDRIO, *s. m.* (*v.*) V. *Albedrío.*

ALBIENSE, *adj.* Albigeois : de la secte des Albigeois.

ALBIGENSE, *adj. m. f.* D'Albi. ‖ *adj.* et *s.* Albigeois : nom de certains sectaires

* ALBIGES, *s. m.* (*géogr.*) L'Albigeois : contrée de la France.

ALBIHAR, *s. m.* La fleur du Narcisse. ‖ Buphtalmum, œil de bœuf : plante.

ALBILLA, *s. f.* Chasselas, mélier : espèce de raisin.

ALBILLO, *s. m.* Vin de chasselas, de mélier.

ALBIN, *s. m.* et *adj.* V. *Hematites.* ‖ (*peint.*) Couleur cramoisi-foncé faite avec de la sanguine.

ALBINO, NA, *adj.* et *s.* Albinos, nègre blanc : homme extrêmement blanc, né de parens noirs. On le dit aussi de la couleur perlée de certains chevaux. ‖ *Albina de marisma :* marais d'eau de la mer.

* ALBINO, *s. m.* (*n. p.*) Albin.

* ÁLBIS, *s. f.* (*géog.*) Albi : ville de France.

ALBITANA, *s. f.* (*mar.*) Contre-étambord, contre-étrave, marsoin, madrier.

ALBO, BA, *adj.* (*anat.*) Albugineux. V. *Blanco.*

ALBOAIRE, *s. m.* Lambris de carreaux de faïence.

ALBOGON, *s. m.* V. *Albogue.*

ALBOGUE, *s. m.* Espèce de flûte de berger. ‖ Instrument de musique qui consiste dans deux lames de laiton.

ALBOGUEADO, *p. p.* V. *Albogue ar.*

ALBOGUEAR, *v. n.* (*v.*) Jouer de l'instrument appelé *albogue.*

ALBOGUERO, RA, *s.* Celui qui joue ou qui fait des instrumens de musique appelés *albogues.*

* ALBOHERA, *s. f.* (*v.*) V. *Albufera.*

ALBOHEZA, *s. f.* (*v.*) Mauve : plante.

ALBOHOL, *s. m.* Liseron, liset : plante.

ALBOLGA, *s. f.* (*v.*) V. *Alholba.*

ALBÓNDIGA, *s. f.* Boulette : masse de chair pétrie en rond.

ALBONDIGON, *s. m. augm.* d'*Albóndiga.*

ALBONDIGUILLA, *s. f. dim.* d'*Albóndiga.*

ALBOR, *s. m.* (*poés.*) V. *Alborada.* Ce dernier est plus en usage. ‖ (*id.*) V. *Alba, aurora.* ‖ *El primer albor del dia :* la petite pointe du jour.

ALBORADA, *s. f.* Aube : la pointe du jour. ‖ (*mil.*) Combat, bataille, manœuvre militaire à la pointe du jour. ‖ (*mil.*) Battement du tambour, coup de canon à la pointe du jour pour éveiller les soldats. Aubade : concert vocal ou instrumental que l'on donne vers l'aube du jour, à la porte ou sous les fenêtres d'une personne.

ALBÓRBOLA, *s. f.* (*v.*) Cri de joie, exclamation.

ALBOREADO, *p. p.* V. *Alborear.*

ALBOREAR, *v. n.* Commencer à faire jour.

ALBORECER, *v. n.* (*v.*) V. *Alborear.*

* ALBORESCER, *v. n.* (*v.*) V. *Alborear.*

ALBORGA, *s. f.* Sandale de cordes de sparte.

ALBORNÍA, *s. f.* Grand vase vernissé qui a la forme d'une écuelle.

* ALBORNO, *s. m.* Flache : ce qui part de l'endroit où était l'écorce, dans une pièce de bois.

ALBORNOCILLO, *s. m. dim.* d'*Albornoz.*

ALBORNOZ, *s. m.* Albornoz : espèce de drap de laine grossier et non teint. ‖ Albornoz : manteau à capuchon de drap albornoz pour se garantir de la pluie et de la neige.

* ALBOROC, *s. m.* (*v.*) V. *Alboroque.*

ALBORONIA, *s. f.* Mets composé de melongènes, de citrouilles, de pommes d'amour et de piment.

ALBOROQUE, *s. m.* Vin du marché, pot-de-vin, épingles : ce qui se donne par manière de présent au-delà du prix arrêté pour un marché. On le dit plus particulièrement du repas qui se fait lorsqu'on termine un marché. ‖ *Echar el alboroque* : boire le vin du marché.

ALBOROTADAMENTE, *adv.* Turbulemment, avec turbulence.

ALBOROTADITO, TA, *adj. dim.* d'*Alborotado.*

ALBOROTADIZO, ZA, *adj.* Turbulent, impétueux, qui aime à faire du bruit, à exciter du bruit, du désordre.

ALBOROTADO, *p. p.* V. *Alborotar.* ‖ *adj.* Turbulent.

ALBOROTADOR, RA, *s.* Turbulent, crieur, criailleur, dégaîneur, tapageur, mutin, ditieux.

ALBOROTAMIENTO, *s. m.* (*v.*) V. *Alboroto.*

ALBOROTAPUÉBLOS, *s. m.* (*pop.*) Turbulent, tapageur, remuant. ‖ (*fam.*) Boute-en-train : celui qui excite au plaisir.

ALBOROTAR, *v. a.* Troubler, inquiéter. ‖ Soulever, ameuter. ‖ *Alborotar el gallo*

tiro, el palomar, el rancho, el cortijo: tapage, tapageries, faire du bruit comme quatre : faire un train.

*ALBOROTE, *s. m.* V. *Alboroto.*

ALBOROTO, *s. m.* Tumulte, sédition, émeute, bruit, criaillerie, vacarme, rixe, fracas. ‖ Altercation.

ALBOROZADO, *p. p.* V. *Alborozar.*

ALBOROZADOR, RA, *s.* Joyeux : qui égaie, qui ravit, qui donne de la joie.

ALBOROZAMIENTO, *s. m.* (*v.*) V. *Alborozo.*

ALBOROZAR, *v. a.* Réjouir, égayer, récréer, divertir : donner de la joie. ‖ (*v.*) V. *Alborotar.*

ALBOROZO, *s. m.* Joie, égaiement, ravissement, gaîté, belle humeur, enjouement. ‖ (*v.*) V. *Alboroto.*

*ALBRAN, *s. m.* (*vèner.*) Albran : jeune canard qui devient au mois d'octobre *canardeau*, et en novembre *canard.*

ALBRICIAR, *v. a.* Étrenner : donner des étrennes.

ALBRICIAS, *s. f.* Étrennes que l'on donne à celui qui apporte une bonne nouvelle. ‖ *¡Albricias! ¡albricias!* Cri de joie qui annonce une bonne nouvelle.

ALBUDECA, *s. f.* V. *Badea.*

ALBUERA, *s. f.* V. *Albufera.*

ALBUERBOLA, *s. f.* V. *Albórbola.*

*ALBUFERA, *s. f.* Lagune, lac formé par l'eau de la mer. ‖ (*v.*) V. *Alberca.*

ALBUGINEO, NEA, *adj.* (*anat.*) Albuginé, albugineux : qui est de couleur blanche.

ALBUHERA, *s. f.* Lagune, étang d'eau douce. ‖ (*v.*) V. *Albufera.*

ALBUR, *s. m.* Vandoise, dard : poisson d'eau douce du genre du cyprin.

ALBURA, *s. f.* Blancheur parfaite. ‖ Aubier : le bois tendre et blanchâtre qui est entre l'écorce et le cœur de l'arbre. ‖ *Albura de huevo* : (*v.*) blanc d'œuf.

*ALBURERO, *s. m.* Celui qui joue aux *albures.*

ALBURES, *s. m. pl.* Jeu de cartes qui ressemble au lansquenet. V. *Parar.*

*ALBURNO, *s. m.* Albe, albette : poisson d'eau douce.

ALCABALA, *s. f.* Droit sur tout ce que l'on vend. ‖ (*v.*) V. *Jabega.* ‖ *Alcabala del viento* : droit d'entrée que paient les marchandises qui viennent de l'étranger.

ALCABALATORIO, *s. m.* Recueil des lois et des ordonnances relatives au droit d'*alcabalas.* ‖ Rôle pour la répartition de ce droit.

ALCABALERO, *s. m.* Fermier ou administrateur des *alcabalas.* ‖ Percepteur des *alcabalas.*

ALCABOR, *s. m. Mur.* Le creux que forme le manteau d'un four ou d'une cheminée.

ALCABUZ, *s. m.* (*v.*) V. *Arcabuz.*

ALCACEL, *s. m.* Écourgeon, escourgeon, dragée : blé ou orge en herbe qu'on fait manger en vert aux chevaux.

ALCACER, *s. m.* V. *Alcacel.*

ALCACERÍA, *s. f.* (*v.*) V. *Alcaiceria.*

ALCACHOFA, *s. f.* Artichaut : le fruit des artichauts. ‖ Artichaut : plante potagère.

ALCACHOFADO, DA, *adj.* En forme d'artichaut.

ALCACHOFADO, *s. m.* Ragoût apprêté avec des artichauts.

ALCACHOFAL, *s. m.* Terrain planté d'artichauts.

ALCACHOFERA, *s. f.* V. *Alcachofa* : plante.

ALCACÍ *s. m.* (*v.*) V. *Alcacil.*

ALCACIL, *s. m.* (*v.*) V. *Alcacil.*

ALCADUZ, *s. m.* V. *Arcaduz.*

* ALCAECERÍA, *s. f.* (*v.*) V. *Alcaiceria.*

ALCAET, *s. m.* (*v.*) V. *Alcaide.*

ALCAFAR, *s. m.* (*v.*) Caparaçon de cheval.

ALCAHAZ, *s. m.* Volière : grande cage pour les oiseaux.

ALCAHAZADA, *s. f.* Cagée : cage pleine d'oiseaux.

ALCAHAZADO, *p. p.* V. *Alcahazar.*

ALCAHAZAR, *v. a.* Enfermer des oiseaux dans une grande cage.

ALCAHOTAR, *v. a.* (*v.*) V. *Alcahuetar.*

ALCAHOTERÍA, *s. f.* (*v.*) V. *Alcahueteria.*

ALCAHUETA, *s. f.* Entremetteuse, appareilleuse : femme qui fait métier de prostituer des femmes.

ALCAHUETAZO, ZA, *s. augm.* d'*Alcahuete.*

ALCAHUETE, *s. m.* Maquignon, mercure, entremetteur : celui qui fait métier de prostituer, de débaucher des femmes, des filles. ‖ (*fig. fam.*) Recéleur : celui qui recèle, qui cache ce qu'on ne veut pas qu'on sache d'un autre.

ALCAHUETEADO, *p. p.* V. *Alcahuetear.*

ALCAHUETEAR, *v. a.* Faire le maquereau, solliciter des femmes pour les autres.

ALCAHUETERÍA, *s. f.* Maquerellage, maquignonnage. ‖ (*fig. fam.*) Recélement, cachotterie.

ALCAHUETILLO, *dim.* d'*Alcahuete.*

ALCAHUETON, *augm.* d'*Alcahuete.*

ALCAICERÍA, *s. f.* Endroit où l'on vend de la soie écrue.

* ALCAICO, *adj.* et *s.* (*poés.*) Alcaïque : espèce de vers latin et grec.

ALCAIDE, *s. m.* Gouverneur d'un château ou d'une forteresse, qu'on appelait autrefois châtelain. ‖ Geôlier : celui qui a la garde d'une prison.

ALCAIDESA, *s. f.* Femme de l'*Alcaide.*

ALCAIDÍA, *s. f.* Emploi de châtelain. ‖ Droit que l'on payait autrefois dans certains districts pour le bétail qui y passait.

ALCAIDIADO, *s. m.* (*v.*) V. *Alcaldía.*

ALCALAINO, NA, *adj. et s.* D'Alcala.

ALCALDADA, *s. f.* Abus d'autorité commis par un alcade. ‖ (*fig. fam.*) Action, discours dans lesquels on laisse apercevoir une affectation ridicule d'autorité.

ALCALDE, *s. m.* Alcade : maire, juge qui administre la justice dans un ressort déterminé. ‖ Celui qui danse à la tête, qui mène le branle, la danse. ‖ Jeu de cartes entre six personnes. ‖ *Alcalde alamin.* V. *Alamin.* ‖ *Alcalde de alzadas.* V. *Juez de alzadas.* ‖ *Alcalde de barrio* : commissaire de police ou de quartier avec une certaine juridiction judiciaire. ‖ *Alcalde de casa, corte y rastro* : juge civil et criminel faisant partie d'un des tribunaux suprêmes qui composent le conseil de Castille. ‖ *Alcalde del crimen* : juge criminel de différentes cours suprêmes établies dans le royaume. ‖ *Alcalde de hijosdalgo* : juge, dans les cours de Valladolid et de Grenade, pour les affaires relatives aux priviléges des nobles. ‖ Alcade élu par les nobles dans quelques endroits. ‖ *Alcalde de la hermandad* : juge qui connaît des vols et des assassinats commis hors des villes. ‖ *Alcalde de la mesta* : juge qui connaît des affaires des bergers. ‖ *Alcalde de la cuadra* : membre de la chambre criminelle de la cour de Séville. ‖ *Alcalde de noche* : magistrat qui veille à la sûreté publique pendant la nuit. ‖ *Alcalde de obras y bosques* : juge qui connaît des affaires civiles et criminelles dans les forêts et lieux de plaisance du roi. ‖ *Alcalde del rastro.* V. *Alcalde de casa, corte y rastro.* ‖ *Alcalde de cuadrilla.* V. *Alcalde de la mesta.* ‖ *Alcalde de sacas* : juge qui veille à ce que rien ne soit exporté du royaume contre les ordonnances et les lois du pays. ‖ *Alcalde entregador,* ou *Alcalde mayor entregador* : juge, membre du conseil de la *mesta*, qui connaît des affaires des bergers. ‖ *Alcalde mayor* : juge ordinaire d'une ville ou village où il y a un second ou adjoint. C'est aussi, dans la Nouvelle-Espagne, celui qui gouverne au nom du roi une ville qui n'est point capitale d'une province. ‖ *Alcalde ordinario* : juge ordinaire d'un lieu, qui connaît en première instance de toutes les causes. ‖ *Alcalde pedáneo* : juge pédané, juge de village.

ALCALDESA, *s. f.* La femme de l'alcade.

ALCALDÍA, *s. f.* Emploi, dignité d'alcade et son ressort.

* ALCALESCENCIA, *s. f.* (*méd.*) Alcalescence : fermentation alcaline.

* ALCALESCENTE, *adj. m. f.* (*méd.*) Alcalescent : qui tend à se tourner en une fermentation alcaline et putride.

* ÁLCALI, *s. m.* (*chim.*) Alcali : substance âcre, d'une saveur urineuse, qui verdit plusieurs couleurs végétales rouges ou bleues, et forme des sels en se combinant avec les acides. ‖ (*inus.*) V. *Sosa.* ‖ *Álcali fijo* : alcali fixe. ‖ *Álcali volátil* : alcali volatil.

ALCALIFA, *s. m.* (*v.*) V. *Califa.*

ALCALIFAGE, *s. m.* (*v.*) Dignité, emploi de calife.

ALCALINO, NA, *adj.* (*chim.*) Alcalin : qui a quelques-unes des propriétés des alcalis.

ALCALIZADO, *p. p.* V. *Alcalizar.* ‖ *adj.* Alcalisé.

* ALCALIZAR, *v. a.* (*chim.*) Alcaliser.

* ALCALNELLA, *s. f.* (*v.*) Certaine distance qu'on ne saurait pas déterminer aujourd'hui.

* ALCALLE, *s. m.* (*v.*) V. *Alcalde.*

ALCALLER, *s. m.* (*v.*) V. *Alfarero.* ‖ (*id.*) V. *Alfar.*

ALCALLERÍA, *s. f.* (*v.*) Poterie de terre.

ALCAMIZ, *s. m.* (*v. mil.*) V. *Alarde.* ‖ Liste des noms des soldats.

ALCAMONÍAS, *s. f. pl.* Diverses sortes de graines que l'on met dans les ragoûts. ‖ (*fam.*) V. *Alcahuete.*

ALCANA, *s. f.* (*v.*) Lieu où sont les boutiques des marchands. ‖ V. *Alheña.*

ALCANCE, *s. m.* L'action d'atteindre. ‖ Débet, reliquat, déficit d'un compte. ‖ Portée, distance à laquelle le bras peut atteindre dans toutes les positions. ‖ Portée d'une arme quelconque. ‖ Atteinte, entretaillure : blessure que se fait lui-même un cheval qui s'entre-taille. ‖ Courrier extraordinaire envoyé pour rattraper un courrier ordinaire. ‖ Revenant-bon. ‖ (*fig.*) Talent, capacité.

ALCANCÍA, *s. f.* Tire-lire : tronc propre à serrer de l'argent. ‖ Boule creuse de terre remplie de cendres ou de fleurs qu'on se lance mutuellement en courant à cheval dans un certain jeu. ‖ (*mil.*) Stratagème dont on se servait anciennement à la guerre. ‖ (*boh.*) Chef, maître d'un bordel.

ALCANCIAZO, *s. m.* Coup d'*alcancía.*

ALCÁNDARA, *s. f.* Blot, perche, chevalet où se repose l'oiseau de fauconnerie.

ALCANDÍA, *s. f.* Plante qui ressemble au maïs.

ALCANDIAL, *s. m.* Terrain semé d'*alcandía.*

ALCÁNDIGA, *s. f.* V. *Alcandía.*

ALCANDORA, *s. f.* Feu brillant qu'on allume pour donner quelques avis, pour servir de signal. ‖ (*v.*) Vêtement blanc qui a la forme de la chemise, et aussi la chemise. ‖ (*boh.*) Perche où les tailleurs suspendent les habits.

ALCANFOR, *s. m.* Camphre : gomme d'une espèce de laurier des Indes.

ALCANFORADA, *s. f.* Camphrée : plante.
ALCANFORADO, DA, *adj.* Camphré : qui a du camphre.
ALCÁNTARA, *s. f* (*v.*) V. *Puente.* ‖ Cuvette pour recevoir le velours du dessus d'armoire.
ALCANTARILLA, *s. f. dim.* d'*Alcántara.* Cloaque, égout : conduit des eaux.
ALCANTARILLADO, *s. m.* Ouvrage fait en forme d'arc d'égout.
ALCANTARINO, NA, *s.* et *adj.* De l'ordre de Saint-Pierre d'Alcantara.
ALCANZADIZO, ZA, *adj.* (*inus.*) Facile à obtenir, à atteindre.
ALCANZADO, *p. p.* V. *Alcanzar.* ‖ *adj.* Reliquataire. ‖ *Estar* ou *andar alcanzado* : être arriéré, avoir des dettes, être criblé de dettes, être obéré.
ALCANZADOR, RA, *s.* (*v.*) Celui qui atteint, celui qui obtient.
ALCANZADURA, *s. f.* Blessure que fait au pied d'un cheval un coup de pierre, de fer, etc. ‖ Atteinte, entre-taillure.
ALCANZAMIENTO, *s. m.* (*v.*) V. *Alcance.*
ALCANZANTE, *p. a.* V. *Alcanzar.* (*v.*) Qui atteint, qui poursuit, qui obtient.
ALCANZAR, *v. a.* Atteindre, poursuivre, attraper, joindre. ‖ Être contemporain d'une personne ou d'une chose : Ex. *Alcancé á mi bisabuelo* : je connus mon bisaïeul. ‖ Atteindre, aveindre, prendre une chose en étendant le bras. ‖ Obtenir, acquérir, réussir, arriver à. ‖ Savoir, comprendre, entendre. ‖ Avoir la force, le pouvoir, la vertu de faire quelque chose. ‖ Être créancier d'un reliquat de compte. ‖ *Alcanzar á uno de cuenta* : *alcanzar á uno de razones* : mettre quelqu'un au pied du mur : le réduire à ne savoir que répondre. ‖ *Alcanzar á uno en dias* : survivre à quelqu'un. ‖ *No le alcanza la sal el agua* : manquer du nécessaire pour sa subsistance.
ALCANZAR, *v. n.* Regarder, appartenir, s'étendre, concerner. ‖ Suffire. ‖ Porter, en parlant d'armes à feu.
ALCANZARSE, *v. r.* S'atteindre, s'entretailler, en parlant des chevaux. ‖ Se joindre, se rejoindre. ‖ *Alcanzársele poco á alguno en no alcanzársele mas* : avoir peu de surpreus, de talens.
ALCAPARRA, *s. f.* Câpre : petit fruit vert. ‖ Câprier : arbrisseau qui porte des câpres.
ALCAPARRADO, DA, *adj.* Préparé avec des câpres, en parlant d'un mets.
ALCAPARRADO, *s. m.* Ragoût accommodé avec des câpres.
ALCAPARRAL, *s. m.* Terrain planté de câpriers.
ALCAPARRO, *s. m.* Câprier.
ALCAPARRON, *s. m.* Câpre : fruit du ‖ (*v.*) Ancienne garniture d'épée.
ALCAPARROSA, *s. f.* V. *Caparrosa.*
ALCARACEÑO, ÑA, *adj.* D'Alcaraz en Espagne.
ALCARAVAN, *s. m.* Butor : oiseau marais.
ALCARAVANERO, *adj.* On le dit du faucon habitué à poursuivre les butors.
ALCARAVEA, *s. f.* Carvi : plante, et sa graine.
ALCARCEÑA, *s. f.* Ers : vesce noire plante.
ALCARCEÑAL, *s. m.* Terrain planté d'ers ou vesce noire.
* **ALCARCHOFA**, *s. f.* (*v.*) V. *Alcachofa.*
* **ALCARCHOFADO, DA**, *adj.* (*v.*) V. *Alcachofado.*
ALCARCIL, *s. m. And.* V. *Alguacil.*
ALCARÍA, *s. f.* (*v.*) V. *Alqueria.*
* **ALCAROVEA**, *s. f.* (*v.*) V. *Alcaravea.*
ALCARRACERO, RA, *s.* Celui qui fait ou qui vend des *alcarrazas.* ‖ Tablette ou l'on place les *alcarrazas.*
ALCARRAZA, *s. f.* Vase de certaine espèce de terre blanche, qui sert à rafraîchir l'eau.
ALCARREÑO, ÑA, *adj.* et *s.* De l'Alcarria en Espagne.
ALCAHTAZ, *s. m.* (*v.*) V. *Cucurrucho.*
* **ALCATARA**, *s. f.* (*v.*) V. *Alquitara.*
ALCATIFA, *s. f.* Tapis fin. ‖ Terre mêlée de sable pour égaliser le terrain que l'on veut paver.
ALCATIFE, *s. m.* (*bot.*) Soie.
ALCATIFERO, *s. m.* (*bot.*) Voleur de soieries.
ALCATRAZ, *s. m.* (*v.*) V. *Cucurrucho.* Onocrotale, grand gosier : oiseau de marais, et des Antilles.
ALCAUCÍ, *s. m.* (*v.*) V. *Alcaucil.*
ALCAUCIL, *s. m.* (*v.*) Artichaut sauvage.
ALCAUDON, *s. m.* Moquette : petit oiseau qui sert d'appeau pour attirer d'autres oiseaux dans les filets.
ALCAYATA, *s. f.* Clou à crochet. V. *Escarpia.*
ALCAZABA, *s. f.* (*v.*) Château, forteresse.
ALCÁZAR, *s. m.* Château fortifié. ‖ (*poés.*) Palais, château d'un souverain. ‖ (*mar.*) Arcasse : culasse du navire : gaillard d'arrière.
ALCAZUZ, *s. m.* V. *Regaliza.*
ALCE, *s. m.* Alce, élan : animal sauvage. ‖ La portion de cartes qu'on coupe en jouant. ‖ Marquant de la retourne.
* **ALCEA**, *s. f.* Alcée : plante.
* **ALCÍDES**, *s. m.* Alcide : nom d'Hercule.
* **ALCINO**, *s. m.* V. *Albahaca silvestre.*
ALCION, *s. m.* Alcyon : oiseau de mer.
ALCIONIO, NIA, *adj.* Alcyonien : qui appartient à l'alcyon.
ALCIONIO, *s. m.* Alcyon, polypier, ru-

che des polypes : substance marine très-cariée.

ALCOBA, *s. f.* Alcove : pièce pour mettre un lit. ‖ Châsse d'une balance. ‖ *Alcobas* : assemblées ou réunions de plaisir que tiennent chez les recteurs les étudians de quelques colléges.

ALCOBAZA, *s. f. augm.* d'*Alcoba.*

ALCOBILLA, ITA, *s. f. dim.* d'*Alcoba.*

* ALCOCARRA, *s. f.* (*v.*) V. *Gesto, maeca.*

ALCOHELA, *s. f.* (*v.*) V. *Endibia.*

ALCOHOL, *s. m.* (*chim.*) Alcohol : esprit-de-vin. ‖ (*id.*) Alcohol : poudre extrêmement divisée, et aussi l'esprit d'antimoine. ‖ (*v.*) V. *Antimonio.* ‖ Sorte d'onguent noir pour les yeux.

ALCOHOLADO, *p. p.* V. *Alcoholar.* ‖ On le dit des bestiaux qui ont le poil autour de l'œil plus foncé que dans le reste du corps.

ALCOHOLADOR, RA, *s.* Celui qui alcoholise.

ALCOHOLAR, *v. a.* (*chim.*) Alcoholiser : réduire en poudre impalpable. ‖ (*id.*) Alcoholiser : rectifier extrêmement les esprits volatils. ‖ Teindre en noir, avec de l'antimoine préparé, les cheveux, les sourcils et les paupières. ‖ (*v.*) Il se dit d'un chevalier, qui dans un carrousel, dépasse la quadrille ennemie.

ALCOHOLERA, *s. f.* Vase pour l'alcohol.

* ALCOHOLIZACION, *s. f.* Alcoholisation : l'action d'alcoholiser.

ALCOHOLIZAR, *v. a.* (*chim.*) V. *Alcoholar.*

ALCOLLA, *s. f.* (*v.*) V. *Cántaro.*

ALCOMENÍAS, *s. f. pl.* (*v.*) V. *Alcamonias.*

ALCONCILLA, *s. f.* (*v.*) Carmin préparé, dont se fardaient les femmes.

ALCOR, *s. m.* (*v.*) V. *Cerro, collado.*

ALCORAN, *s. m.* Alcoran, Coran ou Koran : le livre de la loi de Mahomet.

ALCORANISTA, *s. m.* Alcoraniste : sectaire, et aussi docteur de la loi de Mahomet.

ALCORCÍ, *s. m.* (*v.*) Espèce de bijou.

ALCORNOCAL, *s. m.* Terrain planté de liéges.

ALCORNOQUE, *s. m.* Liége : arbre, espèce de chêne vert. ‖ (*fig.*) Avare insensible.

ALCORNOQUEÑO, ÑA, *adj.* Qui appartient au liége.

* ALCOROVÍA, *s. f.* V. *Alcaravea.*

ALCORQUE, *s. m.* (*v.*) Sandale avec la semelle de liége. ‖ (*bot.*) Sandale de chanvre.

ALCORQUÍ, *s. m.* (*v.*) V. *Alcorque.*

ALCORZA, *s. f.* Pâte très-blanche de sucre et d'amidon, dont on fait toutes sortes de figures. ‖ Figure ou morceau de cette pâte.

ALCORZADO, *p. p.* V. *Alcorzar.*

ALCORZAR, *v. a.* Couvrir d'*alcorza.*

ALCOTAN, *s. m.* Laneret, tiercelet fau-perdrieu : oiseau de proie. La femelle de cet oiseau s'appelle en français *lanier.*

ALCOTANA, *s. f.* Hachette, décintoir, instrument de maçon.

ALCOTANCILLO, *s. m. dim.* d'*Alcotan.*

ALCOTON, *s. m.* (*v.*) V. *Algodon.*

* ALCOTONÍA, *s. f.* (*v.*) V. *Cotonia.*

ALCREBITE, *s. m.* V. *Azufre.*

ALCRIBÍS, *s. m.* (*min.*) V. *Tobera.*

ALCROCO, *s. m.* (*v.*) V. *Azafran.*

ALCUBILLA, *s. f. Gr.* Réservoir, château d'eau.

ALCUCERO, *s. m.* Faiseur, vendeur d'huiliers.

ALCUCERO, RA, *adj.* Qui appartient à l'huilier.

ALCUCILLA, *s. f. dim.* d'*Alcuza.*

ALCUÑA, *s. f.* (*v.*) Lignage, extraction, race, famille.

ALCUÑO, *s. m.* (*v.*) Surnom.

ALCURNIA, *s. f.* V. *Alcuña.*

ALCUZA, *s. f.* V. *Aceitera.*

ALCUZADA, *s. f.* La portion d'huile qui entre dans l'huilier.

ALCUZCUZ, *s. m.* Pâte de farine dont les Maures font un grand usage.

ALCUZCUZU, *s. m.* (*v.*) V. *Alcuzcuz.*

ALCUZON, *s. m. augm.* d'*Alcuza.*

ALDABA, *s. f.* Marteau de porte, heurtoir. ‖ Verrou : barre de fer pour fermer les portes.

ALDABADA, *s. f.* Coup de heurtoir. (*fig.*) Saisissement, frayeur.

ALDABAZO, *s. m.* V. *Aldabada.*

ALDABEADO, *p. p.* V. *Aldabear.*

ALDABEAR, *v. n.* (*inus.*) Frapper souvent avec le heurtoir.

ALDABÍA, *s. f.* Solive.

ALDABILLA, *s. f. dim.* d'*Aldaba.*

ALDABON, *s. m. augm.* d'*Aldaba.* Cachet, main : anse de fer aux deux extrémités d'un coffre. ‖ (*mar.*) Arganeau, organeau. V. *Arganeo.*

ALDEA, *s. f.* Hameau, village : petite population.

ALDEANAMENTE, *adv.* D'une manière villageoise, selon la coutume villageoise. ‖ (*v.*) V. *Rústicamente, groseramente.*

ALDEANIEGO, GA, *adj.* (*inus.*) Villageois : qui appartient au village.

ALDEANO, NA, *adj.* Villageois, campagnard, paysan, et ce qui appartient au village. ‖ (*fig. v.*) Grossier, rustique, impoli, rustre.

ALDEBARAN, *s. m.* (*astr.*) Aldébaran : étoile fixe près des Hyades.

* ALDEGUNDA, *s. f.* (*n. p.*) Aldégonde.

ALDEHUELA, *s. f. dim.* d'*Aldea.*

ALDEILLA, *s. f. dim.* d'*Aldea*.

ALDEORRIO, *s. m.* Petit hameau. On le dit aussi par mépris d'une ville ou village qui a été réduit à une petite population et à un petit nombre de maisons.

ALDEORRO, *s. m.* V. *Aldeorrio*.

ALDERREDOR, *s. m.* (*v.*) V. *Alrededor*.

ALDIZA, *s. f.* Espèce de centaurée, avec laquelle on fait des balais.

ALDRAN, *s. m. Extr.* Celui qui vend du vin dans les pâtis.

ALDUCAR, *s. m.* (*v.*) Soie d'une qualité inférieure.

ALEACION, *s. f.* Alliage : mélange de métaux.

ALEADO, *p. p.* V. *Alear*.

ALEAR, *v. a.* Allier : mêler différens métaux.

ALEAR, *v. n.* Battre, mouvoir les ailes. ‖ (*fig.*) Mouvoir, agiter les bras. On le dit ordinairement des enfans qui remuent continuellement les bras quand ils voient leurs mères ou leurs nourrices. ‖ *Ir aleando* : aller mieux, commencer à se rétablir. ‖ (*id.*) Reprendre haleine, se remettre d'une fatigue, d'une indisposition. ‖ (*inus.*) Aspirer.

***ALEATORIO, RIA**, *adj.* (*prat.*) Aléatoire. On le dit d'une convention qui repose sur un événement incertain.

ALEBRADO, *p. p.* V. *Alebrarse*.

ALEBRARSE, *v. r.* Se tapir contre la terre, comme font les lièvres. ‖ (*fig.*) Se décourager, avoir peur.

ALEBRASTADO, ou **ALEBRESTADO**, *p. p.* V. *Alebrastarse*, *alebrestarse*.

ALEBRASTARSE, ALEBRESTARSE, *v. r.* V. *Alebrarse*.

ALEBRONADO, *p. p.* V. *Alebronarse*.

ALEBRONARSE, *v. r.* (*inus.*) V. *Acobardarse*.

ALECE, *s. m.* Ragoût fait avec le foie du poisson appelé mulet ou muge.

ALECHIGAR, *v. a* (*v.*) V. *Dulcificar*, *suavizar*.

ALECHUGADO, *p. p.* V. *Alechugar*.

ALECHUGADO, *s. m.* Fraise : linge plissé.

ALECHUGAR, *v. a.* Fraiser, plisser à la manière d'une fraise. ‖ Godronner : plisser du linge en godrons.

***ALECTO**, *s. f.* Alecton : une des trois furies de la fable.

ALECTORIA, *s. f.* Pierre alectorienne : pierre qu'on trouve dans le foie du coq.

***ALECTOROMANCIA**, *s. f.* Alectoromancie : divination par le coq.

ALEDA, *s. f.* V. *Cera aleda*.

***ALEDANNO**, *s. m.* (*v.*) V. *Lindero*.

ALEDAÑO, *s. m.* (*v.*) Limite, confins, borne.

ALEFANGINAS, *adj. f. pl.* (*pharm.*) Pilules purgatives faites avec différens aromates.

ALEFRIS, *s. m.* (*mar.*) Mortaise, éclingure, rablure : entaillure faite à une pièce de bois pour l'assembler avec une autre.

ALEGACION, *s. f.* Allégation, plaidoyer.

ALEGADO, *p. p.* V. *Alegar*.

ALEGAMIENTO, *s. m.* (*v.*) V. *Alegacion*.

ALEGANZA, *s. f.* (*v.*) V. *Alegacion*.

ALEGAR, *v. a.* Alléguer, citer, avancer, déduire, apporter des raisons. C'est aussi un terme de barreau. ‖ *Alegar servicios, méritos*, etc. : exposer ses services, ses mérites, etc., les faire valoir.

ALEGATO, *s. m.* (*prat.*) Factum, mémoire qui contient les faits. ‖ (*id.*) Salvations.

ALEGIFÁRMACO, CA, *adj.* (*med.*) Alexipharmaque, alexitère. Il se dit des remèdes contre les poisons.

ALEGIJA, *s. f.* Espèce de bouillie faite avec de la farine d'orge.

ALEGORÍA, *s. f.* (*réth.*) Allégorie.

ALEGÓRICAMENTE, *adj.* Allégoriquement.

ALEGÓRICO, CA, *adj.* Allégorique.

ALEGORIZADO, *p. p.* V. *Alegorizar*.

ALEGORIZAR, *v. a.* Allégoriser : expliquer selon le sens allégorique.

ALEGRADO, *p. p.* V. *Alegrar*.

ALEGRADOR, RA, *s.* (*v.*) Celui qui égaie. ‖ (*fam.*) Morceau de papier avec lequel on arrange la mèche d'une chandelle, afin qu'elle donne plus de lumière.

ALEGRAMIENTO, *s. m.* (*v.*) V. *Alegria*.

ALEGRANTE, *p. a.* (*inus.*) V. *Alegrar*. Égayant : qui égaie.

ALEGRAR, *v. a.* Égayer, réjouir, divertir, désennuyer : donner de la joie. ‖ (*fig.*) Embellir, enjoliver. ‖ (*chir.*) V. *Legrar*. ‖ *Alegrar las luces* : arranger la mèche d'une bougie, afin qu'elle donne plus de lumière. ‖ Attiser le feu d'une cheminée.

ALEGRARSE (*de*), *v. r.* Se réjouir, s'égayer, avoir de la joie. ‖ Être charmé de quelque chose. ‖ Se griser, noyer son chagrin dans le vin. ‖ (*prat. v.*) V. *Gozar*. ‖ *Alegrársele á alguno la pajarilla* : se réjouir beaucoup de quelque chose.

ALEGRE, *adj. m. f.* Gai, riant, enjoué, réjoui, content. ‖ Joyeux, jovial, plaisant, réjouissant. ‖ Alègre, alerte, éveillé. ‖ Gris, gai par le vin. ‖ (*fig.*) Vif, gai en parlant de couleurs. ‖ (*id.*) Heureux, réjouissant, agréable, favorable. ‖ V. *Vivo*, *picante*. ‖ (*v.*) Vaillant, courageux. ‖ *Alegre de cascos* : étourdi, imprudent, écervelé. ‖ *Estar alegre de* : être charmé de.

ALEGREMENTE, *adv.* Gaiement, gai, joyeusement. ‖ Alègrement.

***ALEGRETE**, *adj. m. f.* Folichon, folâtre, badin.

ALEGREZA, *s. f.* (*v.*) V. *Alegria*.

ALEGRÍA, *s. f.* Gaieté, joie, réjouissance, allégresse. ‖ Sésame, jugoline : plante. ‖ Nougat fait avec de la graine de jugoline. ‖ (*boh.*) V. *Taberna.* ‖ *Con alegria* : joyeusement. ‖ *Vana alegria* : fausse joie. ‖ *Alegrias, pl.* Allégresse, réjouissances publiques.

* ALEGRILLO, LLA, *adj.* Follet. *dim.* d'*Alegre.*

ALEGRÍSIMO, MA, *adj. sup.* d'*Alegre.*

* ALEGRO, *s. m.* (*mus.*) Allégro : mouvement vif et gai.

ALEGRON, *s. m.* (*fam.*) Bouffée de gaieté. ‖ Feu clair et de peu de durée.

ALEJADO, *p. p.* V. *Alejar.*

ALEJAMIENTO, *s. m.* Éloignement.

ALEJAR (*de*), *v. a.* Éloigner, écarter. Il est plus usité comme verbe réciproque. ‖ *Alejar del camino* : dérouter.

ALEJANDRINO, NA, *adj.* et *s.* Alexandrin : d'Alexandrie. ‖ Alexandrin : vers français.

ALEJO, *s. m.* (*n. p.*) Alexis.

ALEJOR, *s. m.* (*v.*) Mesure agraire.

ALEJUR, *s. m.* V. *Alajú.*

ALELADO, *p. p.* V. *Alelarse.*

ALELARSE, *v. r.* Perdre sa vivacité, s'engourdir, s'hébéter, devenir stupide.

ALELÍ, *s. m.* Giroflier, violier, plante. ‖ Giroflée : la fleur du giroflier.

ALELUYA, *s. f.* Alleluia : temps de Pâques. ‖ Alleluia, petite oseille : plante. ‖ (*fig.*) Petites images qu'on jette le Samedi-Saint à ceux qui sont dans l'église.

ALEMA, *s. f.* Portion d'eau d'arrosement dont chaque voisin profite à son tour.

ALEMAN, NA, *adj.* et *s.* Allemand : d'Allemagne.

ALEMANA, ALEMANDA, *s. f.* Allemande : espèce de danse.

ALEMANES, SA, *adj.* (*v.*) V. *Aleman.*

ALEMANESCO, CA, *adj.* (*v.*) V. *Alemanisco.*

* ALEMANIA, *s. f.* (*géogr.*) Allemagne : pays de l'Europe.

ALEMÁNICO, CA, *adj.* (*v.*) Allemand : d'Allemagne.

ALEMANISCO, *s. m.* Damassure : linge ouvré, linge damassé.

ALENGUADO, *p. p.* V. *Alenguar.*

ALENGUAMIENTO, *s. m.* Convention, arrangement pour l'affermage d'un pâturage.

ALENGUAR, *v. a.* Traiter du fermage d'une varenne, d'un pâturage.

* ALENQUER, *s. m.* (*géogr.*) Alanquer : ville du Portugal.

ALENTADA, *s. f.* (*v.*) Haleinée, bouffée de vent.

ALENTADAMENTE, *adv.* Courageusement, vigoureusement, hasardeusement, vaillamment.

ALENTADO, *p. p.* V. *Alentar.* ‖ *adj.* Courageux, valeureux, hasardeux, vaillant.

ALENTAR, *v. n.* Respirer, prendre la haleine.

ALENTAR, *v. a.* Enhardir, encourager, animer.

ALENTOSO, SA, *adj.* (*v.*) V. *Alentado.*

ALEONADO, DA, *adj.* V. *Leonado.*

ALERA, *s. f.* V. *Era.* ‖ *Alera foral* : *Ar.* droit de pâturage.

ALERCE, *s. m.* Mélèze, larix : arbre.

ALERO, *s. m.* Avant-toit, auvent, subgrode : saillie d'un toit sur la rue. ‖ *Aleros* : tabliers de cuir attachés aux voitures pour défendre des éclaboussures. ‖ Filet servant à conduire les perdrix dans le piége.

ALERTA, *adv.* Alerte : debout, sur ses gardes. ‖ *Tener* ou *estar ojo alerta* : avoir l'œil au guet.

ALERTADO, *p. p.* V. *Alertar.*

ALERTAMENTE, *adv.* Attentivement, vigilamment, d'une manière alerte.

ALERTAR, *v. a.* Exciter qu'qu'un à être attentif, vigilant : donner l'alerte.

ALERTARSE, *v. r.* (*boh.*) Se précautionner, se tenir sur ses gardes : être alerte.

ALERTO, TA, *adj.* Alerte, vigilant, éveillé.

* ALESIA, *s. f.* (*géogr.*) Alais : ville de France.

ALESNA, *s. f.* (*v.*) V. *Lesna.*

ALESNADO, DA, *adj.* Pointu comme une alêne.

ALETA, *s. f. dim.* d'*Ala.* Aileron : petite aile. ‖ Alichon : planche où tombe l'eau qui fait tourner le moulin. ‖ Nageoire, aileron de poisson. ‖ (*mar.*) Courbe d'acasse, dans un navire. ‖ (*v.*) V. *Alero.*

ALETADA, *s. f.* Mouvement des ailes. ‖ (*mar.*) Alidade.

ALETAZO, *s. m.* Coup d'aile.

ALETEAR, *v. n.* Battre des ailes avec force, sans rompre l'air.

ALETEO, *s. m.* Trémoussement, battement des ailes.

ALETO, *s. m.* Espèce de faucon des Indes.

ALETON, *s. m. augm.* d'*Aleta.*

ALETORÍA, *s. f.* V. *Alectoria.*

ALETRIA, *s. f.* *Murc.* V. *Fideos.*

ALEUDARSE, *v. r.* (*v.*) Fermenter, en parlant de la pâte à faire le pain.

ALEVANTADIZO, ZA, *adj.* (*v.*) Tumultueux, séditieux : sujet à se révolter.

ALEVANTAMIENTO, *s. m.* (*v.*) V. *Levantamiento.*

ALEVE, *adj. m. f.* Perfide, traître, infâme, assassin.

ALEVE, *s. m.* (*v.*) V. *Alevosia.* ‖ *A aleves* : (*v.*) V. *Alevosamente, á traicion.*

* ALEVIAMIENTO, *s. m.* (*v.*) V. *Alivio.*

* ALEVIAR, *v. a.* (*v.*) V. *Aliviar.*

* ALEVIATIVO, VA *adj.* (*v.*) Qui soulage.

ALEVÍSIMO, MA, *adj. sup. d'Aleve.*

ALEVO, *s. m.* (*v.*) V. *Ahijado.*

ALEVOSA, *s. f.* V. *Ránula.*

ALEVOSAMENTE, *adv.* Perfidement, en trahison.

ALEVOSÍA, *s. f.* Perfidie, trahison, infidélité : assassinat : machination secrète : délicatesse.

ALEVOSO, SA, *adj.* Traître, perfide, déloyal.

ALFABA, *s. f.* Petite mesure de terrain.

ALFABEGA, *s. f.* Fabrègue : plante.

ALFABÉTICAMENTE, *adv.* Alphabétiquement : conformément à l'alphabet, par ordre alphabétique.

ALFABÉTICO, CA, *adj.* Alphabétique : qui appartient à l'alphabet : selon l'ordre de l'alphabet.

ALFABETISTA, *s. m.* Celui qui traite de l'alphabet, ou qui l'étudie.

ALFABETO, *s. m.* V. *Abecedario.*

ALFADÍA, *s. f.* (*v.*) V. *Cohecho*, solive.

ALFAGEME, *s. m.* (*v.*) V. *Barbero.*

ALFAGÍA, *s. f.* Soliveau : petite solive.

ALFAHAR, *s. m.* V. *Alfar.*

ALFAHARERÍA, *s. f.* V. *Alfarería.*

ALFAHARERO, *s. m.* V. *Alfarero.*

ALFAJA, *s. f.* (*v.*) V. *Alhaja.*

ALFAJOR, *s. m.* V. *Alajú.*

ALFALFA, *s. f.* Luzerne : plante.

ALFALFAR, *s. m.* Luzernière : terrain semé de luzerne.

ALFALVE, *s. m.* V. *Alfalfa.*

ALFALFEZ, *s. m.* (*v.*) V. *Alfalfa.*

ALFAMAR, *s. m.* (*v.*) Couverture de lit piquée.

ALFANA, *s. f.* Cheval fort, grand, fougueux, vigoureux.

ALFANEQUE, *s. m.* Crécerelle : oiseau de proie.

ALFANGE, *s. m.* Coutelas : anche : cimeterre : sabre court, large et recourbé. V. *Pez espada.*

ALFANGETE, *s. m. dim.* d'*Alfange.*

ALFANIGUE, *s. m.* (*v.*) V. *Mantellina.*

ALFANJAZO, *s. m.* Coup de coutelas, d'anche, ou de cimeterre. *augm.* d'*Alfange.*

ALFANJON, *s. m. augm.* d'*Alfange.*

ALFANJONAZO, *s. m. augm.* d'*Alfange.*

ALFAQUE, *s. m.* Banc de sable, bassin, barre, syrte.

ALFAQUEQUE, *s. m.* (*v.*) Celui qui rachète des esclaves.

ALFAQUÍ, *s. m.* Fakir : prêtre turc.

ALFAR, *s. m.* Atelier de potier de terre.

ALFAR, *adj.* Il se dit du cheval qui lève trop les jambes de devant.

ALFAR, *v. n.* Lever trop les jambes de devant, en parlant du cheval.

ALFARAZ, *adj.* On le disait de certains officiers de la cavalerie maure.

ALFARDA, *s. f.* (*v.*) V. *Farda.* ‖ (*v.*) Ornement pour les femmes. ‖ Poutre, solive qui traverse d'un mur à l'autre. ‖ *Ar.* Droit que l'on paie pour les eaux d'arrosement.

ALFARDERO, *s. m. Ar.* Percepteur du droit de l'*Alfarda.* V. ce mot.

ALFARDILLA, *s. f. dim.* d'*Alfarda.* ‖ Galon de soie.

ALFARDON, *s. m. Ar.* Rondelle de fer passée dans l'essieu entre la roue et le corps de la voiture. ‖ (*id.*) V. *Alfarda*, droit.

ALFAREME, *s. m.* (*v.*) Espèce de voile

ALFARERÍA, *s. f.* Art; atelier du potier.

ALFARERO, *s. m.* Potier de terre.

ALFARGE, *s. m.* Bassin de pierre où tourne la meule du moulin à huile. ‖ Lambris d'appartement.

ALFARGÍA, *s. f.* V. *Alfagía.*

ALFARMA, *s. f. Ar.* V. *Alhárgama.*

ALFAYA, *s. f.* (*v.*) V. *Alhaja.*

ALFAYAT, *s. m.* (*v.*) V. *Alfayate.*

ALFAYATA, *s. f.* (*v.*) Tailleuse.

ALFAYATE, *s. m.* (*v.*) Tailleur.

ALFAYATERÍA, *s. f.* (*v.*) Le métier de tailleur.

ALFEIZAMIENTO, *s. m.* (*arch.*) Embrasure : baie, espace d'une fenêtre, ou d'une porte.

ALFEIZAR, *s. m.* (*arch.*) V. *Alfeizamiento.*

ALFEÑA, *s. f.* (*v.*) V. *Alheña.*

ALFEÑADO, DA, *adj.* (*v.*) V. *Alheñado.*

ALFEÑICADO, *p. p.* V. *Alfeñicarse.* ‖ *adj.* Fluet, délicat, de faible complexion, douillet.

ALFEÑICARSE, *v. r.* (*fam.*) Faire le douillet, le délicat.

ALFEÑIQUE, *s. m.* Pâte faite avec du sucre et de l'huile d'amandes douces. ‖ Fluet, douillet, délicat, de complexion faible.

*ALFEO, *s. m.* (*géog.*) Alphée, rivière de la Morée.

ALFERAZGO, *s. m.* (*v.*) L'emploi d'enseigne, de porte-étendard.

ALFERCE, *s. m.* (*v.*) V. *Alférez.*

ALFERECE, *s. m.* (*v.*) V. *Alférez.*

ALFERECÍA, *s. f.* Épilepsie : maladie. ‖ (*v.*) L'emploi d'enseigne, de porte-étendard.

ALFÉREZ, *s. m.* (*mil.*) Enseigne, porte-étendard, porte-drapeau dans un régiment. ‖ *Alférez del rey*, ou *alférez mayor del rey* : c'était anciennement celui qui portait l'étendard royal, qui accompagnait le roi à la guerre, et qui commandait l'armée pendant son absence. ‖ *Alférez mayor de los peones* : celui qui avait anciennement le commandement des gens à pied dans la guerre, et qui était chargé de les organiser et de les distribuer dans les différens corps. ‖ *Alférez mayor del pendon de la divisa* : *Alférez del pendon real* : *Alférez mayor*

de Castilla : V. *Alférez del rey*. ‖ *Alférez de alguna ciudad ó villa* : porte-étendard d'une ville : celui qui portait le drapeau des troupes fournies par une ville.

ALFEREZA, *s. f.* (*v.*) Femme qui porte un drapeau.

ALFEREZADO, *s. m.* (*v.*) V. *Alferazgo*.

ALFICOZ, *s. m.* V. *Alpicoz*.

ALFIERAZGO, *s. m.* Dignité, emploi d'enseigne, de porte-étendard.

ALFIÉREZ, *s. m.* (*v.*) V. *Alférez*.

ALFIL, *s. m.* Fou : pièce du jeu des échecs. ‖ (*v.*) Augure tiré des paroles qu'on entendait par hasard dans certaines nuits de l'année, particulièrement dans celle de la Saint-Jean.

ALFILEL, *s. m.* (*v.*) V. *Alfiler*.

ALFILER, *s. m.* Épingle : bout, pointe de fil de laiton ou de fer avec une petite tête. ‖ *Alfiler de monja* : camion. ‖ *Alfileres* : épingles : ce que les maris donnent à leurs femmes pour leur toilette et leurs menus plaisirs. ‖ Jeu d'enfans. ‖ Épingles : présens qu'on donne aux servantes d'une hôtellerie pour les services qu'elles ont rendus. ‖ *Estar con todos sus alfileres* : *De veinte y cinco alfileres* : (*fam.*) être tiré à quatre épingles. ‖ *No estar con sus alfileres* : (*fig. fam.*) être de mauvaise humeur.

ALFILERAZO, *s. m.* Coup d'épingle.

* ALFILERERO, *s. m.* Épinglier : fabricant d'épingles.

ALFILETE, *s. m.* Espèce de semoule.

ALFILETERO, *s. m.* Aiguillier : étui où l'on met les épingles et les aiguilles.

ALFÓCIGO, *s. m.* (*v.*) V. *Alfónsigo*.

ALFOLÍ, *s. m.* Grenier : lieu où l'on serre les grains. ‖ Gabelle : lieu où l'on vend le sel.

ALFOLIERO, *s. m.* Grènetier, gabelleur : officier chargé d'un grenier ou d'une gabelle.

ALFOLINERO, *s. m.* V. *Alfoliero*.

ALFOMBRA, *s. f.* Tapis, drap de pied. ‖ (*fig.*) Pelouse, pré émaillé de fleurs. ‖ (*méd.*) V. *Alfrombrilla*. ‖ *Alfombras de Persia* : mousquets, tapis de Perse.

ALFOMBRADO, *p. p.* V. *Alfombrar*.

ALFOMBRAR, *v. a.* Tapisser : couvrir de tapis.

ALFOMBRERO, *s. m.* Fabricant de tapis.

ALFOMBRILLA, *s. f. dim.* d'*Alfombra*. ‖ (*méd.*) Rougeole : maladie de la peau.

ALFÓN, *s. m.* (*n. p. v.*) Alphonse. ‖ (*patr. v.*) Fils d'*Alfonso*.

ALFÓNCIGO, *s. m.* Pistachier : arbre d'Asie du genre des térébinthes. ‖ Pistache : fruit du pistachier.

ALFÓNDEGA, ou ALFÓNDIGA, *s. f.* (*v.*) V. *Alhóndiga*.

ALFONSARIO, *s. m.* (*v.*) V. *Osario*.

ALFONSEARSE, *v. r.* (*pop.*) Se railler mutuellement.

ALFONSÍ, *adj.* (*v.*) V. *Alfonsino*.

ALFÓNSIGO, *s. m.* V. *Alfóncigo*.

ALFONSIN, *adj. m. f.* Appartenant à ceux qui ont le nom d'*Alfonso*.

ALFONSINA, *s. f.* Alphonsine : thèse solennelle de théologie et de médecine dans l'université d'Alcala.

ALFONSINO, NA, *adj.* Alphonsin : appartenant aux rois d'Espagne qui ont porté le nom d'*Alfonso*.

ALFONSO, SA, *s.* Nom propre, contraction d'*Ildefonso* (Ildefonse) : Alphonse. ‖ (*patr.*) Fils d'Alphonse.

ALFORFON, *s. m.* Blé noir ou sarrasin, graine noire dont on fait du pain.

ALFORIZ, *s. m.* (*v.*) V. *Alhóndiga*.

ALFORJA, *s. f.* Besace. ‖ (*fam.*) Provision d'alimens, de vivres pour un voyage. ‖ *¡ Que alforja !* expression qui marque le mécontentement ou le mépris.

ALFORJERO, *s. m.* Faiseur ou vendeur de besaces. ‖ Frère quêteur. ‖ Celui qui dans un voyage, à la chasse, etc., se charge du sac contenant les provisions de bouche. ‖ Chien de chasse qui garde la besace des chasseurs.

ALFORJERO, RA, *adj.* Besacier : qui porte une besace.

ALFORJILLA, ALFORJITA, ALFORJUELA, *s. f. dim.* d'*Alforja*.

ALFORZA, *s. f.* Remplis, troussis : pli pour accourcir une robe.

ALFÓSTIGA, *s. f.* (*v.*) Pistache.

ALFÓSTIGO, *s. m.* (*v.*) Pistachier.

ALFOZ, *s. m.* (*v.*) Canton, contrée, district.

ALFRONITRO, *s. m.* V. *Alatron*.

ALGA, *s. f.* Algue, bangue : plante.

ALGAIDA, *s. f.* Ensablement : amas de sable formé par un courant d'eau ou par le vent. ‖ (*v.*) Forêt, bois couvert de hallier.

ALGAIDO, DA, *adj.* Couvert de chaume ou de branches d'arbres.

ALGALABA, *s. f.* (*v.*) V. *Vid silvestre*.

ALGALIA, *s. f.* (*chir.*) Algalie : instrument de chirurgie. ‖ Civette : animal qui ressemble à une grosse fouine. ‖ Civette : liqueur épaisse et odoriférante qu'on tire de la civette.

ALGALIAR, *v. a.* (*v.*) Parfumer avec de la civette.

ALGALIERO, RA, *s.* (*v.*) Celui qui fait usage de parfums, particulièrement de civette.

ALGAR, *s. m.* (*v.*) Antre, caverne, grotte.

ÁLGARA, *s. f.* (*v.*) Troupe à cheval qui faisait des incursions dans les pays ennemis pour y voler et piller. ‖ (*id.*) Incursion de troupes à cheval dans un pays ennemi pour piller. ‖ Pellicule très-mince d'œuf, d'ognon, d'ail, etc.

ALGARABÍA, *s. f.* Arabe : langue arabique. ‖ (*fig. fam.*) Baragouin, galimatias. ‖ (*id.*) *Charivari* : *bruit confus de plusieurs*

voix. ‖ Euphraise : plante. ‖ Plante du genre centaurée.

ALGARABIADO, ou **ALGARABIDO**, *s. m.* (*v.*) Celui qui connaît l'arabe.

ALGARABÍO, IA, *adj.* et *s.* (*v.*) De l'Algarve.

ALGARADA, *s. f.* Hurlemens : cris poussés par des gens de guerre qui se battent. ‖ Baliste : ancienne machine de guerre.

ALGAREADO, *p. p.* V. *Algarear.*

ALGAREADOR, *s. m.* (*v.*) V. *Algarero.*

ALGAREAR, *v. n.* (*v.*) Crier, pousser des hurlemens.

ALGARERO, RA, *s.* Crieur : celui qui crie, qui fait grand bruit. ‖ (*v.*) Celui qui faisait partie de l'*Algara.* V. ce mot.

ALGARRADA, *s. f.* L'action d'enfermer les taureaux dans les loges, d'où on les tire pour la course. ‖ Courses de jeunes taureaux en plein champ. ‖ (*v.*) Baliste.

ALGARROBA, *s. f.* Vesce : grain rond et noirâtre. ‖ *Algarroba de Indias* : caroube, carouge : fruit du caroubier.

ALGARROBAL, *s. m.* Terrain planté de caroubiers.

ALGARROBERO, RA, *s. f.* V. *Algarrobo.*

ALGARROBO, *s. m.* Caroubier : arbre.

ALGAZARA, *s. f.* Hurlemens que les Maures poussent en sortant d'une *embuscade* pour tomber sur l'ennemi. ‖ Vacarme que font les Maures à la vue de l'ennemi. ‖ Cris confus de joie. ‖ (*v.*) Troupe de Maures qui poussent des hurlemens en sortant d'une embuscade.

ALGEBENA, *s. f. Murc.* V. *Jofaina.*

***ALGEBIA**, *s. f.* (*v. chir.*) V. *Algebra.*

***ALGEBISTA**, *s. m.* (*v. chir.*) V. *Algebrista.*

ÁLGEBRA, *s. f.* Algèbre : science du calcul. ‖ (*chir.*) Art de remettre les membres disloqués.

ALGEBRISTA, *s. m.* Algébriste : celui qui sait ou qui professe l'algèbre. ‖ (*chir.*) Bailleul, renoueur : chirurgien qui remet les membres rompus ou disloqués.

ALGECERÍA, *s. f.* L'endroit où l'on vend, où l'on fait du plâtre.

***ALGECÍRAS**, *s. f.* (*géogr.*) Algézire : ville maritime d'Espagne.

ALGECERO, RA, *s.* V. *Yesero.*

ALGEMIFAO, *s. m.* (*v.*) V. *Mercero.*

ALGERIFE, *s. m.* (*v.*) Grand filet de pêcheur.

ALGERIFERO, *s. m.* (*v.*) Celui qui pêche avec l'*Algerife.* V. ce mot.

ALGEZ, *s. m.* Pierre à plâtre.

ALGEZAR, *s. m.* V. *Yesar.*

ALGEZON, *s. m.* V. *Yesar.*

ALGIBE, *s. m.* Citerne : réservoir d'eau de pluie. ‖ (*v.*) V. *Cárcel.* ‖ Prison des esclaves à la campagne.

ALGIBERO, *s. m.* Celui qui prend soin des citernes.

ALGIBISTA, *s. m.* (*v. chir.*) V. *Algebrista.*

ALGIMIFRADO, DA, *adj.* (*inus.*) V. *Afeitado, acicalado.*

ALGO, *pron.* et *adv.* Quelque chose, tant soit peu, un peu, quelque peu. ‖ *Algo ó nada* : (*fam.*) tout ou rien. ‖ *Ser algo que* : (*fam.*) être quelque chose, être de quelque prix.

ALGO, *s. m.* (*v.*) Biens, richesses, avoir

ALGODON, *s. m.* Cotonnier, mahot : l'arbrisseau qui donne le coton. ‖ Coton : espèce de laine enfermée dans la gousse du cotonnier. ‖ Ouate : le coton le plus fin. ‖ *Estar criado entre algodones* : (*fam.*) être élevé avec mollesse. ‖ *Algodones, pl.* V. *Candales.*

ALGODONADO, DA, *adj.* V. *Acolchado.*

ALGODONAL, *s. m.* Cotonnier : l'arbre du coton. ‖ Lieu planté de cotonniers.

ALGODONERO, RA, *s.* Celui qui fait le commerce du coton.

ALGOFRA, *s. f.* (*v.*) Grenier : partie la plus haute d'un bâtiment, destinée à serrer les grains.

ALGORIN, *s. m.* Séparation dans un moulin à huile, où l'on dépose les olives à mesure qu'on les apporte.

ALGORITMO, *s. m.* (*didact.*) Algorithme, arithmétique : art de calculer.

ALGOSO, SA, *adj.* (*inus.*) Plein d'algues.

ALGUACIL, *s. m.* Alguazil, archer, sergent, sbire : bas officier de justice pour exécuter les décrets d'arrestation et autres : huissier. ‖ *Alguacil de agua* : (*mar.*) celui qui est chargé dans les navires de la provision d'eau. ‖ *Alguacil de la hoz.* V. *Alguacil de campo.* ‖ *Alguacil de la montería* : officier de la vénerie chargé de tout l'appareil de la chasse. ‖ *Alguacil de moscas* : araignée volante. ‖ *Alguacil mayor* : emploi honorifique dans plusieurs tribunaux et cours suprêmes. ‖ *Alguacil de campo* : garde forestier, garde champêtre.

ALGUACILADGO, *s. m.* (*v.*) V. *Alguacilazgo.*

ALGUACILAZGO, *s. m.* Sergenterie : l'emploi d'alguazil.

ALGUACILEJO, *s. m. dim.* d'*Alguacil.*

ALGUANTO, TA, *pron.* (*v.*) V. *Alguno.*

ALGUAQUIDA, *s. f.* (*v.*) Allumette.

ALGUAQUIDERO, *s. m.* (*v.*) Celui qui fait, ou qui vend des allumettes.

ALGUARIN, *s. m. Ar.* Petit magasin. ‖ La caisse ou boîte où tombe la farine qui sort de dessous la meule.

ALGUARISMO, *s. m.* (*v.*) V. *Guarismo.* ‖ (*id.*) V. *Algoritmo.*

ALGUAZA, *s. f. Ar.* Gond : penture de porte, de fenêtre.

***ALGUER**, *s. m.* (*géogr.*) Algher, Alghien : ville maritime de la Sardaigne.

ALGUIEN, *pron. ind.* Quelqu'un, quelque personne.

ALGUINIO, *s. m.* (*v.*) V. *Cesto*, *cesta*.

* **ALGUIRNALDA**, *s. f.* (*v.*) V. *Guirnalda*.

ALGUN, *pron. ind.* Quelqu'un, quelque, aucun. ‖ Quelque. V. *Alguno*. ‖ *Algun tanto* : quelque peu, un peu. ‖ *Algun dia* : un jour.

ALGUNAMENTE, *adv.* (*v.*) De quelque manière, en quelque sorte.

ALGUNO, NA, *adj.* Quelqu'un. V. *Algun*. ‖ (*prat. v.*) Valable, valide, de quelque valeur. ‖ *Alguna vez* : *adv.* Quelquefois, parfois, par-ci, par-là, aucune fois.

ALGUND, *adj.* (*v.*) V. *Alguno*.

ALGUNT, *adj.* (*v.*) V. *Alguno*.

ALHÁBEGA, *s. f. Murc.* V. *Albahaca*.

ALHADIDA, *s. f.* (*chim.*) Oxide de cuivre. ‖ V. *Malaquita*.

ALHAGEME, *s. m.* (*v.*) V. *Alfageme*.

ALHAITE, *s. m.* (*v.*) V. *Joyel*, *joyal*.

ALHAJA, *s. f.* Bijou : meuble : effet précieux. ‖ *Buena alhaja* : (*iron.*) bonne pièce, bon drille.

ALHAJADO, *p. p.* V. *Alhajar*.

ALHAJAR, *v. a.* Garnir, meubler, emmeubler.

ALHAJUELA, *s. f. dim.* d'*Alhaja*.

ALHAMA, *s. m.* (*v.*) V. *Aljama*.

ALHAMAR, *s. m.* (*v.*) Couverture de lit rouge.

ALHAMEL, *s. m. And.* Bête de somme. ‖ Portefaix, crocheteur. V. *Arriero*.

ALHANDAL, *s. m.* Coloquinte : plante.

ALHANÍA, *s. f.* (*v.*) V. *Alcoba*. ‖ (*id.*) Espèce de petit matelas. ‖ (*id.*) V. *Alhacena*.

ALHAQUEQUE, *s. m.* (*v.*) V. *Alfoquequе*.

ALHAQUIN, *s. m.* (*v.*) V. *Tegedor*.

ALHARACA, *s. f.* Grande démonstration faite pour rien ou pour peu de chose.

ALHARAQUIENTO, *adj.* et *s.* (*inus.*) Qui fait de grandes démonstrations pour peu de chose.

ALHAREME, *s. m.* (*v.*) V. *Toca*, *vela*.

ALHÁRGAMA, *s. f.* Rue sauvage.

ALHARMA, *s. f. Ar.* V. *Alárgama*.

ALHAVARA, *s. f.* (*v.*) Droit que payaient les moulins de Séville.

ALHELGA, *s. f.* (*v.*) V. *Argolla*, *armella*.

* **ALHELÍ**, *s. m.* Giroflier, garisier, violier. ‖ *Alhelí amarillo* : ravenelle.

ALHEÑA, *s. f.* Troëne : arbrisseau et sa fleur. ‖ Poudre de troëne. ‖ V. *Roya*. ‖ *Molido como una alheña*, ou *hecho alheña* : fatigué, épuisé de fatigue, rompu.

ALHEÑADO, *p. p.* V. *Alheñar*.

ALHEÑAR, *v. a.* Teindre avec de la poudre de troëne.

ALHEÑARSE, *v. r.* (*v.*) V. *Arroyarse*.

ALHÓCIGO, *s. m.* Pistachier

ALHOJA, *s. f.* Espèce d'alouette.

ALHOLÍ, *s. m.* (*v.*) V. *Alfolí*.

ALHOLIA, *s. f.* (*v.*) V. *Alfolí*.

ALHOLVA, *s. f.* Fenugrec : plante.

ALHOMBRA, *s. f.* (*v.*) V. *Alfombra*. ‖ (*id.*) V. *Alfombrilla* (maladie).

ALHOMBRAR, *v. a.* (*v.*) V. *Alfombrar*.

ALHOMBRERO, *s. m.* (*v.*) V. *Alfombrero*.

ALHÓNDIGA, *s. f.* Halle, fondique. Magasin, grenier, dépôt public de grains. V. *Pósito*.

ALHONDIGUERO, *s. m.* Garde du grenier public.

ALHORÍ, *s. m.* (*v.*) V. *Alfolí*.

ALHORIZ, *s. m.* (*v.*) V. *Alfolí*.

ALHORMA, *s. f.* (*mil.*) Camp retranché des Maures.

ALHORRE, *s. m.* Croûte de lait, maladie bénigne : maladie des enfans nouveaux-nés. ‖ *Yo te curaré el alhorre* : (*fam.*) expression avec laquelle on menace de punir les petits enfans.

ALHORZA, *s. f.* (*v.*) V. *Alforza*.

ALHÓSTIGO, *s. m.* V. *Alfóstigo*.

ALHOZ, *s. m.* V. *Alfoz*.

ALHUCEMA, *s. f.* V. *Espliego*.

ALHURRECA, *s. f.* Adarca, cotonnade roseaux.

ALIABIERTO, TA, *adj.* Qui a les ailes déployées.

ALIACA, *s. f.* (*v.*) V. *Ictericia*.

ALIACAN, *s. m.* V. *Ictericia*.

ALIACANADO, DA, *adj.* V. *Ictericiado*.

ALIADO, *p. p.* V. *Aliarse*. ‖ Allié, joint à un autre par affinité ou uni déré.

ALIAGA, *s. f.* Jonc, ajonc, bruyère Provence : plante.

ALIAGAR, *s. m.* Terrain planté de joncs.

ALIAMA, *s. f.* (*v.*) V. *Aljama*.

ALIANZA, *s. f.* Alliance : union par mariage, par confédération. ‖ Pacte, convention.

ALIANZARSE, *v. r.* (*v.*) V. *Aliarse*.

ALIARA, *s. f.* V. *Cuerna*.

ALIARIA, *s. f.* Aliaire, alliaire : plante.

ALIARSE, *v. a.* S'allier : s'unir, s'engager pour l'intérêt commun, en parlant de princes et d'états. ‖ S'allier, s'unir, se joindre à un autre.

ALIAS, *adv. lat.* Autrement. ‖ Autrement dit.

* **ALIBANIAS**, *s. f. pl.* Alibanies : étoffes de coton des Indes-Orientales.

ALICA, *s. f. dim.* d'*Ala*.

ÁLICA, *s. f.* Espèce de bouillie faite avec de la farine d'épeautre.

ALICAIDO, DA, *adj.* Avec les ailes tuées. ‖ (*fig. fam.*) Faible, abattu, ‖ (*id.*) Déchu d'un état florissant.

ALICÁNTARA, *s. f.* Espèce de petit lézard dont la morsure est mortelle.

ALICANTE, *s. m.* Serpent très-léger, très-venimeux, très-gros et très-long.

ALICANTINA, *s. f.* (*fam.*) Ruse, astuce, finesse que l'on emploie pour tromper ou pour ne pas être trompé.

ALICANTINO, NA, *adj.* et *s.* D'Alicante, en Espagne.

ALICATADO, *s. m.* Lambris de carreaux de faïence de diverses couleurs.

ALICATES, *s. m. pl.* Pinces, petites tenailles dont on fait usage dans plusieurs métiers.

ALICER, *s. m.* (*v.*) V. *Alizar.*

ALICIENTE, *s. m.* Motif, aiguillon, mobile, attrait.

ALICIONAR, *v. a.* (*v.*) Donner leçon.

ALICUANTA (PARTE), *adj.* (*math.*) Partie aliquante.

ALICUOTA (PARTE), *adj.* (*math.*) Partie aliquote.

ALIDADA, *s. f.* (*géom.*) Alidade : règle qui tourne sur le centre d'un instrument.

ALIDONA, *s. f.* Pierre d'hirondelle.

ALIENACION, *s. f.* (*v.*) V. *Enagenacion, enagenamiento.*

ALIENAR, *v. a.* (*v.*) V. *Enagenar.*

ALIENARSE, *v. r.* (*v.*) Devenir aliéné. V. *Distraerse, suspenderse.*

ALIENDE, *adv.* (*v.*) V. *Allende.*

ALIENIGENA, *s. m. f.* (*v.*) V. *Extrangero.*

ALIENOR, *s. f.* (*n. p.*) Éléonore.

ALIENTO, *s. m.* Haleine : l'air attiré et expiré par le poumon. ‖ (*fig.*) Courage, valeur, force d'esprit. ‖ (*fam.*) Bouffée, haleine : l'air que l'on souffle par la bouche, lorsqu'il est accompagné d'odeur. ‖ *De un aliento* : tout d'une haleine, sans interruption, sans discontinuer, sans s'arrêter. ‖ *Sin aliento* : pantois, haletant, hors d'haleine. ‖ *Último aliento* : dernier soupir.

ALIER, *s. m.* (*mar. v.*) Soldat de marine chargé de la défense des plats-bords d'un navire. ‖ (*id.*) V. *Remero.*

ALIFA, *s. f.* (*géog.*) Aliphe : ville de Mysie.

ALIFAFE, *s. m.* Courbe : enflure qui survient aux jambes des chevaux. ‖ (*fam.*) Infirmité habituelle.

ALIFAR, *v. n.* V. *Pulir, acicalar.*

ALIFARA, *s. f.* Ar. V. *Convite, mesura.*

ALIFONSO, *s. m.* (*n. p. v.*) Alphonse.

ALIGACION, *s. f.* (*phys.*) Alliage : mélange de différentes substances.

ALIGADO, *p. p.* V. *Aligar.*

ALIGAMIENTO, *s. m* (*inus.*) Liaison, jonction : action de lier, de joindre.

ALIGAR, *v. a.* (*inus.*) Lier, attacher, joindre, unir une chose avec une autre. ‖ (*fig.*) Obliger, engager, attacher par des bienfaits, par des services rendus.

ALIGER, *s. m.* (*v.*) Garde d'une épée.

ALIGERADO, *p. p.* V. *Aligerar.*

ALIGERAMIENTO, *s. m.* Allégement, soulagement.

ALIGERAR, *v. a.* Alléger, soulager, allégir : diminuer dans tous les sens le volume d'une chose. ‖ (*fig.*) Soulager, affaiblir, tempérer, modérer, alléger. ‖ Abréger, accélérer, se hâter. ‖ (*mar.*) Alestir, alléger. ‖ *Aligerar un escrito* : corriger. ‖ *Aligerar un caballo* : alléger un cheval. ‖ *Aligerarse de ropa, de vestido* : se dégarnir. ‖ V. *Acelerar.*

ALÍGERO, RA, *adj.* (*poés.*) V. *Aiado.* ‖ (*id. fig.*) Très-léger, prompt, qui a de la vélocité.

ALIJADO, *p. p.* V. *Alijar.* ‖ *adj.* (*mar.*) Lége, sans surcharge.

ALIJADOR, *s. m.* Celui qui allége, qui soulage un navire de sa charge. ‖ Dans les fabriques de coton, celui qui sépare le coton de la gousse et de la graine.

ALIJAR, *v. a.* (*mar.*) Alléger, soulager un navire de sa charge. ‖ Séparer le coton de la gousse et de la graine.

ALIJAR, *s. m.* Terrain en friche. ‖ (*v.*) V. *Egido.*

ALIJARAR, *v. a.* Partager les terres incultes pour les cultiver.

ALIJARERO, *s. m.* Celui qui prend une portion de terre inculte pour la défricher.

ALIJARIEGO, GA, *adj.* Qui appartient à l'*Alijar.* V. ce mot.

ALIJO, *s. m.* Allégement d'un navire.

ALILLA, *s. f. dim.* d'*Ala.* Nageoire, aileron de poisson.

ALIMANIA, *s. f.* (*v.*) V. *Alimaña.*

ALIMANISCO, CA, *adj.* (*v.*) V. *Alemanisco.*

ALIMAÑA, *s. f.* (*v.*) V. *Animal.* ‖ (*vén.*) Animal destructeur du petit gibier.

ALIMARA, *s. f.* (*v.*) V. *Ahumada.*

ALIMENTACION, *s. f.* L'action et l'effet d'alimenter : entretien.

ALIMENTADO, *p. p.* V. *Alimentar.*

ALIMENTAR (*de, con*), *v. a.* Nourrir, alimenter. ‖ Entretenir : fournir tout ce qui est nécessaire à la subsistance d'une personne. ‖ Cultiver, vivifier, donner, entretenir la vie, en parlant des choses qui ont besoin de nourriture pour croître, comme les plantes, etc. ‖ (*fig.*) Alimenter, nourrir, entretenir, fomenter quelque passion, une vertu ou un vice. ‖ *Alimentarse de esperanzas* : se repaître d'espérances.

ALIMENTARIO, *s. m.* (*prat.*) V. *Alimentista.*

ALIMENTICIO, CIA, *adj.* Alimentaire : qui concerne la subsistance, les alimens. ‖ Alimenteux : qui nourrit.

ALIMENTISTA, *s. m. f.* Pensionnaire : celui à qui on fait une pension pour

‖ On dit apanagiste, en parlant d'un prince qui jouit d'une pension.

ALIMENTO, *s. m.* Aliment, nourriture, pâture, sustentation : ce qui se mange, se digère, et entretient la vie. ‖ Aliment, nourriture : tout ce qui sert à entretenir certaines choses, comme le feu, les végétaux, etc. ‖ (*fig.*) Aliment : ce qui entretient, fomente une passion, un vice, une vertu. ‖ *Alimentos* : alimens, pension alimentaire : ce qu'on donne à une personne pour son entretien.

ALIMENTOSO, SA, *adj.* (*méd.*) Alimenteux, nutritif : qui nourrit.

ALIMOSNA, *s. f.* (*v.*) V. *Limosna.*

ALIMOSNAR, *v. a.* (*v.*) Faire, donner l'aumône.

ALIMPIADAMENTE, *adv.* (*v.*) V. *Limpiamente.*

ALIMPIADERO, RA, *adj.* (*v.*) V. *Alimpiativo.*

ALIMPIADOR, RA, *s.* (*v.*) V. *Limpiador.*

ALIMPIADURA, *s. f.* V. *Limpiadura.*

ALIMPIAMIENTO, *s. m.* (*v.*) V. *Limpiadura.*

ALIMPIANTE, *p. a.* V. *Alimpiar.* Qui nettoie.

ALIMPIAR, *v. a.* (*v.*) V. *Limpiar.*

ALIMPIATIVO, *adj.* Propre à nettoyer : détersif, qui purifie.

ALINDADAMENTE, *adv.* (*v.*) V. *Lindamente.*

ALINDADO, *p. p.* V. *Alindar.* ‖ *adj.* (*inus.*) Qui présume trop de sa beauté. ‖ (*id.*) V. *Lindo.*

ALINDAR, *v. a.* Borner, aborner : mettre des bornes à un terrain. ‖ (*v.*) Embellir, enjoliver, rendre joli. ‖ (*id.*) Arranger, orner, parer, perfectionner. ‖ *Alindar el ganado* : faire paître le bétail, le borner dans les extrémités d'un champ, le parquer.

ALINDAR (*con*), *v. n.* V. *Lindar.*

ALINDE, *s. m.* Tain : feuille d'étain qu'on met derrière les glaces.

* ALINEACION, *s. f.* Alignement.

* ALINEAR, *v. a.* Aligner, affiler : ranger, dresser sur une même ligne.

ALIÑADÍSIMO, MA, *adj. sup.* d'*Aliñado.*

ALIÑADO, *p. p.* V. *Aliñar.*

ALIÑADOR, RA, *s.* Enjoliveur : celui qui pare, qui orne, qui embellit. ‖ (*v.*) Administrateur. ‖ Exécuteur.

ALIÑAMIENTO, *s. m.* (*v.*) V. *Aliño.*

ALIÑAR, *v. a.* Parer, orner, enjoliver, embellir, atourner. ‖ (*v.*) Préparer, disposer. ‖ (*id.*) Gouverner, administrer. ‖ (*fig.*) Apprêter, assaisonner quelques mets.

ALIÑO, *s. m.* Propreté, ornement, arrangement, parure, netteté. ‖ (*v.*) V. *Aperzo.* ‖ (*id.*) Disposition, préparatif.

ALIÑOSO, SA, *adj.* (*v.*) Orné, paré, rangé. ‖ (*id.*) Soigneux, avisé.

ALIONIN, *s. m.* Nonnette, [illegible] bleue : oiseau V. *Camaron.*

ALIOX, *s. m.* V. *Mármol.*

ALÍPEDE, *adj m. f.* (*poét.*) [illegible] qui a des ailes aux pieds.

ALIQUABREDO, DA, *adj.* Qu[illegible] cassée. ‖ Celui qui est affaibli dans [illegible] ou dans son pouvoir.

ALISADOR, RA, *s.* Polisseur : [illegible] polit. ‖ Frottoir : instrument de [illegible] Bouloir : instrument de cirier. ‖ P[illegible]

ALISADURA, *s. f.* Polissure, [illegible] l'action de polir. ‖ *Alisaduras, pl.* [illegible] ratissure, limaille : les petites parti[illegible] vées en polissant.

ALISAR, *v. a.* Polir : lisser : rend[illegible] chose unie dans sa superficie. ‖ Ra[illegible] Planer.

ALISAR, *s. m.* Terrain planté d'[illegible]

ALISEDA, *s. f.* V. *Alisar.*

* ALISIOS, *adj. m. pl.* (*mar.*) [illegible] vents réguliers entre les tropiques.

ALISMA, *s. f.* Alisma : espèce de [illegible] nic : plante.

ALISO, *s. m.* Verne, aune : [illegible] Alysson : plante.

* ALISONJEADOR, RA, *s.* (*v.*) V. *sonjero.*

ALISTADO, *p. p.* V. *Alistar.* ‖ [illegible] rayé : qui a des raies.

ALISTADOR, *s. m.* Annotateur : [illegible] qui prend des notes, qui tient regis[illegible] quelque chose, qui met en liste.

ALISTAMIENTO, *s. m.* (*mil.*) Levée, [illegible] lement de troupes, de soldats. ‖ Anno[illegible]

ALISTAR, *v. a.* Enregistrer, mettre [illegible] qu'un sur une liste. ‖ Engager, enrôl[illegible] soldats, des troupes. ‖ Préparer, dispo[illegible] apprêter.

ALITERACION, *s. f.* (*réth.*) Alité[illegible]

* ALIVIADERO, *s. m.* Trempure : [illegible] chine pour hausser ou pour baisser la m[illegible] d'un moulin.

ALIVIADÍSIMO, MA, *adj. sup.* d'*Aliviado.*

ALIVIADO, *p. p.* V. *Aliviar.*

ALIVIADOR, RA, *s.* Celui qui soul[illegible] qui allége, qui délasse. ‖ (*boh.*) Recéleur [illegible] vols.

ALIVIAMIENTO, *s. m.* (*v.*) V. *Alivio.*

ALIVIANAR, *v. a.* (*v.*) V. *Aliviar.*

ALIVIAR, *v. a.* Alléger : adoucir : [illegible] lager, délasser : décharger. ‖ V. *Aliger* dans toutes ses acceptions. ‖ *Aliviar el p[illegible] so* : marcher vîte. ‖ *Aliviar su pena, [illegible] cólera* : adoucir son chagrin, évaporer sa bi[illegible]

ALIVIO, *s. m.* Allégement : soula[illegible] ment : adoucissement : relâche : allégeanc[illegible] décharge : rafraîchissement : repos. ‖ D[illegible] fense d'un accusé qui se trouve en prés[illegible] ‖ (*boh.*) V. *Procurador.* ‖ *Tomar alivio* se délasser.

ALIZACE, *s. m.* (*v.*) Fossé pour les fon[illegible] dations d'un édifice : fouille.

ALIZAR, *s. m.* (*v.*) Lambris de carreaux de Hollande.

ALJABA, *s. f.* Carquois, trousse : étui à flèches.

ALJABIBE, *s. m.* (*v.*) V. *Ropavejero.*

***ALJADREZ**, *s. m.* (*mar.*) Caillebotis.

ALJAFANA, *s. f.* V. *Aljofaina.*

ALJAMA, *s. f.* (*v.*) Quartier habité par des Maures ou des Juifs. ‖ Synagogue.

ALJAMIA, *s. f.* L'arabe corrompu que parlaient les Maures d'Espagne. ‖ Nom que les Maures donnaient à la langue castillane. ‖ V. *Aljama.*

ALJAMIADO, DA, *adj.* (*v.*) On le disait de celui qui parlait l'*aljamia.*

ALJARAZ, *s. m.* (*v.*) V. *Campanilla*, coquille.

ALJARFA, ALJARFE, *s. f.* La partie la plus épaisse d'un filet. V. *Copo.*

ALJOFAINA, *s. f.* Jatte de faïence : cuvette.

ALJOFAR, *s. f.* Semence de perles. ‖ (*poés.*) Gouttes de rosée.

ALJOFARADO, DA, *p. p. et adj.* Perlé : garni de perles. On le dit ordinairement des pièces d'un écu.

ALJOFARAR, *v. a.* Faire quelque chose qui ressemble à la perle appelée *aljofar.*

ALJOFIFA, *s. f.* Frottoir : torchon pour frotter un plancher carrelé.

ALJOFIFADO, *p. p.* V. *Aljofifar.*

***ALJOFIFADO**, *s. m.* Frottage : l'action de frotter un plancher carrelé.

ALJOFIFAR, *v. a.* Frotter un plancher ciré avec un torchon de laine.

ALJONGE, *s. m.* V. *Ajonge.*

ALJONGERA, *s. f.* V. *Ajongera.*

ALJONGERO, *adj.* On le dit de la carpe blanche dont on tire la glu.

ALJONJOLÍ, *s. m.* Sésame : plante.

ALJOR, *s. m.* Perre à plâtre.

ALJUBÁ, *s. f.* Vêtement maure, que les Espagnols portaient aussi.

ALLÁ, *adv.* Là, y. Il se dit d'un lieu que l'on désigne déterminément. ‖ *De allá* : de là. ‖ *Mas allá* : outre, au-delà, par-delà. ‖ *Passar mas allá* : outre-passer. ‖ *Por allá* : par-là. ‖ *Allá* marque quelquefois un temps éloigné; il équivaut alors à autrefois. Ex. *Allá en mis tiempos, en mis mocedades* : dans mon jeune temps, autrefois. ‖ *Allá va eso*, ou *allá va lo que es* : (*fam.*) voilà qui tombe. ‖ *Allá se lo haya* : *allá se lo hayas* : *allá se lo avenga* : *allá se las compongan* : *allá lo verás* : je m'en lave les mains. ‖ *Allá arriba* : là-haut. ‖ *Allá abajo* : là-bas. ‖ *Allá va con dios* : (*mar.*) à-dieu-va.

ALLANADO, *p. p.* V. *Allanar.*

ALLANADOR, *s. m.* (*inus.*) Celui qui aplanit.

ALLANADURA, *s. f.* (*v.*) Aplanissement, l'action d'aplanir.

ALLANAMIENTO, *s. m.* Aplanissement : l'action d'aplanir. ‖ (*fig.*) V. *Llaneza afabilidad.*

ALLANAR, *v. a.* Aplanir, unir, dresser : rendre unie la superficie de quelque chose. ‖ (*fig.*) Aplanir, vaincre, lever une difficulté, un obstacle. ‖ (*id.*) Pacifier, tranquilliser, apaiser. ‖ (*id.*) Soumettre, assujettir. ‖ (*id.*) Faciliter, procurer les moyens de parvenir à quelque chose. ‖ Permettre aux officiers de justice d'entrer dans une église ou maison pour y arrêter quelqu'un. ‖ Raser, démolir.

ALLANARSE (á), *v. r.* S'assujettir, se soumettre, se rendre. ‖ S'assujettir à une chose, y acquiescer, vouloir bien la faire, y consentir. ‖ Faire le roturier, en parlant d'un noble qui n'est pas fier. ‖ S'aplanir, en parlant d'un édifice.

ALLARIZ, *s. m.* Toile de lin fabriquée à Allariz, dans la Galice.

ALLEGADIZO, ZA, *adj.* Réuni, ramassé par-ci par-là sans choix, et seulement pour faire nombre

ALLEGADO, *p. p.* V. *Allegar.* ‖ *adj.* Proche, voisin, adhérent, suivant, accosté.

ALLEGADO, *s. m.* Parent, ami, allié, partisan.

ALLEGADOR, RA, *s.* Celui qui réunit, qui amasse, qui assemble.

ALLEGAMIENTO, *s. m.* Assemblage, amas, réunion. ‖ (*v.*) Union, liaison. ‖ (*v.*) V. *Estrechez.* ‖ (*id.*) V. *Parentesco.* ‖ (*id.*) V. *Cópula carnal.*

ALLEGANCIA, *s. f.* (*v.*) V. *Alleganza.*

ALLEGANZA, *s. f.* (*v.*) V. *Cercania, proximidad.*

ALLEGAR, *v. a.* Ramasser, rassembler, recueillir. ‖ Approcher, mettre une chose près d'une autre. ‖ Entasser le blé battu. ‖ (*v.*) Connaître une femme, avoir commerce avec elle. ‖ (*id.*) V. *Alegar.* ‖ (*id.*) V. *Solicitar.*

ALLEGAR, *v. n.* (*v.*) V. *Llegar.*

ALLEN, *adv.* (*v.*) V. *Allende.*

ALLENDE, *adv.* (*v.*) De l'autre côté outre, au-delà. ‖ *Allende de* : *adv.* V. *Ademas.*

ALLENT, *adv.* (*v.*) V. *Allende.*

ALLÍ, *adv.* Là, y, en ce lieu-là. ‖ (*vén.*) Velaut : cri pour exciter les chiens. ‖ Alors, dans ce temps-là. ‖ *De allí* : de là. ‖ *Por allí* : par-là. ‖ *Allí está* : le voilà.

ALLO, *s. m.* V. *Guacamayo.*

ALLOZA, *s. f.* Amande verte.

ALLOZAR, *s. m.* (*v.*) Terrain planté d'amandiers sauvages.

ALLOZO, *s. m.* Amandier sauvage.

ALLUDEL, *s. m.* Espèce d'aquéduc d'argile.

ALMA, *s. f.* Ame : ce qui est le principe de la vie dans tous les êtres vivans. ‖ (*fig.*) Ame : personne, individu. ‖ (*id.*) Ame : ce qui maintient principalement une chose, ce qui la fait subsister, et sur quoi elle est

fondée. ‖ (*id.*) Ame: ce qu'il y a de plus intéressant dans une chose. ‖ (*id.*) Ame: conscience. ‖ (*id.*) Ame: ce qui, placé intérieurement, sert à donner de la solidité, de la consistance aux choses creuses qui n'en ont point. ‖ (*id.*) Ame : le creux d'un canon, où l'on met la poudre et le boulet. ‖ (*id.*) Ame : petit morceau de bois droit que l'on met dans le corps d'un instrument à cordes sous le chevalet, pour soutenir la table. ‖ (*id.*) Ame : vivacité, expression, feu, énergie, force. ‖ *Alma de una escalera* : échiffre. ‖ *Alma de caballo* : (*fam.*) homme sans foi ni loi. ‖ *Alma de cántaro* : (*fam.*) niais, sot, stupide. ‖ *Alma de Dios* : bon diable, bonasse. ‖ *Alma en pena* : âme en peine. ‖ (*fig.*) Personne triste, mélancolique, sombre. ‖ *Alma mia, mi alma* : mon amour, m'amour. C'est une expression d'amitié, de tendresse. ‖ *No hay alma viviente* : il n'y a âme vivante. ‖ *Ni alma viviente* : personne, absolument personne. ‖ *Con el alma y la vida* : (*fam.*) du mieux de l'âme, de tout cœur, avec beaucoup de plaisir, très-volontiers. ‖ *Tener su alma en su cuerpo, en sus carnes* : (*fig.*) avoir la liberté, la faculté de faire quelque chose. ‖ *Dar el alma* : rendre l'âme, mourir. ‖ *Juan de buena alma* : (*fam.*) V. *Alma de Dios.* ‖ *Me da el alma* : le cœur me dit. ‖ *Llevarse el alma alguna cosa* : soupirer après une chose. ‖ *Tocar el alma* : toucher au vif. ‖ *Pasearse el alma por el cuerpo á alguno* : être un lâche, un paresseux, un indolent. ‖ *Alma de garibay* : (*fam.*) V. *Alma de cántaro.*

ALMACAERO, *s. m.* Pêcheur qui a une manière particulière de pêcher dans la rivière de Séville.

ALMACEN, *s. m.* Magasin : lieu où l'on garde, où l'on réserve toutes sortes de marchandises, d'effets. ‖ (*v.*) Amas de munitions de guerre.

ALMACENADO, *p. p.* V. *Almacenar.*

ALMACENAGE, *s. m.* Magasinage.

ALMACENAR, *v. a.* Magasiner, emmagasiner : entreposer : mettre en magasin.

ALMACENERO, RA, *adj.* Garde-magasin.

ALMACERÍA, *s. f.* (*v.*) Mur de clôture.

ALMÁCIGA, *s. f.* Mastic : gomme du lentisque. ‖ Pépinière : plant de petits arbres pour être replantés.

ALMACIGADO, *p. p.* V. *Almacigar.*

ALMACIGAR, *v. a.* Parfumer avec du mastic.

ALMÁCIGO, *s. m.* Amas de plantes semées pour être transplantées. ‖ (*v.*) V. *Lentisco.*

ALMACIGUERO, RA, *adj.* Qui appartient au mastic.

ALMADANA, *s. f.* Masse : gros marteau de fer.

ALMADANETA, *s. f. dim.* d'*Almadana.*

* ALMADEN, *s. m.* (*géogr.*) Almaden : ville d'Espagne. ‖ (*v.*) Mine, minière.

ALMADENA, *s. f.* V. *Almadana.*

ALMADENETA, *s. m. dim.* d'*Almadana.*

ALMADÍA, *s. f.* Almadie, cantimarre : petite barque de la côte de Guinée. ‖ (*v.*) Radeau.

ALMADIADO, DA, *adj.* (*v.*) On le dit de celui à qui la tête tourne.

ALMADIERO, *s. m.* Celui qui conduit des radeaux, des almadies.

ALMADINA, *s. f.* V. *Almadena.*

ALMADRABA, *s. f.* Madrague : pêche du thon, et l'endroit où elle se fait. ‖ Corbrière : filet propre à prendre des thons. Madrague : enceinte faite de câbles et de filets pour prendre des thons. ‖ (*v.*) Tuilerie, fabrique de tuiles. ‖ *Almadraba de tiro* : pêche du thon qui se fait pendant le jour.

ALMADRABERO, *s. m.* Pêcheur de thon. ‖ (*v.*) V. *Tejero.*

ALMADRAQUE, *s. m.* (*v.*) Coussin. Matelas. ‖ Oreiller.

ALMADRAQUEJA, *s. f. dim.* d'*Almadraque.*

ALMADRAQUETA, *s. f. dim.* d'*Almadraque.*

ALMADREÑA, *s. f.* Sabot : chaussure de bois.

* ALMADREÑO, *s. m.* Sabotier : faiseur de sabots, et celui qui les porte.

ALMAGACEN, *s. m.* V. *Almacen.*

ALMAGANETA, *s. f.* V. *Almadana.*

ALMAGESTO, *s. m.* Almageste : collection d'observations astronomiques.

ALMAGRA, *s. f.* (*v.*) V. *Almagra.*

ALMAGRADO, *p. p.* V. *Almagrar.*

ALMAGRAL, *s. m.* Endroit où il y a de la terre appelée rubrique.

ALMAGRAR, *v. a.* Teindre avec la terre appelée rubrique. ‖ (*pop.*) Blesser jusqu'à ce que le sang coule.

ALMAGRE, *s. m.* Rubrique : terre rouge.

ALMAIZAL, *s. m.* V. *Almaizar.*

ALMAIZAR, *s. m.* Coiffure moresque de gaze rayée.

ALMAJA, *s. f.* (*v.*) Droit que l'on paye en Murcie sur les fruits secs.

ALMAJAL, *s. m.* V. *Almarjal.*

ALMAJARA, *s. f.* Endroit où il y a des couches pour hâter la végétation.

ALMALEQUE, *s. m.* (*v.*) Manteau maure.

ALMANACA, *s. f.* (*v.*) Bracelet de femme.

ALMANAQUE, *s. m.* Almanach, calendrier.

ALMANAQUERO, *s. m.* Celui qui vend ou fait des almanachs.

ALMANCEBE, *s. m.* Bateau de pêcheur dans la rivière de Séville.

ALMANTA, *s. f.* Espace entre deux rangées de ceps de vigne ou d'oliviers.

tité de terre comprise entre deux grands sillons. ‖ *Poner á almanta* : planter des vignes en ligne. ‖ *En almanta* : (*fam.*) à foison, à foison.

ALMARADA, *s. f.* Espèce de stylet.

***ALMARCEN**, *s. f.* (*v.*) V. *Almacen.*

ALMARCHA, *s. f.* Ville, village situé dans un vallon profond.

ALMARIETE, *s. m.* (*v.*) V. *Almario.*

ALMARIO, *s. m.* V. *Armario.*

ALMARJAL, *s. m.* Endroit planté de soude. ‖ Bruyère.

ALMARJÓ, *s. m.* V. *Sosa.*

ALMARO, *s. m.* V. *Maro.*

ALMARRÁFES, *s. m. pl.* Outils qui servent à étouper le coton.

ALMARRAZA, *s. f.* V. *Almarraja.*

ALMÁRTAGA, *s. f.* Litharge, glette : oxide de plomb demi-vitreux. ‖ Licou de cheval.

ALMÁRTEGA, *s. f.* Litharge, glette.

ALMÁRTIGA, *s. f.* (*v.*) Licou.

ALMASTEC, *s. m.* (*v.*) V. *Almáciga.*

ALMÁSTIGA, *s. f.* (*v.*) V. *Almáciga.*

ALMASTIGADO, DA, *adj.* V. *Almacigado.*

***ALMÁTICA**, *s. f.* (*v.*) V. *Dalmática.*

ALMATRERO, *s. m.* Celui qui pêche avec un filet destiné à prendre des aloses.

ALMATRICHE, *s. m.* Canal d'arrosement.

ALMAZAQUEN, *s. m.* V. *Almáciga.*

ALMAZARA, *s. f.* Moulin à huile.

ALMAZARERO, *s. m.* Meunier d'un moulin à huile.

***ALMAZARRON**, *s. m.* Ocre rouge mêlé d'argile : rubrique.

ALMAZARRON, *s. m.* (*géog.*) Almaçarron : ville d'Espagne en Murcie.

ALMEA, *s. f.* Fluteau, damasonie : genre de plantes. V. *Alisma.* ‖ L'écorce du chêne après qu'on lui a enlevé toute la rétine.

ALMEAR, *s. m.* Meule de foin, de paille. ‖ Fruit : lieu où l'on serre les foins à la campagne.

ALMECER, *v. a.* (*v.*) V. *Mezclar.*

ALMECHA, *s. f.* Coquille.

ALMECINA, *s. f.* V. *Almeza.*

ALMECINO, *s. m.* V. *Almez.*

***ALMEDINA**, *s. f.* (*géog.*) Elmedin : ville du royaume de Maroc.

ALMEGÍ, *s. m.* Espèce de vêtement ancien.

ALMEGÍA, *s. f.* V. *Almegi.*

ALMEJA, *s. f.* Mytule, mytile, moule : coquillage bivalve.

ALMELGA, *s. f.* V. *Amelga.*

ALMENA, *s. f.* (*fort.*) Contre-bretesse, merlon, créneau de mur.

ALMENADO, *p. p.* V. *Almenar.* ‖ *adj.* Crénelé, crénelé : créneléé, garni, couronné de créneaux. ‖ Qui a la forme de créneaux.

ALMENADO, *s. m.* V. *Almenage.*

ALMENAGE, *s. m.* Crénelure : assemblage de créneaux.

ALMENAR, *v. a.* Créneler : garnir de créneaux.

ALMENAR, *s. m.* (*v.*) Pied de fer sur lequel on mettait des torches de résine ou de bois résineux pour s'éclairer, dans les campagnes.

ALMENARA, *s. f.* (*v.*) Falot : espèce de grande lanterne à plusieurs mèches. ‖ Feu allumé sur une tour pour servir de signal. ‖ *Ar.* Canal par où coule dans la rivière l'excédent de l'eau des canaux d'arrosement ou des moulins.

ALMENDRA, *s. f.* Amande : fruit de l'amandier. ‖ Amande : le dedans des noyaux des fruits. ‖ Amande : diamant taillé en forme d'amande. ‖ *Mur.* Cocon de ver à soie de la première qualité. ‖ *Almendras bañadas* : amandes lissées. ‖ *Almendras de garapiña* : pralines : amandes à la praline. ‖ *Almendras de cristal* ou *pendientes en figura de almendras* : pendeloques.

ALMENDRADA, *s. f.* Amandée : boisson faite avec du lait et des amandes broyées. ‖ Boisson calmante, soporative : lok.

ALMENDRADO, DA, *adj.* Qui a la forme de l'amande.

ALMENDRADO, *s. m.* Macaron : pâtisserie de pâte d'amande et de sucre.

ALMENDRAL, *s. m.* Terrain planté d'amandiers. V. *Almendro.*

ALMENDRATE, *s. m.* (*v.*) Ragoût apprêté avec des amandes.

ALMENDRERA, *s. f.* *Ar.* V. *Almendro.*

ALMENDRERO, *s. m.* V. *Almendro.* ‖ Vase ou plat à amandes.

ALMENDRICA, ILLA, ITA, *s. f. dim.* d'*Almendra.*

* ALMENDRILLA, *s. f.* Poudingue : mélange de petits cailloux réunis par un ciment naturel. ‖ Lime de serrurier qui a la forme d'une amande.

ALMENDRO, *s. m.* Amandier : arbre.

ALMENDROLON, *s. m.* V. *Almendruco.*

ALMENDRON, *s. m. augm.* d'*Almendra.*

ALMENDRUCO, *s. m.* Amande verte avec sa première écorce.

ALMENEADO, DA, *adj.* (*v.*) V. *Almenado.*

ALMENILLA, *s. f. dim.* d'*Almena.* ‖ Coupure en forme de créneaux. ‖ Ancienne garniture d'habit en forme de créneaux.

ALMETE, *s. m.* Armet : armure de tête. ‖ Le soldat ou le chevalier qui faisait usage de l'armet.

ALMEZ, *s. m.* Adonier, micocoulier : arbre.

ALMEZA, *s. f.* Micocoulière : fruit du micocoulier.

ALMEZO, *s. m.* V. *Almez.*

* ALMIAR, *s. m.* Fenil. V. *Almear.*

ALMÍBAR, *s. m.* Sirop : sucre fondu et

cuit avec de l'eau. ‖ Fruit dans du sirop de sucre.

ALMIBARADO, *p. p.* V. *Almibarar.* ‖ *adj.* Sirupeux. ‖ (*fig.*) Doucereux.

ALMIBARAR, *v. a.* Confire : mettre des fruits dans du sirop. ‖ (*fig.*) Adoucir adroitement sa voix, son ton, user de paroles insinuantes pour obtenir quelque chose.

ALMICANTARADAS, *s. f. p.* (*astr.*) Almicantarat, almucantarat : petits cercles de la sphère parallèles à l'horizon.

ALMICANTARAT, *s. f.* (*v.*) V. *Almicantaradas.*

ALMIDON, *s. m.* Amidon : fécule blanche tirée de la farine du froment.

ALMIDONADO, *p. p.* V. *Almidonar.* ‖ *adj.* (*fig.*) Fardé, atinté. ‖ (*fig.*) Empesé, affecté dans l'habillement ou dans les manières.

ALMIDONAR, *v. a.* Empeser : accommoder le linge avec de l'empois.

* ALMIDONERO, *s. m.* Amidonnier : celui qui fabrique ou qui vend de l'amidon.

ALMIFOR, *s. m.* (*boh.*) Cheval.

ALMIFORA, *s. f.* (*boh.*) Mule.

ALMIFORERO, *s. m.* (*boh.*) Voleur de chevaux et de mules.

ALMIJAR, *s. m.* (*v.*) Lieu où l'on fait sécher les figues.

ALMIJARERO, *s. m.* Portier des mines d'Almaden.

ALMILLA, *s. f.* Chemisette, camisole, gilet. ‖ Tranche de chair qu'on tire de la poitrine du porc. ‖ Cotte d'armes qu'on portait sous la cuirasse. ‖ (*charp.*) Tenon : bout d'une pièce de bois qui entre dans une mortaise. ‖ (*v.*) Âme d'un instrument de musique.

ALMIRAG, *s. m.* (*v.*) V. *Almirante.*

ALMIRAGE, *s. m.* (*v.*) V. *Almirante.*

ALMIRANTA, *s. f.* (*mar.*) Amiral : vaisseau que commande ou que monte l'amiral. ‖ La femme d'un amiral.

ALMIRANTADGO, *s. m.* (*v.*) V. *Almirantazgo.*

ALMIRANTAZGO, *s. m.* Amirauté : juridiction des affaires maritimes. ‖ Amirauté : siége du tribunal des affaires maritimes. ‖ Amirauté : droit qu'on paye à l'amiral. ‖ Amirauté : territoire compris dans la juridiction de l'amiral.

ALMIRANTE, *s. m.* Amiral : grand-officier, chef et juge de tout ce qui concerne la marine. ‖ Amiral : commandant d'une flotte. ‖ Amiral : autrefois, en Espagne, le second commandant d'une flotte. ‖ Ornement de tête que les femmes portaient anciennement : ‖ *And.* Maître de natation. ‖ *Almirante de la mar*, ou *almirante mayor* : amiral.

* ALMIRANTE (ISLAS DEL), (*geog.*) Îles de l'Amirauté, dans la mer des Indes, appelées aussi *Seychelles.*

ALMIRANTESA, *s. f.* (*v.*) La femme de l'amiral.

ALMIRANTÍA, *s. f.* (*v.*) Amirauté et office d'amiral.

ALMIREZ, *s. m.* Mortier : vase à piler.

ALMIRON, *s. m.* *And.* V. *Achi*

* ALMIZCAR, *v. a.* (*v.*) V. *Almiz*

ALMIZCLADO, *p. p.* V. *Almiz*

Piel almizclada : peau de musc.

ALMIZCLAR, *v. a.* Musquer, par avec du musc.

ALMIZCLE, *s. m.* Musc : animal grandeur d'un chevreuil, et certaine gue d'une odeur exquise, tirée de cet mal.

ALMIZCLEÑO, ÑA, *adj.* Musqué a l'odeur du musc, en parlant de cer fruits. ‖ *Pera almizcleña* : muscadelle pèce de poire.

ALMIZCLERA, *s. f.* Rat d'eau qui le musc.

ALMIZCLERO, RA, *adj.* V. *Al cleño.*

* ALMIZCRAR, *v. a.* (*v.*) V. *Almiz*

ALMIZQUE, *s. m.* (*v.*) V. *Almizcl*

ALMIZQUEÑO, ÑA, *adj.* *And.* V. *mizcleño.*

ALMIZQUERA, *s. f.* (*v.*) V. *Al clera.*

ALMIZTECA, *s. f.* (*v.*) Mastic : go

ALMO, MA, *adj.* (*poés.*) Nourri créateur. ‖ (*id.*) Saint, vénérable.

ALMOACEN, *s. m.* (*v.*) V. *Almoce*

ALMOCADEN, *s. m.* Capitaine d'in terie dans l'ancienne milice. ‖ Officier commande un détachement pour sou les fourrageurs à Ceuta.

ALMOCAFRE, *s. m.* (*jard.*) Ho plantoir, sarcloir : instrument qui se sarcler, à planter, à donner de petits bours autour des plantes.

ALMOCARABES, *s. m. pl.* (*arch.*) Ornemens en forme de lacs dans les anc édifices.

ALMOCATEN, *s. m.* (*v.*) V. *Al caden.*

ALMOCATÍ, *s. m.* (*chir. v.*) Moelle os, et particulièrement la substance cé brale.

ALMOCATRACIA, *s. f.* (*v.*) Cert droit sur les étoffes de laine.

ALMOCEDA, *s. f.* Droit d'arrosage pa dant certain nombre de jours.

ALMOCELA, *s. f.* (*v.*) Bonnet en for de capuchon.

ALMOCRATE, *s. m.* Sel ammoniac.

ALMOCREBE, *s. m.* (*v.*) Muletier.

ALMODÍ, *s. m.* V. *Almudi.*

ALMODON, *s. m.* (*v.*) Fleur de froment

ALMODROTE, *s. m.* Sauce faite avec l'huile, de l'ail, du fromage, etc., pour les aubergines. ‖ (*fig. fam.*) Pot-pourri, tras, bigarrure : mélange confus.

ALMOFAR *s. m.* Partie de l'a

dame qui couvrait la tête, et sur laquelle on posait le cabasset.

ALMOFARIZ, *s. m.* (*v.*) V. *Almirez.*

ALMOFÍA, *s. f.* V. *Aljofaina.*

ALMOFREX, *s. m.* Sac de toile grossière pour porter un lit de voyage.

ALMOGAMA, *s. f.* (*mar.*) Pièce de bois au bout de la poupe et de la proue d'un vaisseau.

ALMOGARAVE, *s. m* V. *Almogavar.*

ALMOGAVAR, *s. m.* Militaire ou paysan qui faisait des incursions dans le pays ennemi.

ALMOGAVARÍA, *s. f.* Troupes d'*almogavares.*

ALMOGAVERÍA, *s. f.* Profession et exercice d'*almogavar.* V. ce mot.

ALMOGERIFAZGO, *s. m.* (*v.*) V. *Almojarifazgo.*

ALMOHADA, *s. f.* Oreiller : coussin de lit rempli de laine ou de duvet. ‖ Taie ou sac d'oreiller : le linge qui sert d'enveloppe à un oreiller. ‖ Agenouilloir : coussin sur lequel on s'agenouille. ‖ (*arch.*) V. *Almohadilla.* ‖ *Almohadas de estiva :* (*mar.*) fardage : assemblage de fagots qu'on met au fond de cale.

ALMOHADADO, DA, *adj.* V. *Almohadillado.*

ALMOHADES, *s. m. pl.* Maures ainsi appelés de leur premier roi *Almohadi.*

ALMOHADILLA, *s. f. dim.* d'*Almohada.* ‖ Coussin, coussinet à coudre. ‖ Matelas d'une voiture. ‖ Bosse : pierre saillante d'un édifice, taillée en oreiller. ‖ Enflure qui vient aux chevaux sur le garrot par le frottement de la selle. ‖ *Almohadilla de lisopar :* taupe : petit coussin de velours pour ôter la poussière des habits.

ALMOHADILLADO, *s. m.* Bossage, pierres saillantes : taillées en coussin, en oreiller.

ALMOHADON, *s. f. aug.* d'*Almohada.* ‖ (*cons.*) Enfourchement : angle formé par la rencontre de deux douelles de voûte. ‖ Matelas de voiture.

ALMOHATRE, *s. m.* Sel ammoniac.

ALMOHAZA, *s. f.* Étrille : instrument de fer pour ôter la crasse attachée à la peau et au poil des chevaux.

ALMOHAZADO, *p. p.* V. *Almohazar.*

ALMOHAZADOR, *s. m.* Celui qui étrille les chevaux.

ALMOHAZAR, *v. a.* Étriller : frotter avec l'étrille.

ALMOJABANA, *s. f.* Tourte de fromage et de farine. ‖ Espèce de gâteau. ‖ Espèce de beignet.

ALMOJAMA, *s. f.* V. *Mojama.*

ALMOJARIFADGO, ou ALMOJARIFALGO, *s. m.* V. *Almojarifazgo.*

ALMOJARIFAZGO, *s. m.* Cargie : droit d'entrée et de sortie des marchandises.

ALMOJARIFE, *s. m.* Surintendant des douanes qui était chargé de recevoir le droit de cargie. ‖ Receveur des droits d'entrée et de sortie des marchandises.

ALMOJATER, *s. m.* (*v.*) Ammoniac.

ALMOJATRE, *s. m.* (*v.*) V. *Almohatre.*

ALMOJAYA, *s. f.* Pièce de bois saillante fixée par une extrémité à un mur.

ALMONA, *s. f. And.* V. *Jabonería.* ‖ Endroit où l'on pêche les aloses. ‖ (*v.*) Maison, fabrique, magasin public.

ALMONDIGA, ou ALMONDIGUILLA, *s. f.* V. *Albóndiga.*

ALMONEDA, *s. f.* Encan : vente à l'enchère.

ALMONEDEADO, *p. p.* V. *Almonedear.*

ALMONEDEAR, *v. a.* Vendre à l'encan

ALMORADUX, *s. m.* Marjolaine : plante aromatique. ‖ V. *Sándalo.*

ALMORAVIDES, *s. m. pl.* Nom de certaine race de Maures.

ALMORÍ, *s. m.* Espèce de pâte.

ALMORONÍA, *s. f.* V. *Alboronía.*

ALMORRANAS, *s. f. pl.* (*méd.*) Hémorrhoïdes : maladie.

ALMORRANIENTO, TA, *adj.* Qui a des hémorrhoïdes.

ALMORREFA, *s. f.* Espèce de mosaïque, pavé lambrissé.

* ALMORTA, *s. f.* V. *Guija, tito.*

ALMORZADA, *s. f.* V. *Almuerza.*

ALMORZADO, *p. p.* V. *Almorzar.* ‖ *adj.* Qui a déjeuné.

ALMORZAR, *v. a.* Déjeuner.

ALMOSNA, *s. f.* (*v.*) V. *Limosna.*

ALMOSNAR, *v. a.* (*v.*) Faire, donner l'aumône.

ALMOSNERO, RA, *adj.* (*v.*) V. *Limosnero.*

ALMOTACEN, *s. m.* Inspecteur des poids et mesures. ‖ Régisseur, intendant des biens de la couronne.

ALMOTACENADGO, ou ALMOTACENALGO, *s. m.* (*v.*) V. *Almotacenazgo.*

ALMOTACENAZGO, *s. m.* L'emploi d'inspecteur des poids et mesures.

ALMOTACENÍA, *s. f.* (*v.*) Droit qu'exigeait l'inspecteur public des poids et mesures.

* ALMOTAFÁ, ALMOTAFAZ, *s. m.* (*v.*) Peseur de laine.

ALMOTALAFE, *s. m.* Inspecteur de soieries.

ALMOTAZAF, *s. m.* (*v.*) V. *Almotafá.*

ALMOTAZANÍA, *s. f.* V. *Almotacenazgo.*

ALMOZALA, *s. m.* (*v.*) Couverture de lit.

ALMOZARABE, *s. m.* Chrétien sujet aux Maures.

ALMUD, *s. m.* Mesure de grains et de fruits, qui vaut 4 litres, 76 centilitres, de sorte que 21 *almudes* font 100 litres ou un hectolitre. ‖ *Almud de tierra :* espace de terre où l'on peut semer une demi-fanègue

ALMUDADA, *s. f.* Espace de terrain où l'on peut semer un *almud*. V. ce mot.

ALMUDEJO, *s. m.* Chacune des mesures dont la garde était confiée à l'*almudero*. V. ce mot.

ALMUDELIO, *s. m.* (*v.*) Ration de nourriture.

ALMUDENA, *s. f.* (*v.*) V. *Alhóndiga*.

ALMUDERO, *s. m.* Gardien des mesures publiques pour les grains et les fruits secs.

ALMUDÍ, *s. m. Ar.* V. *Alhondiga*. ‖ (*id.*) Mesure imaginaire pour les grains, qui équivaut à 3 kilolitres, 9 hectolitres et 13 litres, ou 26 setiers de Paris et un tiers.

ALMUDIN, *s. m. Ar.* V. *Almudí*.

ALMUÉDANO, *s. m.* (*v.*) Celui qui, du haut d'une tour, appelle le peuple à la prière, parmi les Arabes.

ALMUÉRDAGO, *s. m.* (*v.*) V. *Muérdago, liga*.

ALMUERZA, *s. f.* Jointée : ce que les deux mains réunies peuvent contenir.

ALMUERZO, *s. m.* Déjeuner : le repas du matin. ‖ Déjeuner : tout ce qu'il faut pour le service d'un déjeuner, comme les plats, les tasses, les soucoupes, etc. ‖ *Almuerzo comida* : déjeuner dinatoire, déjeuner-dîner : un grand déjeuner qui tient lieu de dîner.

* **ALMUESTA**, *s. f.* (*v.*) V. *Almuerza*.

* **ALMUEZA**, *s. f.* (*v.*) V. *Almuerza*.

* **ALMUNIA**, *s. f.* (*géog.*) Almugna : petite ville d'Espagne, dans l'Aragon.

ALMUÑA, *s. f.* (*v.*) Savonnerie : l'endroit où l'on vend, où l'on fabrique du savon.

* **ALMUÑÁCAR**, *s. m.* (*géog.*) Almugnécar : ville d'Espagne.

ALMUTACEN, *s. m.* (*v.*) V. *Almutacen*.

ALMUTAZAF, *s. m. Ar.* V. *Almotacen*.

ALMUTELIO, *s. m.* (*v.*) V. *Almadelio*.

ALNA, *s. f.* (*v.*) V. *Ana*.

ALNADILLO, LLA, *s. dim.* d'*Alnado*.

ALNADO, DA, *s.* V. *Hijastro*.

ALNAFE, *s. m.* (*v.*) V. *Anafe*.

ALNEDO, *s. m.* (*v.*) Aunaie : lieu planté d'aunes.

ALNO, *s. m.* (*v.*) V. *Álamo negro*.

ALOARIA, *s. f.* (*v.*) V. *Pechina*.

ALOBADADO, DA, *adj.* Mordu par un loup. ‖ On le dit d'un animal qui a la maladie appelée *lobado*. V. ce mot.

* **ALOBROGE**, *s. m.* Allobroge : nom ancien des habitans de la Savoie.

ALOBUNADILLO, LLA, *adj. dim.* d'*Alobunado*.

ALOBUNADO, DA, *adj.* Qui ressemble au loup, particulièrement par le poil.

ALOCADAMENTE, *adv.* Follement, inconsidérément, imprudemment, en étourdi.

ALOCADO, DA, *adj.* et *s.* [illegible] agit inconsidérément.

* **ALOCUCION**, *s. f.* Allocution : des harangues que les généraux [illegible] saient à leurs troupes.

ALODIAL, *adj.* (*prat.*) Allo[illegible] dit des terres qui étaient en franc[illegible]

ALODIO, *s. m.* Alleu : fonds exempt de tous droits seigneuriaux.

* **ALODIO**, *s. m.* (*n. p.*) Éloi.

ALOE, *s. m.* Aloès : arbre dit Aloes : nom d'un genre de pl[illegible] *Acibar*. ‖ *Aloe carata* : carata. ‖ *bleada* : lec-de-canne.

ALOES, *s. m.* (*v.*) V. *Aloe*.

ALOETA, *s. f.* (*v.*) V. *Alondra*.

ALOGADOR, *s. m.* (*v.*) Locataire, celui qui donne ou qui prend [illegible]

ALOGAMIENTO, *s. m.* (*v.*) Location.

ALOGAR, *v. a.* (*v.*) Louer : donner ou prendre à loyer.

ALOGUER, ALOGUERO, *s. m.* *Arrendamiento, alquiler*.

ALOJA, *s. f.* Boisson composée [illegible] miel et d'épices.

ALOJADO, *p. p.* V. *Alojar*.

ALOJAMIENTO, *s. m.* Logement où l'on loge. ‖ (*mar.*) Pont d'un v[illegible]

ALOJAR, *v. a.* Loger : donner [illegible] ‖ *v. n.* Loger, habiter dans une [illegible] *Alojar tropas en casernas* : caserner.

ALOJERÍA, *s. f.* L'endroit où [illegible] de l'*aloja*. V. ce mot.

ALOJERO, *s. m.* Celui qui fa[illegible] vend de l'*aloja*. V. ce mot. ‖ Logeur vendait de l'*aloja*, dans les théâtres.

ALOMADO, *p. p.* V. *Alomar*. ‖ le dit du cheval qui a le dos arqué.

ALOMAR, *v. a.* Distribuer également force d'un cheval en le faisant agir manière convenable.

ALOMARSE, *v. r.* On le dit d'un val qu'on fait devenir fort et vigoureux qu'il puisse servir d'étalon.

ALON, *s. m.* Aile sans plume. ‖ Allons ! ‖ *Alon que pinta la uva* : passons à autre chose.

ALÓNCIGO, *s. m* V. *Alfónciga*.

ALONCILLO, *s. m. dim.* d'*Alon* ron.

ALONDRA, *s. f.* Alouette : petite Calandre : grosse alouette. ‖ *Alondra Luisiana* : farlousane.

ALONGADERO, RA, *adj.* [illegible] *Dilatorio*.

ALONGAMIENTO, *s. m.* (*v.*) V. *gamiento*. ‖ (*id.*) Distance, séparation, gnement.

ALONGANZA, *s. f.* (*v.*) V. *miento*.

ALONGAR, *v. a.* (*v.*) Éloigner, écarter. ‖ Allonger, différer.

ALONSO, *s. m.* (*n. p.*) Alphonse.

ALOPECIA, *s. f.* (*méd.*) Alopécie, pelade : maladie qui fait tomber le poil. ‖ Dépilation : l'action ou l'effet de dépiler.

ALOPECIO, CIA, *adj.* Dépilatif : qui fait tomber le poil, les cheveux.

ALOPIADO, DA, *adj.* Qui a de l'opium.

ALOPICIA, *s. f.* (*v.*) V. *Alopecia.*

ALOQUE, *adj.* Clairet. On le dit du vin rouge-clair.

ALOQUIN, *s. m.* Enceinte de pierre dont on entoure la cire qu'on fait blanchir au soleil.

ALOSA, *s. f.* Alose : poisson.

ALOSAR, *v. a.* (*v.*) V. *Enlosar.*

ALOSNA, *s. f.* Barbotine : plante.

***ALOSTE**, *s. m.* (*géog.*) Aloste : ville et contrée de la Flandre.

ALOTAR, *v. a.* (*mar.*) V. *Arrizar.*

ALOTON, *s. m. Ar.* V. *Almeza.*

ALPAÑATA, *s. f.* Morceau de cuir dont se servent les potiers de terre pour polir leurs ouvrages.

***ALPAQUE**, *s. m.* Alpac, alpaca, alpague, alpaque : quadrupède de l'Amérique méridionale.

***ALPARCERÍA**, *s. f.* V. *Aparcería.*

ALPARGATA, *s. f.* Sandale : soulier de toile, fait avec du chanvre ou du sparte.

ALPARGATADO, *p. p.* V. *Alpargatar.* ‖ *adj.* On le dit des souliers faits en forme d'*alpargata.* V. ce mot.

ALPARGATAR, *v. a.* Faire des souliers, des sandales de corde.

ALPARGATAZO, *s. m.* Coup d'*alpargata.* V. ce mot.

ALPARGATE, *s. m.* (*v.*) V. *Alpargata.*

ALPARGATERÍA, *s. f.* Boutique où l'on vend des *alpargatas.* V. ce mot.

ALPARGATERO, *s. m.* Celui qui fait ou qui vend des *alpargatas.* V. ce mot.

ALPARGATILLA, *s. f. dim.* d'*Alpargata.* ‖ (*fig. fam.*) Pate-pelu : fourbe doucereux, tartufe.

ALPECHIN, *s. m.* Eau qui découle des olives amoncelées.

ALPERSICO, *s. m.* (*v.*) V. *Prisco* (fruit).

ALPEZ, *s. m.* (*v.*) V. *Alopecia.*

ALPICOZ, *s. m.* V. *Colombro.*

ALPINO, NA, *adj.* (*poés.*) Des Alpes, appartenant aux Alpes.

ALPISTE, *s. m.* Blé, graine des Canaries, alpiste, alpiste : graine avec laquelle on nourrit les serins et autres oiseaux. ‖ *Alpiste rastrado* : ruban : plante. ‖ *Quedarse alpiste* : (*fam.*) rester privé de ce qu'on attendait.

ALPISTELA, ALPISTERA, *s. f.* Espèce de piteau.

ALPISTERO, *s. m.* Crible pour nettoyer le blé des Canaries.

ALPUJARREÑO, ÑA, *adj.* D'Alpujarra, dans le royaume de Grenade.

ALQUEQUENGE, *s. m.* Coqueret : alkekenge : plante.

ALQUERÍA, *s. f.* Métairie : cens ferme.

ALQUÉRMES, *s. m.* Alkermès : confection faite avec le suc exprimé du kermès, le suc de pommes, l'aloès, les perles, le santal, la canelle, l'ambre gris, le musc, l'azur, les feuilles d'or.

ALQUERQUE, *s. m.* (*v.*) V. *Tres en raya.* ‖ Pierre sur laquelle on place les cabas d'olives écrasées pour les presser.

ALQUETIFA, *s. f.* (*v.*) V. *Alfombra.*

ALQUEZ, *s. m.* Mesure pour le vin, égale à 193 litres et 4 décilitres.

ALQUICEL, ALQUICER, *s. m.* Vêtement maure en forme de manteau. Étoffe dont on faisait des tapis de table.

***ALQUIFOL**, *s. m.* Alquifoux : mine de plomb.

ALQUILADIZO, ZA, *adj.* Qui peut être loué. ‖ On le disait autrefois des hommes loués qui servaient à la guerre. C'était un terme de mépris.

ALQUILADO, *p. p.* V. *Alquilar.*

ALQUILADOR, RA, *s.* Loueur : celui qui donne quelque chose à louage. ‖ Voiturin : celui qui loue des chevaux et des voitures, dans les Alpes.

ALQUILAMIENTO, *s. m.* (*inus.*) Louage : l'action de louer.

ALQUILAR, *v. a.* Louer : donner et prendre à louage.

ALQUILARSE, *v. r.* (*inus.*) Se louer, s'engager, s'obliger à servir quelqu'un pour un certain temps, moyennant un prix convenu.

ALQUILATE, *s. m.* Droit sur la vente des biens et des fruits.

***ALQUILE**, *s. m.* (*v.*) V. *Alquiler.*

ALQUILER, *s. m.* Loyer : le prix du louage de quelque chose. ‖ Louage : l'action de louer.

ALQUILON, NA, *adj.* (*fam.*) Qui peut être loué. On le dit aussi par mépris d'une personne qui se loue.

ALQUIMIA, *s. f.* Alchimie : chimie des anciens qui s'occupaient de la transmutation des métaux. ‖ (*v.*) V. *Laton.*

ALQUÍMICAMENTE, *adv.* Selon l'alchimie.

ALQUÍMICO, CA, *adj.* Alchimique : qui a rapport à l'alchimie.

ALQUIMILA, *s. f.* Pied-de-lion : plante.

ALQUIMISTA, *s. m.* Alchimiste : souffleur : celui qui s'occupe de la transmutation des métaux.

ALQUINAL, *s. m.* (*v.*) Voile ancien des femmes. ‖ *Alquinal morisco* : (*v.*) mouchoir de toile de lin.

ALQUITARA, *s. f.* V. *Alambique.* ‖ *Por alquitara* : (*fig. fam.*) mesquinement, peu à peu.

ALQUITARADO, *p. p.* V. *Alquitarar.*

ALQUITARAR, *v. a.* Distiller par le moyen de l'alambic.

ALQUITIRA, *s. f.* Gomme adragante.

ALQUITRAN, *s. m.* Goudron : mélange de poix, de suif, de graisse, d'huile et de résine. ‖ (*fig. fam.*) Personne facile à se fâcher, colérique, emportée.

ALQUITRANADO, *p. p.* V. *Alquitranar.* ‖ *Jarcia alquitranada* : filin goudronné.

ALQUITRANADO, *s. m.* (*mar.*) Toile goudronnée.

ALQUITRANAR, *v. a.* Goudronner : enduire de goudron.

ALREDEDOR, *adv.* Autour, alentour.

ALREDEDORES, *s. m. pl.* Environs, alentours.

ALROTA, *s. f.* Filasse grossière du lin et du chanvre.

* ALSACIA, *s. f.* (*géog.*) Alsace : province de France.

ALSINE, *s. f.* Morgeline : plante.

* ALSORCUA, *s. f.* (*v.*) V. *Ajorca*

ALTA, *s. f.* Danse ancienne d'Espagne. ‖ Exercice de danse, dans lequel le maître fait repasser à ses écoliers toutes les danses qu'ils ont apprises. ‖ Assaut : exercice public d'escrime. ‖ Note qui constate l'existence d'un individu qui ayant quitté le service militaire pour quelque cause y rentre. ‖ Tour, fenêtre.

ALTABAQUE, *s. m.* V. *Tabaque.*

ALTABAQUILLO, *s. m.* (*v.*) V. *Corregüela.*

ALTAMENTE, *adv.* Hautement : parfaitement, excellemment. ‖ (*v.*) V. *Fuertemente.* ‖ (*fig. v.*) V. *Honorificamente.*

ALTAMERON, *s. m.* (*boh.*) Celui qui saute, qui grimpe sur les murailles; voleur qui s'introduit par escalade.

ALTAMIA, *s. f.* (*v.*) Vase de terre vernissé.

ALTAMISA, *s. f.* V. *Artemisa.*

ALTANA, *s. f.* (*boh.*) Église, temple.

ALTANADO, DA, *adj.* (*boh.*) Marié.

ALTANERÍA, *s. f.* (*v.*) V. *Altura, altaras.* ‖ Haute volerie. ‖ (*fig.*) Hauteur, orgueil, superbe, arrogance.

ALTANERO, RA, *adj.* On le dit de l'oiseau de proie de haute volerie. ‖ (*fig.*) Hautain, orgueilleux, fier, superbe, arrogant. ‖ *s. m.* (*boh.*) V. *Altameron.*

ALTANEZ, *s. f.* (*v.*) V. *Altanería.*

ALTAR, *s. m.* Autel : table de pierre destinée aux sacrifices. ‖ *Altar de alma*, ou *ánima* : autel privilégié. ‖ *Altar mayor* : maître-autel, grand autel.

ALTARERO, *s. m.* Décorateur d'églises.

ALTARICO, *s. m. dim.* d'*Altar.*

ALTEA, *s. f.* V. *Malvavisco.*

ALTERABILIDAD, *s. f.* Altérabilité : qualité de ce qui peut être altéré, ce qui constitue une chose altérable.

ALTERABLE, *adj. m. f.* Altérable : peut être altéré.

ALTERACION, *s. f.* Altération : action et l'effet d'altérer. ‖ Altération : agitation dans le pouls. ‖ Altération : mouvement de colère ou d'une autre passion. ‖ Altération, émeute, tumulte, inquiétude, remuement, désordre public. ‖ Émotion.

ALTERADO, *p. p.* V. *Alterar.*

ALTERADOR, RA, *s.* Celui qui altère.

ALTERAR, *v. a.* Altérer : changer l'état d'une chose, particulièrement de bien en mal. ‖ Troubler, émouvoir, ameuter. ‖ Altérer, inquiéter, fâcher. ‖ *Alterar la moneda* : altérer la monnaie, la falsifier.

ALTERATIVO, VA, *adv.* Altératif : qui altère, qui peut altérer.

ALTERCACION, *s. f.* Altercation, dispute, contention, débat : contestation entre deux ou plusieurs personnes.

ALTERCADO, *p. p.* V. *Altercar.*

ALTERCADO, *s. m.* V. *Altercacion.*

ALTERCADOR, *s. m.* Ergoteur, pointilleux, contentieux, disputeur, querelleur.

ALTERCANTE, *p. a.* V. *Altercar.* Qui dispute.

ALTERCAR, *v. a.* Ergoter, disputer, débattre : démêler, contester.

ALTERNACION, *s. f.* Alternation : changement d'ordre.

ALTERNADAMENTE, *adv.* V. *Alternativamente.*

ALTERNADO, *p. p.* V. *Alternar.* ‖ (*botan.*) Alterne : on le dit des feuilles qui naissent seule à seule de divers points de la tige.

ALTERNANTE, *p. a.* V. *Alternar.*

ALTERNAR, *v. a.* Alterner. Il a toutes les acceptions du mot français.

ALTERNATIVA, *s. f.* Alternat : action, liberté, droit d'alterner. ‖ Alternative : option entre deux propositions, entre deux choses.

ALTERNATIVAMENTE, *adv.* Alternativement.

ALTERNATIVO, VA, *adj.* Alternatif : qui a lieu, qui agit continuellement l'un après l'autre.

ALTERNO, NA, *adj.* (*poés.*) V. *Alternativo.*

ALTEROSO, SA, *adj.* (*v.*) V. *Altivo.* ‖ (*mar.*) Enhuché.

ALTEZA, *s. f.* (*v.*) V. *Altura.* ‖ Altesse : titre qu'on donne aux princes. ‖ Hauteur : titre qu'on donne au Grand-Seigneur. ‖ (*fig.*) Élévation, sublimité, excellence.

ALTIBAJO, *s. m.* (*escr.*) Coup d'épée donné de haut en bas. ‖ Espèce de velours ciselé. ‖ *Altibajos*, *pl.* Terrain inégal. ‖ (*fig.*) Vicissitude, flux et reflux des choses humaines.

ALTILOCUENTE, *adj. m. f.* (*poés.*) Sublime, élevé : qui parle, qui écrit dans un style sublime, élevé.

ALTILOCUO, CUA, *adj.* (*inus.*) V. *Altilocuente.*

ALTILLO, LLA, *adj. dim.* d'*Alto.* ‖ Coteau : petite élévation de terrain.

ALTIMETRÍA, *s. f.* (*géom.*) Altimétrie : partie de la géométrie pratique.

ALTIMETRO, TRA, *adj.* Qui appartient à l'altimétrie.

ALTÍMETRO, *s. m.* Altimètre : instrument de géométrie.

***ALTINO**, *s. m* (*géog.*) Altin : ville et royaume de l'Asie.

ALTÍSIMAMENTE, *adv. sup.* d'*Altamente.*

ALTÍSIMO, MA, *adj. sup.* d'*Alto.*

ALTÍSIMO, *s. m.* Le Très-Haut.

ALTISMETRÍA, *s. f.* (*géom.*) Altimétrie : mesure des hauteurs.

ALTISONANTE, *adj. m. f.* On le dit d'un style, d'un discours pompeux, sublime.

ALTÍSONO, NA, *adj.* (*poés.*) Pompeux, sublime. V. *Altisonante.*

ALTITONANTE, *adj. m. f.* (*poés.*) Qui tonne en haut.

ALTITUD, *s. f.* (*v.*) V. *Altura.*

ALTIVAMENTE, *adv.* Avec hauteur, arrogamment.

ALTIVARSE, *v. r.* (*inus.*) V. *Ensoberbecerse.*

ALTIVECER, *v. a.* (*v.*) Enorgueillir, rendre vain, orgueilleux.

ALTIVEDAD, *s. f.* (*v.*) V. *Altivez.*

ALTIVEZ, *s. f.* Orgueil, hauteur, arrogance, superbe, fierté.

ALTIVEZA, *s. f.* (*v.*) V. *Altivez.*

ALTIVIDAD, *s. f.* (*v.*) V. *Altivez.*

ALTIVO, VA, *adj.* Hautain, haut, impérieux, altier, orgueilleux.

ALTO, TA, *adj.* Haut, élevé. ‖ Haut, en parlant d'un pays, d'une province, d'une contrée. ‖ (*de*) Grand, haut, d'une taille avantageuse, d'une grande élévation. ‖ (*fig.*) Difficile à obtenir ou à comprendre. ‖ (*id.*) Éminent, élevé, en parlant de personnes, d'emplois et de dignités. ‖ (*id.*) Supérieur, excellent. ‖ (*id.*) Grand, énorme, atroce. ‖ Profond, haut, en parlant de la mer. ‖ Cher, haut, excessif, par les nues, en parlant du prix de quelque chose. ‖ Haut, en parlant des rivières et des fleuves, lorsqu'une cause extraordinaire les a fait monter. ‖ Haut, tardif, en parlant des fêtes mobiles. Ex. : *Este año la cuaresma es alta :* le carême est haut, est tardif cette année. ‖ *Lo mas alto :* le maximum. ‖ *Alto bordo :* haut bord. ‖ *Alto fondo :* haut fond. ‖ *Alto mar :* mer haute, pleine mer. ‖ *Árbol alto :* arbre de haute futaie. ‖ *A lo alto : por lo alto : en lo alto : en alto :* au haut, en haut. ‖ *De lo alto :* V. *Del cielo.* ‖ *Por alto.* V. *De contrabando.* ‖ *Por alto :* par une faveur particulière, par protection, en parlant des emplois, des grâces, etc., que l'on obtient sans suivre la marche ordinaire des affaires.

ALTO, *adv.* Haut, à haute voix. Ex. : *Hablar alto :* parler haut. ‖ (*id.*) Allons, allons donc. ‖ *Alto, alto ahí* . halte-là c'est assez, arrêtez-vous là. ‖ *Alto de ahí*, ou *alto de aquí :* (*fam.*) haut le pied, décampez, hors de là, allez-vous-en.

ALTO, *s. m.* Le dessus. V. *Altura.* ‖ Étage : l'espace entre deux planchers d'un bâtiment. ‖ Hauteur. V. *Cerro, collado.* ‖ (*mil.*) Halte : pause que font les gens de guerre dans leurs marches. ‖ (*id.*) Halte : terme dont les commandans se servent pour faire arrêter les soldats. ‖ (*mus.*) Dessus, par-dessus : la partie la plus haute. On le dit des voix, des instrumens et des personnes. ‖ (*id.*) V. *Contralto.* ‖ Halte : station, pause : séjour de peu de durée qu'on fait dans un lieu. ‖ *Altos y bajos :* inégalité, variété. V. *Altibajos.*

ALTOR, *s. m.* (*v.*) V. *Altura.*

ALTOZANILLO, *s. m. dim.* d'*Altozano.*

ALTOZANO, *s. m.* Monticule, colline.

* ALTRAMUCERO, *s. m.* Lupinaire : marchand de lupins.

ALTRAMUZ, *s. m.* Lupin : plante. ‖ Boîte pour le scrutin.

* ALTRO, *s. m.* (*v.*) V. *Otro.*

ALTURA, *s. f.* Hauteur, élévation : étendue en élévation. ‖ Hauteur : une des trois dimensions géométriques. ‖ La haute région de l'air. ‖ Hauteur, colline, tertre. ‖ (*fig.*) Procérité, élévation, éminence. (*mar.*) Relèvement. On le dit des parties d'un vaisseau qui sont plus exhaussées que les autres. ‖ *Altura de la vista :* (*persp.*) point de vue. ‖ *Altura del polo :* hauteur, élévation du pôle. ‖ *Altura de un astro :* (*astr.*) hauteur d'un astre. ‖ *Altura meridiana :* hauteur méridienne. ‖ *Altura viva del agua :* hauteur de l'eau. ‖ *Estar en grande altura :* être en grande élévation. ‖ *Tomar altura :* (*mar.*) prendre hauteur. ‖ *Alturas*, *pl.* Le ciel, les cieux. ‖ *Dios de las alturas :* le Très-Haut.

ALUBIA, *s. f.* V. *Judía* (légume).

ALUCIAR, *v. a.* (*v.*) Lustrer, donner du lustre.

ALUCIEDAD, *s. f.* (*v.*) Lumière, notion, instruction, connaissance.

ALUCINACION, *s. f.* Hallucination : erreur, égarement, bévue, méprise.

ALUCINADAMENTE, *adv.* D'une manière erronée.

ALUCINADO, *p. p.* V. *Alucinar.*

ALUCINAMIENTO, *s. m.* V. *Alucinacion.*

ALUCINAR, *v. a.* Éblouir, égarer, offusquer, décevoir, fasciner, séduire, tromper par quelque chose de spécieux et d'engageant.

* ALUCINARSE, *v. r.* Se blouser, se

tromper, se méprendre, prendre le change.

* ALUCON, *s. m.* Chat-huant : oiseau, sorte de hibou.

* ALUD, *s. m.* Avalanche, avalange : masse formée par les neiges qui roulent du haut des montagnes. Dans les Pyrénées, on dit *lavange* ou *lavanche*.

ALUDA, *s. f.* Fourmi ailée.

* ALUDEL, *s. m.* (*chim.*) Aludel : espèce d'allonge pour les sublimations.

ALUDIR, *v. n.* Faire allusion.

ALUDO, DA, *adj.* (*v.*) Ailé, qui a des ailes.

ALUENGAR, *v. a.* (*v.*) V. *Alargar.*

ALUEÑE, *adv.* (*v.*) Loin.

ALUFRAR, *v. a.* (*pop.*) V. *Columbrar.*

ALUGAR, *v. a.* (*v.*) V. *Arrendar, alquilar.*

ALUMBRADÍSIMO, MA, *adj. sup.* d'*Alumbrado.*

ALUMBRADO, *p. p.* V. *Alumbrar.* ‖ *adj.* Alumineux, aluné : qui a de l'alun, qui participe de la nature de l'alun. ‖ Gris : demi-ivre.

ALUMBRADO, *s. m.* Éclairage : illumination habituelle d'une ville, d'un village ou de quelque lieu particulier. ‖ Luminaire : l'illumination d'une église catholique. ‖ *Alumbrados, pl.* Illuminés : sectaires.

ALUMBRADOR, RA, *s.* Allumeur : celui qui allume.

ALUMBRAMIENTO, *s. m.* Illumination. ‖ L'action d'éclairer. ‖ Erreur, illusion. ‖ Enfantement. Il se joint aux adjectifs *bueno* ou *malo, feliz* ou *infeliz*, pour dire bon ou mauvais, heureux ou malheureux enfantement, heureuse ou mauvaise délivrance.

ALUMBRANTE, *p. a.* V. *Alumbrar.* Qui éclaire, qui illumine.

ALUMBRAR, *v. a.* Éclairer, luire, illuminer : donner de la lumière. ‖ Éclairer quelqu'un. ‖ Assister avec un cierge allumé aux fêtes de l'église. ‖ (*v.*) Enfanter, accoucher, mettre au jour. ‖ (*id.*) Rendre la vue à un aveugle. ‖ (*fig.*) Désaveugler, instruire, éclairer : détromper quelqu'un. ‖ Aluner, tremper dans de l'eau d'alun. ‖ Déchausser les ceps après les vendanges, afin que l'eau entre dans les racines.

ALUMBRARSE, *v. r.* Se griser : avoir une pointe de vin.

ALUMBRE, *s. m.* Alun : sel minéral, lequel est aussi artificiel. ‖ *Alumbre catino* : sel de soude. ‖ *Alumbre de pluma* : alun de plume. ‖ *Alumbre de rasuras.* V. *Sal de tártaro.* ‖ *Alumbre zucarino* : pâte faite avec de l'alun de roche, de l'eau rose et des blancs d'œuf, en forme de petits pains de sucre.

ALUMBRERA, *s. f.* Alunière : mine d'alun, et l'endroit où on le travaille.

* ALÚMINA, *s. f.* (*chim.*) Alumine : terre pure qui fait la base de l'alun et de l'argile.

ALUMINADO, DA, *adj.* (*v.*) On le dit de l'aveugle qui recouvre la vue.

ALUMINAR, *v. a.* (*v.*) V. *Iluminar.*

ALUMINOSO, SA, *adj.* Alumineux : qui a de l'alun, de la nature de l'alun.

ALUMNO, NA, *s.* Élève, disciple.

ALUN, *s. m. Ar.* V. *Alumbre.*

ALUNADO, DA, *adj.* (*v.*) V. *Lunado.* ‖ On le dit d'un cheval enrhumé, ou dont les nerfs rétrécis. ‖ Il se dit aussi du sanglier dont les défenses sont si longues et si recourbées qu'elles forment une demi-lune, ou lard qui se gâte sans avoir de vers.

ALUNGAR, *v. a.* (*v.*) V. *Alargar.*

ALUÑARSE, *v. r.* (*v.*) V. *Alejarse.*

ALUQUETE, *s. m.* (*v.*) V. *Alguaqui, pajuela azufrada.*

ALUSION, *s. f.* Allusion : relation, rapport, connexion que deux choses ont entre elles.

ALUSIVO, VA, *adj.* Qui fait allusion.

ALUSTRADO, *p. p.* V. *Alustrar.*

ALUSTRAR, *v. a.* Lustrer : donner le lustre.

ALUTACION, *s. f.* Tête de mine d'or.

ALUTRADO, DA, *adj.* (*v.*) Qui a la couleur de la loutre.

ALUVION, *s. m.* Crue d'eau, débordement. ‖ Alluvion : accroissement de terre occasioné par les eaux qui se retirent.

ÁLVAR, *s. m.* (*n. p.*) Alvare.

ÁLVAR, *adj. m. f.* (*v.*) Précoce : qui mûrit de bonne heure. ‖ On le dit aussi de ce qui cuit en peu de temps.

ÁLVAREZ, *s. m.* (*n. p.*) Fils d'Álvar.

* ÁLVARO, *s. m.* (*n. p.*) Alvare.

ALVEARIO, *s. m.* (*anat.*) Alvéole : cavité de l'oreille.

ÁLVEO, *s. m.* Lit de rivière.

ALVEOLO, *s. m.* Alvéole : le trou où chaque dent est placée. ‖ Alvéole : petite cellule où chaque abeille se loge dans le rayon de miel.

ALVERJA, *s. f.* Ers, vesce noire, ervon : plante. V. *Arveja.*

ALVERJANA, *s. f.* V. *Arveja.*

ALVERJON, *s. m.* V. *Arvejon.*

ALVIDRIADO, *p. p.* V. *Alvidriar.*

ALVIDRIAR, *v. a.* V. *Vidriar.*

* ALVITANA, *s. f.* (*agr.*) Brise-vent, clôture pour arrêter l'effort du vent.

ALZA, *s. f.* Hausse : morceau de bois qui sert à rendre la forme d'un soulier plus haute, plus longue ou plus large. ‖ Hausse : augmentation de prix. ‖ Hausse-col. *Alza de precio* : enchérissement.

ALZACUELLO, *s. m.* Hausse-col : petite plaque dorée que les officiers militaires portent au-dessous du cou lorsqu'ils sont de service. ‖ Porte-collet : pièce de carton ou de baleine couverte d'étoffe pour porter le collet ou le rabat. ‖ (*v.*) Collet monté.

sorte de collier que les femmes portaient autrefois, et qui servait à relever la tête.

ALZADA, *s. f.* V. *Apelacion.* || Ville ou village situé sur une hauteur. || Rehaussement. || V. *Alzura.*

ALZADAMENTE, *adv.* (*v.*) En gros, à gros grès.

ALZADERA, *s. f.* (*v.*) Espèce de contrepoids pour sauter.

ALZADO, *p. p.* V. *Alzar.*

ALZADO, *s. m.* (*arch.*) Plan orthographique: la représentation de l'élévation d'un bâtiment. || Banqueroutier frauduleux. || *Alzados*, *pl.* Tout ce qu'on réserve pour s'en servir au besoin.

ALZADURA, *s. f.* (*inus.*) L'action de lever, relèvement.

ALZAMIENTO, *s. m.* L'action de hausser, de lever, etc. V. *Alzadura.* || Haussement. || (*inus.*) Enchère. || (*v.*) Révolte, soulèvement.

ALZAPAÑO, *s. m.* Croissant: branche recourbée de fer ou de cuivre dont on se sert pour arrêter les rideaux.

ALZAPIÉ, *s. m.* (*v.*) Panneau pour prendre le gibier.

ALZAPRIMA, *s. f.* Levier, pieu de chèvre, pince: barre de fer propre à soulever ou à remuer quelque fardeau. || (*fig. v.*) Machination pour surprendre quelqu'un, pour le perdre.

ALZAPRIMADO, *p. p.* V. *Alzaprimar.*

ALZAPRIMAR, *v. a.* Lever, soulever un fardeau avec un levier, une pince.

ALZAPUERTAS, *s. m.* Valet muet dans un théâtre.

ALZAR, *v. a.* Hausser, lever, élever, rehausser: mettre plus haut. || Ramasser, ramasser, lever. || Élever l'hostie à la messe. || Lever, en parlant d'une excommunication, d'un interdit, d'une peine, etc. || Lever, élever, en parlant des yeux et des mains. || Enlever, ôter, voler quelque chose, l'emporter. || Garder, cacher quelque chose. || Servir, donner le plâtre au maître maçon, en parlant du manœuvre. || Couper, à un jeu de cartes. || Assembler des feuilles d'impression. || Construire, bâtir, élever, en parlant d'édifices. || (*agr.*) Jachérer: donner le premier labour à une terre en jachère. || *Alzar cabeza*: (*fam.*) se remettre, relever de maladie, commencer à se porter mieux: se relever de quelque perte, rétablir ses affaires. || *Alzar corambre*: sortir des cuirs de l'eau pour les faire sécher. || *Alzar de todo*, ou *alzar el codo*: (*fig. fam.*) hausser le coude, boire trop. || *Alzar de sobra*: achever la récolte au mois d'août. || *Alzar de obra*: quitter, suspendre le travail, en parlant des ouvriers. || *Alzar el codo*: lever la main, promettre, faire serment. || *Alzar el gallo*: (*fam.*) lever la crête, se montrer avec arrogance. || *Alzar el grito*: (*fam.*) crier en colère. || *Alzar el precio*, ou *alzar el valor de una cosa*: hausser le prix d'une chose. || *Alzar el real*: (*mil.*) lever le camp, décamper. || *Alzar*, ou *alzarse el tiempo*: se lever, se remettre, se mettre au beau, devenir serein, en parlant du temps. || *Alzar figura*: dresser l'horoscope de quelqu'un. || (*fig.*) Faire l'important. || *Alzar hervor*: commencer à bouillir. || *Alzar casa*: déménager. || *Alzar la fuerza*: il se dit d'un tribunal supérieur qui s'oppose aux violences, aux injustices des tribunaux ecclésiastiques. || *Alzar la mano*: lever la main, menacer avec la main. || (*fig.*) Retirer la protection accordée à une personne: abandonner une affaire. || *Alzar las manos al cielo*: lever les mains au ciel. || *Alzar la mesa*: ôter le couvert, lever la nappe, desservir. || *Alzar la palabra*: V. *Soltar la palabra.* || *Alzar la tienda*: détaler, fermer la boutique. || *Alzar tienda*: (*mil.*) dresser une tente. || *Alzar los ojos al cielo*: lever les yeux au ciel, implorer son secours. || *Alzar pendones.* V. *Proclamar.* || *Alzar rey*, ou *alzar por rey*: proclamer roi. || *Alzar velas*: hisser, déployer les voiles. || (*fig. fam.*) Faire un trou à la lune, décamper sans rien dire et sans payer. || *Alzar la portería*: (*mar.*) ouvrir les sabords. || *Alza remos*: (*id.*) lève-rames. || *Alzó Dios su ira*: (*fig. fam.*) on le dit pour montrer l'acharnement avec lequel deux personnes se disputent ou se battent. || *Alzar lo mal guardado*: plier la toilette: voler, emporter toutes les hardes d'une personne.

ALZARSE, *v. r.* Se soulever, se révolter, se lever, s'ameuter. || Se lever, se relever: en parlant de celui qui est à genoux. || Faire banqueroute frauduleuse. || Quitter le jeu après avoir gagné: faire Charlemagne. || (*v.*) Se réfugier, chercher un asile, recourir à. || (*v.*) Quitter un lieu, s'en éloigner. || (*prat.*) V. *Apelar.* || *Alzarse á mayores*: lever la crête, s'enorgueillir. || *Alzarse con algo*: s'emparer de ce qui appartient à un autre. || *Alzarse con el dinero*: débanquer, s'emparer de tout l'argent, au jeu. || *Alzarse con el santo y la limosna*: (*fam.*) se rendre maître de l'esprit ou de la fortune de quelqu'un. || *Alzarse el agua*: (*v.*) se lever, en parlant du temps, cesser de pleuvoir. || *En alza allá esas pajas*: en un clin-d'œil.

* **ALZATIRÁNTES**, *s. m.* Porte-trait: petit morceau de cuir plié en deux, qui sert à soutenir le trait des chevaux.

AMA, *s. f.* Maîtresse d'une maison, d'une propriété. || Madame: la maîtresse de la maison. || Gouvernante, ménagère, femme de charge. || *Ama*, ou *ama de leche*: nourrice, mère nourrice: celle qui nourrit un enfant. || *Ama de llaves*: femme de charge.

AMABILIDAD, *s. f.* Amabilité: caractère d'une personne aimable.

AMABILÍSIMAMENTE, *adv. sup.* d'*Amablemente.*

AMABILÍSIMO, MA, *adj. sup.* d'*Amable.*

AMABLE (*á, de*), *adj. m. f.* Aimable : digne d'être aimé.

AMABLEMENTE, *adv.* Aimablement : d'une manière aimable : affectueusement.

* AMACA, *s. f.* V. *Hamaca.*

AMACENO, NA, *adj.* Nom qu'on donne à une espèce de prunes de Damas.

AMACOLLADO, *p. p.* V. *Amacollarse.*

AMACOLLARSE, *v. r.* Tasser, croître en se ramassant, en parlant des plantes.

* AMADE, *s. f.* (*blas.*) Hamade.

AMADÍSIMO, MA, *adj. sup.* d'*Amado.*

AMADO, *p. p.* V. *Amar.*

AMADOR, RA, *s.* Amant, amoureux, soupirant.

* AMADOTA, *s. f.* Amadote : sorte de poire et de poirier.

* AMADRÉADA, *s. f.* Hamadryade : nymphe fabuleuse des bois.

AMADRIGADO, *p. p.* V. *Amadrigarse.*

AMADRIGARSE, *v. r.* Se retirer, se cacher dans son terrier, en parlant du lapin. || (*fig.*) Se clapir, s'acagnarder. || (*id.*) Mener une vie solitaire, ne se laisser voir que rarement.

AMADRINADO, *p. p.* V. *Amadrinar.*

AMADRINAR, *v. a.* Atteler ensemble deux chevaux ou deux mulets. || *Amadrinar un barco* : (*mar.*) soutenir un bâtiment à flot avec des pontons. || *Amadrinar un palo* : (*id.*) jumeler un mât cassé.

AMADROÑADO, *adj.* Qui ressemble à des arbouses.

AMAESTRADAMENTE, *adv.* (*v.*) Artistement, habilement, avec adresse, avec intelligence, avec esprit, en maître.

AMAESTRADO, *p. p.* V. *Amaestrar.* || *adj.* (*v.*) Arrangé artificieusement, astucieusement disposé.

AMAESTRADURA, *s. f.* (*v.*) Artifice, astuce, ruse pour tromper.

AMAESTRAMIENTO, *s. m.* (*v.*) Instruction, enseignement.

AMAESTRAR, *v. a.* Enseigner, montrer, guider, instruire, élever, dresser. || (*bot.*) Apprivoiser, priver. || *Amaestrar un caballo* : travailler un cheval.

AMAGADO, *p. p.* V. *Amagar.*

AMAGAR, *v. a.* Lever la main, le bras ou quelqu'autre chose en signe de menace : menacer. || Menacer, en parlant de certaines maladies qui commencent à se manifester. || (*fig.*) Avoir l'air de vouloir faire ou de vouloir dire quelque chose qu'on ne fait ou qu'on ne dit point. || Menacer, avoir l'air. || *Amagar y no dar* : (*fam.*) promettre et ne pas tenir. On appelle aussi un certain jeu d'enfans, *Amagar y no dar.*

AMAGARSE, *v. r.* (*v.*) Menacer, avoir, faire semblant de vouloir tomber sur quelqu'un, de vouloir le battre. || V. *Agacharse.*

AMAGO, *s. m.* Air, semblant, mine de vouloir battre quelqu'un. || Air, semblant, mine de vouloir faire ou dire ce qu'on ne fait ou qu'on ne dit point. || Substance résiace jaune et amère, qu'on trouve mêlée avec le miel, et qui le rend désagréable. Menace, symptôme d'une maladie. || (*fig.*) V. *Nausea, fastidio.*

AMAGRECER, *v. a.* (*v.*) V. *Enflaquecer.*

AMAGUILLO, *s. f. dim.* d'*Amago.*

AMAINADO, *p. p.* V. *Amainar.*

AMAINAR, *v. a.* (*mar.*) Ferler, larguer, amener, carguer : plier les voiles entièrement ou en partie. || (*fig.*) Se modérer, se départir, se relâcher, se désister, céder, s'adoucir, s'apaiser, plier.

AMAITINADO, *p. p.* V. *Amaitinar.*

AMAITINAR, *v. a.* Guetter, épier, observer attentivement.

AMAJADADO, *p. p.* V. *Amajadar.*

AMAJADAR, *v. n.* Parquer : séjourner dans les parcs, en parlant des troupeaux de bêtes à laine.

AMALAR, *v. a.* (*v.*) Gâter, corrompre, altérer, rendre mauvais.

AMALARSE, *v. r.* (*v.*) Tomber, devenir malade.

* AMALARICO, *s. m.* (*n. p. v.*) Amalaric.

* AMALARIGO, *s. m.* (*n. p. v.*) Amalaric.

ALMALEAR, *v. a.* (*v.*) V. *Malear.*

AMALGAMA, *s. f.* (*chim.*) Amalgame : combinaison d'un métal avec le mercure.

AMALGAMACION, *s. f.* (*chim.*) Amalgamation : l'action d'amalgamer.

AMALGAMADO, *p. p.* V. *Amalgamar.*

AMALGAMAR, *v. a.* (*chim.*) Amalgamer : combiner un métal avec le mercure.

* AMARICO, *s. m.* (*n. p.*) V. *Amalarico.*

AMAMANTADO, *p. p.* V. *Amamantar.*

AMAMANTAMIENTO, *s. m.* Allaitement : l'action d'allaiter.

AMAMANTAR, *v. a.* Allaiter : nourrir de son lait.

* AMAMÉLIS, *s. f.* Hamamelle : plante.

AMANAR, *v. a.* (*v.*) Disposer, préparer une chose, la mettre sous la main.

AMANCEBADO, *p. p.* V. *Amancebarse.* || *adj.* Amouraché. || *Estar, ou vivir amancebado* : vivre en concubinage. || *Estar amancebado con los libros, papeles,* etc. (*fam.*) n'aimer que ses livres, ses papiers, y être livré entièrement.

AMANCEBAMIENTO, *s. m.* Concubinage : commerce d'un homme et d'une femme qui ne sont point mariés. || (*fam.*) Mariage en détrempe, mariage de Jean-des-Vignes : commerce d'un homme et d'une femme sous quelque apparence de mariage.

AMANCEBARSE (*con*), *v. r.* Vivre dans le concubinage. || S'amouracher, devenir amoureux.

AMANCU

AMANCILLAR, *v. a.* Tacher, salir. ‖ Blesser, faire du mal. ‖ (*fig.*) Ternir, souiller, déshonorer.

AMANECER, *v. imp.* Commencer à faire jour. ‖ Arriver, se trouver à un endroit à la pointe du jour. ‖ Paraître, apparaître au point du jour. ‖ (*fig.*) Commencer à se développer, à se manifester, en parlant de la raison dans les enfans, de la prudence, etc. ‖ *A tal hora te amanezca* : (*fam.*) on le dit à celui qui arrive trop tard, ou qui prend une heure pour une autre. ‖ *Dios amanezca d vm. con bien* : (*fam.*) je vous souhaite une bonne nuit : que le jour vous trouve bien portant. ‖ *En amaneciendo Dios* : (*fam.*) quand il fera jour, au point du jour. ‖ *Al amanecer* : à jour ouvrant, au point du jour. ‖ *Antes del amanecer* : avant le jour.

AMANECIENTE, *p. a.* (*v.*) V. *Amanecer*. Qui apparaît, qui arrive, qui se manifeste au point du jour.

AMANERADO, DA, *adj.* (*peint. et sculpt.*) Maniéré, mannequine : disposé avec affectation, opposé au naturel.

* **AMANESCER**, *v. imp.* (*v.*) V. *Amanecer*.

AMANOJADO, *p. p.* V. *Amanojar*.

AMANOJAR, *v. a.* Faire des faisceaux.

AMANSADO, *p. p.* V. *Amansar*.

AMANSADOR, RA, *s.* Celui qui apprivoise, qui rend moins farouche.

AMANSAMIENTO, *s. m.* (*inus.*) Apprivoisement : l'action d'apprivoiser.

AMANSAR, *v. a.* Apprivoiser, adoucir, rendre doux et moins farouche, en parlant des animaux. ‖ Adoucir, apaiser, calmer, mitiger.

AMANTADO, *p. p.* V. *Amantar*.

AMANTAR, *v. a.* (*inus*) Couvrir d'un manteau ou de quelqu'autre vêtement large et ainé.

AMANTE, *p. a.* V. *Amar*. ‖ (*de*) *adj.* et *s. m.* & *f.* Aimant : qui aime.

AMANTE, *s. m.* Amant, ami, amoureux. ‖ *Amante timido* : amoureux transi. ‖ *Amante de las cosas* : amateur. ‖ *Amante de los bosques* : bocager. ‖ *Amante de la soledad* : homme retiré. ‖ *Amantes*, *pl.* (*mar.*) Amarres d'un navire : étagues.

* **AMANTILLADO**, *p. p.* V. *Amantillar*.

* **AMANTILLAR**, *v. a.* (*mar.*) Manœuvrer avec les balancines.

* **AMANTILLO**, *s. m.* (*mar.*) Balancine.

* **AMANTISIMAMENTE**, *adv. sup.* d'*Amantemente*.

AMANTISIMO, MA, *adj. sup.* d'*Amante*. ‖ V. *Amadísimo*.

AMANUENSE, *s. m.* Écrivain à qui on dicte, ou qui copie pour un autre.

AMAÑADO, *p. p.* V. *Amañar*.

AMAÑAR, *v. a.* Arranger, ordonner, faire quelque chose adroitement, ingénieusement.

AMAÑARSE (*á*), *v. r.* Se ménager les moyens d'arriver facilement à son but.

AMAÑO, *s. m.* Moyen facile pour l'exécution d'une chose. ‖ *Amaños*, *pl.* Les instrumens nécessaires et convenables pour quelqu'ouvrage ou travail manuel.

AMAPOLA, *s. f.* Pavot, coquelicot : plante.

AMAR, *v. a.* Aimer, affectionner : avoir de la tendresse, de l'amour, de la passion, de l'attachement. ‖ Estimer, apprécier, priser, considérer : avoir de l'estime, faire cas, avoir bonne opinion, honorer. ‖ *Amar extremadamente* : adorer, chérir.

AMARACINO, *adj.* On le dit d'un onguent fait avec l'essence de marjolaine.

AMARACO, *s. m.* V. *Mejorana*.

AMARANTO, *s. m.* Amaranthe, jalouse, passe-velours : plante.

AMARAÑAR, *v. a.* (*v.*) V. *Enmarañar*.

AMARGADO, *p. p.* V. *Amargar*.

AMARGALEJA, *s. f.* Espèce de prune âpre et amère.

AMARGAMENTE, *adv.* (*fig.*) Amèrement, douloureusement, avec amertume, d'une manière sensible.

AMARGAR, *v. n.* Être amer, avoir de l'amertume.

AMARGAR, *v. a.* (*fig.*) Causer de l'amertume, affliger, faire de la peine.

AMARGO, GA, *adj.* Amer. ‖ (*fig.*) Amer, fâcheux, douloureux, chagrinant, déplaisant. On le dit de la personne qui a de l'amertume, qui est affligée.

AMARGO, *s. m.* V. *Amargor*. ‖ Confitures, pour le dessert, faites avec des amandes amères. ‖ *Amargos* : (*fam.*) amers : médicamens amers.

AMARGON, *s. m.* Pissenlit : plante.

AMARGOR, *s. m.* Amertume, amer : la qualité de ce qui est amer, au propre et au figuré.

AMARGOSAMENTE, *adv.* (*inus.*) V. *Amargamente*.

AMARGOSO, SA, *adj.* (*inus.*) V. *Amargo*.

AMARGUILLO, LLA, *adj. dim.* d'*Amargo*. Il est aussi substantif.

AMARGUÍSIMAMENTE, *adv. sup.* d'*Amargamente*.

AMARGUÍSIMO, MA, *adj. sup.* d'*Amargo*.

AMARGURA, *s. f.* V. *Amargor*. Il est très-usité au figuré.

AMARICADO, DA, *adj.* (*fam.*) Poupin, efféminé : qui imite les manières des femmes.

* **AMARILLAR**, *v. n.* V. *Amarillear*.

AMARILLAZO, ZA, *adj.* Jaune de paille, jaune pâle.

AMARILLEADO, *p. p.* V. *Amarillear*.

AMARILLEAR, *v. n.* Paraître jaune, laisser apercevoir une couleur jaune. ‖ Avoir la couleur jaunâtre. ‖ Blondir, jaunir, en parlant des moissons. ‖ Jaunir : devenir jaune.

AMARILLECER, *v. n.* Jaunir : devenir jaune.

AMARILLEJO, JA, *adj. dim.* d'*Amarillo.* Jaunâtre : qui tire sur le jaune.

AMARILLENTO, TA, *adj.* Jaunâtre. V. *Amarillejo.*

* AMARILLESCER, *v. a.* (*v.*) V. *Amarillear.*

AMARILLEZ, *s. f.* Jaune : couleur jaune. ‖ Pâleur. On ne le dit dans cette acception que des personnes.

AMARILLEZA, *s. f.* (*v.*) V. *Amarillez.*

* AMARILLITA, *s. f.* Jaunet : petite fleur jaune qui croît dans les prés.

AMARILLITO, TA, *adj. dim.* d'*Amarillo.*

AMARILLO, LLA, *adj.* Jaune. ‖ *Teñir, pintar, dar de amarillo* : jaunir : rendre jaune.

AMARILLO, *s. m.* Maladie des vers à soie.

AMARILLOR, *s. m.* (*v.*) V. *Amarillez.*

AMARILLURA, *s. f.* (*v.*) V. *Amarillez.*

* AMARIPOSADA, *adj.* Papillonnacée. On le dit des fleurs qui ont la forme d'un papillon.

AMARÍSIMO, MA, *adj. sup.* d'*Amaro.*

AMARITUD, *s. f.* (*v.*) V. *Amargura.*

AMARO, RA, *adj.* (*v.*) V. *Amargo.*

* AMARO, *s. m.* Orvale, toute-bonne : plante.

AMARRA, *s. f.* (*mar.*) Amarre, attrape, attrapage : cordage qui sert à plusieurs usages dans les vaisseaux. ‖ Courroie qui empêche le cheval de lever la tête. ‖ *Amarras, pl.* (*fig. fam.*) Protection, appui.

AMARRADERO, *s. m.* (*mar.*) Amarrage : ancrage d'un vaisseau, ou l'attache de ses agrès. ‖ Lien, attache. ‖ Chose à laquelle on attache : lieu où l'on attache.

AMARRADO, *p. p.* V. *Amarrar.*

AMARRAR, *v. a.* Attacher, enchaîner : lier avec des cordes ou des chaînes. ‖ (*mar.*) Amarrer : attacher avec une amarre.

AMARRAZON, *s. m.* (*mar. v.*) L'assemblage de toutes les amarres d'un vaisseau.

AMARRIDO, DA, *adj.* (*v.*) Marri, triste, affligé, mélancolique, morne, dolent.

AMARRO, *s. m.* (*v.*) V. *Amarra.*

AMARTELADO, *p. p.* V. *Amartelar.* ‖ *Estar amartelado de una muger* : être épris d'une femme, en être éperdument amoureux.

AMARTELAR, *v. a.* Courtiser, faire l'amour. ‖ Aimer passionnément. ‖ (*v.*) V. *Atormentar.*

* AMARTELARSE, *v. r.* S'amouracher, être épris d'une femme, en devenir follement amoureux.

AMARTILLADO, *p. p.* V. *Amartillar.*

AMARTILLAR, *v. a.* Marteler : battre à coups de marteau. ‖ Bander une arme à feu.

AMASADERA, *s. f.* Huche, maie, pétrin, coffre où l'on pétrit le pain.

AMASADIJO, *s. m.* (*v.*) V. *Amasijo.*

AMASADO, *p. p.* V. *Amasar.*

AMASADOR, RA, *s.* Pétrisseur, qui pétrit.

AMASADURA, *s. f.* Pétrissage, de pétrir.

AMASAMIENTO, *s. m.* Amas, réunion, union.

AMASAR, *v. a.* Pétrir : faire pour le pain. ‖ Gâcher du plâtre, tier. ‖ Malaxer : pétrir des drogues. Manigancer : tramer quelque petit préparer adroitement les moyens bles pour réussir dans quelque affaire. *masar la tierra* : corroyer la pâte glaise.

AMASIJO, *s. m.* L'action de pé les préparatifs pour pétrir. ‖ Portion te pour faire du pain. ‖ Mortier. ‖ Ramassis. ‖ (*fam.*) Tâche, besogne, ouvrage. ‖ (*fig. pop.*) Cabale, comp gue. ‖ L'endroit où l'on pétrit le p

AMATADOR, RA, *s.* (*v.*) V. *M*

AMATAR, *v. a.* (*v.*) V. *Matar.* Effacer, faire disparaître.

AMATISTA, *s. f.* Améthiste précieuse.

AMATISTE, *s. m.* (*v.*) V. *Amat*

AMATORIO, RIA, *adj.* Qui a du avec l'amour, qui l'inspire, qui l'amour : érotique.

AMAZOLADO, DA, *adj.* (*v.*) faisceaux.

AMAZONA, *s. f.* Amazone : femme courage mâle et guerrier.

AMBAGES, *s. m. pl.* (*v.*) Circuits tours d'un chemin. ‖ (*fig.*) Ambage tour, circuit et embarras de paroles.

AMBAGIOSO, SA, *adj.* Plein guités, d'obscurités, de subtilités, tours, d'ambages.

ÁMBAR, *s. m.* Ambre : substance neuse et inflammable. ‖ *Ámbar* carabé, succin. ‖ *Ámbar facticio* ambréade. ‖ *Escobilla de ámbar* d'ambre. ‖ *Es un ámbar* : (*fam.*) nectar, en parlant des vins et des agréables.

AMBARAR, *v. a.* Ambrer : avec de l'ambre.

* AMBARILLA, *s. f.* Ambrette fleur qui sent l'ambre. ‖ Poire d'

AMBARINO, NA, *adj.* Ambré appartient à l'ambre.

AMBARITO, *s. m. dim.* d'*Ámbar*

* AMBÉRES, *s. f.* (*géog.*) Anvers maritime du Brabant.

AMBICIA, *s. f.* (*v.*) V. *Ambición*

AMBICION, *s. f.* Ambition : désir modéré d'honneurs, de gloire, d'estime de distinction. ‖ V. *Codicia.*

AMBICIONADO, *p. p.* V. *Ambicionar.*

AMBICIONAR, *v. a.* Ambitionner, chercher avec ardeur, avec empressement

AMBICIOSAMENTE, *adv.* Ambitieusement.

AMBICIOSO, SA, *adj. s.* Ambitieux : qui a de l'ambition. ‖ Celui qui désire quelque chose avec ardeur.

AMBIDEXTRO, TRA, *adj.* et *s.* Ambidextre : qui se sert également des deux mains.

AMBIDOS, *adv.* (*v.*) V. *Amidos.*

AMBIENTE, *adj. m. f.* Ambiant : qui environne, qui entoure.

AMBIENTE, *s. m.* Ambiant : l'air ambiant.

AMBIGÚ, *s. m.* Ambigu : sorte de repas qui tient de la collation et du souper.

AMBIGUAMENTE, *adv.* Ambigument.

AMBIGÜEDAD, *s. f.* Ambiguité, équivoque, doute, obscurité, incertitude. ‖ *Andar con ambigüedades* : équivoquer, user d'équivoques.

AMBIGUO, GUA, *adj.* Ambigu, douteux, équivoque, obscur, incertain, louche. ‖ (*gram.*) De deux genres. ‖ *Razones ambiguas* : raisons cornues.

AMBITO, *s. m.* Contour, circuit, circonférence : l'enceinte d'un espace quelconque.

AMBLADOR, *s. m.* Cheval qui va l'amble.

AMBLADURA, *s. f.* Amble : allure du cheval qui a toujours deux jambes levées à la fois.

AMBLAR, *v. n.* Aller l'amble, en parlant des chevaux.

AMBLEO, *s. m.* Espèce de flambeau et de torche de cire.

AMBLIGONIO, *adj.* (*géom.*) Amblygone, obtusangle.

AMBLIOPIA, *s. f.* (*méd.*) Amblyopie : affaiblissement de la vue.

AMBO, *s. m.* Ambe : combinaison de deux numéros à la loterie. ‖ (*chir.*) Ambi : instrument propre à réduire la luxation de bras.

AMBOINO, *s. m.* (*géog.*) Amboine : île de l'Asie.

AMBOISA, *s. f.* (*géogr.*) Amboise : ville de France, dans la Touraine.

AMBOS, BAS, *adj.* Tous les deux, les deux, l'un et l'autre. ‖ *Ambos á dos*, ou *ambos á dos* : tous les deux, toutes les deux.

AMBROLLA, *s. f.* (*v.*) V. *Embrollo.*

AMBROLLADOR, RA, *s.* (*v.*) V. *Embrollador.*

AMBROLLAR, *v. a.* (*v.*) V. *Embrollar.*

AMBROSÍA, *s. f.* (*myth.*) Ambroisie : nourriture ordinaire des dieux. ‖ (*fig.*) Ambroisie : mets, boisson exquise. ‖ Armoise : plante.

AMBROSIANO, NA, *adj.* Ambrosien : de saint Ambroise.

AMBROSIO, *s. m.* (*n. p.*) Ambroise.

AMBULANTE, *adj. m. f.* Ambulant : ‖ *Amolador ambulante* : gagne-petit, rémouleur.

AMBULATIVO, VA, *adj.* Ambulant. On le dit des personnes qui sont toujours par voies et par chemins.

AMEBEO, BEA, *adj.* Amébée. On le dit d'un pied de cinq syllabes composé de deux longues, de deux brèves et d'une longue ; et d'un poème dialogué, où les deux interlocuteurs se répondent par autant de vers.

AMECER, *v. a.* (*v.*) V. *Mezclar.*

AMEDICINAR, *v. a.* (*v.*) V. *Medicinar.*

AMEDRENTADO, *p. p.* V. *Amedrentar.*

AMEDRENTADOR, RA, *s.* Celui qui fait peur, qui effraie, qui intimide.

AMEDRENTAR, *v. a.* Intimider, effrayer, épouvanter, donner de la crainte, faire peur.

AMEJORAR, *v. a.* (*v.*) V. *Mejorar.*

***AMELANDA**, *s. f.* (*géog.*) Amelande, île des Pays-Bas.

AMELECINABLE, *adj. m. f.* (*v.*) V. *Medicinable.*

AMELICINAR, *v. a.* (*v.*) V. *Medicinar.*

AMELGA, *s. f.* Espace de terre labourée entre deux sillons.

AMELGADO, *p. p.* V. *Amelgar.* ‖ *adj.* On le dit des semences qui lèvent avec inégalité.

AMELGADO, *s. m.* Terrain distribué en *amelgas.* V. ce mot. ‖ Bornage : l'action de planter des bornes.

AMELGAR, *v. a.* (*agr.*) Faire des *amelgas.* V. ce mot. ‖ *Ar.* Planter des bornes.

AMELO, *s. m.* Espargoute, petit-muguet : plante.

AMELONADO, DA, *adj.* Qui a la forme du melon.

AMEN. Amen. Ainsi soit-il. Il est aussi adverbe et quelquefois substantif. ‖ *Amen de* : (*pop.*) V. *A mas de, ademas de.* ‖ *Amen de* : (*pop.*) V. *Exento, fuera de.*

AMENAZA, *s. f.* Menace, parole ou geste pour menacer. ‖ (*prat.*) Commination : menace en cas de contravention.

AMENAZADO, *p. p.* V. *Amenazar.*

AMENAZADOR, RA, *s.* Celui qui menace : menaçant.

AMENAZANTE, *p. a.* V. *Amenazar.* Qui menace.

AMENAZAR, *v. a.* Menacer : faire des menaces. ‖ Menacer, pronostiquer du mal. ‖ *Amenaza la tempestad* : la foudre gronde.

AMENCIA, *s. f.* (*v.*) V. *Demencia.*

AMENCIONAR, *v. a.* (*v.*) V. *Mencionar.*

AMENGUADAMENTE, *adv.* (*v.*) V. *Menguadamente.*

AMENGUAMIENTO, *s. m.* (*v.*) V. *Menguа, menoscabo.*

***AMENGUAR**, *v. a.* (*v.*) V. *Disminuir,*

menoscabar, *menguar*. ‖ (*v.*) Déshonorer, infamer, diffamer.

AMENIDAD, *s. f.* Aménité : beauté, agrément d'un site délicieux, d'un beau paysage. ‖ (*fig.*) Aménité : agrément du caractère, du style, etc.

AMENÍSIMO, MA, *adj. sup. d'Ameno.*

AMENIZADO, *p. p.* V. *Amenizar.*

AMENIZAR, *v. a.* Donner de l'aménité. On le dit au propre et au figuré. ‖ *Amenizar un discurso* : égayer un discours.

AMENO, NA, *adj.* Agréable à la vue, beau, charmant, délicieux, qui a de l'aménité. On le dit au propre et au figuré.

AMENORAR, *v. a.* (*v.*) V. *Minorar.*

* AMENORREA, *s. f.* (*méd.*) Aménorrhée : interruption du flux menstruel.

AMENOSO, SA, *adj.* (*v.*) V. *Ameno.*

AMENTAR, *v. a.* (*v.*) Lier avec une courroie. ‖ Lancer un trait à l'aide de la corde d'un arc.

AMENTE, *adj. m. f.* (*inus.*) V. *Demente.*

AMENTO, *s. m.* (*v.*) V. *Amiento.*

AMEOS, *s. m.* V. *Ami.*

AMERADO, *p. p.* V. *Amerar.*

AMERAR, *v. a.* Mettre de l'eau dans le vin ou dans d'autres liqueurs.

AMERARSE, *v. r.* Devenir humide, s'imbiber d'eau, en parlant d'un terrain. ‖ On le dit aussi d'un édifice quelconque où l'eau pénètre.

AMERCEARSE, *v. r.* (*v.*) V. *Compadecerse, apiadarse.*

AMERCENDEADOR, RA, *s.* (*v.*) V. *Compasivo, piadoso.*

AMERCENDEAMIENTO, *s. m.* (*v.*) V. *Compasion, piedad.*

AMERCENDEANTE, *p. a.* (*v.*) V. *Amercendearse.* Qui a de la compassion, qui a pitié.

AMERCENDEARSE, *v. n.* (*v.*) *Compadecerse, apiadarse.*

* AMÉRICA, *s. f.* (*géog.*) Amérique : une des quatre parties du monde.

AMERICANO, NA, *adj.* et *s.* Américain : d'Amérique.

AMESNADOR, *s. m.* (*v.*) Garde, gardien, et plus particulièrement celui à qui était confiée la garde de la personne du roi.

AMESNAR, *v. a.* (*v.*) Garder, défendre, mettre en sûreté.

AMESURAR, *v. a.* (*v.*) V. *Medir, arreglar, ajustar.*

AMETALADO, DA, *adj.* De couleur de laiton, de cuivre jaune.

AMETISTA, *s. f.* V. *Amatista.*

AMETISTO, *s. m.* (*v.*) V. *Amatista.*

AMI, *s. m.* Ammi : plante.

AMIA, *s. f.* Bonite : poisson.

AMIANTA, *s. f.* (*v.*) V. *Amianto.*

AMIANTO, *s. m.* Amiante : pierre filandreuse dont on peut faire de la toile incombustible.

AMICIA, *s. f.* (*v.*) V. *Amistad.*

AMICICIA, *s. f.* (*v.*) V. *Amistad.*

AMICÍSIMO, MA, *adj. sup.* Très

AMIDON, *s. m.* (*v.*) V. *Almidon.*

AMIDOS, *adv.* (*v.*) À contre-cœur, tre le gré, avec répugnance, malgré.

AMIENTO, *s. m.* Courroie, lien, de cuir, cordon de souliers, lanière, d'un arc.

AMIERGADO, *s. m.* (*v.*) Fraise :

AMIGA, *s. f.* École de jeunes selles. ‖ Bonne amie, maîtresse. V. *ba, barragana.*

AMIGABILIDAD, *s. f.* (*v.*) V. *tad.*

AMIGABLE, *adj. m. f.* Amical part de l'amitié. ‖ (*fig. inus.*) On le choses qui ont du rapport, de la nance, de l'union : sortable.

AMIGABLEMENTE, *adv.* Ami ment : d'une manière amicale.

AMIGAJADO, DA, *adj.* (*v.*) V. *gado.*

AMIGANZA, *s. f.* (*v.*) V. *Amistad.*

AMIGAR, *v. a.* (*v.*) Unir par l'a rendre ami, lier d'amitié.

AMIGARSE, *v. r.* (*v.*) V. *barse.*

AMIGO, GA, *s.* Ami : celui ou avec qui on est lié d'une affection réc que. ‖ (*fig.*) Amateur, qui a de l'att chement, du penchant pour quelque c qui est porté à quelque chose, qui l' ‖ *adj.* V. *Amistoso, amigable.* ‖ *Amancebado.* ‖ *Amigo del alma* : a cœur, ami intime. ‖ *Amigo de tasa vino* : ami par intérêt. ‖ *Amigo de p de sacudir* : frappeur. ‖ *Amigo de sí mi* égoïste, personnel. ‖ *Amigo de dar con* donneur d'avis. ‖ *Hacer amigos* : rapat ‖ *Como amigos* : à l'amiable. ‖ *Tener de pocos amigos* : avoir le visage négat *Entre dos amigos* : entre deux amis, deux amis. ‖ *Tan amigos como* (*fam.*) amis comme auparavant.

AMIGOTE, *s. m.* (*fam.*) *augm.* d'*Am*

AMIGUILLO, LLA, *s. dim.* d'*Ami*

AMIGUÍSIMO, MA, *adj. sup.* d'*Am*

AMIGUITA, *s. f. dim.* d'*Amiga.* Ma tite amie, m'amie.

AMILANADO, *p. p.* V. *Amilanar.*

AMILANAR, *v. a.* Décourager, effray épouvanter, faire peur.

AMILLARADO, *p. p.* V. *Amillarar.*

AMILLARAMIENTO, *s. m.* Répartit d'une contribution à raison de tant p mille.

AMILLARAR, *v. a.* Répartir une co tribution à raison de tant par mille.

AMILLONADO, DA, *adj.* Sujet à l contribution dite *millones.* V. ce mot.

* AMIMADO, *p. p.* V. *Amimar.*

* AMIMAR, *v. a.* V. *Mimar.*

AMISION, *s. f.* (*v.*) V. *Perdicion.*

AMISTAD, *s. f.* Amitié, union, affection que l'on a pour quelqu'un, et qui d'ordinaire est mutuelle. ‖ V. *Amancebamiento.* ‖ (*inus.*) Grâce, faveur, honnêteté. ‖ (*v.*) Pacte, traité, convention d'amitié. ‖ (*inus.*) Désir, envie. ‖ *Con amistad* : amicalement. ‖ *Quebrar la amistad* : s'altérer, en parlant de l'amitié. ‖ *Tornar la amistad* : (*v.*) rompre l'amitié.

AMISTADO, *p. p.* V. *Amistar.*

AMISTANZA, *s. f.* Rapatriage. ‖ (*v.*) V. *Amistad.*

AMISTAR, *v. a.* Rapatrier, réconcilier, raccommoder des personnes qui étaient brouillées. Il est aussi réciproque.

* **AMISTAT**, *s. f.* (*v.*) V. *Amistad.*

AMISTOSAMENTE, *adj.* Amiablement, à l'amiable.

AMISTOSO, SA, *adj.* Amiable.

AMITO, *s. m.* Amict : linge bénit mis sur la tête ou sur les épaules du prêtre.

AMNESTIA, *s. f.* (*v.*) V. *Amnistia.*

AMNISTIA, *s. f.* Amnistie : pardon que l'on accorde à des rebelles ou à des déserteurs.

AMO, *s. m.* Maître : chef d'une maison, d'une famille. ‖ Maître, propriétaire. ‖ Maître, patron : celui qui a des sujets, des domestiques, des esclaves. ‖ Père nourricier. ‖ V. *Mayoral, capataz.* ‖ (*v.*) V. *Ayo.*

AMOBLADO, *p. p.* V. *Amoblar.*

AMOBLAR, *v. a.* Meubler. V. *Moblar.*

* **AMOCHACHADO**, DA, *adj.* (*v.*) V. *Amuchachado.*

AMOCHIGUAR, *v. a.* (*v.*) Multiplier, augmenter. Il est aussi neutre.

AMODITA, *s. f.* Amodyte : espèce de vipère.

AMODORRADO, *p. p.* V. *Amodorrarse.*

AMODORRAR, *v. a.* AMODORRARSE, *v. r.* Assoupir, s'assoupir.

AMODORRIDO, DA, *adj.* (*inus.*) V. *Amodorrado.*

AMOGOTADO, DA, *adj.* (*mar.*) Les marins donnent ce nom à une montagne escarpée dont le sommet est plat.

AMOHECERSE, *v. r.* V. *Enmohecerse.*

AMOHECIDO, *p. p.* V. *Amohecerse.*

AMOHINADO, *p. p.* V. *Amohinar.*

AMOHINAR, *v. a.* Chagriner, fâcher, irriter, offenser, faire bouder.

AMOJAMADO, DA, *adj.* (*inus.*) Sec, maigre, décharné.

AMOJONADO, *p. p.* V. *Amojonar.*

AMOJONADOR, *s. m.* Celui qui plante des bornes, des limites.

AMOJONAMIENTO, *s. m.* Abornement, bornage : l'action de borner ou l'effet de cette action. ‖ Assemblage de bornes.

AMOJONAR, *v. a.* Aborner, borner, mettre, planter des bornes.

AMOLADERA, *s. f.* Meule, queue : pierre à aiguiser.

AMOLADO, *p. p.* V. *Amolar.*

AMOLADOR, *s. m.* Émouleur, rémouleur, gagne-petit : celui qui fait le métier d'émoudre toutes sortes de ferremens. ‖ (*fig.*) Jouereau, racleur : mauvais joueur d'un instrument. ‖ (*fam. fig.*) Massacre : ouvrier qui travaille mal.

AMOLADURA, *s f.* L'action d'aiguiser, de rendre aigu. ‖ *Amoladuras*, *pl.* Petit sable qui se détache de la meule ou d'une autre pierre à aiguiser, lorsqu'on s'en sert

AMOLAR, *v. a.* Émoudre, rémoudre, repasser, aiguiser. ‖ (*fig. fam.*) Tarabuster. V. *Jorobar.* ‖ (*fig. fam.*) Racler : jouer mal du violon, de la viole, etc.

AMOLDADO, *p. p.* V. *Amoldar.*

AMOLDADOR, *s. m.* Mouleur : ouvrier qui jette en moule.

AMOLDAR, *v. a.* Mouler : jeter dans le moule. ‖ (*fig.*) Façonner l'esprit, les mœurs, pour l'instruction, pour l'usage, etc. ‖ (*v.*) Marquer les bêtes à laine.

AMOLLADO, *p. p.* V. *Amollar.*

AMOLLADOR, RA, *s.* Celui qui lâche, qui gagne au jeu. ‖ Celui qui cède à un autre, qui se soumet.

AMOLLANTE, *p. p.* V. *Amollar.* ‖ *adj.* et *s.* V. *Amollador.*

AMOLLAR, *v. n.* Ganer : lâcher au jeu. ‖ (*fig.*) Mollir, caler voile, baisser pavillon. ‖ (*id.*) Faire le plongeon.

AMOLLECER, *v. a.* (*v.*) V. *Ablandar.* ‖ Il est aussi neutre.

AMOLLENTADURA, *s. f.* (*v.*) V. *Ablandamiento.*

AMOLLENTAR, *v. a.* (*v.*) V. *Ablandar.* ‖ (*fig. v.*) V. *Afeminar.*

AMOLLENTATIVO, VA, *adj.* (*v.*) V. *Ablandativo.*

* **AMOLLESCER**, *v. a.* (*v.*) V. *Ablandar.*

AMOLLETADO, DA, *adj.* Qui a la forme de pain mollet.

AMOMO, *s. m.* Amome : plante.

AMONDONGADA, *adj.* (*pop.*) On le dit d'une femme forte, brune, qui a de gros traits.

AMONEDADO, *p. p.* V. *Amonedar.*

AMONEDAR, *v. a.* Monnayer : faire de la monnaie, lui donner l'empreinte.

AMONESTACION, *s. f.* Conseil, avis, admonition, remontrance, animadversion, semonce, sermon, répréhension. ‖ Ban de mariage. ‖ (*prat. v.*) V. *Apercibimiento, requerimiento.*

AMONESTADO, *p. p.* V. *Amonestar.*

AMONESTADOR, RA, *s.* Admoniteur : celui qui avertit, qui donne un avis, un conseil, qui fait des remontrances.

AMONESTAMENTO, ou **AMONESTAMIENTO**, *s. m.* (*v.*) V. *Amonestacion.*

AMONESTANTE, *p. a.* (*inus.*) V. *Amonestar.* ‖ *adj.* et *s.* V. *Amonestador.*

AMONESTAR, *v. a.* Prévenir, avertir, corriger, semoncer, remontrer, conseiller,

sermonner, admonéter. ‖ Publier des bans de mariage.

AMONIACO, *adj.* et *s.* Ammoniac, ammoniaque. V. *Sal amoniaco.* ‖ V. *Armoniaco* (gomme).

AMONTADO, *p. p.* V. *Amontar.*

AMONTADGAR, *v. a.* (*v.*) V. *Montazgar.*

AMONTAR, *v. n.* AMONTARSE, *v. r.* S'en aller, s'enfuir dans les montagnes.

AMONTONADAMENTE, *adv.* Par tas, par monceaux.

AMONTONADO, *p. p.* V. *Amontonar.*

AMONTONADOR, RA, *s.* Ramasseur : celui qui accumule, qui entasse, qui ramasse.

AMONTONAMIENTO, *s. m.* Accumulation, agglomération, entassement, amoncellement. ‖ (*fig.*) Confusion de mots ou d'idées.

AMONTONAR, *v. a.* Accumuler, amonceler, entasser, conglomérer, empiler, tasser. ‖ (*fig.*) Entasser, confondre, en parlant d'idées, de citations, de mots, etc.

AMONTONARSE, *v. r.* (*fam.*) Se cabrer : s'emporter de dépit ou de colère, se mettre en colère. ‖ *Amontonarse el juicio* : (*fam.*) déraisonner, perdre la tête par la colère.

AMOR, *s. m.* Amour, affection : sentiment par lequel le cœur se porte vers ce qui paraît aimable, et en fait l'objet de ses affections et de ses désirs. Il a toutes les acceptions du mot français. ‖ Passion, penchant, inclination. ‖ Douceur. ‖ Soupirs. Ex. *Es el blanco de mi amor* : c'est l'objet de mes soupirs. ‖ La personne, l'objet aimé. ‖ Dilection. ‖ (*v.*) V. *Voluntad, consentimiento.* ‖ (*id.*) V. *Convenio, ajuste.* ‖ Attachement. ‖ *Amor mio* : mon cœur, m'amour. ‖ *Amor proprio* : amour propre, philautie. ‖ *Amor platónico* : amour platonique. ‖ *Amor con amor se paga* : à bon chat, bon rat. ‖ *Al amor de la lumbre* : assez près du feu pour se chauffer sans se brûler. ‖ *Dar como por amor de Dios* : donner de mauvaise grâce. ‖ *En amor y compañia* : en bonne intelligence. ‖ *Por amor de Dios* : au nom de Dieu. ‖ *Por amor de mi*, ou *por amor de esto* : à cause de moi, à cause de ceci, de cela. ‖ *Amor de hortelano* : grateron, rèble, ou rièble : plante. ‖ *Amor mio* : espèce de narcisse : plante. ‖ *Amores, pl.* Amours : amour, inclination, attachement, galanterie. On le dit ordinairement de l'amour illicite. ‖ Mon amour, mon cœur : expressions de tendresse dont se servent les amans. ‖ V. *Cadillos* (plante). ‖ *De mil amores* : de bon cœur, très-volontiers, avec le plus grand plaisir.

* AMORADUX, *s. m.* V. *Mejorana.*

AMORATADO, DA, *adj.* Livide, plombé, qui tire sur le violet.

AMORBAR, *v. a.* (*v.*) V. *Enfermar.*

AMORCILLO, *s. m. dim.* d'*Amor.* Amourettes [illegible] de pur amusement, et [illegible] grande passion.

AMORDAZADOR, *s. m.* (*v.*) V. [illegible] *ciente, mordedor.*

AMORDAZAMIENTO, *s. m.* (*v.*) [illegible] *Murmuracion.*

AMORDAZAR, *v. a.* (*v.*) V. *Mal* [illegible] *morder.*

* AMORECER, *v. a.* Hurlubiller : accoupler les béliers avec les brebis. [illegible] dit aussi de l'accouplement même.

* AMORFO, FA, *adj.* (*hist. nat.*) [illegible] phe : sans forme et sans figure déter[illegible]

AMORGADO, DA, *adj.* On le [illegible] poisson engourdi par la lie ou le [illegible] olives.

* AMORGO, *s. m.* (*géog.*) Amorgos [illegible] de l'Archipel, l'une des Cyclades.

AMORGONAR, *v. a. Ar.* V. *Am* [illegible] *nar.*

AMORICONES, *s. m. pl.* (*pop.*) [illegible] strations, témoignages, signes par l[illegible] on manifeste l'amour qu'on a pour [illegible] sonne.

AMORÍO, *s. m.* (*fam. inus.*) V. [illegible] *moramiento.* ‖ (*v.*) V. *Amistad.*

AMORISCADO, DA, *adj.* Qui r[illegible] aux Maures.

AMORMADO, DA, *adj.* Morveux : [illegible] la morve, en parlant d'un cheval.

AMOROSAMENTE, *adv.* Amou[illegible] ment : avec amour.

AMOROSÍSIMAMENTE, *adv. sup.* [illegible] *morosamente.* Très-amoureusement.

AMOROSÍSIMO, MA, *adj. sup.* [illegible] *moroso.*

AMOROSO, SA (*con*), *adj.* Affe[illegible] sensible, aimable, amoureux, t[illegible] Doux, tendre, facile à travailler, [illegible] lant de choses matérielles. ‖ T[illegible] doux, paisible, en parlant du temp[illegible] s'adapte facilement.

AMORRADO, *p. p.* V. *Amorrar.*

AMORRAR, *v. n.* (*fam.*) Incli[illegible] ser la tête avec une espèce d'humeu[illegible] dépit. ‖ Bouder. ‖ Baisser la tête, [illegible] nant à ne vouloir point répondre.

AMORTAJADO, *p. p.* V. *Amor* [illegible] *adj.* (*v.*) On le dit des endroits où il [illegible] grande mortalité.

AMORTAJAR, *v. a.* Ensevelir : [illegible] lopper un corps mort dans un drap, [illegible] linceul.

AMORTAMIENTO, *s. m.* (*v.*) V. [illegible] *tiguamiento.*

AMORTAR, *v. a.* (*v.*) V. *Amor* [illegible]

AMORTECER, *v. a.* (*v.*) V. *Amo* [illegible]

AMORTECERSE, *v. r.* S'évano[illegible] ter comme mort.

AMORTECIDO, *p. p.* V. *Amorte* [illegible]

AMORTECIMIENTO, *s. m.* [illegible] sement, défaillance, faiblesse, pâm[illegible]

* AMORTESCER, *v. a.* (*v.*) V. [illegible]

AMORTIGUACION, *s. f.* V. *Amortiguamiento.*

AMORTIGUADO, *p. p.* V. *Amortiguar.*

AMORTIGUAMIENTO, *s. m.* Assoupissement : l'acte et l'effet d'assoupir.

AMORTIGUAR, *v. a.* Assoupir, laisser comme mort. R est aussi réciproque. ‖ (*fig.*) Tempérer, modérer, amortir, ralentir. ‖ (*peint.*) Amortir, en parlant des couleurs dont on affaiblit la vivacité, l'éclat, par des couleurs sombres ou autrement.

AMORTIZABLE, *adj. m. f.* Amortissable.

AMORTIZACION, *s. f.* Amortissement : rachat, extinction d'une pension, d'une rente. ‖ Amortissement : l'action de transférer, de donner des immeubles qui aient appartenu à des laïques, à des communautés religieuses, qui ne peuvent pas les vendre.

AMORTIZADO, *p. p.* V. *Amortizar.*

AMORTIZAR, *v. a.* Amortir : donner la possession d'une terre, d'un fief à des gens de mainmorte. ‖ Amortir : éteindre des rentes, des pensions, etc., en payant ou en dédommageant ceux envers qui l'on est obligé.

AMOS, ÁMAS, *pron. rel.* (*v.*) V. *Amos, ámbos.*

AMOSCADO, *p. p.* V. *Amoscar.*

AMOSCADOR, *s. m.* (*v.*) V. *Mosqueador, abanico.*

AMOSCAR, *v. a.* Émoucher : chasser les mouches.

AMOSCARSE, *v. r.* S'émoucher : chasser les mouches autour de soi. ‖ (*fam.*) Prendre la mouche, mettre son bonnet de travers.

AMOSQUEARSE, *v. r.* (*v.*) V. *Mosquearse.*

AMOSQUILADO, DA, *adj.* On le dit d'un bœuf, d'une vache, qui se voyant tourmenté des mouches, mettent la tête dans les poissons.

AMOSTAZADO, *p. p.* V. *Amostazarse.*

AMOSTAZARSE, *v. a.* (*fam.*) Bouffer, se fâcher, se mettre en colère : se sentir monter la moutarde au nez.

AMOSTRAMIENTO, *s. m.* (*v.*) L'action et l'effet de montrer.

AMOSTRAR, *v. a.* (*v.*) V. *Mostrar.* ‖ (*fig.*) Instruire, montrer, enseigner.

AMOSTRARSE, *v. r.* (*v.*) S'accoutumer, s'habituer.

AMOTINADAMENTE, *adv.* Tumultuairement.

AMOTINADO, *p. p.* V. *Amotinar.*

AMOTINADO, *s. m.* Insurgé, insurgent.

AMOTINADOR, *s. m.* Mutin, séditieux, factieux.

AMOTINAMIENTO, *s. m.* Révolte, sédition, émeute, soulèvement, mutinerie.

AMOTINAR, *v. a.* Ameuter, soulever, exciter à la révolte. ‖ (*fig.*) Émouvoir, mouvoir, agiter, remuer, troubler, inquiéter, en parlant des facultés de l'âme, des passions, etc.

AMOVER, *v. a.* V. *Deponer.* ‖ (*v.*) V. *Separar.*

* AMOVIBILIDAD, *s. f.* Amovibilité : qualité de ce qui est amovible.

AMOVIBLE, ou AMOVIBLE AD NUTUM, *adj. m. f.* Amovible : qui peut être ôté d'une place, d'un poste.

AMOVIDO, *p. p.* V. *Amover.*

AMPARA, *s. f. Ar.* (*prat.*) Séquestre, saisie de biens meubles. ‖ (*v.*) V. *Amparo.*

AMPARADO, *p. p.* V. *Amparar.*

AMPARADOR, RA, *s.* Défenseur, protecteur : celui qui défend, qui protége.

AMPARAMIENTO, *s. m.* (*v.*) V. *Amparo.*

AMPARANZA, *s. f.* (*v.*) V. *Amparo.*

AMPARAR, *v. a.* Protéger, défendre, secourir, favoriser, garder. ‖ *Ar.* (*prat.*) Saisir, séquestrer des biens meubles. ‖ *Amparar en la posesion* : (*prat.*) maintenir en possession.

AMPARARSE (*de*), *v. r.* Se mettre sous la protection de quelqu'un. ‖ Se défendre, se garantir.

AMPARO, *s. m.* Faveur, protection, appui, défense, soutien, support, étai, ombre, rempart, égide, aile. ‖ Asile, refuge. ‖ (*v.*) V. *Parapeto.* ‖ (*boh.*) Avocat, défenseur, procureur d'un prisonnier.

* AMPÉLITA, *s. f.* Ampélite : sorte d'argile mêlée de pierre siliqueuse, de pyrite et de pétrole.

AMPLAMENTE, *adv.* (*v.*) V. *Ampliamente.*

AMPLEXO, *s. m.* (*v.*) V. *Abrazo.*

AMPLIACION, *s. f.* Ampliation, accroissement, agrandissement, augmentation.

AMPLIADO, *p. p.* V. *Ampliar.*

AMPLIADOR, RA, *s.* Celui qui amplie, qui agrandit, qui augmente.

AMPLIAMENTE, *adv.* Amplement, largement.

AMPLIAR, *v. a.* Agrandir, amplier, augmenter, étendre.

AMPLIATIVO, VA, *adj.* Ampliatif : qui augmente, qui ajoute.

AMPLIFICACION, *s. f.* Augmentation, accroissement. ‖ (*rhét.*) Amplification : discours par lequel on étend le sujet qu'on traite.

AMPLIFICADO, *p. p.* V. *Amplificar.*

AMPLIFICADOR, RA, *s.* Amplificateur : celui qui amplifie, qui étend, qui augmente.

AMPLIFICAR, *v. a.* V. *Ampliar.* (*rhét.*) Amplifier : paraphraser, étendre, augmenter par le discours.

AMPLIO, IA, *adj.* Ample, long, large, étendu, porté hors de la mesure commune.

AMPLISIMO, MA, *adj. sup.* d'*Amplio.*

AMPLITUD, *s. f.* Ampleur : étendue de ce qui est ample. ‖ *Amplitud occidua* : (*astr.*) amplitude occase.

AMPLO, PLA, *adj.* V. *Amplio.*

AMPO, *s. m.* Blancheur. Il ne se dit que de la blancheur de la neige. ‖ *Blanco como el ampo de la nieve* : blanc comme la neige.

AMPOLLA, *s. f.* Ampoule, cloche, élevure : petite enflure qui survient à la peau, et qui est pleine d'eau. ‖ Fiole, ampoule : petite bouteille. ‖ Burette. ‖ Bulle, bouteille : petite boule d'eau qui contient de l'air.

* **AMPOLLADO**, *s. f.* (*mar.*) Mer clapoteuse.

AMPOLLADO, *p. p.* V. *Ampollar.*

AMPOLLAR, *v. a.* Donner des ampoules, faire venir des ampoules. ‖ Creuser, rendre creux.

AMPOLLAR, *adj. m. f.* En forme d'ampoule.

* **AMPOLLARSE**, *v. r.* Devenir pleine de bulles, en parlant de l'eau.

AMPOLLETA, *s. f. dim.* d'*Ampolla*, Fiole. ‖ (*mar.*) Ampoulette, empoulette, sablier : horloge de sable que l'on tient dans la chambre où est la boussole.

AMPOLLICA, *s. f. dim.* d'*Ampolla.*

AMPOLLUELA, *s. f. dim.* d'*Ampolla.*

AMPRADO, *p. p.* V. *Amprar.*

AMPRAR, *v. n. Ar.* Emprunter.

* **AMPÚRIAS**, *s. f.* (*géog.*) Ampourias : ville d'Espagne, dans la Catalogne.

* **AMPUTACION**, *s. f.* (*chir.*) Amputation : retranchement d'un membre.

* **AMPUTAR**, *v. a.* (*chir.*) Amputer : retrancher un membre.

AMUCHACHADO, *adj.* Enfantin : qui est d'enfant. ‖ *Cara amuchachada* : visage enfantin.

AMUCHIGUAR, *v. n.* (*v.*) Augmenter, multiplier, accroître.

* **AMUEBLADO**, *p. p.* V. *Amueblar.*

AMUEBLAR, *v. a.* Meubler.

AMUGAMIENTO, *s. m.* V. *Amojonamiento.*

AMUGERADO, *adj.* Efféminé : qui a l'air, les goûts et les manières d'une femme.

AMUGERAMIENTO, *s. m.* V. *Afeminacion.*

AMUGRONADO, *p. p.* V. *Amugronar.*

AMUGRONADOR, RA, *s.* (*agr.*) Celui qui provigne.

* **AMUGRONAMIENTO**, *s. m.* Provignement : l'action de provigner.

AMUGRONAR, *v. a.* (*agr.*) Provigner : coucher en terre les brins d'un cep, afin qu'ils prennent racine.

AMULADO, *p. p.* V. *Amularse.*

AMULARSE, *v. r.* On le dit d'une jument qui est couverte par un mulet.

AMULATADO, DA, *adj.* Qui a la couleur d'un mulâtre.

AMULETO, *s. m.* Amulette : remède, caractères, figure qu'on porte sur soi, auxquels la crédulité ou la superstition attribue beaucoup de vertus.

AMUNICIONADO, *p. p.* V. *Amunicionar.*

AMUNICIONAR, *v. a.* Approvisionner.

AMURA, *s. f.* (*mar.*) Couet, écoute : nom de quatre grosses cordes amarrées au bas des voiles d'un vaisseau. ‖ (*id.*) Mure d'un vaisseau au quart de sa longueur à côté de la proue. ‖ *Amuras*, *pl.* (*id.*) Amures : trous dans le plat-bord pour amurer.

AMURADA, *s. f.* (*mar.*) Côté ou flanc d'un vaisseau en-dedans.

AMURAR, *v. a.* (*mar.*) Amurer : hausser et raidir quatre cordages appelés couets.

AMURCA, *s. f.* (*v.*) V. *Alpechin.*

AMURCADO, *p. p.* V. *Amurcar.*

AMURCAR, *v. n.* Donner des coups de corne, en parlant d'un taureau.

AMURCO, *s. m.* Coup de corne d'un taureau.

AMUSCO, CA, *adj.* V. *Musco.*

AMUSGADO, *p. p.* V. *Amusgar.*

AMUSGAR, *v. a.* Chauvir les oreilles, tordre la bouche, en parlant d'un chien qui veut mordre, etc. ‖ Guigner : fermer à demi les yeux, en regardant du coin de l'œil, pour mieux voir. ‖ *Amusgar las orejas* (*fig. v.*) prêter l'oreille, écouter attentivement.

ANA, *s. f.* Aune : mesure de plusieurs pays. ‖ (*méd.*) Ana : quantité égale de drogues mêlées.

* **ANA**, *s. f.* (*n. p.*) Anne.

ANABAPTISTA, *s. m.* Anabaptiste : sectaire.

ANABATISTA, *s. m.* (*v.*) V. *Anabaptista.*

ANACALO, LA, *s.* (*v.*) Garçon, domestique boulanger.

ANACARADO, DA, *adj.* Blanc comme la nacre.

ANACARDINA, *s. f.* Confection d'anacarde pour fortifier la mémoire.

ANACARDO, *s. m.* Anacarde : fruit de l'anacardier. ‖ Acajou, anacardier : arbre d'Amérique.

ANACEA, *s. f.* (*v.*) V. *Añacea.*

* **ANACLETO**, *s. m.* (*n. p.*) Anaclet.

ANACORETA, *s. m.* Anachorète, hermite : moine qui vit seul dans un désert.

ANACORÉTICO, CA, *adj.* Anachorétique : qui appartient aux anachorètes.

ANACORITA, *s. m.* (*v.*) V. *Anacoreta.*

ANACREÓNTICO, CA, *adj.* Anacréontique : qui est dans le goût des odes d'Anacréon.

ANACRONISMO, *s. m.* Anachronisme : faute contre la chronologie.

ÁNADE, *s. m. f.* Canard, cane : oiseau aquatique. ‖ *Ánade muscaria* : canard, oiseau aquatique. ‖ *Contando las tres ánades*

fil Indre : (*pop.*) on le dit d'un voyageur qui marche gaiement et sans sentir la fatigue.

ANADEAR, *v. n.* Caneter : marcher comme un canard.

ANADEJA, *s. f. dim.* d'*Ánade*.

ANADINO, NA, *s.* Caneton, canette, aiseau : jeune canard.

ANADON, *s. m.* V. *Ánade*.

ANADONCILLO, *s. m. dim.* d'*Anadon*.

ANAFAGA, *s. f.* (*p.*) V. *Costa, gasto*.

ANAFAYA, *s. f.* Sorte d'étoffe que l'on fabrique à Valence.

ANAFE, *s. m.* Réchaufloir : petit fourneau portatif, chaufferette.

***ANAFORA**, *s. f.* (*rhét.*) Anaphore : répétition.

***ANAFRODISIA**, *s. f.* Anaphrodisie : état de l'homme ou de l'animal qui n'est pas bon pour la génération.

***ANAFRODITA**, *adj. m. f.* Anaphrodite : qui n'est pas bon pour la génération.

***ANAGÁLIDA, ANAGÁLIDE**, *s. f.* Mouron : plante.

***ANAGÍRIS**, *s. f.* Anagyris, bois-puant : plante.

***ANAGLIFO**, *s. m.* Ouvrage ciselé, taillé ou relevé en bosse, avec des figures en relief. ‖ Sacome.

ANAGOGE, *s. m.* V. *Anagogia*.

ANAGOGÍA, *s. f.* Sens spirituel et mystique de l'Écriture Sainte.

ANAGÓGICAMENTE, *adv.* D'une manière anagogique.

ANAGÓGICO, CA, *adj.* Anagogique : qui appartient à l'anagogie.

ANAGRAMA, *s. f.* Anagramme : sens offert par la transposition des lettres d'un mot.

***ANAGRAMATIZADOR**, *s. m.* Anagrammatiste : celui qui fait des anagrammes.

***ANAGRAMATIZAR**, *v. a.* Anagrammatiser : faire des anagrammes.

ANAL, *adj. m. f.* V. *Añal, anual*.

ANAL, *s. m.* (*r.*) Offrande, anniversaire pour les morts. ‖ (*inus.*) V. *Anales*. ‖ *Anales, pl.* Annales : histoire qui rapporte les événemens année par année.

ANALEMA, *s. f.* Analème : projection orthographique de la sphère sur le colure des solstices.

***ANALÉPTICO, CA**, *adj.* (*méd.*) Analeptique. On le dit d'un remède qui fortifie.

ANALISIS, *s. f.* (*phys.*) Analyse : la résolution, la résolution d'un corps dans ses principes. ‖ (*math.*) Analyse : l'art de résoudre des problèmes par l'algèbre. ‖ (*fig.*) Analyse, examen d'un ouvrage, d'un discours.

ANALISTA, *s. m.* Annaliste : historien qui écrit des annales.

ANALÍTICAMENTE, *adv.* Analytiquement : par analyse, par voie analytique.

ANALÍTICO, CA, *adj.* Analytique : qui tient de l'analyse. ‖ V. *Método analítico*.

ANALIZADO, *p. p.* V. *Analizar*.

***ANALIZADOR**, *s. m.* Analyste : celui qui est versé dans l'analyse.

ANALIZAR, *v. a.* Analyser : faire l'analyse.

ANALOGAMENTE, *adv.* V. *Analógicamente*.

ANALOGÍA, *s. f.* Analogie, rapport, proportion, ressemblance. ‖ (*gram.*) Analogie : rapport que divers mots d'une langue ont ensemble pour leur formation.

ANALÓGICAMENTE, *adv.* Analogiquement : d'une manière analogique.

ANALÓGICO, CA, *adj.* Analogique qui a de l'analogie.

***ANALOGISMO**, *s. m.* Analogisme : argument de la cause à l'effet, comparaison de l'analogie qu'il y a entre diverses choses.

ANÁLOGO, GA, *adj.* V. *Analógico*.

ANANAS, *s. m.* Ananas, nanna : plante qui vient ordinairement du Pérou, et qui porte un fruit très-estimé, qui a le même nom.

***ANANIO**, *s. m.* (*géog.*) Anagni : ville d'Italie.

***ANAÑI**, *s. f.* (*géog.*) Anagni : ville.

ANAPELO, *s. m.* Aconit, napel : plante.

ANAPÉSTICO, CA, *adj.* (*poés.*) Anapestique. On le dit d'un vers composé de trois anapestes.

ANAPESTO, *s. m.* (*poés.*) Anapeste : pied grec ou latin de deux brèves et d'une longue.

ANAQUEL, *s. m.* Tablette, rayon d'armoire.

ANAQUELERÍA, *s. f.* Rangée de tablettes, de rayons.

ANARANJEADO, *p. p.* V. *Anaranjear*.

ANARANJEAR, *v. a.* Jeter des oranges à quelqu'un, l'attaquer, le poursuivre à coups d'oranges.

ANARANJADO, DA, *adj.* Orangé : qui est de couleur d'orange.

ANARQUÍA, *s. f.* Anarchie : état sans chef et sans aucune sorte de gouvernement.

ANÁRQUICO, CA, *adj.* Anarchique : qui tient de l'anarchie.

ANASARCA, *s. f.* (*méd.*) Anasarque : enflure ordémateuse de toute l'habitude du corps.

ANASCOTE, *s. m.* Anachoste : étoffe de laine.

ANASTASIA, *s. f.* V. *Artemisa*.

***ANASTASIO**, *s. m.* (*n. p.*) Anastase.

ANATA, *s. f.* Revenu annuel d'un bénéfice, d'un emploi. ‖ *Media anata* : droit que paie celui qui est nommé à un bénéfice ecclésiastique, à un emploi, à un titre.

***ANATE**, *s. f.* Anate : sorte de teinture rouge des Indes.

ANATEMA, *s. m. f.* Anathème, excommunication : retranchement de la communion de l'église. ‖ *s. m.* (*v.*) Excommunié.

ANATEMATISMO, *s. m.* (*inus.*) Anathématisme : canon ou condamnation qui porte anathème. V. *Excomunion*, *anatema*.

ANATEMATIZADO, *p. p.* V. *Anatematizar*.

ANATEMATIZAR, *v. a.* Anathématiser, excommunier : frapper d'anathème. ‖ Faire des imprécations contre quelqu'un.

ANATISTA, *s. m.* Employé de la daterie chargé du registre des annates.

* **ANATOLIA**, *s. f.* (*géog.*) Anadoul, Natolie, Anatolie, Asie Mineure : grande presqu'île.

ANATOMÍA, *s. f.* Anatomie : dissection du corps ou de quelque partie du corps d'un animal. ‖ Anatomie : art de disséquer le corps d'un animal. ‖ Anatomie : corps disséqué : squelette naturel ou artificiel. ‖ (*peint.*) Toute l'organisation d'un corps animal.

ANATOMIANO, *s. m.* (*v.*) V. *Anatomista*, *anatómico*.

ANATÓMICAMENTE, *adv.* Anatomiquement.

ANATÓMICO, CA, *adj.* Anatomique : qui appartient à l'anatomie.

ANATÓMICO, *s. m.* Anatomiste : celui qui est versé dans l'anatomie.

ANATOMISTA, *s. f.* Anatomiste.

ANATOMIZADO, *p. p.* V. *Anatomizar*.

ANATOMIZAR, *v. a.* Anatomiser : faire l'anatomie ‖ (*peint.*) Marquer très-exactement dans un tableau les muscles, les os, les veines, etc., des figures qu'on y peint.

* **ANATRON**, *s. m.* (*chim.*) Natron : substance alcaline, qui est un véritable carbonate de soude.

ANAVAJADO, DA, *adj.* (*v.*) Criblé de coups de couteau.

ANCA, *s. f.* V. *Nalga*. ‖ Croupe. ‖ (*mar.*) Anche de vaisseau. ‖ *A ancas* ou *á las ancas* : en croupe, en trousse. ‖ *Llevar á ancas* : porter en trousse. ‖ *A ancas*, *á las ancas* : (*fig.*) à la faveur, sous la protection. On le dit d'une chose qui se fait ou qui passe à la faveur d'une autre semblable. ‖ *No sufrir ancas* : on le dit des chevaux qui ne souffrent pas qu'on monte sur eux en croupe. ‖ *No sufrir ancas* : (*fig. fam.*) avoir les reins faibles. ‖ *Sufrir ancas* : (*id.*) avoir les reins forts. ‖ *Traer ó llevar á las ancas* : (*fig. fam.*) avoir toujours aux trousses ; avoir quelqu'un sur son dos.

ANCADO, *s. m.* (*véter.*) Maladie des chevaux, qui consiste dans une forte contraction des nerfs.

ANCHA, *s. f.* (*boh.*) Ville.

ANCHAMENTE, *adv.* Amplement, largement.

ANCHARIA, *s. f.* Lé : largeur d'étoffe, d'une toile entre ses deux lisières.

ANCHETA, *s. f.* Pacotille, quinte, petite quantité de marchandises qu'un particulier non commerçant peut emporter un vaisseau dans les Indes.

ANCHEZA, *s. f.* (*v.*) V. *Anchura*.

ANCHICORTA, *s. f.* (*bad.*) Épée courte et large.

ANCHÍSIMO, MA, *adj. sup.* d'*Ancho*.

ANCHO, CHA (*de*), *adj.* Large. ‖ (*fig.*) Enflé, superbe, fier. ‖ *Ancha tilla* : (*fam.*) librement, sans gêne. ‖ *Ancha* : vie déréglée. ‖ *Tener la conciencia ancha* : (*fam.*) avoir la conscience large. ‖ *Tener la manga ancha* : (*id.*) avoir manche large. ‖ *Tantas en ancho como largo* : (*v.*) V. *Cumplidamente*. ‖ *Ir á uno muy ancho algo* : (*fig. fam.*) gagner plus qu'on ne mérite.

ANCHO, *s. m.* V. *Anchura*.

ANCHOA, *s. f.* Anchois : poisson.

ANCHOR, *s. m.* V. *Anchura*.

ANCHOVA, *s. f.* V. *Anchoa*.

ANCHUELO, LA, *adj. dim.* d'*Ancho*.

ANCHURA, *s. f.* Largeur : étendue d'une chose considérée d'un de ses côtés à l'autre. ‖ Ampleur, amplitude. ‖ Évasement. ‖ *A sus anchuras* : (*fam.*) à son aise, en pantoufles.

ANCHUROSO, SA, *adj.* Ample, spacieux, très-large.

ANCIANAMENTE, *adv.* (*v.*) V. *Antiguamente*.

ANCIANÍA, *s. f.* (*v.*) V. *Ancianidad*. ‖ Dignité d'ancien, dans les ordres militaires.

ANCIANIDAD, *s. f.* Ancienneté, antiquité : qualité d'une chose ancienne. *Antigüedad*. ‖ Longévité.

ANCIANÍSIMO, MA, *adj. sup.* d'*Anciano*.

ANCIANISMO, *s. m.* (*inus.*) Ancienneté. ‖ Vieillesse.

ANCIANO, NA, *adj.* Ancien, vieux. Âgé. ‖ (*v.*) V. *Antiguo*.

ANCIANO, *s. m.* Vieillard. ‖ Ancien, un des plus vieux individus d'une communauté, dans un ordre militaire : doyen.

* **ANCILIAS**, *s. f. pl.* Anciles : boucliers sacrés à Rome.

ANCLA, *s. f.* (*mar.*) Ancre : instrument de fer à branches aiguës pour arrêter les vaisseaux. ‖ (*boh.*) La main. ‖ V. *Ancora*.

* **ANCLADERO**, *s. m.* Mouillage : lieu propre pour jeter l'ancre.

ANCLADO, *p. p.* V. *Anclar*.

ANCLAGE, *s. m.* (*mar.*) Ancrage, mouillage : l'action d'ancrer, et le lieu propre et commode pour ancrer. ‖ Droit d'ancrage.

ANCLAR, *v. n.* (*mar.*) Mouiller, jeter

ancrer, ancrer. ‖ *Anclar a barba de gato* (fig.) embarcher, affourcher. ‖ *Anclar por proa* : (*id.*) croupiader.

ANCLOTE, *s. m.* (*mar.*) Empennelle : petite ancre.

ANCON, *s. m.* (*mar.*) Cirque, hâvre : petit port où de petits vaisseaux peuvent se retirer.

***ANCONA**, *s. f.* (*géogr.*) Ancône : ville d'Italie, dans l'état romain.

ANCONITANO, NA, *adj.* et *s.* D'Ancône.

ANCORA, *s. f.* V. *Ancla.* ‖ *Ancora de la esperanza* : ancre d'espérance, maîtresse ancre : ancre dont on ne se sert que dans la dernière extrémité. ‖ (*fig.*) Ancre d'espérance, unique espoir, dernière ressource. ‖ *Estar en ancoras*, ou *estar sobre las ancoras* : être à l'ancre.

ANCORADO, *p. p.* V. *Ancorar.*

ANCORAGE, *s. m.* V. *Anclage.*

ANCORAR, *v. a.* (*mar.*) V. *Anclar.* ‖ *Ancorar á pata de ganso* : (*mar.*) mouiller en pate d'oie : mouiller sur trois ancres disposées en triangle.

ANCORCA, *s. f.* Terre jaune pour peindre.

ANCORERÍA, *s. f.* Fabrique d'ancres.

ANCORERO, *s. m.* Celui qui fait des ancres.

ANCUSA, *s. f.* Anchuse, orcanette : plante.

ANDABOBA, *s. f.* V. *Parar* (jeu).

ANDADA, *s. f.* (*v.*) V. *Andanza.* ‖ (*id.*) V. *Viaje*, *camino*, *paso.* ‖ Pain mince, tête-dur, et presque sans mie. ‖ *Andadas*, *pl.* Traces, pistes du gibier.

ANDADERAS, *s. f. pl.* Roulette d'enfant : machine roulante, où les petits enfans se tiennent debout sans risque de tomber. ‖ V. *Andas.*

ANDADERO, RA, *adj.* Facile à parcourir, aisé, commode, en parlant d'un lieu quelconque ou d'un chemin. ‖ *s.* (*v.*) V. *Derrotero.* ‖ (*id.*) On le dit de celui qui est toujours par voies et par chemins.

ANDADO, *p. p.* V. *Andar.* ‖ *adj.* Battu, en parlant d'un chemin. ‖ (*mus.*) Commun, ordinaire. ‖ Usé, en parlant d'habits. ‖ (*v.*) Usé, en parlant des jours ou mois, qui se sont déjà écoulés. ‖ *Tener andado mucho para para alguna cosa* : être bien ou peu avancé, avoir beaucoup ou peu de besogne pour réussir dans quelqu'affaire.

ANDADO, *s. m.* (*fam.*) V. *Entenado*, *hijastro.*

ANDADOR, RA, *s.* Bon marcheur, bon piéton, qui marche beaucoup et vite. ‖ Vagabond, qui est continuellement par voies et par chemins. ‖ (*mar.*) Bon voilier, en parlant d'un navire. ‖ Lisières : cordons attachés à la robe d'un enfant pour le soutenir quand il marche. ‖ V. *Muñidor*, *Alguacil.* ‖ Alguasil, sbire, sergent. ‖ Fils de famille. ‖ *No haber menester andadores* : (*fig.*) n'avoir pas besoin de lisières, marcher sans lisières.

ANDADORÍSIMO, MA, *adj. sup.* d'*Andador.*

ANDADURA, *s. f.* Allure : façon de marcher, surtout des chevaux. V. *Paso de andadura.* ‖ L'action de marcher.

ANDALLA, *s. f.* (*v.*) V. *Sandalia.*

***ANDALUCÍA**, *s. f.* (*géogr.*) Andalousie : province d'Espagne.

***ANDALUZ, ZA**, *adj.* et *s.* Andalous : de l'Andalousie.

***ANDAMIADA**, *s. f.* Échafaudage : construction d'échafauds pour battre, etc.

ANDAMIENTO, *s. m.* (*v.*) Procédé, manière de se comporter, d'agir.

ANDAMIO, *s. m.* Échafaud : sorte de charpente pour voir les spectacles dans une cérémonie publique. ‖ Échafaud, pièces de bois formant plancher, où les ouvriers montent pour travailler. ‖ (*v.*) Chemin pratiqué sur le haut d'un mur, d'une fortification. ‖ (*v.*) Le mouvement, l'action de marcher. ‖ (*id.*) V. *Alcorque.*

ANDANA, *s. f.* File, rang, rangée.

***ANDANADA**, *s. f.* (*mil.*) Volée : décharge de plusieurs canons à la fois.

ANDANCIA, *s. f.* V. *Andanza*, *suceso.* ‖ *Andancias*, *pl.* Êtres : les degrés, les corridors, les chambres, etc., qui composent une maison.

ANDANIÑO, *s. m.* V. *Volera*, *andador* (roulette d'enfant).

ANDANTE, *p. a.* V. *Andar.* Allant : qui va, ou qui vient. ‖ *adj.* Ambulant, qui aime à aller, à courir, qui change de côté et d'autre. ‖ *Bien* ou *mal andante* : (*v.*) heureux ou malheureux.

ANDANTE, *s. m.* (*mus.*) Andante : d'un mouvement modéré. ‖ (*id.*) Andante : du lent au vif. ‖ (*id.*) Andante : air dans ce mouvement.

ANDANTESCO, CA, *adj.* Chevaleresque : qui appartient à la chevalerie, qui tient de la chevalerie, des chevaliers errans.

ANDANZA, *s. f.* (*v.*) V. *Caso*, *suceso.* ‖ *Buena ó mala andanza* : (*v.*) bonne ou mauvaise fortune.

***ANDAR**, *v. a.* Parcourir, visiter. ‖ *Andar las siete partidas* : parcourir les quatre parties du monde.

ANDAR, *v. n.* Marcher : s'avancer d'un lieu à un autre par le mouvement des pieds. ‖ Aller : en parlant des machines, comme une montre, un moulin, etc. ‖ Être. V. *Estar.* Ex. : *Andar malo*, *andar triste* : être malade, être triste. ‖ S'écouler, en parlant du temps. ‖ Se montrer, se conduire, agir. Ex. : *Andar bien ó mal*, *andar prudente*, *como caballero* : se montrer, agir bien ou mal, se montrer prudent, noble, etc. ‖ Connaître de quelque chose. ‖ *Andar*, joint au participe présent, et au gérondif, ne sert qu'à marquer l'action. Ex.

Andar cazando, estudiando : chasser, étudier. Il peut aussi se rendre par *être à :* être à chasser, à étudier. || Cheminer : faire chemin. Ex. : *Andar veinte leguas cada dia :* faire vingt lieues par jour. || Joint à la préposition *á*, il équivaut à se battre. Ex. *Andar á puñadas , á cuchilladas* , etc. : se battre à coups de poing, à coups de couteau. || Joint à la préposition *con* ou *sin*, il prend la signification du nom qui vient après. Ex.: *Andar con miedo* : craindre : *Andar sin temor :* ne pas craindre. || Joint à la préposition *por*, il signifie être sur le point de. || *Andar.* (*v.*) V. *Ir.* || (*interj.*) C'est bien, bon, fort bien. || *Andar á caza de alguna cosa :* pourchasser quelque chose. || *Andar á caza de gangas :* (*fig. fam.*) solliciter inutilement. || (*id.*) Vouloir obtenir quelque chose sans peine et sans travail. || *Andar á coz y bocado :* (*fam.*) jouer, folâtrer, en se donnant des coups. || *Andar á grillos :* (*id.*) s'occuper de bagatelles, de futilités. || *Andar á la flor del berro :* (*fam.*) se donner du bon temps, se livrer à l'oisiveté. || *Andar á la pierna :* (*man.*) marcher de côté, en parlant d'un cheval. || *Andar á las vueltas* : guetter quelqu'un, le suivre, l'observer secrètement. || *Andar alguna cosa muy tirada :* trouver difficilement une chose à cause de la disette qu'il y en a. || *Andar al morro, á la morra :* (*fig.*) se donner des coups. || *Andar al pelo.* V. *Andar al norro.* || *Andar al pescuezo.* V. *Andar al morro.* || *Andar á mia sobre cuya.* V. *Andar al morro.* || *Andar á monte :* cesser d'aller dans une société où l'on allait fréquemment : fuir, se retirer à la campagne pour se soustraire aux poursuites de la justice. || *Andar á sombra del tejado :* (*fam.*) éviter le monde, se soustraire aux regards des gens. || *Andar á tres ménos cuartillo :* (*fam.*) se disputer, se battre. || Être court d'argent. || *Andar con el tiempo :* se conformer au temps, aux circonstances : être toujours de l'avis du riche, de l'homme puissant. || *Andar con zapatos de fieltro :* (*fam*) agir prudemment, secrètement, sans être aperçu. || *Andar de bardanza :* (*v.*) vagabonder. || *Andar de Hérodes á Pilatos :* (*fam.*) aller de mal en pis. || *Andar de ceca en meca :* (*id.*) errer çà et là. || *Andar de capa* : porter le manteau. || *Andar en pleitos* : s'occuper de procès. || *Andar á gatas.* V. *Gata.* || *Andar por tierra :* marcher sur terre. || *Andar á vueltas :* lutter, se quereller, se battre. || *Andar el mundo de reves :* (*fig. fam.*) on le dit lorsque tout va de travers. || *Andar de zoca en colodra :* (*v.*) V. *Andar de ceca en meca.* || *Andar el diablo en cantillana :* (*fam.*) être en combustion, sens dessus dessous. || *Andar el diablo suelto :* (*id.*) V. *Andar el diablo en cantillana.* || *Andar sin sombrero :* (*fig. fam.*) avoir de la sollicitude, désirer ardemment une chose dont on [illegible] || *Andarle á uno á los alcances :* [illegible] trousses de quelqu'un, l'épier, le [illegible] de près. || *A mas andar :* à la hâte, [illegible] tes jambes. || *Andar por las ramas* [illegible] reter à des vétilles, à ce qu'il y a de [illegible] essentiel dans une affaire, dans un [illegible] etc. || *Andar de prisa :* doubler le [illegible] ler à la hâte. || *Andar con malet* [illegible] quiller. || *Andarse á picos pardos* [illegible] perdre son temps. || *Andársele á* [illegible] *cabeza :* (*fig.*) tourner la tête à quel [illegible] || (*fig. fam.*) Être exposé à perdre [illegible] guité, son emploi, etc. || *Anda :* [illegible] va : expression qui marque notre [illegible] contre quelqu'un, et notre plaisir [illegible] voir arriver quelque chose qui nous [illegible] || *Anda acá :* viens ici. || *Andallo* [illegible] *(bad.)* bien lui soit, ah! bon! || *And* [illegible] *ténganse :* expression dont on se sert [illegible] quelqu'un ordonne à un autre de fai [illegible] fois deux choses incompatibles. || *A* [illegible] *la gaita por el lugar.* V. *Gaita.* || *M* [illegible] *han de andar las manos.* V. *Mano.* [illegible] *se puede repicar y andar en la proc* [illegible] V. *Repicar.* || *Todo se andará :* (*fam* [illegible] parcourra tout, on ne laissera rien.

* ANDARSE, *v. r.* S'occuper de.

ANDAR, *s. m.* V. *Suelo, pavim* [illegible] *Estar á un andar :* (*fam.*) être de pied, en parlant des appartemens. || *andar :* sans façons, sans détours.

* ANDARAGE, *s. m.* Roue d'une m [illegible] hydraulique appelée *noria* (V. ce m [illegible] laquelle tient la chaîne qui porte les [illegible] ou godets.

ANDARAYA, *s. f.* (*v.*) Jeu anci [illegible] a beaucoup de rapport avec celui des d [illegible]

* ANDARIBEL, *s. m.* (*mar.*) Car [illegible] garde-corps, halebreu.

ANDARIEGO, GA, *adj. et s.* [illegible] de pavé, coureur, marcheur, qui a [illegible] courir, a voyager. || Bon marcheur, piéton.

ANDARIN, *s. m.* (*fam.*) Marcheur [illegible] marcheur, qui marche vîte. || *Andar* [illegible] *pl.* Andarini : pâte de vermicelle réd [illegible] petits grains comme les anis.

ANDARIO, *s. m.* Hoche-queue : [illegible] ronnette : oiseau.

ANDAS, *s. f. pl.* Brancard sur l [illegible] on porte des reliques, des statues de [illegible] etc. || Brancard pour porter les morts.

ANDEN, *s. m.* Tablette, planche [illegible] pour mettre quelque chose dessus. || [illegible] où tournent les chevaux qui font agir [illegible] pompe ou quelqu'autre chose semblab [illegible] Trottoir : chemin élevé le long des qu [illegible] des rues pour les gens a pied. || Tir [illegible] berge : espace libre aux bords des riv [illegible] pour les chevaux qui tirent les bateau [illegible] (*v.*) Chemin étroit.

ANDERO, *s.m./inus.* Porteur de brancard.

ANDIDO, DA, *adj.* (*v.*) V. *Extenu* [illegible]

ANDÉN, *s. m.* Trottoir, banquette : endroit relevé d'un chemin, d'un pont pour les gens à pied. ‖ Balcon : galerie saillante d'un bâtiment.

ANDOLA, *s. f.* Mot employé dans des refrains de chansons, et qui n'a pas de signification plus précise que le *lon, lan, la,* des chansons françaises.

ANDOLINA, ANDORINA, *s. f.* V. *Golondrina.*

ANDORGA, *s. f.* (*fam.*) Bedaine : gros ventre. V. *Barriga.* ‖ *Llenar la andorga* : se farcir l'estomac, remplir sa bedaine.

ANDORRA, *s. f.* (*fam. inus.*) Coureuse, gourgandine. V. *Andorrera.*

ANDORRA, *s. f.* (*géog.*) Andora : ville et vallée de la Catalogne.

ANDORREAR, *v. n.* (*pop.*) Rôder, vagabonder, errer : aller et venir sans objet.

ANDORRERO, RA, *s.* (*pop.*) Rôdeur : celui qui rôde, qui erre çà et là.

ANDORRILLA, *s. f. dim.* d'*Andorra.*

ANDOSCO, CA, *adj.* De deux ans, en parlant d'un agneau.

ANDRADO, DA, *s.* (*v.*) V. *Andado, entendu.*

ANDRAJERO, *s. m.* (*inus.*) V. *Trapero.*

ANDRAJO, *s. m.* Chiffon, haillon, guenille, penaillon. Il se dit aussi par mépris des personnes et des choses. ‖ *Estar hecho un andrajo* : être fait comme un chiffonnier, c'est-à-dire mal habillé.

ANDRAJOSAMENTE, *adv.* En guenilles, en haillons.

ANDRAJOSO, SA, *adj.* Déguenillé, dépenaillé : qui a les habits en lambeaux.

ANDREA, *s. f.* (*n. p.*) Andrée.

ANDREO, *s. m.* (*n. p. v.*) André.

ANDREOLITA, *s. f.* Andréolithe : espèce d'hyacinthe.

ANDRÉS, *s. m.* (*n. p.*) André.

ANDRIANA, *s. f.* Andrienne : espèce de robe que les femmes portaient autrefois.

ANDRINA, *s. f.* V. *Endrina.*

ANDRINILLA, *s. f. dim.* d'*Andrina.*

ANDRINO, *s. m.* V. *Endrino.*

ANDRINÓPOLIS, *s. f.* (*géog.*) Andrinople : ville de la Turquie européenne.

ANDRÓGENO, ANDRÓGINO, *s. m.* Androgyne : qui est de deux sexes. V. *Hermafrodita.* ‖ (*bot.*) Androgyne : plante qui a des fleurs mâles et femelles.

ANDROMINA, *s. f.* (*pop.*) Mensonge, conte, histoire, fable. ‖ *Con bravas andrómenas nos viene vm.* : vous nous faites de belles histoires.

ANDRÓNICO, *s. m.* (*n. p.*) Andronic.

ANDROSACE, *s. m.* Androsace : genre de plantes. Quand on le dit absolument, on parle du grand androsace.

ANDROSEMO, *s. m.* Ascyrum : plante.

ANDUAR, *s. m.* V. *Aduar.*

ANDULARIOS, *s. m. pl.* (*bad.*) Vêtement long.

ANDULENCIA, *s. f.* (*bad.*) V. *Andanza.*

ANDULLO, *s. m.* Tabac en rouleau, carotte de tabac. ‖ V. *Pandero.* ‖ (*mar.*) Poulie d'itague.

ANDURRIALES, *s. m. pl.* Lieux écartés et sans chemins.

ANEA, *s. f.* Faux-acorus : plante aquatique. V. *Enea.*

ANEADO, *p. p.* V. *Anear.*

ANEAGE, *s. m.* Aunage : mesurage à l'aune.

ANEAR, *v. a.* Auner : mesurer à l'aune. ‖ *Bur.* Bercer les enfants.

ANEBLADO, *p. p.* V. *Aneblar.*

ANEBLAR, *v. a.* V. *Aublar.*

* **ANÉCDOTA**, *s. f.* Anecdote : particularité peu connue.

* **ANECÍ**, *s. f.* (*géogr.*) Anecy : ville de la Savoie.

ANECIARSE, *v. r.* (*v.*) Se rabêtir, devenir imbécile, sot.

* **ANEDIR**, *v. a.* (*v.*) V. *Añadir.*

ANEGACION, *s. f.* (*inus.*) L'action de se noyer. ‖ Submersion, inondation.

ANEGADIZO, ZA, *adj.* Facile à inonder ou à s'inonder, en parlant d'un terrain ou d'un lieu quelconque.

ANEGADO, *p. p.* V. *Anegar.*

ANEGAMIENTO, *s. m.* (*inus.*) V. *Anegacion.*

ANEGAR, *v. a.* Noyer, inonder : plonger : submerger. Il est plus usité comme réciproque. ‖ *Anegarse en llanto* : fondre en larmes, se noyer dans les pleurs.

ANEGOCIADO, DA, *adj.* Affairé.

ANEJO, *s. m.* Annexe : église qui dépend d'une cure. ‖ *adj.* V. *Anexo.*

* **ANEMOMETRÍA**, *s. f.* (*phys.*) Anémométrie : mesure de la vitesse, de la direction du vent.

* **ANEMÓMETRO**, *s. m.* (*phys.*) Anemomètre : instrument pour mesurer la vitesse et la direction du vent.

ANÉMONA ou **ANÉMONE**, *s. f.* Anémone : plante et fleur printanière très-belle. ‖ *Anémone jaspeada* : limonsin. ‖ *Anémone pulsátila* : coquelourde. ‖ *Anémone vellosa* : condiole, clitie ; existée, briotte.

* **ANEMOSCOPIO**, *s. m.* (*phys.*) Anémoscope, baromètre.

ANEPÍGRAFO, FA, *adj.* Anépigraphe : sans titre.

ANEQUIN (Á), ou **DE ANEQUIN**, *adv.* À tant par tête : on le dit du marché que l'on fait avec quelqu'un pour fondre un troupeau.

* **ANESCIARSE**, *v. r.* (*v.*) V. *Aneciarse*

* **ANETADURA**, *s. f.* (*mar.*) Emboudinure.

* **ANETO**, *s. m.* Aneth : plante.

ANEURISMA, *s. f.* (*chir.*) Anévrisme : tumeur causée par la dilatation ou la rupture des artères d'une artère.

ANEXACION, *s. f.* (*v.*) V. *Anexion.*

ANEXADO, *p. p.* V. *Anexar.*

ANEXAR, *v. a.* Annexer, unir, attacher. Il se dit plus particulièrement des bénéfices ecclésiastiques.

ANEXIDADES, *s. f. pl.* Annexes : dépendances.

* ANEXION, *s. f.* Annexion : union.

ANEXO, XA, *adj.* Annexe : attaché : uni à une autre chose, et qui en dépend.

ANEXO, *s. m.* Annexe : bénéfice ecclésiastique uni à un autre plus considérable. || Annexe : église qui dépend d'une cure.

ANFESIBENA, *s. f.* V. *Anfisbena.*

ANFIBIO, BIA, *adj.* Amphibie : qui vit sur la terre et dans l'eau.

* ANFIBOLIA, *s. f.* Amphibole : pierre cristallisée, autrement appelée schorl noir.

ANFIBOLOGÍA, *s. f.* Amphibologie : double sens d'une phrase mal construite. || (*rhét.*) Amphibologie.

* ANFIBOLÓGICAMENTE, *adv.* Amphibologiquement : d'une manière amphibologique.

ANFIBOLÓGICO, CA, *adj.* Amphibologique, obscur, à deux sens.

ANFÍBRACO *s. m.* (*poés.*) Amphibraque : pied de vers latin composé d'une longue entre deux brèves.

ANFÍMACRO, *s. m.* (*poés.*) Amphimacre : pied de vers latin composé d'une brève entre deux longues.

ANFION, *s. m.* Opium. C'est le nom qu'on lui donne aux Indes Orientales.

ANFISBENA, *s. f.* Amphisbène : serpent qui marche en avant et en arrière.

ANFISCIOS, *s. m. pl.* Amphisciens : habitans de la zone torride, dont l'ombre tombe tantôt au sud, tantôt au nord.

ANFISISBENA, *s. f.* V. *Anfisbena.*

* ANFISMELO, *s. m.* (*chir.*) Amphismèle : scalpel à deux tranchans.

ANFITEATRO, *s. m.* Amphithéâtre : chez les Romains, édifice bâti en rond destiné aux spectacles publics.

ANFRACTO, *s. m.* (*v.*) Courbure, sinuosité, détour d'un chemin mauvais, difficile.

ANGARILLAS, *s. f. pl.* Bar, bard : civière, brancard sur lequel on porte des fardeaux. || Porte-huiliers de table. || (*v.*) V. *Jamugas, aguaderas.*

ANGARILLÓN, *s. m. augm.* d'*Angarilla.*

ANGARIPOLA, *s. f.* Sorte de toile grossière rayée de différentes couleurs. || *Angaripolas* : ornemens d'un habit de couleurs trop voyantes.

ANGARO, *s. m.* V. *Ahumada.*

ÁNGEL, *s. m.* Ange : créature spirituelle et intellectuelle. || Ange : tout esprit bienheureux ou bienfaisant. || Ange : personne bonne, innocente, de mœurs pures. || Ange, squale : poisson de mer qui ressemble à la raie. || (*artill.*) Ange : boulet [illegible] boulets de canon attachés ensemble chaîne ou par une barre de fer. || avantage au jeu de billard. || *Ángel ó de luz* : bon ange, ange de lumière. *Ángel custodio ó de la guardia* : [illegible] dien. || *Ángel malo ó de tinieblas* : ange, ange de ténèbres. || *Ángel* ange au dehors et diable au dedans. *tar como un ángel* : (*fam.*) chanter un ange. || *Es un ángel, ó como un* (*fam.*) c'est un ange. || *Ángel de* (*fig.*) ange gardien, protecteur. || *Ángel* : manche de robe de femme ment.

* ÁNGEL, LA, *s.* (*n. p.*) Ange, lique.

ANGÉLICA, *s. f* Angélique : odorante. || Liqueur faite avec de que. || Eau angélique : espèce de *Angélica montana* : cicutaire. || *silvestre* : podagraire. || *Angélica* caméléon blanc.

ANGELICAL, *adj. m. f.* Angélique appartient ou qui ressemble à l'ange gélique, vertueux, innocent.

ANGELICALMENTE, *adv.* Angélment, innocemment, avec candeur.

ÁNGÉLICO, CA, *adj.* Angélique.

ANGELICO, ITO, *s. m. dim.* d'*Ángel* Petit ange. On appelle ainsi les enfans premier âge.

ANGELIN, *s. m.* Angelin : arbre des

ÁNGELO, *s. m.* (*v.*) V. *Ángel.*

ANGELON, *s. m. augm.* d'*Ángel* *gelon del retablo* : (*fam.*) ange bou

ANGELONAZO, *s. m. augm.* d'*Á*

ANGELOTE, *s. m. augm.* d'*Ang* tue, figure, représentation d'ange em || (*fig.*) Poupon. On le dit d'un jeu fant potelé, d'un caractère doux. Il aussi des personnes qui ont un bon tère. || V. *Ángel* (poisson).

ANGEO, *s. m.* V. *Artillera.*

ANGINA, *s. f.* (*méd.*) Angine : mation de la gorge.

ANGLA, *s. f.* V. *Cabo de tierra.*

* ANGLICANÍSMO, *s. m.* Anglicisme cution anglaise : attachement aux aux manières des Anglais.

ANGLICANO, NA, *adj.* Anglican a rapport à la religion dominante en terre.

ANGLOAMERICANO, NA, *adj.* Anglo-Américain : des États-Unis rique.

* ANGLOMANO, NA, *s.* Anglomane mirateur outré des usages anglais.

ANGOJA, *s. f.* (*v.*) V. *Congoja, tia.*

ANGOJOSO, SA, *adj.* (*v.*) V. *Con congojado.*

* ANGORA, *s. f.* (*géogr.*) Angora le de la Natolie.

ANGOSTADO, *p. p.* V. *Angostar.*

ANGOSTAMENTE, *adv.* Étroitement.

ANGOSTAR, *v. a.* (*inus.*) Étrécir, rétrécir : rendre plus étroit. ‖ (*fig. v.*) V. *Angustiar.*

ANGOSTARSE, *v. r.* S'étrécir : devenir plus étroit.

ANGOSTILLO, LLA, *adj. dim.* d'*Angosto.*

ANGOSTÍSIMO, MA, *adj. sup.* d'*Angosto.*

ANGOSTO, TA (*de*), *adj.* Étroit, rétréci : qui a peu de largeur. ‖ Angustié, en parlant d'un chemin. ‖ (*fig. v.*) V. *Estrecho.* ‖ (*id.*) Triste, pénible, douloureux.

ANGOSTURA, *s. f.* Étrécissement : état de ce qui est étroit. ‖ Pas, passage étroit entre deux montagnes. ‖ (*v. fig.*) V. *Angustia, fatiga.*

ANGRA, *s. f.* V. *Ensenada.*

ANGUARINA, *s. f.* Sorte de casaque qui descend jusqu'aux genoux.

ANGUILA, *s. f.* Anguille : poisson d'eau douce. ‖ *Anguila de cabo.* V. *Rebenque.* ‖ *Anguilas*, *pl.* (*mar.*) Anguilles, coittes.

ANGUILAZO, *s. m.* Anguillade : coup de peau d'anguille, de fouet. ‖ (*mar.*) Coup de rebenque. V. ce mot.

ANGUILERO, *adj.* On le dit du panier où l'on porte des anguilles.

ANGUINA, *s. f.* (*veter.*) Veine inguinale.

ANGULAR, *adj. m. f.* Angulaire : qui a un ou plusieurs angles. ‖ *Piedra angular* : pierre angulaire, fondamentale, à l'angle d'un bâtiment.

ANGULARIO, *s. m.* Angloir : instrument d'ébéniste pour mesurer les angles.

ANGULARMENTE, *adv.* Angulairement : en forme d'angle, en angle.

***ANGULEMA**, *s. f.* (*géog.*) Angoulême : ville de France.

***ANGULEMA**, *s. f.* Angoulême : toile grossière de chanvre. ‖ *Angulemas*, *pl.* (*fig.*) Cajoleries, flatteries.

ÁNGULO, *s. m.* (*math.*) Angle : ouverture de deux lignes ou de deux plans qui se rencontrent. ‖ Angle coin d'un bâtiment, d'une chambre, d'une table, etc. ‖ *Ángulo agudo* : angle aigu. ‖ *Ángulo recto* : angle droit. ‖ *Ángulo obtuso* : angle obtus. ‖ *Ángulo curvilíneo* : angle curviligne. ‖ *Ángulo entrante* : (*fort.*) angle rentrant. ‖ *Ángulo mixto* ou *mixtilíneo* : angle mixtiligne. ‖ *Ángulo muerto* : (*fort.*) V. *Ángulo entrante.* ‖ *Ángulo oblicuo* : angle oblique. ‖ *Ángulo del ojo* : (*anat.*) le coin de l'œil. ‖ *Ángulo del altar* : corne de l'autel.

ANGULOSO, SA, *adj.* Anguleux qui a plusieurs angles.

***ANGUMES**, *s. m.* (*géog.*) Angoumois : ancienne province de France.

ANGURRIA, *s. f.* (*v.*) V. *Sandia.*

ANGUSTIA, *s. f.* Chagrin, tourment, peine d'esprit, ennui, inquiétude, affliction, angoisse. ‖ Longueur, peine d'esprit qui procède d'un violent désir, comme l'amour. ‖ (*boh.*) V. *Carcel.* ‖ (*id.*) V. *Galeras.*

ANGUSTIADAMENTE, *adv.* Avec inquiétude, avec un soin pénible.

ANGUSTIADO, *p. p.* V. *Angustiar.* ‖ *adj.* (*fig. fam.*) Avare, avaricieux, âpre au gain, intéressé, sordide, misérable, vilain. ‖ *s. m.* (*boh.*) V. *Preso.* ‖ (*id.*) V. *Galeote.*

ANGUSTIAR, *v. a.* Tourmenter l'esprit, inquiéter, chagriner, attrister, serrer le cœur, affliger.

ANGUSTIAR, *v. n.* (*v.*) Avoir de l'inquiétude, de la peine, s'affliger.

ANGUSTICLAVIA, *s. f.* Angusticlave : tunique des anciens chevaliers romains.

ANGUSTIOSAMENTE, *adv.* (*v.*) V. *Angustiadamente.*

ANGUSTIOSO, SA, *adj.* (*v.*) Affligeant, fâcheux, chagrinant, qui donne de l'inquiétude, qui cause de la peine. ‖ Inquiet, agité, en peine, sur les épines, rongé de soucis.

ANGUSTO, TA, *adj.* (*v.*) V. *Angosto.*

ANGUSTURA, *s. f.* (*v.*) V. *Angostura.*

ANHELACION, *s. f.* (*v.*) V. *Respiracion.* ‖ (*id.*) Essoufflement, perte d'haleine, difficulté de respirer.

ANHELADO, *p. p.* V. *Anhelar.*

ANHELANTE, *p. a.* V. *Anhelar.* Qui désire ardemment, qui respire.

ANHELAR (*á, por*), *v. n.* Désirer avec ardeur. ‖ Respirer, soupirer après. Il est quelquefois actif. ‖ Briguer, ambitionner, s'efforcer de parvenir. ‖ (*v.*) V. *Respirar, alentar.* ‖ Essouffler, haleter, être hors d'haleine, respirer avec peine.

ANHÉLITO, *s. m.* (*v.*) V. *Aliento, respiracion.*

ANHELO, *s. m.* Désir ardent, véhément : avidité.

ANHELOSO, SA, *adj.* Ce qu'on fait avec empressement, ce qu'on désire avec ardeur. ‖ (*v.*) Essoufflé, hors d'haleine, qui perd haleine.

***ANHORCA**, *s. f.* Couleuvrée, brioine plante.

***ANIAGA**, *s. f. Mur.* Le salaire qu'on donne tous les ans au laboureur.

***ANÍBAL**, *s. m.* (*n. p.*) Annibal.

***ANICETO**, *s. m.* (*n. p.*) Anicet.

ANIDADO, *p. p.* V. *Anidar.*

ANIDAR, *v. n.* Nicher : faire son nid, en parlant d'un oiseau. Il est aussi réciproque. ‖ Airer, en parlant des oiseaux de proie. ‖ Marteler, en parlant des oiseaux de basse volerie. ‖ (*fig.*) Loger : habiter. ‖ *Andar anidando* : (*fig. fam.*) On le dit d'une femme enceinte qui est prête à accoucher.

ANIDAR, *v. a.* (*fig.*) Accueillir, recevoir chez soi, défendre, protéger.

ANIEBLADO, *p. p.* V. *Anieblar.*

ANIEBLAR, *v. a.* Nieller : gâter par le nielle. ‖ V. *Anublar.*

ANILLADO, *p. p.* V. *Anillar.*

ANILLAR, *v. a.* Faire des anneaux pour les couteaux.

ANILLEJO, *s. m. dim.* d'*Anillo.* Annelet : petit anneau.

ANILLITO, *s. m. dim.* d'*Anillo.*

ANILLO, *s. m.* Anneau : cercle d'une matière dure, et qui sert à attacher quelque chose. ‖ Anneau : bague. ‖ Chaînon : anneau d'une chaîne. ‖ *Anillo astronómico :* anneau astronomique, instrument qui sert à mesurer la hauteur des astres. ‖ *Anillo del pescador :* anneau du pêcheur : sceau du pape. ‖ *Anillo de la pihuela :* (*vén.*) vervelle. ‖ *Anillos de torno :* vétille. ‖ *Venir como anillo al dedo :* (*fam.*) fait ou dit à propos. ‖ *Anillos :* (*boh.*) V. *Grillos.*

ÁNIMA, *s. f.* Ame. V. *Alma.* On le dit plus particulièrement en parlant des âmes du purgatoire. ‖ (*art.*) Ame du canon. V. *Alma.* ‖ *Animas :* avertissement que donnent les cloches à l'entrée de la nuit de prier Dieu pour les âmes du purgatoire. ‖ *Animas y Dios :* (*pop.*) V. *Ojalá.*

ANIMACION, *s. f.* Animation : union de l'âme au corps.

ANIMADO, *p. p.* V. *Animar.*

ANIMADOR, RA, *s.* Celui qui anime.

ANIMADVERSION, *s. f.* (*inus.*) Animadversion : censure verbale.

ANIMADVERTENCIA, *s. f.* (*inus.*) Avis, avertissement.

ANIMAL, *s. m.* Animal : être organisé et sensible. ‖ Bête : animal irraisonnable. ‖ (*fig.*) Bête, bête : homme stupide ou grossier. ‖ *Animal montes :* bête fauve. ‖ *Animal montaraz :* bête noire.

ANIMAL, *adj. m. f.* Animal : qui appartient à l'animal.

ANIMALAZO, *s. m. augm.* d'*Animal.* ‖ (*fig.*) Gros bêta, grand lourdaud.

ANIMALEJO, *s. m dim.* d'*Animal.* Animalcule, bestiole : petite bête.

ANIMALIA, *s. f.* (*v.*) V. *Animal.* ‖ *Animalias, pl.* (*v.*) V. *Exequias.*

ANIMALICO, ILLO, ITO, *s. m. dim.* d'*Animal.* Bestiole.

ANIMALON, OTE, *s. m. augm.* d'*Animal.*

ANIMALUCHO, *s. m.* Animal hideux, difforme et peu connu.

ANIMANTE, *p. a.* V. *Animar.* Qui anime. ‖ *s. m.* (*v.*) V. *Viviente.*

ANIMAR, *v. a.* Animer : donner le principe de la vie à un corps organisé. ‖ Animer, enhardir, encourager, exciter. Il est aussi réciproque. ‖ (*fig.*) Animer : donner de l'action, de la force, de la vivacité aux personnes, au style, aux ouvrages d'agrément.

ÁNIME, *s. m.* Gomme animée : résine aune odorante.

ANIMERO, *s. m.* Celui qui quête les âmes du purgatoire.

ANIMIDAD, *s. f.* (*v.*) V. *Animosidad.*

ÁNIMO, *s. m.* Esprit : âme de l'homme. ‖ Dessein, volonté, intention, projet : faire une chose. ‖ Valeur, courage, bravoure. ‖ Attention ; pensée. ‖ *¡ Ánimo buen ánimo !* courage ! ferme ! or ! ‖ *Quitar el ánimo :* décourager.

ANIMOSAMENTE, *adv.* Courageusement, valeureusement.

ANIMOSIDAD, *s. f.* Hardiesse, courage, valeur.

ANIMOSÍSIMAMENTE, *adv. sup.* de *Animosamente.*

ANIMOSÍSIMO, MA, *adv. sup.* de *Animoso.*

ANIMOSO, SA, *adj.* Courageux, hardi, valeureux, brave.

ANIÑADAMENTE, *adv.* Puérilement.

ANIÑADO, *p. p.* V. *Aniñarse.* ‖ Enfantin.

ANIÑARSE, *v. r.* Faire l'enfant, se conduire en enfant, prendre l'air, les manières, le ton enfantins.

ANIO, *s. m.* (*v.*) V. *Año.*

ANIQUILABLE, *adj. m. f.* Qui peut être anéanti.

ANIQUILACION, *s. f.* Annihilation, anéantissement : réduction au néant. Anéantissement, épuisement : dissipation de force, de finances, etc.

ANIQUILADO, *p. p.* V. *Aniquilar.*

ANIQUILADOR, RA, *s.* Destructeur, celui qui détruit, qui anéantit.

ANIQUILAMIENTO, *s. m.* V. *Aniquilacion.*

ANIQUILAR, *v. a.* Annihiler, anéantir, réduire au néant. ‖ (*fig.*) Annihiler, anéantir, dissiper, consumer les biens, la fortune, etc. ‖ (*id.*) Anéantir, écraser, exterminer, détruire entièrement.

ANIQUILARSE, *v. r.* S'anéantir, se dissiper, se détruire, se détériorer, en parlant des biens, de la santé, etc. ‖ (*fig.*) S'anéantir, s'humilier profondément.

ANIS, *s. m.* Anis : plante et graine aromatiques. ‖ *Ahi es un grano de anis :* on le dit ironiquement en parlant de la gravité de l'importance d'une chose. ‖ *Anises,* Dragées d'anis. ‖ *Llegar á los anises :* (*fam.*) arriver entre la poire et le fromage, à la fin du repas.

ANISADO, DA, *adj.* V. *Aguardiente anisado.*

ANISAR, *v. a.* Aniser : parfumer de l'anis : recouvrir d'une couche d'anis.

ANISILLO, *s. m. dim.* d'*Anis.*

ANIVERSARIO, RIA, *adj.* Anniversaire, annuel.

ANIVERSARIO, *s. m.* Bout de l'an : service pour le repos de l'âme d'un mort, le jour qui complète l'an depuis son décès.

ANJOVINO, NA, *s.* Angevin : habitant de l'Anjou.

***ANJÚ**, *s. m.* (*géog.*) L'Anjou, en France.

ANNADO, DA, *s.* (*v.*) V. *Entenado.*

ANNAL, *adj. m. f.* (*v.*) V. *Añal*, annuel.

ANNO, *s. m.* (*v.*) V. *Año.*

***ANNOJO**, *s. m. Murc.* V. *Añojo.*

***ANNOSO**, SA, *adj.* (*v.*) Qui a beaucoup d'années, qui a un grand âge : ancien.

***ANNOYO**, *s. m.* (*v.*) V. *Añojo.*

ANNUTEBA, *s. f.* (*v.*) Personne chargée de donner le signal de courir aux armes, et la solde qu'elle recevait.

ANO, *s. m.* Anus, fondement : orifice du rectum par lequel on expulse les excréments.

ANOCHE, *adv.* La nuit passée, la nuit dernière, hier au soir.

ANOCHECER, *v. n.* Faire nuit, faire brun, se faire nuit. ‖ Arriver à l'entrée de la nuit. ‖ *Al anochecer* : à la brune, sur le soir, à jour fermant. ‖ *Anochecerle á uno en alguna parte* : (*fam.*) être surpris par la nuit.

ANOCHECERSE, *v. r.* (*poés.*) S'obscurcir.

ANOCHECIDO, *p. p.* V. *Anochecer.*

***ANOCHESCER**, *v. n.* (*v.*) V. *Anochecer.*

ANODINADO, *p. p.* V. *Anodinar.*

ANODINAR, *v. a.* (*méd. chir.*) Appliquer des remèdes anodins.

***ANODINIA**, *s. f.* (*méd.*) Anodynie : insensibilité physique.

ANODINO, NA, *adj.* (*méd.*) Anodin : qui calme les douleurs.

ANODINO, *s. m.* Anodin : remède qui calme les douleurs.

ANOMALÍA, *s. f.* (*gram.*) Anomalie : irrégularité dans la conjugaison, déclinaison ou dérivation des mots. ‖ (*méd.*) Anomalie : irrégularité dans les fièvres ou dans le pouls. ‖ (*astr.*) Anomalie : apparence d'irrégularité dans certains mouvemens des planètes. ‖ (*hist. nat.*) Anomalie : monstruosité.

ANOMALIDAD, *s. f.* (*inus.*) V. *Irregularidad.*

ANÓMALO, LA, *adj.* Anomal : irrégulier : il se dit des conjugaisons, des déclinaisons, du pouls, et d'une classe de plantes.

***ANOMIA**, *s. f.* Anomie : coquilles fossiles sans analogues vivans.

ANOMINACION, *s. f.* (*rhét.*) V. *Agnominacion.*

ANONA, *s. m.* Assiminier : arbre des Indes qui porte l'annone.

ANONA, *s. f.* Annone : fruit très-estimé de l'Amérique. ‖ Annone : provision de blé pour un an.

ANONADACION, *s. f.* V. *Anonadamiento.*

ANONADADO, *p. p.* V. *Anonadar.*

ANONADAMIENTO, *s. m.* Anéantissement : réduction au néant.

ANONADAR, *v. a.* Anéantir : réduire au néant. ‖ (*fig.*) Diminuer beaucoup.

ANONADARSE, *v. r.* S'anéantir : s'humilier profondément.

ANÓNIMO, MA, *adj.* Anonyme : qui est sans nom. Il se dit des auteurs dont on ne connaît pas le nom, et des écrits dont on ne sait pas l'auteur.

ANORIA, *s. f.* (*v.*) V. *Noria.*

ANOTACION, *s. f.* Annotation, note, remarque sur un livre. ‖ Émargement : note en marge d'un compte. ‖ *Anotaciones*, *pl.* Érudition : recherches savantes sur quelque ouvrage.

ANOTADO, *p. p.* V. *Anotar.*

ANOTADOR, RA, *s.* Annotateur : celui qui fait des notes, des remarques.

ANOTAR, *v. a.* Noter : faire des notes.

ANOTOMÍA, *s. f.* (*v.*) V. *Anatomía.*

ANOTOMISTA, *s. m.* (*v.*) V. *Anatomista.*

ANQUE, *adv.* (*v.*) V. *Aunque.*

ANQUETA, *s. f.* Il n'est usité que dans cette phrase : *Estar de media anqueta* (*fam.*) être mal assis, n'être assis que sur une fesse.

ANQUIBOYUNO, NA, *adj.* On le dit d'un cheval qui a la naissance de la queue très-élevée, et les hanches en pointe comme les bœufs.

ANQUISECO, CA, *adj.* On le dit d'un cheval qui a les hanches sèches et décharnées.

ANQUILLA, *s. f. dim.* d'*Anca.*

***ANQUILOSIS**, *s. f.* Ankilose : privation du mouvement, ou soudure des articulations.

ANRIQUE, *s. m.* (*n. p. v.*) Henri.

ANSA, *s. f.* (*v.*) V. *Asa*, *argolla.*

ÁNSAR, *s. m.* V. *Ganso*, *pato.*

ANSARERÍA, *s. f.* Endroit où l'on élève les oies.

ANSARERO, *s. m.* Celui qui prend soin des oies.

ANSARINO, NA, *adj.* (*poés.*) Qui appartient à l'oie.

ANSARINO, *s. m. dim.* d'*Ánsar.* Oison : petit oie.

ANSARON, *s. m.* (*v.*) V. *Ansar.*

ÁNSER, *s. m.* (*v.*) V. *Ánsar.*

ANSÍ, *adv.* (*v.*) V. *Así.*

ANSIA, *s. f.* Angoisse, anxiété, peine, embarras, fatigue, douleur de corps ou d'esprit. ‖ Avidité, convoitise, désir véhément, grande envie de posséder une chose. ‖ (*boh.*) V. *Tortura*, *tormento.* ‖ (*id.*) Eau. ‖ *Con ansia* : avidement. ‖ *Quitar ó tomar con ansia* : agripper. ‖ *Ansias*, *pl.* (*boh.*) V. *Galeras.* ‖ *El blanco de mis ansias* : l'objet de mes souhaits.

ANSIADAMENTE, *adv.* (*inus.*) V. *Ansiosamente.*

ANSIADO, *p. p.* V. *Ansiar.* ‖ *adj.* (*fam.*) V. *Ansioso.*

ANSIAR, *v. a.* Désirer avidement, soupirer après une chose, convoiter.

* ANSIÁTICA, *adj.* Anséatique ou hanséatique. Il se dit de certaines villes d'Allemagne unies pour le commerce.

ANSIEDAD, *s. f.* (*v.*) V. *Ansia.*

ANSÍMESMO, ou ANSÍMISMO, *adv. v.*) V. *Asimismo.*

ANSINA, *adv.* (*v.*) V. *Así.*

ANSIOSAMENTE, *adv.* Avidement, ardemment, passionnément.

ANSIOSIDAD, *s. f.* (*v.*) V. *Ansia.*

ANSIOSO, SA, *adj.* Avide, convoiteur, qui désire avec ardeur. ‖ (*inus.*) Affligé, chagrin, triste, soucieux.

ANT, *prép.* (*v.*) V. *Ante.*

ANT, *adv.* (*v.*) V. *Antes.*

ANTA, *s. f.* Tapir : quadrupède de l'Amérique. ‖ (*arch.*) Ante : pilastre d'encoignure d'un édifice.

ANTAGONISTA, *s. m.* Antagoniste : adversaire : opposé : émule. ‖ *adj.* (*anat.*) Antagoniste. On le dit des muscles qui sont attachés à la même partie et qui agissent en sens contraire.

ANTAMILLA, *s. f.* V. *Altamia.*

* ANTANA, *s. f.* On ne le dit que dans cette phrase familière : *Llamarse antana :* chanter la palinodie, tourner casaque.

* ANTANACLÁSIS, *s. f.* (*rhét.*) Antanaclase : répétition d'un même mot dans différens sens.

ANTAÑAZO, *adv.* (*pop.*) Il y a longtemps.

ANTAÑO, *adv.* (*fam.*) L'année précédente : l'année passée. Autrefois on disait en France antan, d'où le proverbe : *Se soucier comme des neiges d'antan.*

ANTÁRTICO, CA, *adj.* (*astr.*) Antarctique : méridional : opposé au pôle arctique.

ANTE, *s. m.* Buffle, élan : quadrupède ruminant de la grandeur du bœuf, et qui le remplace dans quelques pays. V. *Búfalo.* ‖ Peau de buffle ou d'autres animaux, apprêtée de manière à imiter celle de buffle. ‖ (*v.*) Entrée de table.

ANTE, *prép.* Devant, en présence. ‖ V. *Antes.* ‖ *Ante todas cosas* : avant tout, préalablement, d'abord. ‖ *En ante* : (*v.*) V. *Antes.*

ANTEADO, DA, *adj.* Jaune pâle de la couleur de peau d'élan, de daim préparée.

ANTEANTAÑO, *adv.* (*v.*) Il y a trois ans.

ANTEANTEANOCHE, *adv.* Il y a trois nuits.

ANTEANTEAYER, *adv.* Il y a trois jours.

ANTEANTIER, *adv.* (*v.*) V. *Anteantezyer*

ANTEAYER, *adv.* Avant-hier : le jour qui précédait hier. ‖ Il y a quelque il y a peu de temps.

ANTEBRAZO, *s. m.* (*anat.*) Avant partie du bras depuis le coude poignet.

ANTECAMA, *s. f.* Tapis qui devant le lit.

ANTECÁMARA, *s. f.* Antich pièce d'un appartement qui est chambre.

ANTECAMARILLA, *s. f.* Une qui précèdent l'antichambre du roi palais d'Espagne.

ANTECAPILLA, *s. f.* La pièce immédiatement avant une chapelle.

ANTECEDENCIA, *s. f.* (*v.*) V. *dente.*

ANTECEDENTE, *p. a.* V. *An* Précédent. ‖ *adj.* Antécédent : qui en temps.

ANTECEDENTE, *s. m.* (*log.*) deut : première partie d'un enthym d'un argument qui a deux propos (*géom. arith.*) Antécédent : premier d'un rapport, d'une raison.

ANTECEDENTEMENTE, *adv.* V. *teriormente.*

ANTECEDER, *v. a.* V. *Preceder*

ANTECEDIDO, *p. p.* V. *Antece*

ANTECESOR, RA, *s.* Prédé devancier. ‖ (*v.*) Qui précède en *Antecesores*, *pl.* Ancêtres, deva aieux.

ANTECIPACION, *s. f.* (*v.*) V. *pacion.*

ANTECIPAR, *v. a.* (*v.*) V. *An*

ANTECOGER, *v. a.* (*inus.*) P saisir, porter, amener devant. avant le temps, avant la saison.

ANTECOGIDO, *p. p.* V. *Antec*

ANTECOLUMNA, *s. f.* (*arch.*) *lumna aislada.*

ANTECORO, *s. m.* Avant-chœur qui précède le chœur.

ANTECOS, *s. m. p.* (*géog.*) Anti habitans dans le même méridien et a degré de latitude : mais les uns au les autres au midi.

ANTECRISTO, *s. m.* Antéchris posé à Jésus-Christ. ‖ Antechrist : qui, d'après la croyance de l'Église dra, à la fin du monde, corrompre dèles.

ANTECUARTO, *s. m.* (*v.*) V. *sala.*

ANTEDATA, *s. f.* Antidate : fau antérieure à la véritable.

ANTEDATADO, *p. p.* V. *Antedat*

ANTEDATAR, *v. a.* Antidater : une antidate.

ANTEDECIR, *v. a.* (*v.*) V. *Pred*

ANTEDIA (DE), *adv.* (*v.*) Peu avant le jour présent.

ANTEDICHO, *p. p. irr.* d'*Antedecir.*

ANTE-DIEM, *loc. lat.* La veille.

***ANTEDILUVIANO, NA**, *adj.* Antédiluvien : qui a précédé le déluge.

***ANTE-ESPOLON**, *s. m.* (*arch.*) Crèche d'un pont.

ANTEFAZ, *s. m.* (*v.*) V. *Antifaz.*

ANTEFERIR, *v. a.* (*v.*) V. *Preferir.*

ANTEFICIR, *v. a.* (*v.*) V. *Anteferir.*

ANTE-IGLESIA, *s. f.* Parvis d'une église. ‖ Église de village.

ANTELACION, *s. f.* Antériorité : priorité de temps. ‖ V. *Preferencia.*

ANTELUCANO, NA, *adj.* (*inus.*) Qui est, ou qui se fait avant le jour.

ANTEMANO (DE), *adv.* D'avance, par avance, par anticipation.

ANTEMERIDIANO, NA, *adj.* Qui est ou qui se fait avant midi.

ANTEMOSTRAR, *v. a.* (*v.*) V. *Pronosticar.*

ANTEMURAL, *s. m.* Rempart : levée naturelle ou artificielle qui environne et défend une place. ‖ (*fig.*) Rempart, défense.

ANTEMURALLA, *s. f.* (*inus.*) V. *Antemural.*

ANTEMURO, *s. m.* (*inus.*) Avant-mur. ‖ V. *Antemural.* ‖ (*fort.*) V. *Falsabraga.*

ANTENA, *s. f.* (*mar.*) V. *Entena.*

ANTENADO, *s. m.* (*v.*) V. *Entenado.*

ANTENOCHE, *adv.* Avant-hier au soir. ‖ (*v.*) Avant la nuit.

ANTENOMBRE, *s. m.* Nom qui précède le nom propre ou de baptême d'une personne. Dans *Don Joseph*, *Don Manuel*, *Monsieur Antoine*, etc. *Don* et *Monsieur* sont des *antenombres.*

ANTENOTAR, *v. a.* (*v.*) V. *Intitular.*

ANTEOCUPAR, *v. a.* (*v.*) V. *Prevenir, preocupar.*

ANTEOJO, *s. m.* Lunette : verre taillé pour soulager la vue. ‖ *Anteojo de larga vista* : lunette d'approche. ‖ *Anteojo de alcance* : (*v.*) V. *Anteojo de larga vista.* ‖ *Anteojo de puño* : lorgnette. ‖ *Anteojos*, *pl.* Lunettes, conserves. ‖ Œillères : morceaux ronds de cuir placés à côté des yeux des chevaux. ‖ *Anteojos de gafas* : lunettes à besicles, besicles. ‖ *Unos anteojos* : une paire de lunettes.

ANTE-OMNIA, *loc. lat.* (*fam.*) Avant tout, préalablement.

ANTEPAGADO, *p. p.* V. *Antepagar.*

ANTEPAGAR, *v. a.* Payer d'avance.

ANTEPASADO, DA, *adj.* Passé, écoulé, en parlant du temps.

ANTEPASADOS, *s. m. pl.* Ancêtres, devanciers.

ANTEPECHO, *s. m.* Mur à hauteur d'appui. ‖ Accoudoir d'une fenêtre. ‖ Brisure : poitrinière d'un métier de tisserand. ‖ Portière des anciens coches de terre. ‖ Poitrail : partie du harnais du cheval. ‖ Petit os dont on garnit le haut d'une noix d'arbalète.

ANTEPENÚLTIMO, MA, *adj.* Antépénultième : qui précède la pénultième.

ANTEPONER, *v. a.* Préférer, donner la préférence. ‖ (*v.*) Mettre devant, offrir, présenter.

ANTEPOSAR, *v. a.* (*v.*) V. *Anteponer.*

ANTEPUERTA, *s. f.* Paravent, contre-porte.

ANTEPUESTO, *p. p.* V. *Anteponer.*

ANTEQUERANO, NA, *adj.* D'Antequera, en Espagne.

ANTEQUINO, *s. m.* (*arch.*) Sacome. V *Esgucio.*

ANTERIOR, *adj. m. f.* Antérieur, précédent.

ANTERIORIDAD, *s. f.* Antériorité

ANTERIORMENTE, *adv.* Antérieurement, précédemment.

ANTERO, *s. m.* Qui travaille le balle.

ÁNTES, *prép.* Avant. ‖ *adv.* Plus tôt, auparavant, avant. Ex. : *Antes morir que ser traidor á su patria* : plutôt mourir que trahir sa patrie. ‖ Précédemment, préalablement, auparavant. ‖ Ci-devant. ‖ *Lo mas ántes, cuanto ántes* : au plus tôt, le plus tôt possible. ‖ *Desde mucho ántes* : de loin, de long-temps. ‖ *Poco ántes* : naguère. ‖ *Antes con ántes* : (*fam.*) avec trop de précipitation, très-précipitamment. ‖ *Antes del dia.* V. *Al amanecer.* ‖ *Antes*, *ántes bien* : au contraire, plutôt. ‖ *Con ántes* : (*v.*) V. *Cuanto ántes.* ‖ *De ántes* : (*fam.*) d'auparavant.

ANTESACRISTÍA, *s. f.* Pièce avant la sacristie.

ANTESALA, *s. f.* Antichambre : pièce qui est avant la salle.

ANTESEÑA, *s. f.* (*v.*) V. *Divisa.*

ANTESTATURA, *s. f.* (*fort.*) Antestature : retranchement fait à la hâte avec des gabions.

ANTETEMPLO, *s. m.* Parvis d'un temple.

ANTEVEDER, *v. a.* (*v.*) V. *Antever.*

ANTEVEDIMIENTO, *s. m.* (*v.*) V. *Prevision.*

ANTEVENIR, *v. r.* (*v.*) V. *Preceder.*

ANTEVER, *v. a.* V. *Prever.*

ANTEVISO, SA, *adj.* (*v.*) V. *Advertido*, *avisado.*

ANTEVÍSPERA, *s. f.* Avant-veille, le jour antérieur à la veille.

ANTEVISTO, *p. p.* V. *Antever.*

ANTI, *prép.* qui entre dans la composition de quelques mots. ‖ Anti : contre, contraire.

ANTIA, *s. f.* V. *Lampuga.*

ANTIBAQUIO, *s. m.* (*poés.*) Antibachique. On le dit d'un pied de vers latin de deux longues et une brève.

***ANTIBO**, *s. m.* (*géog.*) Antibes : ville de France.

ANTICÁMARA, *s. f.* (*v.*) V. *Antecámara.*

ANTICARDENAL, *s. m.* Cardinal schismatique.

* ANTICIOS, *s. m. pl.* V. *Antecos.*

ANTICIPACION, *s. f.* Anticipation : l'action d'anticiper. ‖ (*rhét.*) Anticipation : réfutation anticipée. ‖ *Con anticipacion* : d'avance.

ANTICIPADA, *s. f.* (*escr.*) Nom que l'on donne à une botte dans l'escrime.

ANTICIPADAMENTE, *adv.* Avec anticipation, par anticipation, préliminairement, d'avance.

ANTICIPADO, *p. p.* V. *Anticipar.*

ANTICIPADOR, RA, *s.* Celui qui anticipe.

ANTICIPAMIENTO, *s. m.* V. *Anticipacion.*

ANTICIPANTE, *p. a.* V. *Anticipar.* ‖ *adj.* Anticipant. Il se dit en médecine d'un accès de fièvre qui devance.

ANTICIPAR (*á*), *v. a.* Anticiper, devancer, avancer, prévenir, prendre ou faire par avance. Il est aussi réciproque.

ANTICIPATIVAMENTE, *adv.* (*v.*) V. *Anticipadamente.*

ANTICRISTO, *s. m.* V. *Antecristo.*

ANTICRÍTICO, *s. m.* Anticritique.

ANTICUADO, DA, *adj.* Suranné : vieux, qui n'est plus d'usage.

ANTICUARIO, *s. m.* Antiquaire : celui qui a la connaissance des monumens antiques.

ANTICUAR, *v. a.* Qualifier de vieux, de suranné, d'inusité.

ANTIDORAL, *adj. m. f.* (*prat.*) V. *Remunatorio.*

ANTIDOTARIO, *s. m.* Antidotaire : le recueil de remèdes inventés par de célèbres médecins. ‖ Le livre dans lequel sont écrits les antidotes, et le lieu où l'on met les antidotes.

ANTÍDOTO, *s. m.* (*phar.*) Antidote : médicament. ‖ Antidote, contre-poison : remède pour se garantir de l'effet du poison, du venin. ‖ (*fig.*) Antidote : remède préservatif contre une passion, un vice, etc.

ANTIER, *adv.* V. *Anteayer.*

ANTIFAZ, *s. m.* Voile pour couvrir la figure.

ANTÍFONA, *s. f.* Antienne : certain verset de l'office ecclésiastique.

ANTIFONAL, ou ANTIFONARIO, *s. m.* Antiphonier, antiphonaire : livre d'église où sont les antiennes.

ANTIFONERO, *s. m.* Celui qui entonne les antiennes.

ANTÍFRASIS, *s. f.* (*rhét.*) Antiphrase, ironie, contre-vérité : emploi d'un mot, d'une locution en sens inverse.

ANTIGO, GA, *adj.* (*v.*) V. *Antiguo.*

* ANTIGUA, *s. m.* (*géogr.*) Antigoa : île des Antilles anglaises.

ANTIGUADO, *p. p.* V. *Antiguar.* ‖ (*v.*) V. *Antiguo.*

ANTIGUALLA, *s. f.* Antique : monument, médaille, statue de l'antiquité. ‖ Antiquaille : terme de mépris, dont on se sert en parlant de certaines choses antiques de peu de valeur. ‖ Antiquaille. On le dit de certaines choses usées et de peu de valeur, comme de vieux meubles. ‖ Usages anciens maintenant abolis.

ANTIGUAMENTE, *adv.* Anciennement.

ANTIGUAMIENTO, *s. m.* L'action de rendre, de devenir vieux, antique, de donner de l'antiquité, de l'ancienneté.

ANTIGUAMIENTE, *adv.* (*v.*) V. *Antiguamente.*

ANTIGUAR, *v. n.* Devenir ancien, vétéran, émérite dans un corps quelconque.

ANTIGUAR, *v. a.* (*inus.*) Rendre ancien, antique. ‖ (*v.*) Abolir, abroger un usage.

ANTIGUARDIA, *s. f.* (*v.*) V. *Vanguardia.*

ANTIGUARSE, *v. r.* (*v.*) V. *Antiguar.*

ANTIGÜEDAD, *s. f.* Antiquité, ancienneté : qualité de ce qui est antique, ancien. ‖ Antiquité : ancienneté reculée : les siècles reculés : les anciens peuples, et ce qui reste d'eux : les événemens de l'antiquité. ‖ Savant de l'antiquité.

ANTIGÜÍSIMAMENTE, *adv. sup.* d'*Antiguamente.*

ANTIGÜÍSIMO, MA, *adj. sup.* d'*Antiguo.*

ANTIGUO, GUA, *adj.* Ancien : qui existe depuis long-temps. ‖ Antique, très-ancien. ‖ Ancien, gothique : très-vieux, qui n'est plus de mode. ‖ Dans les collèges il se prend substantivement pour celui qui a cessé d'être nouveau. ‖ *A lo antiguo* : à l'antique. ‖ *En lo antiguo* : anciennement.

ANTIGUOS, *s. m. pl.* Anciens : ceux qui ont vécu dans des siècles fort éloignés.

ANTIGUOR, *s. m.* (*v.*) V. *Antigüedad.*

* ANTILLAS, *s. f. pl.* (*géog.*) Antilles : îles de l'Amérique.

ANTILOGÍA, *s. f.* (*didact.*) Antilogie : contradiction dans un discours.

ANTIMONIAL, *adj. m. f.* Antimonial : qui a rapport à l'antimoine.

ANTIMONIO, *s. m.* Antimoine : demi-métal. ‖ *Antimonio de agujas* : antimoine purifié et purgé de toutes sortes de corps hétérogènes.

ANTINOMIA, *s. f.* (*prat.*) Antinomie : contradiction véritable ou apparente entre deux lois.

ANTIOQUEÑO, NA, *adj.* D'Antioche.

* ANTIOQUÍA, *s. f.* (*géog.*) Antioche : ville de Syrie.

ANTIPAPA, *s. m.* Antipape, faux pape.

ANTIPAPADO, *s. m.* Antipapauté : dignité d'antipape.

ANTIPAPAZGO, *s. m.* (*v.*) V. *Antipapado.*

ANTIPARA, *s. m.* Écran, paravent, et tout ce qui sert au même usage ‖ (*v.*) Sorte de guêtres qui ne couvraient que le devant de la jambe et du pied. ‖ *Antiparas*, *s. f. pl.* Besicles : lunettes à besicles.

***ANTIPARÁSTASIS**, *s. f.* (*rhét.*) Antiparastase : figure par laquelle l'accusé prouve qu'il devrait plutôt être loué que blâmé s'il eût fait ce qu'on lui reproche.

ANTIPARERO, *s. m.* (*mil. v.*) Soldat qui portait des *antiparas*. V. ce mot.

ANTIPASTO, *s. m.* (*poés.*) Antipaste : pied de vers latin composé de deux syllabes longues entre deux brèves.

ANTIPATÍA, *s. f.* Antipathie : aversion, répugnance naturelle et non raisonnée que l'on a pour quelqu'un, pour quelque chose.

ANTIPÁTICO, CA, *adj.* Antipathique, contraire, opposé, qui a de l'antipathie.

***ANTIPERISTÁLTICO**, CA, *adj.* (*anat.*) Antipéristaltique : opposé au mouvement péristaltique.

ANTIPERÍSTASIS, *s. f.* (*didact.*) Antipéristase : augmentation des forces, de l'activité d'une chose à l'approche de son contraire.

***ANTIPERISTÁTICO**, CA, *adj.* Antipéristatique : qui a rapport à l'antipéristase.

ANTIPOCA, *s. f.* (*prat.*) Reconnaissance d'un cens, d'une rente.

ANTIPOCAR, *v. a.* (*prat.*) Reconnaître une redevance, un cens, s'obliger à le payer. ‖ *Arag.* (*pop.*) Recommencer une chose d'obligation qui avait été suspendue pendant long-temps.

ANTÍPODA, *s. m.* Antipode : celui qui habite dans un endroit de la terre que l'on considère par rapport à un autre endroit diamétralement opposé. ‖ (*fig. fam.*) Antipode, opposé, contraire.

ANTÍPODIA, *s. f.* V. *Antipodio*.

ANTÍPODIO, *s. m.* Entrée qu'on ajoute au dîner ordinaire.

ANTIPONTIFICADO, *s. m.* V. *Antipapado*.

***ANTIPTÓSIS**, *s. f.* (*gram.*) Antiptose : emploi d'un cas pour un autre.

ANTIPÚTRIDO, DA, *adj.* Antiputride : contraire, opposé à la putréfaction.

ANTIQUÍSIMAMENTE, *adv. sup.* d'*Antiguamente*.

ANTIQUÍSIMO, MA, *adj. sup.* d'*Antiguo*.

***ANTECIOS**, *s. m. pl.* V. *Antecos*.

ANTISPODIO, *s. m.* (*pharm.*) Antispodie : préparation pharmaceutique.

ANTÍTESIS, *s. f.* (*rhét.*) Antithèse : opposition de pensées ou de mots. ‖ (*gram.*) Antithèse : figure par laquelle on met une lettre à la place d'une autre.

ANTITETO, *s. m.* (*v. rhét.*) V. *Antitesis*.

ANTOJAR, *adv.* (*v.*) V. *Anteayer*.

ANTOJADIZAMENTE, *adv.* Capricieusement, fantasquement.

ANTOJADIZO, ZA, *adj.* Fantasque, capricieux, bizarre.

ANTOJADO, *p. p.* V. *Antojarse*. ‖ *adj.* Qui a le désir, l'envie de quelque chose. ‖ (*boh.*) Enchaîné, chargé de fers.

ANTOJAMIENTO, *s. m.* (*v.*) V. *Antojo*.

ANTOJANZA, *s. f.* (*v.*) V. *Antojo*.

ANTOJARSE, *v. r.* Convoiter, désirer avec ardeur et par caprice, avoir une fantaisie, une envie. ‖ *Antojársele á uno alguna cosa* : juger d'une chose sans fondement, sans réflexion, se coiffer, s'engouer d'une idée, etc.

ANTOJERA, *s. f.* OEillère : petite pièce de cuir attachée à la tête d'un cheval pour lui couvrir et garantir l'œil. ‖ Étui de lunettes. ‖ Bossettes, ornemens en bosse attachés aux deux côtés du mors d'un cheval.

ANTOJERO, *s. m.* Fabricant, marchand de lunettes.

ANTOJO, *s. m.* Envie : désir ardent, caprice, fantaisie. ‖ Opinion, jugement mal fondé : engouement : préoccupation. ‖ (*v.*) V. *Anteojo*. ‖ Lubie, caprice extravagant. ‖ (*v.*) V. *Anteojo* (oeillère). ‖ *Antojos*, *p.* (*boh.*) V. *Grillos*.

ANTOJUELO, *s. m. dim.* d'*Antojo*.

ANTOLINEZ, *s. m.* Fils d'Antolin.

* ANTOLOGIA, *s. f.* Anthologie : recueil de petites pièces choisies de poésie.

ANTON, *s. m.* (*n. p.*) Antoine.

ANTONIANO, *s. m.* Antonin : moine de saint Antoine.

ANTONINO, *s. m.* V. *Antoniano*.

* ANTONINO, *s. m.* (*n. p.*) Antonin.

* ANTONIO, NIA, *s.* (*n. p.*) Antoine.

ANTONOMASIA, *s. f.* (*rhét.*) Antonomase : substitution d'un nom appellatif à un nom propre.

ANTONOMÁSTICAMENTE, *adv.* Par antonomase.

ANTONOMÁSTICO, CA, *adj.* Qui a rapport à l'antonomase.

* ANTONÍTA, *s. f.* (*n. p.*) Antoinette.

ANTOR, *s. m.* (*prat.*) Vendeur de qui on achète de bonne foi une chose volée.

* ANTORA, *s. f.* Anthora : plante.

ANTORCHA, *s. f.* (*poés.*) Flambeau.

ANTORCHAR, *v. a.* (*v.*) V. *Entorchar*.

ANTORCHERO, *s. m.* (*v.*) Chandelier, lustre, flambeau.

ANTORIA, *s. f.* (*prat.*) Découverte du premier vendeur d'une chose volée.

ANTOVIARSE, *v. r.* (*v.*) V. *Adelantarse*.

* ANTRAX, *s. m.* (*chir.*) Anthrax : charbon, bubon très-enflammé, très-douloureux.

ANTRO, *s. m.* (*poés.*) Caverne, grotte, antre.

ANTROPÓFAGO, *s. m.* Antropophage : mangeur d'hommes.

ANTRUEJADO, *p. p.* V. *Antrujar*.

ANTRUEJAR, *v. a.* Se livrer aux amusemens du carnaval.

ANTRUEJO, *s. m.* Carnaval.

ANTRUIDO, *s. m.* (*v.*) V. *Antruejo.*

ANTUVIADA, *s. f.* (*boh.*) V. *Golpe, porrazo.*

ANTUVIAR, *v. a.* (*v.*) V. *Adelantar, anticipar.* Il est aussi réciproque. ‖ (*boh.*) Frapper subitement, frapper le premier.

ANTUVIO, *s. m.* (*v.*) L'action précipitée, prématurée.

ANTUVION, *s. m.* (*bad.*) Action subite et imprévue. ‖ Ravine : débordement d'eau de pluie. ‖ *De antuvion* : d'emblée, de plein saut. ‖ *De primer antuvion* : d'entrée, d'entrée de jeu.

ANUAL, *adj. m. f.* Annuel : qui revient tous les ans.

ANUALIDAD, *s. f.* Annualité : qualité de ce qui est annuel. ‖ Annuité : rente annuelle.

ANUALMENTE, *adv.* Annuellement, tous les ans, par année, chaque année, d'année en année.

ANUBADA, *s. f.* Ancien impôt, en Espagne.

ANUBARRADO, DA, *adj.* On le dit d'une étoffe moirée ou ondée en forme de nuages.

ANUBLADO, *p. p.* V. *Anublar.* ‖ *adj.* Nébuleux : couvert de nuages. ‖ (*boh.*) Aveugle.

ANUBLAR, *v. a.* Couvrir de nuages, obscurcir, rendre sombre, brouiller. Il est aussi réciproque. ‖ (*fig.*) Ternir, obscurcir, flétrir. ‖ (*boh.*) Cacher, recéler.

ANUBLARSE, *v. r.* Se flétrir, se faner, se dessécher. On le dit surtout en parlant des fleurs, des fruits et des plantes. ‖ (*fig.*) S'évanouir, en parlant d'un projet, d'un dessein, de l'espoir, etc.

ANUDADO, *p. p.* V. *Anudar.*

ANUDAR, *v. a.* Nouer, lier, attacher : faire un ou plusieurs nœuds. ‖ (*fig. inus.*) Joindre, unir. ‖ Se nouer, rester petit, rabougri, en parlant des personnes, des arbres et des plantes. ‖ *Anudarse la voz* : ne pouvoir point parler.

ANUENCIA, *s. f.* V. *Condescendencia.*

ANUENTE, *adj. m. f.* V. *Condescendiente.*

ANULABLE, *adj. m. f.* Qui peut être annulé, aboli.

ANULACION, *s. f.* Annulation, abrogation.

ANULADO, *p. p.* V. *Anular.*

ANULADOR, RA, *s.* Celui qui annule, qui abolit : annulatif.

ANULAR, *v. a.* Annuler, abolir : rendre nul.

ANULAR, *adj. m. f.* Annulaire : qui a la forme d'un anneau.

ANULATIVO VA, *adj.* (*inus.*) Annulatif : qui annulle, qui peut annuler.

ANULO, LA, *adj.* (*v.*) V. *Anual.*

ANULOSO, SA, *adj.* (*inus.*) Annelé : en anneaux, composé d'anneaux. ‖ (*bot.*) Verticillé : qui a des fleurs en forme de verticilles.

ANUMERACION, *s. f.* (*v.*) V. *Numeracion.*

ANUMERAR, *v. a.* (*v.*) V. *Numerar.*

ANUNCIA, *s. f.* (*v.*) V. *Anuncio, pasagio.*

ANUNCIACION, *s. f.* (*v.*) V. *Anuncio.* ‖ Annonciation : fête de l'annonciation.

ANUNCIADO, *p. p.* V. *Anunciar.*

ANUNCIADOR, RA, *s.* Celui qui annonce.

ANUNCIAMIENTO, *s. m.* (*v.*) V. *Anunciacion, anuncio.*

ANUNCIANTE, *p. a.* (*v.*) V. *Anunciante.*

ANUNCIAR, *v. a.* Annoncer : donner la première nouvelle d'une chose. ‖ Annoncer : faire savoir, publier, prédire. ‖ Annoncer, presager, augurer, prédire, pronostiquer, prévoir, pressentir, conjecturer.

ANUNCIO, *s. m.* Annonce, augure, présage, pressentiment, indice, prédiction, avant-coureur.

ANUO, UA *adj.* (*inus.*) V. *Anual.*

ANVERSO, *s. m.* Le côté de la monnoie qui porte le buste du souverain qui l'a fait frapper : face.

ANZOLADO, DA, *adj.* (*v.*) Garni d'hameçons, pris à l'hameçon.

ANZOLERO, *s. m. Ar.* Celui qui fait des hameçons.

ANZUELITO, *s. m. dim.* d'*Anzuelo.*

ANZUELO, *s. m.* Hameçon : petit crochet de fer pour prendre du poisson. ‖ (*fig.*) Hameçon, attrait, appât. ‖ Sorte de lignets. ‖ *Picar, ó caer en el anzuelo* : mordre à l'hameçon, se laisser tromper. ‖ *Huir el anzuelo* : l'échapper belle.

AÑA, *s. f.* Renard d'Amérique qui est mauvais.

AÑACAL, *s. m.* Celui qui portait du blé au moulin. ‖ *Añacales, pl.* (*v.*) Planches sur lesquelles on portait le pain cuit du four à la maison.

AÑACEA, *s. f.* (*v.*) Fête annuelle. V. *Añaza.*

AÑADA, *s. f.* Portion de terre. ‖ (*v.*) Année : espace d'un an. ‖ Le temps qu'il a fait ou qu'il fait pendant une année entière.

AÑADEDURA, *s. f.* (*v.*) V. *Añadidura.*

AÑADER, *v. a.* (*v.*) V. *Añadir.*

AÑADIDO, *p. p.* V. *Añadir.* ‖ *adj.* Paragogique.

AÑADIDURA, *s. f.* Addition, augmentation, ajoutage, allonge.

AÑADIMIENTO, *s. m.* (*v.*) V. *Añadidura.*

AÑADIR, *v. a.* Ajouter, joindre, augmenter, agrandir, mettre de plus. ‖ Amplifier une chose qu'on raconte, une nouvelle qu'on donne.

AÑAFEA, *s. f.* On ne s'en sert que pour dire: *Papel de añafea.* V. *Papel de estraza.*

AÑAFIL, *s. m.* Sorte de trompette droite, en usage chez les Maures.

AÑAFILERO, *s. m.* Celui qui jouait ou sonnait de l'*añafil.* V. ce mot.

AÑAGAZA, *s. f.* Appeau, moquette : oiseau qui par son chant attire les autres dans le filet. || Lure : oiseau empaillé pour le même objet. || Leurre : cuir rouge en forme d'oiseau pour attirer le faucon. V. *Señuelo.* || (*fig.*) Leurre, amorce, appât pour attirer et tromper quelqu'un.

AÑAL, *adj. m. f.* V. *Anual.* || On le dit aussi de l'agneau, du veau qui a un an. || Offrande pour un défunt dans la première année de son décès. || (*v.*) V. *Aniversario.*

AÑALEJO, *s. m.* Ordo, bref, directoire, guide-âne : livret qui contient la manière dont doit se dire l'office chaque jour.

***AÑANO**, *s. m.* (*géog.*) Agnano : lac dans le royaume de Naples.

AÑASCADO, *p. p.* V. *Añascar.*

AÑASCAR, *v. a.* (*pop.*) Amasser, ramasser petit à petit des choses de peu de valeur. || (*v.*) Confondre, embrouiller.

AÑASCO, *s. m.* (*v.*) V. *Enredo*, *embrollo.*

AÑAZA, *s. f.* (*v.*) V. *Ahacea.*

AÑAZMES, *s. m. pl.* (*v.*) V. *Manilla.*

AÑEDIR, *v. a.* (*v.*) V. *Añadir.*

AÑEGAZA, *s. f.* (*v.*) V. *Añagaza.*

AÑEJADO, *p. p.* V. *Añejar.*

AÑEJAR, *v. a.* Vieillir : rendre vieux.

AÑEJARSE, *v. r.* Vieillir : devenir vieux en parlant du vin. || Passer, s'altérer en parlant de certains comestibles.

AÑEJO, JA, *adj.* Vieux, suranné. || Rance.

AÑICOS, *s. m. pl. dim.* d'*Años.* || *Hacer añicos* : brouiller, mettre en pièces.

AÑIL, *s. m.* Anil, indigotier : plante des Indes dont on tire l'indigo. || Indigo : fécule bleue pour teindre.

AÑILLO, *s. m.* (*v.*) V. *Anillo.*

***AÑINA**, *s. f.* Agnelin : laine des agneaux.

AÑINERO, *s. m.* Ouvrier qui travaille les peaux d'agneaux. || Commerçant en peaux d'agneaux.

AÑINO, *s. m.* Agneau d'un an à peu près. || *Añinos*, *pl.* Les peaux avec la laine des agneaux qui n'ont pas encore un an.

AÑIR, *s. m.* (*v.*) V. *Añil.*

AÑIRADO, DA, *adj.* (*v.*) Teint en bleu avec de l'indigo.

AÑO, *s. m.* An : durée de 365 jours, 5 heures et 50 minutes. || Année : l'espace d'un an. || Long-temps, trop long-temps. Ex. : *Tardará un año en volver* : (*fig.*) il mettra dix ans à revenir. || Nom qu'on donne à celui que le sort a destiné la veille du nouvel an à être le cavalier d'une dame. || *Año bisiesto* : année bissextile. || *Año del nacimiento del Señor, de la redencion* : l'an du Seigneur, du salut, de grâce depuis la naissance de Jésus-Christ. || *Dia del año, dia del año nuevo* : le jour de l'an. || *Cada año* : par année. || *Buen año, mal año* : bonne année, mauvaise année. || *Un año con otro* : bon an, mal an. || *Estar de buen año* : emplir bien son pourpoint. || *De un año acá, de dos años acá*, etc. : depuis un an, depuis deux ans, etc. || *Año astronómico, ó astral* : année astronomique. || *Año civil* : année civile. || *Año climatérico* : année climatérique. || *Año comun* : année commune. || *Año de jubileo* : année de jubilé. || *Año fatal* : (*prat.*) terme d'un an accordé à celui qui a perdu un procès pour faire appel dans certains cas. || *Año nuevo* : nouvel an, le jour de l'an. || *Año político.* V. *Año civil.* || *Año santo.* V. *Año de jubileo.* || *Año usual, año vulgar* : année commune. || *Año santo de Santiago* : jubilé de saint Jacques. || *Heredamiento de año y vez* : (*v.*) V. *Tierra, ó heredad de año y vez* : terre qu'on ensemence une année sur deux. || *Mal año* : (*fam.*) peste! malpeste! || *Años, pl.* Le jour de la fête d'une personne. || *Dar los años* : souhaiter la bonne fête. || *Tener años* : être âgé. || *Viva vm. mil años* : expression dont on se sert pour remercier : je vous suis bien obligé, je vous remercie. || *No hay quince años feos* : (*fam.*) avoir la beauté du diable.

AÑOJAL, *s. m.* Terrain qu'on cultive une année sur deux.

AÑOJO, JA, *s.* Veau d'un an.

AÑORA, *s. f.* (*v.*) V. *Noria.*

AÑORIA, *s. f.* (*v.*) V. *Noria.*

AÑOSO, SA, *adj.* (*inus.*) Chargé d'années.

AÑUBLADO, *p. p.* V. *Añublar.* || *adj.* Embruiné. Il se dit des blés gâtés par la nielle. || *s. m.* (*bot.*) Aveugle.

AÑUBLAR, *v. a.* **AÑUBLARSE**, *v. r.* Charbouiller, nieller, embruiner. Il se dit des blés. V. *Anublar, anublarse.* || (*bot.*) Cacher, couvrir. || (*fig.*) Changer la joie en tristesse.

AÑUBLO, *s. m.* Nielle, charbon : maladie des blés qui convertit l'épi en une poussière noire.

AÑUDADO, *p. p.* V. *Añudar.*

AÑUDADOR, RA, *s.* Celui qui noue, qui lie, qui attache.

AÑUDADURA, *s. f.* (*inus.*) L'action de nouer.

AÑUDAMIENTO, *s. m.* (*inus.*) V. *Anudadura.*

AÑUDAR, *v. a.* V. *Anudar.* || (*fig.*) Assurer, unir, joindre, serrer.

AÑUSGADO, *p. p.* V. *Añusgar.*

AÑUSGAR, *v. n.* (*inus.*) S'étrangler, avoir le gosier embarrassé. || (*fig.*) Se fâcher, étouffer de colère.

AOCAR, *v. a.* (*v.*) V. *Ahuecar.*

AOJADO, *p. p.* V. *Aojar.*

AOJADOR, RA, *s.* Enchanteur celui qui fascine, qui enchante.

AOJADURA, *s. f.* V. *Aojo.*

AOJAMIENTO, *s. m.* V. *Aojo.*

AOJAR, *v. a.* Fasciner, ensorceler, enchanter, charmer, par le regard. ‖ (*fig.*) Perdre, détruire, gâter. ‖ (*v.*) V. *Mirar.* ‖ *v. n.* (*v.*) V. *Ojear.*

AOJO, *s. m.* Fascination, ensorcellement, charme, sorcellerie, par la vue.

AOPTARSE, *v. r.* (*v.*) Être satisfait, content d'une chose, y acquiescer.

AORAR, *v. a.* (*v.*) V. *Adorar.*

AORTA, *s. f.* (*anat.*) Aorte : grosse artère qui part du ventricule gauche du cœur.

* AOSTA, *s. f.* (*géog.*) Aoste : ville du Piémont.

AOVADO, *p. p.* V. *Aovar.* ‖ *adj.* Ovale, qui a la forme d'un œuf.

AOVAR (*en*), *v. n.* Pondre. On le dit surtout des ovipares autres que les volatiles.

AOVILLADO, *p. p.* (*inus.*) V. *Aovillarse.*

AOVILLARSE, *v. r.* Se ramasser, se mettre en peloton.

APABILADO, *p. p.* V. *Apabilar.*

APABILAR, *v. a.* Préparer la mèche d'une bougie, d'un cierge, pour pouvoir l'allumer plus aisément.

APABILARSE, *v. r.* (*inus.*) S'obscurcir, diminuer, en parlant de la flamme d'une bougie ou d'une chandelle dont la mèche devient trop longue. ‖ (*fig. fam. inus.*) S'éteindre en parlant d'un moribond.

APACAR, *v. a.* (*v.*) V. *Apaciguar.*

APACENTADERO, *s. m.* (*inus.*) Pâtis, pâturage, pacage, pâture : lieu où l'on fait paître les bestiaux.

APACENTADO, *p. p.* V. *Apacentar.*

APACENTADOR, *s. m.* Berger, pasteur, pâtre.

APACENTAMIENTO, *s. m.* L'action de faire paître des troupeaux. ‖ Pacage.

APACENTAR, *v. a.* Faire paître des bestiaux. ‖ (*fig.*) Donner une nourriture spirituelle : instruire, enseigner. ‖ (*id.*) Nourrir : fomenter une passion, un désir.

APACIBILIDAD, *s. f.* Douceur d'âme, de caractère, affabilité, douceur. ‖ Douceur, aménité, agrément d'une chose.

APACIBILÍSIMO, MA, *adj. sup.* d'*Apacible.*

APACIBLE, *adj. m. f.* Doux de caractère, affable, docile. ‖ Serein, paisible : qui est d'humeur pacifique. ‖ (*fig.*) Agréable, doux. Il se dit des couleurs, du son de voix, etc.

APACIBLEMENTE, *adv.* Affablement, agréablement, avec douceur.

APACIBLIMIENTO, *s. m.* (*v.*) V. *Apacibilidad.*

APACIFICAR, *v. a.* (*v.*) V. *Pacificar.*

APACIGUADO, *p. p.* V. *Apaciguar.*

APACIGUADOR, RA, *s.* Celui qui apaise, qui calme, pacificateur.

APACIGUAMIENTO, *s. m.* (*inus.*) Pacification, l'action d'apaiser, de calmer.

APACIGUAR, *v. a.* Pacifier, apaiser, calmer la colère, l'agitation.

APADRINADO, *p. p.* V. *Apadrinar.*

APADRINADOR, RA, *s.* Parrain : témoin dans un duel, ou dans des jeux publics. Protecteur, défenseur.

APADRINAR, *v. a.* Servir de parrain dans certaines cérémonies, jeux publics, combats singuliers. ‖ Protéger, défendre.

APAGABLE, *adj. m. f.* (*inus.*) Extinguible, qui le peut être éteint.

APAGADO, *p. p.* V. *Apagar.* ‖ (*fig.*) Intimidé, mort, sans courage, lâche, mou.

APAGADOR, RA, *s.* Celui qui éteint. Éteignoir : cône creux pour éteindre les chandelles, les bougies.

APAGAMIENTO, *s. m.* (*inus.*) L'action d'éteindre : extinction.

APAGAPENOLES, *s. m. pl.* (*mar.*) Cargues, cargues-boulines : cordes qui servent à accourcir et à trousser les voiles.

APAGAR, *v. a.* Éteindre. Il a les mêmes acceptions que le mot français. ‖ *Apagar la sed* : (*fig.*) étancher la soif, l'apaiser, désaltérer, se désaltérer. ‖ *Apagar la cal* : éteindre la chaux. ‖ *Apagar la voz* : mettre une sourdine à un instrument. *Apagar la vela* : (*mar.*) égorger, étrangler une voile.

* APAGOGÍA, *s. f.* Apagogie : preuve d'une proposition par l'absurdité du contraire.

* APAISADO, DA, *adj.* Oblong. On le dit des tableaux et des livres.

APALABRADO, *p. p.* V. *Apalabrar.*

APALABRAR, *v. a.* APALABRARSE, *v. r.* Donner rendez-vous pour une affaire. ‖ (*fig.*) Traiter une affaire verbalement, de vive voix.

* APALACHINA, *s. f.* Apalachine : tribu des Apalaches : arbrisseau.

APALAMBRADO, *p. p.* V. *Apalambrar.*

APALAMBRAR, *v. a.* (*v.*) V. *Abrasar, incendiar.* ‖ *Apalambrarse de sed* : (*fam.*) mourir, brûler de soif.

APALANCADO, *p. p.* V. *Apalancar.*

APALANCAR, *v. a.* Soulever, remuer avec un levier, avec une pince.

* APALATO, *s. m.* Apalaton : arbre de l'Amérique.

APALEADO, *p. p.* V. *Apalear.*

APALEADOR, RA, *s.* Celui qui donne des coups de bâton. ‖ *Apaleador de sardinas* (*bot*) galérien.

APALEAMIENTO, *s. m.* Bastonnade.

APALEAR, *v. a.* Bâtonner : donner des coups de bâton, battre avec un bâton. ‖ Battre un habit ou autre chose, en faire tomber la poussière en le frappant. ‖ Remuer le grain avec une pelle. ‖ *Apalear*

dinero, los doblones : rouler sur l'or et l'argent, remuer l'argent à la pelle.

APALEARSE, *v. r.* (*fig. fam.*) Se rosser, se battre à coups de bâton.

***APALEO**, *s. m.* Remuage du blé.

APALMADA, *adj.* (*blas.*) Apaumée. On le dit d'une main qui montre la paume.

APALPAR, *v. a.* (*v.*) V. *Palpar.* ‖ (*fig.*) V. *Entender, percibir.*

***APAMEA**, *s. f.* (*géog.*) Apamée ou Apami : ville de l'Asie mineure.

APANCORA, *s. f.* Sorte de coquillage de mer qui s'attache aux rochers.

APANDILLADO, *p. p.* V. *Apandillar.*

APANDILLAR, *v. a.* Former des partis, exciter des troubles. ‖ (*boh.*) Tirer les cartes.

***APANDORGARSE**, *v. r.* S'avachir. Il se dit des femmes qui deviennent trop grasses.

APANIAGUADO, DA, *adj.* (*v.*) V. *Paniaguado.*

APANTANADO, *p. p.* V. *Apantanar.*

APANTANAR, *v. a.* Abreuver d'eau un terrain, le convertir en marais.

APANTUFLADO, DA, *adj.* Fait en pantoufle, en parlant d'un soulier.

APAÑADO, *p. p.* V. *Apañar.* ‖ *adj.* Drapé, ressemblant au drap.

APAÑADOR, RA, *s.* Celui qui prend avec la main, qui vole, etc. V. *Apañar.*

APAÑADURA, *s. f.* L'action de prendre avec la main, de voler, etc. V. *Apañar.* ‖ (*v.*) Garniture ancienne des courtes-pointes, des devans d'autel.

APAÑAMIENTO, *s. m.* V. *Apaño.*

APAÑAR, *v. a.* Saisir, prendre avec la main. ‖ (*fig.*) Prendre, s'emparer. ‖ Voler, filouter, agripper, voler subtilement. ‖ Arranger, parer, orner. ‖ Couvrir, envelopper pour garantir du froid. ‖ (*v.*) V. *Ataviar.* ‖ Raccommoder, rapiécer, rapetasser.

APAÑARSE, *v. r.* Se soumettre, s'assujettir à faire quelque chose, s'y accommoder.

APAÑO, *s. m.* L'action de prendre avec la main. ‖ Raccommodage, raccoutrement, rapiécetage. ‖ Bonne disposition, adresse pour faire quelque chose. ‖ *Tener buenos ó malos apaños* : avoir ou n'avoir pas d'aptitude, de facilité pour faire quelque chose.

APAÑUSCADO, *p. p.* V. *Apañuscar.*

APAÑUSCADOR, RA, *s.* (*fam.*) Celui qui ternit, qui gâte une chose en la maniant.

APAÑUSCAR, *v. a.* (*fam.*) Chiffonner, ternir, gâter une chose en la maniant.

APAPAGAYADO, DA, *adj.* Qui ressemble au perroquet, surtout par le nez.

APARADO, *p. p.* V. *Aparar.*

***APARADOR**, *s. m.* Dressoir : buffet pour le service d'une table. ‖ Crédence. ‖ V. *Taller.* ‖ Montre : ce qu'un marchand étale devant sa boutique. ‖ (*v.*) V. *Guardaropa.* ‖ *Estar de aparador* : (*fam.*) on le dit d'une femme parée qui attend des visites chez elle.

***APARADURA**, *s. f.* (*mar.*) Ribord : bordage du vaisseau.

APARAMIENTOS, *s. m. pl.* (*v.*) V. *Paramentos.*

APARAR (*en*), *v. a.* Tendre les mains, le chapeau, un mouchoir, le manteau, pour recevoir quelque chose. ‖ Serfouir : donner de petits labours autour des plantes, telles que laitues, chicorées, etc. ‖ Coudre l'empeigne d'un soulier avec ses quartiers. ‖ (*v.*) Préparer, orner. ‖ (*v.*) Apparier les animaux.

APARASOLADO, DA, *adj.* (*bot.*) Ombellé.

APARATADO, DA, *adj.* Préparé, disposé. Il se joint ordinairement aux adverbes *bien* ou *mal*

APARATO, *s. m.* Préparatif, disposition, apprêt. ‖ Pompe, appareil, ostentation, apparat, éclat. ‖ Annonce, présage. Ex. *Hay aparatos de llover* : il y a des signes, des annonces de pluie. ‖ *Por los aparatos* : apparemment.

APARATOSO, SA, *adj.* (*inus.*) Pompeux, splendide, magnifique, grand.

APARCERÍA, *s. f.* Amodiation : bail à ferme. ‖ Société, association pour un intérêt commun.

APARCERO, *s. m.* Associé avec d'autres pour un intérêt commun. ‖ (*fig. v.*) V. *Compañero.* ‖ Amodiateur. ‖ Co-intéressé.

APARCIONERO, *s. m.* (*v.*) V. *Participe.*

APAREADO, *p. p.* V. *Aparear.* ‖ *adj.* Adoué, accouplé, apparié : uni à une autre chose pour faire un couple.

APAREAR, *v. a.* (*inus.*) Égaler, assortir, ajuster. ‖ Accoupler, appareiller, apparier : joindre deux choses pareilles.

APAREARSE, *v. r.* Se réunir, s'apparier, marcher deux à deux.

APARECER, *v. n.* **APARECERSE** (*á, en*), *v. r.* Apparaître, se montrer, se présenter, être vu, se faire voir d'une manière imprévue. ‖ (*v.*) V. *Parecer, encontrarse, hallarse.*

APARECIDO, *p. p.* V. *Aparecer.*

***APARECIDO**, *s. m.* Revenant : prétendu esprit qui revient de l'autre monde.

APARECIMIENTO, *s. m.* V. *Aparicion.*

APAREJADAMENTE, *adv.* (*v.*) V. *Aptamente.*

APAREJADÍSIMO, MA, *adj. sup.* d'*Aparejado.*

APAREJADO, *p. p.* V. *Aparejar.* ‖ *adj.* Ajusté, approprié, propre, assorti, proportionné, convenable.

APAREJADOR, RA, *s.* Apprêteur : celui qui apprête, qui prépare, qui dispose. ‖ Appareilleur : ouvrier qui trace le trait, la coupe de la pierre pour celui qui la taille. ‖ Contre-maître : inspecteur des ouvrier.

APAREJAMIENTO, *s. m.* L'action de préparer, de disposer, d'apprêter. ‖ V. *Provision*.

APAREJAR (*para*), *v. a.* Préparer, disposer, apprêter. ‖ Enharnacher un cheval, une bête de somme, embâter. ‖ (*mar.*) Agréer, gréer un navire, le mettre en état de pouvoir naviguer. ‖ (*peint.*) Apprêter, imprimer une toile pour un tableau. ‖ Appareiller : donner des mesures justes pour tailler les pierres, le bois, suivant les places où il faut les poser, les travailler, les préparer. ‖ *Aparejar carrera* : (*fig. v.*) V. *Abrir camino, descubrir camino.* ‖ *Aparejar á virar* : (*mar.*) parer à virer.

APAREJO, *s. m.* Préparatif, apprêt, disposition. ‖ Harnais de cheval ou de bête de somme. ‖ (*mar.*) Appareaux, agrès, voiles, cordages, poulies, et tout ce qui est nécessaire pour mettre un vaisseau en état de naviguer. ‖ (*id.*) Moufle, palan, caliorne. ‖ (*peint.*) Impression : première couche sur une toile à peindre. ‖ *Aparejos* : appareils, instrumens, outils nécessaires à quelque art ou métier. ‖ (*peint.*) Tout ce qu'il faut à un peintre pour imprimer des toiles et pour dorer. ‖ Attirail : nombre et diversité de choses nécessaires à quelque objet.

APAREJUELLO, *s. m. dim.* d'*Aparejo*. ‖ *Aparejuelo de parta* : (*mar.*) palan de sabord.

APARELLAR, *v. a.* V. *Aparejar, aderezar.*

APARENCIA, *s. f.* (*v.*) V. *Apariencia.*

APARENTADO, *p. p.* V. *Aparentar.* ‖ *adj.* (*v.*) V. *Emparentado.*

APARENTAR, *v. a.* Feindre, faire semblant, simuler, se parer de.

APARENTE, *adj. m. f.* Apparent, spécieux, faux, factice. ‖ Propre, convenable, sortable. ‖ Joint aux adverbes *bien* ou *mal*, il équivaut à *bien dispuesto, bien parecido.* ‖ (*v.*) Apparent, visible.

APARENTEMENTE, *adv.* En apparence.

* APARESCER, *v. n.* (*v.*) V. *Aparecer.*

* APARESCIENTE, *p. a.* V. *Aparescer.*

* APARESCIMIENTO, *s. m.* (*v.*) V. *Apareeimiento.*

APARICIO, *s. m.* (*v.*) V. *Epifania.*

APARICION, *s. f.* Apparition : manifestation d'un objet, d'un phénomène, etc.

APARIENCIA, *s. f.* Apparence, air, semblant, faux-semblant : ce qui paraît au-dehors. ‖ (*v.*) V. *Verisimilitud, probabilidad.* ‖ *Apariencias:* décorations d'un théâtre.

APARIR, *v. n.* (*v.*) V. *Aparecer.*

APARRADO, DA, *adj.* On le dit de certains arbres qui sont tortueux comme la vigne.

APARROQUIADO, DA, *adj.* Habitant d'une paroisse.

APARROQUIAR, *v. a.* Achalander : attirer, amener, des pratiques, des chalands dans une boutique.

APARTACION, *s. f.* (*v.*) V. *Repartición.*

APARTADAMENTE, *adv.* (*v.*) V. *Separadamente.*

APARTADERO, *s. m.* Lieu où l'on se retire, sur un chemin ou ailleurs, pour laisser passer quelqu'un ou quelque chose.

APARTADIJO, *s. m.* (*v.*) V. *Apartadizo.* Petite portion séparée d'un grand tas, d'un monceau.

APARTADIZO, *s. m.* Retranchement petit cabinet, bouge.

APARTADIZO, ZA, *adj.* (*v.*) Misanthrope, solitaire, retiré.

APARTADO, *p. p.* V. *Apartar.* ‖ *adj.* Distant, lointain, éloigné. ‖ Différent, divers. ‖ (*v.*) On le disait d'un commissaire chargé d'instruire une affaire à l'exclusion des juges ordinaires. ‖ (*v.*) V. *Retirado, solitario.*

APARTADO, *s. m.* Pièce, appartement écarté, éloigné du tracas de la maison. ‖ Lieu où l'on met les lettres qui doivent être distribuées, dans les bureaux des postes, aux personnes qui s'abonnent pour les avoir avant le public.

APARTADOR, RA, *s.* Celui qui écarte, qui sépare, qui éloigne. ‖ Celui qui sépare les différentes espèces ou qualités de laine. ‖ Celui qui dans les moulins à papier est chargé de séparer les différentes espèces de chiffons. ‖ Celui qui sépare le bétail par troupeaux ou par espèces. ‖ *Apartador de ganado* : voleur de bestiaux.

APARTAMIENTO, *s. m.* Éloignement. ‖ (*prat.*) Désistement. ‖ (*v.*) V. *Divorcio.* ‖ (*id.*) V. *Habitacion, cuarto, vivienda.* ‖ (*id.*) Lieu retiré, écarté. ‖ (*id.*) V. *Separacion, diferencia, distincion.* ‖ *Apartamiento de ganado* : abigeat : vol de bestiaux.

APARTAR, *v. a.* Éloigner, écarter, diviser, désunir, séparer. ‖ Tirer, retirer, reculer, ôter. ‖ (*fig.*) Détourner, détacher, dissuader, éloigner. ‖ (*vener.*) On le dit d'un chien qui suit la piste d'un animal sans la quitter pour d'autres. ‖ *Apartar del camino* : dérouter. ‖ *Apartar el grano de la paja* : (*fig.*) distinguer le vrai du faux ; distinguer, séparer le point essentiel en laissant le reste ; séparer le grain de l'ivraie. ‖ *Apartar la línea del punto* : (*escr.*) écarter l'épée de la perpendiculaire. ‖ *Apartar la mano* : (*fig.*) abandonner une affaire, une entreprise. ‖ *Apartar las cartas* : séparer les lettres dans les bureaux des postes pour les distribuer aux abonnés. ‖ *Apartar la vista, los ojos* : (*fig.*) changer d'idée, cesser de penser à ce qui occupait l'attention.

APARTARSE (*de, á*), *v. r.* S'éloigner, s'écarter, se séparer de l'endroit où l'on était. ‖ Divorcer se séparer, en parlant des personnes m art.) Se désister d'une a

diagnóstico. ‖ *Apartarse del peligro:* évi-ter le péril. ‖ *Apartarse del mundo* : s'exi-ler, se séquestrer. ‖ *Apartarse de alguno* : quitter quelqu'un. ‖ *Apartarse* . se ranger.

APARTE, *s. m.* Alinéa. ‖ *Ar.* L'espace qu'il y a entre les mots dans tout ce qui est écrit ou imprimé. ‖ Aparté : ce qu'un acteur dit à part sur la scène. ‖ *adv.* Séparément, distinctement, à part. ‖ À l'écart, en particulier. ‖ *Dejando aparte chanzas* : raillerie à part.

APARVADO, *p. p.* V. *Aparvar.*

APARVAR, *v. a.* Tendre les gerbes pour les battre. ‖ (*fig.*) Amasser, amonceler, accumuler, entasser.

***APASCENTADOR**, *s. m.* (*v.*) V. *Apacentador.*

***APASCENTAMIENTO**, *s. m.* (*v.*) V. *Apacentamiento.*

***APASCENTAR**, *v. a.* (*v.*) V. *Apacentar.*

APASIONADAMENTE, *adv.* Passionnément, avec passion.

APASIONADÍSIMAMENTE, *adv. sup.* d'*Apasionadamente.*

APASIONADO, *p. p.* V. *Apasionar.* ‖ *adj.* Passionné, amoureux, soupirant. ‖ Possédé d'une passion. ‖ Souffrant, affecté, en parlant de quelque partie du corps. ‖ (*bot.*) Goûter de prison.

APASIONAMIENTO, *s. m.* (*v.*) V. *Pasion.*

APASIONAR, *v. a.* Rendre passionné, exciter une passion. ‖ Attacher : rendre attaché. ‖ (*v.*) V. *Atormentar, afligir.*

APASIONARSE (*á, de, por*), *v. r.* Se passionner, s'attacher.

APASTAR, *v. a.* (*v.*) V. *Apacentar.*

APASTO, *s. m.* (*v.*) V. *Pasto.*

APASTURAR, *v. a.* (*v.*) V. *Pastar.* ‖ V. *Pornegar.*

***APATÍA**, *s. f.* Apathie : état d'une âme qui n'est susceptible d'aucune émotion.

***APÁTICO**, CA, *adj.* Apathique : qui est insensible à tout.

APATUSCO, *s. m.* (*bad.*) Ornement, parure.

APAZGUADO, DA, *adj.* (*v.*) On le disait des personnes avec qui l'on avait fait la paix.

APAZOTE, *s. m.* Espèce de basilic des Indes.

APEA, *s. f.* Entraves pour les chevaux.

APEADERO, *s. m.* Montoir : pierre, billot pour monter sur un cheval, ou pour en descendre. ‖ Pied-à-terre : petit logement dans un endroit où l'on ne vient qu'en passant.

APEADO, *p. p.* V. *Apear.* ‖ *Ancla apeada* : (*mar.*) ancre en mouillage.

APEADOR, *s. m.* Arpenteur.

APEAMIENTO, *s. m.* V. *Apeo.*

APEAR (*de*), *v. a.* Démonter : faire descendre quelqu'un de dessus sa monture, de sa voiture. ‖ Arpenter : mesurer la terre, en régler les limites. ‖ Caler : mettre une cale à une voiture pour qu'elle ne roule point. ‖ (*arch.*) Chevaler, étayer. ‖ Démonter, désassembler les différentes parties qui composent quelque chose, comme un autel, etc. ‖ (*fig.*) Dissuader : faire changer d'avis. ‖ (*id.*) Vaincre une difficulté. ‖ *Apear á alguno de su empleo ó tratamiento* : destituer, démettre quelqu'un. ‖ *Apear el rio* : passer une rivière à gué. ‖ *Apear la artilleria* : (*v.*) démonter l'artillerie. ‖ *Apear una caballeria* : mettre des entraves à un cheval.

APEAR, *v. n.* (*v.*) Marcher, aller à pied.

APEARSE, *v. r.* Descendre de cheval : mettre pied à terre. ‖ *Apearse por la cola ó por las orejas* : (*fig. pop.*) vouloir se tirer d'affaire en disant quelque absurdité.

APECHUGADO, *p. p.* V. *Apechugar.*

APECHUGAR (*con, por*), *v. n.* Pousser avec la poitrine, serrer contre son sein. ‖ (*fig. pop.*) Entreprendre une chose avec audace, la prendre á cœur : mettre les mains à la pâte.

APEDAZAR, *v. a.* (*v.*) V. *Despedazar.* ‖ Rapiécer, rapetasser.

APEDERNALADO, *adj.* (*inus.*) Dur comme un caillou. ‖ (*fig.*) Impitoyable, inflexible, inexorable.

APEDGAR, *v. a.* (*v.*) Arpenter.

APEDRAR, *v. a.* V. *Apedrear.*

APEDREADERO, *s. m.* Endroit où les enfans se réunissent pour se battre à coups de pierre.

APEDREADO, DA, *p. p.* V. *Apedrear.* ‖ *adj.* (*v.*) Bariolé : peint de différentes couleurs. ‖ *Halcon apedreado* : faucon égalé.

APEDREADOR, *s. m.* (*inus.*) Celui qui jette des pierres. ‖ *Apedreador de honda* : frondeur.

APEDREAMIENTO, *s. m.* (*inus.*) Lapidation : l'action de lapider, de jeter des pierres.

APEDREAR, *v. a.* Lapider, lancer, jeter des pierres. ‖ Lapider : tuer à coups de pierres. ‖ Gréler fortement. ‖ (*con*) (*fig. fam.*) Glapir : assommer par la manière désagréable de parler, par le son aigre de la voix. ‖ *Apedrear con la honda* : fronder.

APEDREARSE, *v. r.* S'endommager par la grêle, en parlant d'une vigne.

APEDREO, *s. m.* (*inus.*) L'action de lapider, de jeter des pierres : lapidation.

APEGADAMENTE, *adv.* Avec attachement : d'une manière attachante.

APEGADÍSIMO, MA, *adj. sup.* d'*Apegado.*

APEGADIZO, ZA, *adj.* (*v.*) V. *Pegadizo.*

APEGADO, *p. p.* V. *Apegar.*

APEGADURA, *s. f.* (*v.*) V. *Pegadura.*

APEGAMIENTO, *s. m.* Union de deux choses collées ensemble. ‖ (*fig. v.*) V. *Apego.*

APEGAR, *v. a.* (*v.*) V. *Pegar.*

APEGARSE (*d*), *v. r.* S'attacher, s'affectionner, prendre du goût. ‖ (*v.*) V. *Pegarse.*

APEGO, *s. m.* Attachement, liant, attache, adhérence, affection, inclination, penchant.

APEINAZADO, DA, *adj.* On le dit de quelque ouvrage de charpenterie fait avec des traverses de bois appelées *peinazos.* V. ce mot.

APELACION, *s. f.* Appel, appellation. ‖ *No haber, ó no tener apelacion:* (*fam.*) n'avoir point de remède, de ressource, d'espoir.

APELADO, *p. p.* V. *Apelar.* ‖ *adj.* On le dit des chevaux qui ont le poil de la même couleur.

APELAMBRADO, *p. p.* V. *Apelambrar.*

APELAMBRAR, *v. a.* Plamer : faire tomber le poil d'un cuir pour le disposer à être tanné.

APELANTE, *p. a.* V. *Apelar.* ‖ *adj.* et *s.* Appelant : qui appelle d'un jugement.

APELAR (*de*), *v. n.* Appeler d'un jugement, émettre appel, interjeter appel. ‖ (*á*) (*fig.*) Recourir à quelqu'un, à quelque expédient : se replier. ‖ Avoir le même poil, en parlant des chevaux, mulets, etc. ‖ *Apelar el enfermo :* se tirer d'une maladie jugée mortelle. ‖ *Apelar una cosa sobre otra :* (*fig.*) revenir au même, se rapporter.

APELATIVO, VA, *adj.* (*gram.*) Appellatif. Il se dit d'un nom qui convient à toute une espèce. ‖ *Nombre apelativo :* (*v.*) V. *Renombre.*

APELDADO, *p. p.* V. *Apeldar.*

APELDAR, *v. n.* (*bad.*) Fuir, s'échapper, lever le pied.

APELDE, *s. m.* V. *Huida, escape.*

APELIGRADO, DA, *adj.* (*inus.*) Qui est en danger.

APELLADO, *p. p.* V. *Apellar.*

APELLAR, *v. a.* Préparer le cuir à recevoir la couleur qu'on veut lui donner.

APELLIDADO, *p. p.* V. *Apellidar.* ‖ *adj.* Dit, surnommé.

APELLIDAMIENTO, *s. m.* L'action de surnommer.

APELLIDAR, *v. a.* Surnommer. ‖ Proclamer. ‖ (*v.*) Appeler, convoquer du monde pour une expédition. ‖ *Apellidar libertad :* on le dit d'un esclave injustement détenu, qui réclame sa liberté.

APELLIDO, *s. m.* Nom, surnom, nom de famille. ‖ Le nom particulier que l'on donne à certaines choses. V. *Renombre, epiteto.* ‖ (*v.*) Appel. V. *Convocacion, llamamiento de guerra.* ‖ (*v.*) Cri de guerre : signal pour se préparer au combat. ‖ (*v.*) V. *Clamor, grito.* ‖ (*id.*) V. *Invocacion.* ‖ *A voz de apellido :* par convocation.

APELMAZADO, *p. p.* V. *Apelmazar.* ‖ *adj.* Massif, grossier, lourd, au physique et au moral.

APELMAZAR, *v. a.* Comprimer, rendre dur, condenser, rendre serré, compact.

APÉNAS, *adv.* A peine, avec peine, difficilement. ‖ A peine, aussitôt que.

APENDENCIA, *s. f.* (*v.*) V. *Pertenencia.*

APÉNDICE, *s. m.* Appendice ; supplément à la fin d'un ouvrage.

* **APÉNDIX**, *s. m.* (*v.*) V. *Apéndice.*

* **APENINO**, *s. m.* (*géog.*) Apennin : montagne d'Italie.

* **APENSIONAR**, *v. a.* (*v.*) V. *Pensionar.*

* **APEÑUSCADO**, *p. p.* V. *Apeñuscar.*

* **APEÑUSCAR**, *v. a.* V. *Apañuscar.*

APEO, *s. m.* Arpentage : mesurage d'un terrain. ‖ (*arch.*) Chevalement : sorte d'étai pour reprendre en sous-œuvre.

APEONADO, *p. p.* V. *Apeonar.*

APEONAR, *v. n.* Marcher à pied très vite, trotter, courir. On le dit surtout des oiseaux, mais plus particulièrement des perdrix.

APERADO, *p. p.* V. *Aperar.*

APERADOR, *s. m.* Fermier, métayer, censier, closier. ‖ Charron de village, de campagne.

APERAR, *v. a.* Faire le métier de charron à la campagne.

APERCEBIDO, *p. p.* V. *Apercebir.*

APERCEBIMIENTO, *s. m.* (*v.*) Blâme. V. *Apercibimiento.*

APERCEBIR, *v. a.* (*v.*) Blâmer, admonéter. ‖ (*v.*) V. *Percibir.*

APERCIBIDO, *p. p.* V. *Apercibir.*

APERCIBIMIENTO, *s. m.* Blâme. ‖ Disposition, apprêt, préparatif. ‖ Ordre, avis. ‖ Ajournement, sommation juridique.

APERCIBIR (*á, para*), *v. a.* Préparer, disposer. ‖ Avertir, admonéter. ‖ Sommer juridiquement. ‖ (*de*) Pourvoir, fournir.

APERCIBIRSE (*á, para*), *v. r.* Se disposer, se préparer. ‖ (*de*) Se pourvoir, se fournir.

APERCIBO, *s. m.* (*v.*) V. *Preparacion, prevencion.*

APERCION, *s. f.* V. *Apertura.*

APERCOLLADO, *p. p.* V. *Apercollar.*

APERCOLLAR, *v. a.* (*pop.*) Colleter, prendre au collet. ‖ (*fig. pop.*) Enlever, prendre quelque chose à la dérobée. ‖ (*pop.*) Tuer en trahison.

APERDIGADO, *p. p.* V. *Aperdigar.*

APERDIGAR, *v. a.* Blanchir, faire revenir, flamber. V. *Perdigar.*

APERFUMADO, *adj.* (*v.*) V. *Perfumado.*

APERITIVO, VA, *adj.* (*méd.*) Apéritif, qui facilite les sécrétions et les digestions, et qui ouvre et désobstrue.

APERNADO, *p. p.* V. *Apernar.*

APERNADOR, *s. m.* (*vén.*) Chien qui saisit le gibier par la pate.

APERNAR, *v. a.* Saisir le gibier par la pate, en parlant des chiens.

APERO, *s. m.* La réunion de tous les us-

strumens nécessaires pour le labourage : instrumens oratoires. ‖ Les instrumens nécessaires pour quelque art ou métier. ‖ V. *Hato*. ‖ (*v.*) V. *Rebaño*.

APERREADO, *p. p.* V. *Aperrear*.

APERREADOR, RA, *s.* (*inus.*) Celui qui livre quelqu'un à des chiens furieux. ‖ Fâcheux, importun.

APERREAR, *v. a.* Livrer quelqu'un à des chiens féroces pour qu'ils le déchirent et le tuent. ‖ Ahaner : avoir bien de la peine en faisant quelque chose.

APERREARSE, *v. r.* Ahaner. ‖ *Aperrearse tras un empleo* : aboyer après un emploi.

APERROCHARSE, *v. r.* (*v.*) V. *Aperroquiarse*.

APERROQUIARSE, *v. r.* Se faire inscrire dans une paroisse, s'y établir.

APERSONADO, *p. p.* V. *Apersonarse*. ‖ *Bien ó mal apersonado* : bien ou mal formé.

APERSONARSE, *v. r.* (*v.*) Faire l'élégant.

APERTENESCER, *v. n.* (*v.*) V. *Pertenecer*.

APERTRECHAR, *v. a.* (*v.*) V. *Pertrechar*.

APERTURA, *s. f.* Ouverture : rentrée.

APESADUMBRADO, *p. p.* V. *Apesadumbrar*. ‖ *Estar apesadumbrado* : avoir le cœur gros.

APESADUMBRAR, *v. a.* Contrister, fâcher, faire de la peine, chagriner, affliger. Il est plus usité comme réciproque.

APESARADAMENTE, *adv.* (*inus.*) Avec douleur, d'une manière douloureuse, affligeante.

APESARAR, *v. a.* (*v.*) V. *Apesadumbrar*.

APESGADO, *p. p.* V. *Apesgar*.

APESGAMIENTO, *s. m.* (*inus.*) Poids, charge, affaissement.

APESGAR, *v. a.* (*inus.*) Charger, appesantir, rendre lourd, pesant, peser sur, accabler, affaisser.

APESGARSE, *v. r.* Devenir pesant, lourd.

APESTADO, *p. p.* V. *Apestar*. ‖ *Estar apestado de alguna cosa* : (*fam.*) regorger, abonder.

APESTADO, *s. m.* Pestiféré.

APESTAR, *v. a.* Empester, infecter de la peste. ‖ (*fig.*) Empester, empuantir, infecter, répandre une mauvaise odeur, la communiquer. ‖ (*id.*) Corrompre, pervertir. ‖ (*fig. fam.*) Ennuyer, fatiguer, excéder. ‖ *Huele que apesta* : on le dit de quelque chose qui pue à empester.

APETECEDOR, RA, *s.* Celui qui désire vivement quelque chose.

APETECER, *v. a.* Désirer fort, souhaiter ardemment, rechercher avec passion, aspirer à, prétendre, aimer, demander, ambitionner, convoiter.

APETECIBLE (*á*), *adj. m. f* Appétissant, désirable, convoitable.

APETECIDO, *p. p.* V. *Apetecer*. ‖ *adj.* (*de, por*) Désiré, recherché, convoité.

APETENCIA, *s. f.* Appétit : envie, désir, besoin de manger. ‖ Appétence : l'action d'appéter.

* APETESCEDOR, RA, *s.* (*v.*) V. *Apetecedor*.

APETIBLE, *adj. m. f.* (*v.*) V. *Apetecible*.

APETITE, *s. m.* (*inus.*) Ragoût, sauce bonne à exciter l'appétit.

APETITIVO, VA, *adj.* Appétitif, concupiscible.

APETITO, *s. m.* Appétit : inclination, faculté par laquelle l'âme se porte à désirer quelque chose. ‖ Appétit : désir, envie, besoin de manger. ‖ Ce qui excite l'appétit.

APETITOSO, SA, *adj.* Appétissant, ragoûtant. ‖ (*v.*) Qui désire ardemment quelque chose, qui en a envie. ‖ Capricieux, qui se laisse gouverner par ses désirs.

APEZUÑADO, *p. p.* V. *Apezuñar*.

APEZUÑAR, *v. n.* Il se dit d'un cheval ou de quelque autre bête de somme qui appuie fortement du pied, en faisant quelque effort.

APIADADO, *p. p.* V. *Apiadar*.

APIADADOR, RA, *s.* (*inus.*) Celui qui a pitié, qui a compassion : compatissant.

APIADAR, *v. a.* (*v.*) Regarder, traiter avec pitié, avec compassion. ‖ Exciter la compassion, la pitié.

APIADARSE (*de*), *v. r.* Avoir pitié, prendre pitié, compatir.

APIARADERO, *s. m.* Note que prend un maître berger des têtes qui composent un troupeau.

APIASTRO, *s. m.* (*v.*) Bassinet : plante.

APICARADO, DA, *adj.* (*fam.*) Qui agit en fripon, en coquin, en rusé, en dissimulé.

* APICARARSE, *v. n.* Se pervertir.

APICE, *s. m.* Sommet, pointe, cime de quelque chose que ce soit. ‖ (*fig.*) La partie la plus petite d'une chose. ‖ (*id.*) Le point de la difficulté. ‖ *Estar en los ápices* : (*fam.*) être au fait d'une chose, la connaître à fond.

APILADAS, *s. f. pl.* V. *Castaña apilada*.

APILADO, *p. p.* V. *Apilar*.

APILADOR, *s. m.* Celui qui amoncelle la laine.

APILAR, *v. a.* Amonceler, tasser, entasser.

APIMPOLLADO, *p. p.* V. *Apimpollarse*.

APIMPOLLARSE, *v. r.* Bourgeonner : jeter, pousser des bourgeons.

APIÑADO, *p. p.* V. *Apiñar*. ‖ *adj.* Groupé, touffu. ‖ Qui a la forme d'une pomme

APIÑADURA, *s. f.* L'action de grouper, de serrer, de joindre, de presser plusieurs choses les unes contre les autres.

APIÑAMIENTO, *s. m.* (*inus.*) V. *Apiñadura.*

APIÑAR, *v. a.* Grouper, rendre touffu, presser, serrer.

APIÑARSE, *v. r.* Pommer, se grouper, devenir touffu.

APIO, *s. m.* Ache, céleri : plante. ‖ *Apio cebollar* : maceron. ‖ *Apio de monte ó montano* : cicutaire, hivèche, ache des montagnes. ‖ *Apio de perro* : petite ciguë, étuse. ‖ *Apio palustre* : céleri.

APIOLADO, *p. p.* V. *Apiolar.*

APIOLAR, *v. a.* (*vén.*) Mettre des jets aux faucons. ‖ (*id.*) Attacher ensemble les pieds d'une pièce de gibier pour la porter facilement. ‖ (*fig. fam.*) Arrêter quelqu'un, le saisir. ‖ (*id.*) V. *Matar.*

* APIRO, RA, *adj.* (*chim.*) Apyre, qui résiste au feu, et qui n'en éprouve aucune altération.

APISONADO, *p. p.* V. *Apisonar.*

APISONAR, *v. a.* Hier : enfoncer, battre, aplanir ave la hie.

APITONADO, *p. p.* V. *Apitonar.*

APITONAMIENTO, *s. m.* L'action de percer, en parlant des cornes qui commencent à percer aux bêtes qui en ont.

APITONAR, *v. n.* Poindre : commencer à percer, à pousser, en parlant des cornes de certains animaux. ‖ V. *Apuntallarse.*

APITONAR, *v. a.* Piquer, percer avec un instrument aigu ou avec le bec.

APITONARSE, *v. r.* (*pop.*) Se quereller, se disputer, contester, être en débat, en querelle en différent.

APLACABLE, *adj. m. f.* Qui peut être apaisé, facile à fléchir.

APLACACION, *s. f.* (*inus.*) V. *Aplacamiento.* ‖ *Aplacacion de la ira, de los dolores*, etc. : adoucissement de la colère, des douleurs, etc.

APLACADO, *p. p.* V. *Aplacar.*

APLACADOR, RA, *s.* Celui qui apaise, qui fléchit.

APLACAMIENTO, *s. m.* L'action de fléchir, d'apaiser.

APLACAR, *v. a.* Apaiser, désarmer, fléchir, adoucir, calmer, défâcher.

APLACENTAR, *v. a.* (*v.*) Divertir donner du plaisir, réjouir, récréer.

APLACENTERÍA, *s. f.* (*v.*) V *Placer.*

APLACER, *v. a.* (*v.*) V. *Agradar, contentar*

APLACIBLE, *adj. m. f.* V. *Agradable.*

APLACIENTE, *p. a.* (*v.*) V. *Aplacer* Qui plaît, qui réjouit, qui récrée.

APLACIMIENTO, *s. m.* (*v.*) V. *Complacencia, placer, gusto.*

APLAGAR, *v. a.* (*v.*) V. *Llagar.*

APLANADERA, *s. f.* Pierre carrelée, instrument pour battre, enfoncer ou aplanir un terrain, un pavé, etc.

APLANADO, *p. p.* V. *Aplanar.*

APLANADOR, *s. m.* Planoir : sorte de ciselet d'orfèvre, dont l'extrémité est aplatie et fort polie. V. *Allanador.*

APLANAMIENTO, *s. m.* Aplatissement, aplanissement.

APLANAR, *v. a.* Aplatir : rendre uni ce qui était inégal. ‖ (*fig. fam.*) Laisser stupéfait, interdit de surprise ou d'admiration.

APLANARSE, *v. r.* V. *Aplomarse.*

APLANCHADO, *p. p.* V. *Aplanchar.*

APLANCHADO, *s. m.* Tas de linge repassé ou à repasser. ‖ Repassage.

APLANCHADORA, *s. f.* Repasseuse de linge.

APLANCHAR, *v. a.* Repasser du linge le rendre uni avec un fer chaud.

APLANTILLADO, *p. p.* V. *Aplantillar.*

APLANTILLAR, *v. a.* Tailler des pierres, travailler du bois d'après une mesure quelconque, d'après un patron.

APLASTADO, *p. p.* V. *Aplastar.*

APLASTAR, *v. a.* Aplatir, écraser. (*fig.*) Confondre, laisser quelqu'un sans savoir quoi répondre.

APLAUDIDO, *p. p.* V. *Aplaudir.*

APLAUDIR, *v. a.* Applaudir, approuver, louer ce que fait ou dit une personne.

APLAUSO, *s. m.* Applaudissement : signe de approbation marquée soit par des battemens de mains, soit par acclamation ou autrement.

APLAZADO, *p. p.* V. *Aplazar.*

APLAZAMIENTO, *s. m.* (*inus.*) Convocation, ajournement, assignation, l'action de convoquer, d'ajourner, d'assigner.

APLAZAR, *v. a.* Convoquer, ajourner, assigner. ‖ *Aplazar la caza.* V. *Emplazar la caza.*

APLEBEYAR, *v. a.* (*v.*) Avilir, abaisser, abjecter.

APLEGAR, *v. a.* (*v.*) V. *Allegar, acoger.* ‖ *Ar.* Approcher une chose d'une autre.

* APLESTIA, *s. f.* (*méd.*) Aplestie : instabilité, faim qui ne peut être apaisée.

APLICABLE, *adj. m. f.* Applicable, qui peut être appliqué.

APLICACION, *s. f.* Application : action d'appliquer. ‖ Adaptation. ‖ Application ‖ Assiduité, application au travail, à l'étude, etc. : attachement : soin. ‖ Contention d'esprit. ‖ *Aplicacion de bienes ó hacienda* (*prat.*) V. *Adjudicacion.*

* APLICADA, *s. f.* (*géom.*) Ordonnée ligne droite tirée d'un point de la circonférence d'une courbe perpendiculairement à son axe.

APLICADERO, RA, *adj.* (*v.*) Qui peut ou qui doit être appliqué : applicable.

APLICADÍSIMO, *adj. sup. d'Aplicado.*

APLICADO, *p. p.* V. *Aplicar.* ‖ *adj.* Attentif.

APLICAR (*á*), *v. a.* Appliquer : adapter : affecter : destiner : approprier : attribuer : adjuger. ‖ *Aplicar á alguno á una profesion ó egercicio* : destiner quelqu'un à une profession ou exercice. ‖ *Aplicar el oido* : prêter l'oreille, écouter attentivement.

APLICARSE (*á*), *v. r.* S'adonner, s'appliquer, s'attacher. ‖ (*fig.*) V. *Ingeniarse.*

APLOMADO, *p. p.* V. *Aplomar.* ‖ *adj.* Plombé : de couleur de plomb.

APLOMAR, *v. a.* (*inus.*) Affaisser : faire ployer, faire courber sous le faix. ‖ Examiner si un mur est à plomb, d'aplomb.

APLOMAR, *v. n.* (*arch.*) Être à plomb ou en ligne perpendiculaire.

APLOMARSE, *v. r.* S'écrouler, en parlant d'un édifice.

***APNEA**, *s. f.* (*méd.*) Apnée : défaut de respiration.

APOCA, *s. f.* (*prat.*) *Ar.* V. *Carta de pago, recibo.*

APOCADAMENTE, *adv.* (*inus.*) V. *Poco.* ‖ (*id.*) Bassement, lâchement, avec pusillanimité.

APOCADO, *p. p.* V. *Apocar.* ‖ *adj.* Pusillanime, *faible.* ‖ (*v.*) Vil, bas.

APOCADOR, RA, *s.* Celui qui amoindrit, qui diminue, etc.

APOCALÍPSI, *s. m.* V. *Apocalipsis.*

APOCALÍPSIS, *s. m.* Apocalypse : révélation. On appelle ainsi le livre canonique qui contient les révélations faites à saint Jean l'évangéliste.

APOCAMIENTO, *s. m.* Pusillanimité, bassesse.

APOCAR, *v. a.* Diminuer : apetisser : rétrécir : amoindrir : réduire : restreindre : raccourcir. ‖ (*fig.*) Ravilir. ‖ (*id.*) Abattre l'esprit, le courage.

APOCARSE, *v. r.* S'abaisser, se ravaler, s'humilier.

APÓCEMA, ou **APOCIMA**, *s. f.* (*v.*) V. *Pócima.*

***APÓCIMO**, *s. m.* Apocin : plante qui tue les chiens et les loups.

APÓCOPA, *s. f.* (*v.*) V. *Apócope.*

APOCOPADO, *p. p.* V. *Apocopar.*

APOCOPAR, *v. a.* Employer la figure qu'on appelle apocope.

APÓCOPE, *s. f.* (*gram.*) Apocope : figure : retranchement à la fin d'un mot.

APÓCRIFAMENTE, *adv.* D'une manière apocryphe.

APÓCRIFO, FA, *adj.* Apocryphe, inconnu, douteux, caché, fabuleux, supposé.

***APOCRISARIO**, *s. m.* Apocrisaire. On le disait autrefois d'un député d'une église ou d'un monastère.

APODADO, *p. p.* V. *Apodar.*

APODADOR, RA, *s.* Celui qui a l'habitude de donner des sobriquets.

APODAMIENTO, *s. m.* (*v.*) V. *Apodo.* ‖ (*v.*) V. *Valuacion, tasa.*

APODAR, *v. a.* Donner des sobriquets, apostropher. ‖ (*v.*) V. *Comparar.* ‖ (*id.*) V. *Valuar, tasar.*

APODENCADO, DA, *adj.* Qui ressemble à une espèce de chiens de chasse appelés *podenco.* V. ce mot.

APODERADAMENTE, *adv.* (*v.*) Avec une espèce d'autorité.

APODERADO, *p. p.* V. *Apoderar.* ‖ *adj.* et *s.* Procureur, mandataire, fondé de procuration, de pouvoir pour un autre. ‖ (*v.*) V. *Poderoso.*

APODERAMIENTO, *s. m.* (*v.*) L'action de mettre quelqu'un en possession d'une chose, de se saisir, de s'emparer de quelque chose.

APODERAR, *v. a.* (*v.*) Mettre quelqu'un en possession de quelque chose.

APODERARSE (*de*), *v. r.* S'emparer, se saisir. ‖ Envahir, occuper. ‖ (*v.*) Devenir puissant, fort.

***APODÍCTICO**, CA, *adj* (*log.*) Apodictique, démonstratif, évident.

APODO, *s. m.* Sobriquet : surnom donné à quelqu'un par dérision.

APODRECER, *v. a.* (*v.*) V. *Pudrir.*

***APÓFISIS**, *s. m.* (*anat.*) Apophyse : protubérance, pointure d'un os.

APOGEO, *s. m.* (*astr.*) Apogée : point de l'orbite d'une planète le plus éloigné de la terre.

APOLILLADO, *p. p.* V. *Apolillar.* ‖ *adj.* Artisonné. Il se dit du bois rongé par les vers.

APOLILLADURA, *s. f.* Mangeure de teigne.

APOLILLAR, *v. a.* Ronger, en parlant de la teigne, des mites.

APOLILLARSE, *v. r.* (*fig.*) Se gâter, se détériorer, en parlant de certaines marchandises, de certaines denrées.

APOLINAR, *adj. m. f.* (*poés.*) Apollinaire : qui appartient à Apollon. V. *Apolíneo.*

***APOLINAR**, *s. m.* (*n. p.*) Apollinaire

APOLINARISTA, *s. m.* Apollinariste : sectaire d'Apollinaire.

APOLÍNEO, NEA, *adj.* (*poés.*) V. *Apolinar.*

***APOLO**, *s. m.* Apollon : dieu du Parnasse. ‖ *Hacer versos á pesar de Apolo* : rimer en dépit d'Apollon.

APOLOGÉTICO, CA, *adj* Apologétique : qui contient une apologie. On le dit de l'auteur qui fait des apologies et de tout ce qui appartient à l'apologie.

APOLOGÉTICO, *s. m.* (*v.*) Apologie.

APOLOGÍA, *s. f.* Apologie : discours ou écrit justificatif.

APOLOGICO, CA, *adj* (*inus.*) Qui appartient à l'apologue.

APOLOGISTA, *s. m.* Apologiste : celui qui fait une apologie.

APÓLOGO, *s. m.* Apologue : fable morale et instructive. ‖ *adj.* (*inus.*) Qui appartient à l'apologue.

* APOLONIO, *s. m.* (*n. p.*) Apollone.

APOLTRONADO, *p. p.* V. *Apoltronarse.*

APOLTRONARSE, *v. r.* S'acagnarder, croupir dans l'oisiveté.

APOMAZADO, *p. p.* V. *Apomazar.*

APOMAZAR, *v. a.* Poncer : frotter avec la pierre-ponce.

APONER, *v. a.* (*v.*) V. *Imputar, achacar.* ‖ (*id.*) V. *Aplicar, imponer.*

APONERSE, *v. r.* (*v.*) V. *Esmerarse.*

APONZOÑAR, *v. a.* (*v.*) V. *Emponzoñar.*

APOPLEGÍA, *s. f.* (*méd.*) Apoplexie : maladie qui prive du mouvement et du sentiment. ‖ *Tocado, acometido de apoplegía* : frappé d'apoplexie.

APOPLÉTICO, CA, *adj.* et *s.* Apoplectique : qui concerne l'apoplexie. ‖ Apoplectique : le malade frappé d'apoplexie. ‖ On le dit aussi des remèdes servant à guérir l'apoplexie.

APOQUECER, *v. a.* (*v.*) V. *Apocar, acortar, abreviar.*

APORCADO, *p. p.* V. *Aporcar.*

APORCADURA, *s. f.* L'action de buter les plantes.

APORCAR, *v. a.* (*agr.*) Buter : enchausser les plantes pour les faire blanchir.

APORISMA, *s. f.* (*chir.*) Aporisme : extravasion du sang.

APORISMADO, *p. p.* V. *Aporismarse.*

APORISMARSE, *v. r.* S'extravaser entre la peau et la chair, en parlant du sang.

APORRACEADO, *p. p.* V. *Aporracear.*

APORRACEAR, *v. a.* (*fam.*) Tapoter : donner des coups à plusieurs reprises.

APORRADO, *p. p.* V. *Aporrar.*

APORRAR, *v. n.* (*fam.*) Rester interdit, sans savoir que répondre.

APORRARSE, *v. r.* (*fam.*) Se rendre importun, ennuyeux.

APORREADO, *p. p.* V. *Aporrear.* ‖ *adj. Murc.* V. *Arrastrado.*

APORREADURA, *s. f.* (*v.*) V *Aporreo.*

APORREAMIENTO, *s. m.* V. *Aporreo.*

APORREANTE, *p. a.* V. *Aporrear.* Qui rondine, qui rosse. On le dit aussi de ceux qui s'escriment sans règles et sans art.

APORREAR, *v. a.* (*fam.*) Rondiner, rosser : battre violemment : donner des coups de rondin.

APORRARSE, *v. r.* (*fig.*) S'appliquer fortement à l'étude, à la méditation, etc. ‖ *Aporrearse en la jaula* : (*fig. fam.*) se tourmenter, se fatiguer inutilement.

APORREO, *s. m.* L'action de rondiner, de rosser, de battre à coups de bâton.

APORRILLARSE, *v. r.* On le dit des jambes et des pieds des chevaux lorsqu'il leur survient une espèce d'humeur qui en empêche le mouvement.

APORRILLO, *adv.* (*pop.*) Abondamment, à foison.

APORTADERA, *s. f.* Sorte de coffre plus large du haut que du bas, pour y porter sur des bêtes de somme des hardes, des provisions, etc.

APORTADERO, *s. m.* Lieu où l'on peut aborder, où l'on a coutume d'aborder.

APORTADO, *p. p.* V. *Aportar.*

APORTAR, *v. n.* Aborder, prendre terre, débarquer, arriver. ‖ Arriver dans un village, dans une maison, après s'être égaré dans la route. ‖ (*v.*) Occasioner, être cause.

APORTELLADO, *s. m.* (*v.*) Juge ancien qui siégeait aux portes des grandes villes pour administrer la justice aux villages et aux bourgs des environs.

APORTILLADO, *p. p.* V. *Aportillar.*

APORTILLAR, *v. a.* Faire une ouverture à une muraille, pour pouvoir y passer. ‖ Rompre, disjoindre, ouvrir, désunir ce qui est uni.

APORTILLARSE, *v. r.* (*v.*) S'écrouler en partie, en parlant d'une muraille.

APORTUNAR, *v. a.* (*v.*) V. *Estrechar, apretar.*

APOSENTADO, *p. p.* V. *Aposentar.*

APOSENTADOR, *s. m.* Celui qui loge. ‖ Celui qui marquait le camp que devait occuper une armée dans l'ancienne milice. ‖ Fourrier, maréchal-des-logis : officier chargé de marquer les logemens, soit des gens de guerre, soit de la suite du souverain. ‖ *Aposentador de casa y corte* : membre d'une junte au conseil intime appelé, *junta de aposento*, dans le palais du roi, qui s'occupait de tout ce qui pouvait concerner le logement. ‖ *Aposentador mayor de casa y corte* : président de la junte d'*aposento*. ‖ *Aposentador mayor de palacio* : grand-maréchal du palais.

APOSENTAMIENTO, *s. m.* Logement, l'action de loger. ‖ (*v.*) V. *Aposento.*

APOSENTAR, *v. a.* Loger : donner à loger.

APOSENTARSE, *v. r.* Se loger : prendre une habitation.

APOSENTILLO, *s. m. dim.* d'*Aposento.* Chambrette, réduit, petite chambre. ‖ Logette : petite loge.

APOSENTO, *s. m.* Appartement : logement de plusieurs pièces. ‖ Chambre d'une maison. ‖ Loge des théâtres. ‖ Auberge, logement. ‖ *Aposento de corte* : logement des personnes attachées à la cour.

APOSESIONADO, *p. p.* V. *Aposesionar.* ‖ *adj.* (*v.*) V. *Hacendado.*

APOSESIONAR, *v. a.* Mettre en possession.

APOSESIONARSE, *v. r.* Prendre posses-

cion, se mettre en possession. ‖ Se nantir : saisir d'une chose comme y ayant droit.

APOSICION, *s. f.* (*gram.*) Apposition, allégation, citation : figure de grammaire par laquelle on joint deux substantifs au même cas.

APOSIOPÉSIS, *s. f.* (*rhét.*) Aposiopèse : réticence.

APÓSITO, *s. m.* (*méd.*) Topique : remède extérieur.

APOSTA, *adv.* Exprès, à dessein, avec réflexion.

APOSTADAMENTE, *adv.* (*inus.*) V. *Aposta.* ‖ (*v.*) V. *Apuestamente.*

APOSTADERO, *s. m.* Poste : lieu où l'on place du monde pour quelque objet.

APOSTADO, *p. p.* V. *Apostar.*

*APOSTADOR, *s. m.* Parieur : celui qui parie ou qui aime à parier.

APOSTAL, *s. m.* Lieu propre pour la pêche, dans une rivière.

APOSTAMIENTO, *s. m.* (*v.*) Air, maintien, port d'une personne. ‖ (*v.*) V. *Adorno, compostura.*

APOSTAR (á), *v. a.* Parier, gager, faire un pari. ‖ Défier, faire un défi. ‖ Poster, apposter du monde dans un lieu. ‖ (*v.*) V. *Adornar, componer, ataviar.* ‖ *Apostarlas*, ou *apostárselas* : (*fam.*) rivaliser, se piquer d'émulation. ‖ *Apostar las paradas de perros en la caza* : séparer les quêtes.

APOSTARSE, *v. r.* Se piquer d'émulation, rivaliser.

APOSTASÍA, *s. f.* Apostasie : abandon public d'une religion pour une autre. Il se prend en mauvaise part, et se dit plus particulièrement du renoncement à la religion catholique romaine. ‖ Apostasie : renoncement d'un religieux à ses vœux.

APÓSTATA, *s. m.* Apostat : celui qui abandonne sa religion. ‖ Apostat : religieux qui renonce à ses vœux.

APOSTATADO, *p. p.* V. *Apostatar.*

APOSTATAR, *v. n.* Apostasier : abandonner sa religion. ‖ Apostasier : renoncer à ses vœux, en parlant d'un religieux.

APOSTELAR, *v. a.* (*v.*) V. *Apostillar.*

APOSTEMA, *s. f.* (*méd.*) Apostème, apostume, abcès : enflure extérieure avec putréfaction. ‖ *No criársele á uno apostema, ó no apostemársele á uno alguna cosa* : (*fig.*) ne savoir point garder un secret.

APOSTEMACION, *s. f.* (*v.*) V. *Apostema.*

APOSTEMADO, *p. p.* V. *Apostemar.*

APOSTEMAR, *v. a.* Causer un apostème, un abcès.

*APOSTEMARSE, *v. r.* Apostumer, abcéder : se résoudre en abcès.

APOSTEMERO, *s. m.* (*chir.*) Bistouri pour ouvrir les apostèmes.

APOSTEMILLA, *s. f. dim.* d'*Apostema.*

APOSTEMOSO, SA, *adj.* Qui appartient à l'apostème.

APOSTÍA, *s. f.* (*v.*) V. *Impostura.*

APOSTILLA, *s. f.* Apostille : petite note à la marge d'un écrit.

APOSTILLADO, *p. p.* V. *Apostillar.*

APOSTILLAR, *v. a.* (*inus.*) Apostiller : mettre des apostilles à un écrit.

APOSTILLARSE, *v. r.* Se couvrir de pustules.

APOSTIZO, ZA, *adj.* (*v.*) V. *Postizo.*

APÓSTOL, *s. m.* Apôtre : chacun des douze disciples de J.-C. ‖ Apôtre : premier missionnaire d'un pays. ‖ Apôtre. On donne quelquefois ce nom à un missionnaire zélé.

APOSTOLADO, *s. m.* Apostolat : ministère d'apôtre. ‖ Apostolat : congrégation des apôtres. ‖ Les images des douze apôtres réunis.

APOSTOLAZGO, *s. m.* (*v.*) V. *Apostolado.* ‖ (*id.*) La dignité du pape. V. *Papado.*

APOSTOLICAL, *adj. m. f.* (*v.*) V. *Apostólico.*

APOSTOLICAL, *s. m.* Prêtre, ecclésiastique.

APOSTÓLICAMENTE, *adv.* Apostoliquement : à la façon des apôtres. ‖ (*fam.*) Conformément à la pauvreté apostolique.

APOSTÓLICO, CA, *adj.* Apostolique : qui vient des apôtres ou du pape, qui leur appartient.

APOSTÓLICO, *s. m.* (*v.*) Le pape.

APOSTOLIGAL, *adj. m. f.* (*v.*) V. *Apostólico.*

APOSTÓLIGO, *s. m.* (*v.*) V. *Papa.*

APÓSTOLO, *s. m.* (*v.*) V. *Apóstol.* ‖ *Apostólos, pl.* (*prat. v.*) Lettres accordées par les juges ecclésiastiques à ceux qui appelaient de leurs sentences.

APOSTRARSE, *v. r.* (*v.*) V. *Postrarse.*

APOSTRE, *adv.* (*v.*) V. *Postreramente.*

APOSTROFAR, *v. a.* Apostropher : adresser la parole avec véhémence à quelque personne ou à quelque chose.

APÓSTROFE, *s. m.* (*rhét.*) Apostrophe : partie du discours adressée à quelqu'un.

APÓSTROFO, *s. m.* Apostrophe : signe en forme de virgule qui indique l'élision d'une voyelle.

APOSTURA, *s. f.* (*v.*) Gentillesse, air, manière : maintien agréable d'une personne. (*v.*) ‖ Ordre, bonne disposition, arrangement.

APOSTURAGE, *s. m.* V. *Barraganete.*

APOTE, *adv.* (*fam. pop.*) Abondamment, à foison.

APOTECA, *s. f.* (*v.*) V. *Hipoteca.*

APOTECAR, *v. a.* (*v.*) V. *Hipotecar.*

APOTECARIO, *s. m.* (*v.*) V. *Boticario.*

APOTEGMA, *s. m.* Apophtegme : sentence courte et frappante.

APOTEÓSIS, *s. f.* Apothéose : déification.

APOTICARIO, *s. m. Ar.* V. *Boticario.*

APOYADO, *p. p.* V. *Apoyar.*

APOYADURA, *s. f.* Effort que fait le lait pour sortir au moment où une femme allaite.

APOYAR, *v. a.* Appuyer, soutenir avec un appui. ‖ (*fig.*) Appuyer, aider, favoriser, seconder, protéger. ‖ (*man.*) Appuyer. On le dit d'un cheval de selle qui porte la tête basse, qui appuie sur le mors.

APOYAR (*en*), *v. n.* Appuyer, poser sur.

APOYARSE, *v. r.* S'appuyer, se soutenir. ‖ *Apoyarse sobre una nota, una silaba, una palanca*, etc. : appuyer sur une note, une syllabe, un levier.

*APOYATURA, *s. f.* (*mus.*) Port de voix : agrément dans la musique.

APOYO, *s. m.* Appui, soutien, support, accotoir. ‖ (*fig.*) Appui, faveur, aide, étai, protection. ‖ *Ser el apoyo de la vejez de alguno* : (*fig.*) être le bâton de vieillesse de quelqu'un.

*APRAZAR, *v. a.* (*v.*) V. *Aplazar.*

APRECIABLE, *adj. m. f.* Appréciable : qu'on peut apprécier : digne d'être apprécié. ‖ Estimable : digne d'estime. ‖ (*inus.*) Qu'on peut mettre à prix.

APRECIACION, *s. f.* V. *Aprecio.*

APRECIADAMENTE, *adv.* (*inus.*) Avec estime, avec gratitude.

APRECIADÍSIMO, MA, *adj. sup.* d'*Apreciado.*

APRECIADO, *p. p.* V. *Apreciar.*

APRECIADOR, RA, *s.* Estimateur, appréciateur, priseur : celui qui taxe, qui met le prix, qui juge de quelque chose.

APRECIADURA, *s. f.* (*v.*) V. *Aprecio.*

APRECIAMIENTO, *s. m.* (*v.*) V. *Aprecio.*

APRECIAR, *v. a.* Apprécier, estimer, priser, évaluer : mettre le prix à une chose. ‖ (*fig.*) Apprécier, estimer, faire cas. ‖ Juger du mérite d'une chose.

APRECIATIVO, VA, *adj.* Appréciatif : qui marque l'appréciation.

APRECIBIR, *v. a.* (*v.*) V. *Apercibir.*

APRECIBIRSE, *v. r.* (*v.*) V. *Percibirse.*

APRECIO, *s. m.* Appréciation, prisée, estime, évaluation, valeur, prix, taux, taxation : estimation de la valeur d'une chose. ‖ (*fig.*) Estime, considération, égards qu'obtiennent les talens, les vertus, etc.

APREGONADO, *p. p.* V. *Apregonar.*

APREGONAR, *v. a.* (*v.*) V. *Pregonar.*

APREHENDER, *v. a.* Saisir, appréhender, prendre, arrêter, empoigner, s'emparer, se rendre maître de quelqu'un ou de quelque chose. ‖ Imaginer, croire sur un léger fondement. ‖ (*log.*) Prendre une idée d'une chose sans en porter alors aucun jugement. *Aprehender la posesion* : (*prat.*) prendre possession. ‖ *Aprehender los bienes* : (*prat.*) séquestrer les biens, les saisir.

APREHENDIDO, *p. p.* V. *Aprehender.*

APREHENDIENTE, *p. a.* V. *Aprehender.* Qui imagine, qui conçoit, qui saisit, etc.

APREHENSION, *s. f.* Prise, prise de corps. ‖ (*log.*) Appréhension simple, sans jugement. ‖ Imagination, préoccupation. ‖ Trait d'esprit, saillie piquante, partie vive. ‖ Saisie de biens. ‖ (*v.*) Compréhension. ‖ Crainte.

APREHENSIVO, VA, *adj.* Appréhensif, timide, craintif, qui craint, qui a peur sans assez de fondement. Qui conçoit les choses très-vivement. ‖ Qui appartient à l'appréhension, faculté de l'homme.

APREHENSO, SA, *p. p. ir.* V. *Aprehender.*

APREHENSOR, RA, *s. m.* Celui qui saisit, qui prend.

APREHENSORIO, RIA, *adj.* (*inus.*) Qui sert à saisir, à prendre.

APREMIADAMENTE, *adv.* (*v.*) Avec crainte.

APREMIADO, *p. p.* V. *Apremiar.*

APREMIADOR, RA, *s.* Celui qui contraint, qui force, qui somme.

APREMIADURA, *s. f.* (*v.*) V. *Apremio.*

APREMIAMIENTO, *s. m.* (*v.*) V. *Apremio, estrecho, aprieto.*

APREMIAR, *v. a.* Contraindre, astreindre, forcer. ‖ Serrer, presser. ‖ (*prat.*) Contraindre : forcer quelqu'un, l'obliger par justice, le sommer. ‖ (*v.*) V. *Oprimir.*

APREMIO, *s. m.* Contrainte, l'action de contraindre. : L'action de presser. (*prat.*) Ordonnance : acte en vertu duquel on peut contraindre quelqu'un : sommation.

APREMIR, *v. a.* V. *Exprimir, apretar.* ‖ (*fig. v.*) V. *Apremiar, estrechar.*

APRENDEDOR, *s. m.* (*v.*) Celui qui apprend facilement.

APRENDER, *v. a.* Apprendre : acquérir une connaissance : mettre dans sa mémoire, apprendre par cœur. ‖ (*v.*) V. *Prender. Aprender buen oficio.* (*fam.*) On le dit de celui qui a choisi une profession lucrative et peu fatigante.

APRENDIDO, *p. p.* V. *Aprender.*

APRENDIENTE, *p. a.* (*v.*) V. *Aprender.* Qui apprend.

APRENDIZ, ZA, *s.* Apprenti : celui qui apprend un métier.

APRENDIZAGE, *s. m.* Apprentissage : état d'un apprenti : temps qu'il met à apprendre son métier.

APRENSADO, *p. p.* V. *Aprensar.*

APRENSADOR, *s. m.* Celui qui met en presse.

APRENSAR, *v. a.* Presser : mettre sous la presse, mettre en presse. ‖ (*fig.*) V. *Oprimir, angustiar.*

APRÉNTIZ, *s. m.* (*v.*) V. *Aprendiz.*

APRES, *adv.* (*v.*) V. *Despues.*

APRESADO, *p. p.* V. *Apresar.*

APRESADOR, RA, *s.* Capteur, capturateur : celui qui prend un bâtiment ennemi.

APRESAMIENTO, *s. m.* Prise, l'action de prendre, capture.

APRESAR, *v. a.* Prendre, saisir. ‖ Griffer : saisir, prendre avec les griffes. ‖ Prendre, capturer : s'emparer par force d'un vaisseau ennemi. ‖ (*v.*) V. *Aprisionar.*

APRESCIAR, *v. a.* (*v.*) V. *Apreciar.*

APRESENTAR, *v. a.* (*v.*) V. *Presentar.*

APRESIONAR, *v. a.* (*v.*) V. *Aprisionar.*

APRESIVAMENTE, *adv.* (*v.*) De force, par violence. V. *Opresivamente.*

APRESO, SA, *adj.* (*v.*) V. *Ensebado.*

APRESTADO, *p. p.* V. *Aprestar.*

APRESTAMIENTO, *s. m.* (*v.*) V. *Apresto.*

APRÉSTAMO, *s. m.* (*v.*) V. *Préstamo, prestamera.*

APRESTAR, *v. a.* Preparer, disposer, équiper, apprêter.

APRESTO, *s. m.* Appareil, apprêt, préparatif, préparation, disposition.

APRESURA, *s. f.* (*v.*) V. *Estímulo, apresuramiento.*

APRESURACION, *s. f.* V. *Apresuramiento.*

APRESURADAMENTE, *adv.* Vîte, à la hâte, promptement, en toute diligence.

APRESURADO, *p. p.* V. *Apresurar.* ‖ *adj.* Qui se hâte, qui se presse, qui fait diligence.

APRESURAMIENTO, *s. m.* Précipitation, promptitude, diligence, hâte.

APRESURAR (*á, por*), *v. a.* Hâter, presser, activer, diligenter, accélérer, faire à la hâte.

APRESUROSAMENTE, *adv.* (*v.*) V. *Presurosamente.*

APRESUROSO, SA, *adj.* (*v.*) V. *Presuroso.*

APRETADAMENTE, *adv.* Étroitement, à l'étroit, d'une manière serrée, pressée, pressante.

APRETADERA, *s. f.* Cordon, courroie, corde : tout ce qui sert à serrer. On le dit ordinairement au pluriel. ‖ *Apretaderas* : (*fig. fam.*) *pl.* Instances, raisons, sollicitations pressantes.

APRETADERO, RA, *adj.* (*v.*) Qui a la vertu, la propriété de serrer, d'étreindre, de presser.

APRETADERO, *s. m.* V. *Braguero*

APRETADILLO, LLA, *adj. dim.* d'*Apretado.* On le prend quelquefois pour *apretado*, dans un sens ironique.

APRETADÍSIMAMENTE, *adv. sup.* d'*Apretadamente.*

APRETADÍSIMO, MA, *adj. sup.* d'*Apretado.*

APRETADIZO, ZA, *adj.* (*v.*) Facile à serrer, à presser, à étreindre.

APRETADO, *p. p.* V. *Apretar.* ‖ *adj.* (*inus.*) Pusillanime. ‖ Serré, contraint. ‖ (*fig. fam.*) Chiche, avare, serré, mesquin, trop ménager. ‖ *Estar muy apretado* : être en grand danger, se trouver dans un cas difficile. ‖ *Lance, caso, trance apretado* : cas, circonstance difficile.

APRETADO, *s. m.* Écriture très-serrée. ‖ (*bot.*) V. *Jubon.*

APRETADOR, *s. m.* Celui qui serre, qui étreint, qui presse. ‖ Paveur : celui qui enfonce les pavés avec la hie. ‖ Sorte de corset, de gilet sans manches. ‖ Brassières de basane pour les enfans. ‖ Ruban large qu'on met autour du corps des enfans. ‖ Ruban dont les femmes se ceignent la tête. ‖ Sorte de gros drap de lit dont on enveloppe les matelas pour les empêcher de déborder. ‖ Bridoir : le ruban ou bande qui sert pour presser le bonnet de nuit. ‖ Bandoir du métier à galons. ‖ Chassoir, davier, débordoire : outil de tonnelier.

APRETADURA, *s. f.* Serrement, pression, étreinte.

APRETAMIENTO, *s. m.* Serrement. V. *Aprieto.* ‖ (*v.*) Mesquinerie, avarice.

APRETANTE, *p. a.* V. *Apretar.* Qui serre, qui presse, qui étreint. ‖ (*fig. v.*) Joueur adroit qui presse vivement son adversaire.

APRETANTÍSIMO, MA, *adj. sup.* d'*Apretante.*

APRETAR (*por*), *v. a.* Étreindre, presser, serrer avec force. ‖ (*fig.*) Presser : poursuivre sans relâche. ‖ (*id.*) Affliger, chagriner, tourmenter, faire de la peine. ‖ Agir avec plus d'activité, de chaleur. ‖ Presser : solliciter avec instance. ‖ *Aprieta* : (*fam.*) cours, marche vite, hâte-toi. ‖ *Apretar el paso* : doubler, redoubler le pas. ‖ *Apretar de soleta* : prendre la poudre d'escampette. ‖ *Apretar las clavijas á alguno* : serrer le bouton à quelqu'un. ‖ *Apretar los puños ó la frente para* : bander tous les ressorts pour. ‖ *Apretar los dientes* : grincer les dents. ‖ *Apretar á correr* : se mettre à courir, prendre la course. ‖ *Apretar con uno* : assaillir, attaquer quelqu'un. ‖ *Apretar el argumento ó la dificultad* : (*fam.*) avoir une solution difficile, en parlant d'un argument, d'une difficulté. ‖ *Apretar la mano* : punir, châtier avec rigueur. ‖ *Apretar los puños* : mettre du soin, de l'activité dans l'exécution d'une chose. ‖ *Apretar los talones* : (*fig.*) V. *Apretar de soleta.*

APRETATIVO, VA, *adj.* (*v.*) V. *Astringente.*

APRETON, *s. m.* Étreinte, serrement : l'action d'étreindre, de serrer. ‖ (*fig.*) Affliction, angoisse, grand embarras. ‖ (*fam.*) Besoin pressant d'aller à la garde-robe. ‖ Course rapide de peu de durée. ‖ (*peint.*) Ombre forte dans quelques endroits d'un tableau.

APRETURA, *s. f.* Foule, presse, oppression : multitude de gens qui s'entrepoussent. ‖ V. *Aprieto.* ‖ Lieu étroit.

APRIESA, *adv.* Vite, à grand pas. ‖ Or çà, commençons. V. *Aprisa.*

APRIETO, *s. m.* État d'une personne pressée dans la foule. ‖ (*fig.*) Péril, risque, danger, extrémité, grande affliction, grand embarras, cas difficile.

APRIMAS, *adv.* (*v.*) V. *Primeramente.*

APRIMIR, *v. a.* V. *Comprimir, apretar.*

APRISA, *adv.* Vîte, vîtement, promptement, rapidement, bientôt, en peu de temps.

APRISAR, *v. a.* (*inus.*) V. *Apresurar.*

APRISCADERO, *s. m.* (*v.*) V. *Aprisco.*

APRISCAR, *v. a.* (*v.*) Renfermer le bétail dans l'étable.

APRISCO, *s. m.* Bergerie, étable : lieu où l'on enferme le bétail.

APRISIONADAMENTE, *adv.* (*inus.*) Étroitement.

APRISIONADO, *p. p.* V. *Aprisionar.* ‖ *adj.* (*poés.*) Lié, attaché, assujetti, soumis, enchaîné.

APRISIONAR, *v. a.* Enchaîner, emprisonner : mettre en prison.

APRISQUERO, *s. m.* (*v.*) V. *Aprisco.*

APRÓ, *s. m.* (*v.*) V. *Pro.*

APROAR, *v. a.* (*v.*) Procurer de l'utilité, du profit, profiter, être utile, servir. ‖ (*mar.*) Mettre le cap sur quelque endroit, y diriger sa route : éviter, louvoyer sur ses ancres.

APROBACION, *s. f.* Approbation, suffrage : l'action d'approuver. ‖ (*prat.*) Homologation, entérinement : ratification légale d'un acte.

APROBADÍSIMO, MA, *adj. sup.* d'*Aprobado.*

APROBADO, *p. p.* V. *Aprobar.* ‖ *adj.* Avoué par le gouvernement, par un supérieur. ‖ (*de, en*) Admis, reçu, agréé.

APROBADOR, RA, *s.* Approbateur : celui qui approuve.

APROBANTE, *s. m.* Celui qui prouve sa noblesse pour pouvoir entrer dans un corps. ‖ Approbateur : celui qui approuve un ouvrage, qui juge une personne digne de quelque chose.

APROBAR, *v. a.* Approuver, agréer, consentir à. ‖ (*en, de*) Recevoir, admettre. ‖ Approuver : juger louable, trouver digne d'estime. ‖ Entériner, homologuer un acte. ‖ Louer une dépense.

* APROBARSE (*en*), *v. r.* Se faire agréer, recevoir, admettre.

APROBATIVO, VA, *adj.* Approbatif, qui marque l'approbation.

APROBATORIO, RIA, *adj.* (*v.*) Qui approuve, qui renferme une approbation.

APROCHES, *s. m. pl.* (*mil.*) Approches : travaux pour avancer vers une place assiégée

APRODAR, *v. n.* (*v.*) V. *Aprovechar.*

APROFANADOR, RA, *s.* V. *Profanador.*

APROFANAR, *v. a.* (*v.*) V. *Profanar.*

APRONTADO, *p. p.* V. *Aprontar.*

APRONTAR, *v. a.* Fournir, pourvoir, livrer sur-le-champ, donner, disposer, préparer. ‖ (*prat.*) Étater : représenter des deniers, pour en tenir état aux créanciers.

APRONTO, *s. m.* Apprêt, appareil, préparatif. ‖ Fourniture, livraison faite sur-le-champ, sans délai.

APROPIACION, *s. f.* (*inus.*) Appropriation : l'action de s'approprier.

APROPIADAMENTE, *adv.* Proprement avec propriété ; d'une manière propre, convenable.

APROPIADÍSIMO, MA, *adj. sup.* d'*Apropiado.*

APROPIADO, *p. p.* V. *Apropiar.* ‖ *adj.* (*para*) Propre, convenable, utile, accommodé, sortable.

APROPIADOR, *s. m.* Celui qui rend une chose propre, convenable, utile.

APROPIAMIENTO, *s. m.* (*v.*) V. *Aptitud, proporcion.*

APROPIAR, *v. a.* Donner en propriété. ‖ Approprier, proportionner : faire cadrer, rendre propre à sa destination. ‖ (*inus.*) V. *Asemejar.* ‖ (*fig.*) Accommoder, appliquer convenablement les circonstances ou la moralité d'un événement au cas présent, au sujet que l'on traite.

APROPIARSE (*á*), *v. r.* S'approprier, se rendre propre.

APROPINCUACION, *s. f.* (*inus.*) Approche, l'action de s'approcher.

APROPINCUADO, *p. p.* V. *Apropincuarse.*

APROPINCUARSE (*á*), *v. r.* S'approcher. Aujourd'hui il n'est en usage que dans un style enjoué.

APROVECER, *v. n.* (*v.*) Profiter, faire des progrès, avancer. ‖ (*id.*) S'étendre, se propager, se répandre.

APROVECHABLE, *adj. m. f.* Profitable, utile, avantageux, convenable.

APROVECHADAMENTE, *adv.* Utilement, avantageusement, convenablement, d'une manière utile, avantageuse, profitable.

APROVECHADO, *p. p.* V. *Aprovechar.* ‖ *adj.* Économe, avare, mesquin, ménager, qui profite de tout.

APROVECHAMIENTO, *s. m.* Profit, utilité, avantage. ‖ Avancement, progrès dans sa carrière, dans la vertu.

APROVECHANTE, *p. a.* Qui profite. V. *Aprovechar.*

APROVECHAR, *v. n.* Profiter, servir, être utile, avantageux. ‖ (*en*) Profiter, faire des progrès.

APROVECHAR, *v. a.* Ménager : employer utilement, profiter. ‖ (*v.*) Protéger, favoriser, aider, faire du bien. ‖ (*id.*) Rendre utile, profitable, améliorer. ‖ *Aprovechar la ocasion* : ménager l'occasion, en profiter.

APROVECHARSE (*de*), *v. r.* Profiter, tirer de l'avantage, de l'utilité de quelque chose : s'accommoder de : faire sa main, se prévaloir. ‖ *Aprovecharse de la ocasion* : prendre la balle au bond.

APROVECHOSO, SA, *adj.* (*v.*) V. *Provechoso.*

APROVECIMIENTO, *s. m.* (*u.*) V. *Aprovechamiento.*

APROVEER, *v. a.* (*v.*) V. *Proveer.*

APROXIMACION, *s. f.* Rapprochement : l'action de rapprocher. ‖ (*math.*) Approximation : approcher de la valeur, sans la donner exactement.

APROXIMADO, *p. p.* V. *Aproximar.*

APROXIMAR, *v. a.* Approcher : mettre auprès. ‖ (*math.*) Approximer : approcher d'une quantité.

***APROXIMATIVO, VA**, *adj.* Approximatif : qui s'approche.

APTAMENTE, *adv.* Proprement, convenablement, conformément, suivant les convenances, à propos, avec aptitude.

APTEZA, *s. f.* (*v.*) V. *Aptitud.*

APTÍSIMAMENTE, *adv. sup.* d'*Aptamente.*

APTÍSIMO, MA, *adj. sup.* d'*Apto.*

APTITUD, *s. f.* Aptitude : disposition : capacité naturelle ou acquise pour quelque chose. ‖ *Aptitud para ser elegido* : éligibilité : capacité d'être élu.

APTO, TA (*para*), *adj.* Apte : propre à, convenable.

***APTUNO**, *s. m.* (*v.*) V. *Otoño.*

APUESTA, *s. f.* Pari, gageure. ‖ Pari : chose gagée. ‖ *De apuesta* : (*fam.*) en concurrence, en prétention d'égalité.

APUESTAMENTE, *adv.* (*v.*) V. *Ordenadamente.*

APUESTO, TA, *p. p. ir.* V. *Aponer.* ‖ *adj.* (*v.*) V. *Ataviado, adornado.* ‖ (*id.*) Opportun, convenable, à propos, selon le temps et le lieu.

APUESTO, *s. m.* (*v.*) V. *Apostura.* ‖ (*id.*) Épithète, surnom, titre.

APUESTO, *adv.* (*v.*) V. *Apuestamente.*

APULGARADO, *p. p.* V. *Apulgarar.*

APULGARAR, *v. a.* Presser, faire effort avec le pouce.

APULGARARSE, *v. r.* (*fam.*) On le dit du linge qui étant plié humide, laisse apercevoir de petites taches noires aux plis.

APULO, LA, *adj.* (*inus.*) De la Pouille.

APUNCHADO, *p. p.* V. *Apunchar.*

APUNCHAR, *v. a.* Évider : ouvrir les dents d'un peigne.

APUNTACION, *s. f.* Annotation, note, observation, marque, remarque. ‖ L'action de pointer, de désigner. ‖ (*mus.*) Note de musique.

APUNTADAMENTE, *adv.* (*v.*) V. *Puntualmente.*

APUNTADO, *p. p.* V. *Apuntar.* ‖ *adj.* (*blas.*) Abouté. Il se dit des armoiries qui se répondent par les pointes. ‖ Qui a un aiguillon, des pointes, des piquants, des épines : stimulant.

APUNTADOR, *s. m.* Pointeur : celui qui pointe le canon. ‖ Chanoine qui pointe ceux qui ne sont pas présens à l'office. ‖ Souffleur : celui qui souffle quelqu'un qui parle en public. ‖ Celui qui accouple l'étalon avec la jument. ‖ Celui qui prend des notes. ‖ Celui qui plie et qui pointe les pièces de draps. ‖ (*boh.*) V. *Alguacil.*

APUNTALADO, *p. p.* V. *Apuntalar.*

***APUNTALAMIENTO**, *s. m.* Étaiement : l'action d'étayer.

APUNTALAR, *v. a.* Étayer, étançonner, appuyer avec des étais : mettre des béquilles.

APUNTAMIENTO, *s. m.* V. *Apuntacion.* ‖ (*prat.*) Sommaire, précis, extrait d'un acte, d'un jugement, d'une pièce, d'un procès.

APUNTAR, *v. a.* Pointer, mirer, viser, braquer : diriger vers un point : mettre en prise : accrocher en jouc un fusil. ‖ Marquer, noter : mettre des marques, des notes par écrit. ‖ Pointer : dans les églises, mettre en écrit les chanoines non présens à l'office. ‖ (*fig.*) Désigner, indiquer. ‖ Montrer avec le doigt ou avec une autre chose. ‖ Insinuer, toucher légèrement. ‖ Attacher, clouer légèrement. ‖ Mettre une quantité quelconque d'argent sur une carte au pharaon. ‖ Plier et pointer une pièce de drap. ‖ Souffler : lire bas à quelqu'un qui parle en public les endroits de son discours où la mémoire lui manque. ‖ Aiguiser : donner la pointe à un outil, à une épée, à un couteau, etc. ‖ (*v.*) V. *Puntuar.* ‖ (*id.*) V. *Apuntalar.* ‖ *Apuntar la ropa* : (*fam.*) accoupler, assembler, coudre ensemble les pièces du linge qu'on veut donner à blanchir. ‖ *Apuntar y no dar* : promettre et ne point tenir.

APUNTAR, *v. n.* Poindre : commencer à paraître, à pousser, en parlant du jour, de l'herbe, des fleurs, du jugement chez les jeunes gens, etc.

APUNTARSE, *v. r.* S'aigrir, en parlant du vin. ‖ (*pop.*) Être ou se mettre en pointe de vin : avoir de la gaieté parce qu'on a bu un peu plus qu'à l'ordinaire. ‖ (*v.*) Contredire. ‖ Corriger, reprendre.

APUNTE, *s. m.* Pointement : l'action de pointer le canon. ‖ Note écrite qu'on prend

d'une chose. ‖ Ponte : chacun de ceux qui jouent contre le banquier. ‖ La somme qu'on met sur chaque chance au jeu. ‖ *Apuntes, pl.* Commentaires, mémoires pour l'histoire, comme ceux de César, de Montluc, etc.

APUNTO, *s. m.* L'action de souffler à la comédie.

APUNTUACION, *s. f.* (*v.*) V. *Puntuacion.*

APUÑADADO, *p. p.* V. *Apuñadar.*

APUÑADAR, *v. a. Ar.* Donner des coups de poing.

APUÑADO, *p. p.* V. *Apuñar.*

APUÑAR, *v. a.* (*v.*) Empoigner : prendre ou serrer avec le poing.

APUÑAZAR, *v. a.* (*v.*) Frapper avec le poing.

APUÑEADO, *p. p.* (*inus.*) V. *Apuñear.*

APUÑEAR, *v. a.* (*inus.*) Donner des coups de poing.

APUÑETEADO, *p. p.* V. *Apuñetear.*

APUÑETEAR, *v. a.* Donner des coups de poing redoublés. ‖ (*fig. fam.*) Ramasser, maltraiter de coups ou de paroles.

APURACION, *s. f.* (*v.*) Recherche exacte faite avec tout le soin et toute l'attention possibles. ‖ V. *Apuro.*

APURADAMENTE, *adv.* (*fam.*) Ponctuellement, à point nommé. V. *Tasadamente.* ‖ (*v.*) Radicalement, fondamentalement. ‖ (*id.*) Soigneusement, exactement.

APURADERO, *s. m.* (*v.*) Examen : preuve pour constater la réalité, l'existence d'une chose.

APURADO, *p. p.* V. *Apurar.* ‖ *adj.* (*de*) Gêné : pauvre, indigent, qui manque du nécessaire. ‖ (*v.*) V. *Esmerado, exacto.*

APURADOR, *s. m.* Celui qui consume, qui examine, qui purifie, etc. V. *Apurar.* ‖ Celui qui après avoir battu un olivier fait tomber les olives qui restent encore.

APURADURA, *s. f.* (*v.*) V. *Apuramiento.*

APURAMIENTO, *s. m.* Observation, recherche, examen, vérification : dépuration : discussion : tarissement, etc. V. *Apurar.*

APURAR, *v. a.* Purifier, épurer, rendre pur, net, au propre et au figuré. ‖ Éclaircir, vérifier, rechercher avec soin, faire de rigoureuses perquisitions, examiner à fond, éplucher. ‖ Épuiser, tarir, consumer. ‖ Apurer : débattre, discuter une question, un compte, etc. ‖ Presser. ‖ (*v.*) V. *Supurar.* ‖ *Apurar á uno : apurar la paciencia, el sufrimiento :* outrer, pousser à bout, choquer au dernier point, offenser grièvement, vexer, impatienter.

APURARSE, *v. r.* S'affliger, avoir de la peine, se fatiguer. ‖ (*fam.*) S'user, en parlant des habits, du linge, etc.

APURATIVO, VA, *adj.* (*v.*) Qui purifie. ‖ (*méd.*) Détersif, dépuratif.

APURO, *s. m.* Détresse, extrémité : situation fâcheuse : angoisse, grande affliction d'esprit : difficulté. ‖ *Estar en los mayores apuros :* être aux abois.

APURRIR, *v. a.* (*inus.*) Donner quelque chose à quelqu'un.

AQUEDADOR, *s. m.* (*v.*) Celui qui retient, qui arrête, qui fait arrêter.

AQUEDAR, *v. a.* (*v.*) Retenir, arrêter, faire arrêter.

AQUEDARSE, *v. r.* (*v.*) V. *Dormirse.*

AQUEJA, *s. f.* (*v.*) V. *Aquejamiento.*

AQUEJADAMENTE, *adv.* (*v.*) V. *Prontamente, apresuradamente, velozmente.*

AQUEJADO, *p. p.* V. *Aquejar.*

AQUEJADOR, *s. m.* (*v.*) Celui qui afflige, qui chagrine, qui fatigue.

AQUEJAMIENTO, *s. m.* (*v.*) V. *Apresuramiento, aceleracion.* ‖ (*id.*) Excitation, encouragement, incitation, instigation. ‖ Chagrin, peine, affliction, tourment.

AQUEJAR, *v. a.* Affliger, chagriner, tourmenter, faire de la peine. ‖ (*v.*) V. *Estimular, impetir.* ‖ (*id.*) Presser, obliger, forcer.

AQUEJARSE, *v. r.* (*v.*) V. *Apresurarse.*

AQUEJO, *s. m* (*v.*) V. *Aquejamiento.*

AQUEJOSAMENTE, *adv.* (*v.*) Tristement, péniblement, douloureusement. ‖ (*id.*) Avec véhémence, impétueusement, fortement, violemment.

AQUEJOSO, SA, *adj.* (*v.*) V. *Quejicoso.* ‖ (*id.*) V. *Afligido, acongojado.*

AQUEL, *pron. démonst. m.* Ce, cet, celui, celui-là. ‖ *No es este, sino aquel :* ce n'est pas celui-ci, c'est celui-là. ‖ *Aquel dia :* ce jour-là. ‖ *Aquel hombre :* cet homme-là. ‖ *Aquel que piensa bien :* celui qui pense bien. ‖ (*pop.*) Joint à l'article *el* ou à un adjectif, on s'en sert quelquefois à la place de la chose qu'on ne veut ou qu'on ne peut pas dire, et il répond alors aux mots *chose, machine,* dont on fait usage en français dans de pareils cas.

AQUELE, LA, LO, *pron. dém.* (*v.*) V. *Aquel, aquella, aquello.*

AQUELLA, *pron. dém. f.* Cette, celle, celle-là. V. *Aquel.*

AQUELLO, *pron. dém. n.* Ce, cela. ‖ *Aquello de que hemos hablado :* ce dont nous avons parlé. ‖ *Quiero de aquello :* je veux de cela.

AQUEN, *adv. de l.* (*v.*) V. *Aquende.*

AQUENDE, *adv.* (*v.*) En-deçà. ‖ *De aquende y de allende :* de-çà et de-là.

AQUERENCIADO, *p. p.* V. *Aquerenciarse.* ‖ *adj.* (*v.*) V. *Enamorado.*

AQUERENCIARSE, *v. r.* S'adonner à : fréquenter, affectionner un lieu. On le dit plus communément des animaux.

* AQUERONTE, *s. m.* (*myth.*) Achéron : fleuve d'enfer. Les poètes le prennent pour l'enfer même ou pour la mort.

AQUESE, SA, SO, *pron. dém.* Celui-là, celle-là, cela.

AQUESTADO, *p. p.* V. *Aquestar.*

AQUESTAR, *v. a.* (*v.*) Acquérir par les droits de la guerre, conquérir.

AQUESTE, TA, TO, *pron. dém.* (*v.*) V. *Este, esta, esto.*

AQUESTE, *s. m.* (*v.*) Querelle, rixe, différend.

AQUÍ, *adv. de l.* Ci, ici, dans cet endroit, dans ce lieu. ‖ V. *Ahora.* ‖ V. *Entonces.* ‖ *interj.* Attention! faites attention. ‖ *Aquí dentro :* céans, ici dedans. ‖ *Aquí yace :* ci-gît. ‖ *De aquí :* de là, de cela, de ceci. ‖ *De aquí á poco :* tantôt, à tantôt. ‖ *De aquí adelante :* dorénavant. ‖ *He aquí, ve aquí :* voici, voilà. ‖ *Hasta aquí :* jusqu'ici. ‖ *Aquí del rey : aquí de la justicia : aquí de Dios :* manière de demander du secours, comme si l'on disait : Au secours! à la garde! ‖ *Aquí es ello : aquí fué ello :* c'est, ce fut là le nœud de l'affaire. ‖ *Aquí fué Troya.* Il se dit d'une chose dont il ne reste plus de vestige, ou d'un endroit où se met la confusion, le désordre. *Aquí te cojo, aquí te mato :* aussitôt pris aussitôt pendu : on le dit pour marquer qu'il faut saisir la première occasion qui se présente de faire quelque chose. ‖ *De aquí para allí :* d'un côté à l'autre. ‖ *Ves aquí : aquí está :* V. *He aquí.*

AQUIESCENCIA, *s. f.* (*prat.*) Assentiment, acquiescement, consentement.

AQUIETADO, *p. p.* V. *Aquietar.*

AQUIETAR (*en*), *v. a.* Apaiser, tranquilliser, calmer, mettre en repos. Il est aussi réciproque.

AQUILATADO, *p. p.* V. *Aquilatar.*

AQUILATAR, *v. a.* Essayer de l'or ou de l'argent, en déterminer le titre.

AQUILEA, *s. f.* Achillée, millefeuille : plante.

* **AQUILEA**, *s. f.* (*géog.*) Aquilée : ville d'Italie, dans le Frioul.

AQUILEÑO, ÑA, *adj.* (*v.*) V. *Aguileño.* ‖ (*bot.*) Qui a des dispositions pour être voleur.

* **AQUILEO**, *s. f.* (*n. p.*) Achillée.

* **AQUILES**, *s. m.* (*n. p.*) Achille.

AQUILÍFERO, *s. m.* Enseigne : celui qui dans chaque légion romaine portait l'aigle.

AQUILINO, NA, *adj.* (*poés.*) V. *Aguileño.*

AQUILON, *s. m.* Aquilon : vent du nord.

AQUILONAL, ou **AQUILONAR**, *adj. m. f.* Aquilonnaire, septentrional, boréal. ‖ (*fig.*) On le dit aussi de l'hiver.

AQUILONARIO, RIA, *adj.* (*v.*) V. *Aquilonar.*

AQUILLA, *s. f.* (*v.*) V. *Quilla.*

* **AQUISGRAN**, *s. m.* (*géog.*) Aix-la-Chapelle : ville.

AQUISTADOR, *s. m.* (*v.*) V. *Conquistador.*

AQUISTAR, *v. a.* (*v.*) Obtenir, acquérir.

* **AQUITANIA**, *s. f.* (*géog.*) Aquitaine ancienne division des Gaules.

AQUITÁNICO, CA, *adj.* D'Aquitaine.

AQUITIBI, *s. m.* Sobriquet des prêtres qu'on louait pour porter dans les processions de la semaine sainte les instrumens de la passion.

ARA, *s. f.* Autel : espèce de table destinée aux sacrifices. ‖ Pierre sacrée sur laquelle on étend le corporal. ‖ *Acogerse á las aras :* se réfugier dans une église, y chercher un asile. ‖ *Amigo hasta las aras :* ami jusqu'aux autels.

ARABE, *adj. m. f.* Arabe : qui est de l'Arabie.

ÁRABE, *s. m.* Arabe : habitant de l'Arabie. ‖ Arabe la langue arabe.

ARABESCO, CA, *adj.* Arabesque : dans le genre des Arabes. ‖ (*v.*) V. *Arábigo.* ‖ *Arabescos, pl.* (*arch.*) Arabesques : entrelacement de feuillages et de figures de caprice. On dit aussi moresques.

* **ARABIA**, *s. f.* (*géog.*) Arabie : contrée de l'Asie.

ARABÍA, *s. f.* (*v.*) Arabe : langue arabe.

ARÁBICO, CA, *adj.* (*v.*) V. *Arábigo.*

ARÁBIGO, *s. m.* (*inus.*) V. *Árabe.* ‖ *Está en arábigo :* (*fig. fam.*) c'est du grec.

ARÁBIGO, GA, *adj.* Arabique : qui est d'Arabie. ‖ *Goma arábiga :* gomme arabique.

ARABIO, BIA, *adj.* Arabique : qui appartient aux Arabes.

ARABIO, *s. m.* Arabe : langue arabe.

ARADA, *s. f.* Terrain, champ labouré avec la charrue. ‖ Labour, labourage, culture de la terre. ‖ (*v.*) V. *Aranzada.*

ARADO, *p. p.* V. *Arar.*

ARADO, *s. m.* Charrue : machine à labourer la terre. V. *Reja* (labour). ‖ *No pende de ahí el arado :* la difficulté n'est pas là.

ARADOR, *s. m.* Laboureur : celui qui laboure la terre avec la charrue. ‖ Ciron chique : insecte presque imperceptible, qui s'engendre entre cuir et chair. ‖ (*v.*) V. *Arado.* ‖ (*mar.*) Cochoir : outil de cordier.

ARADORCICO, *s. m. dim.* d'*Arador.*

ARADRO, *s. m.* V. *Arado.*

ARADURA, *s. f.* Labourage : l'action de labourer la terre. ‖ V. *Aranzada.*

ARAGONES, SA, *adj.* et *s.* Aragonais : d'Aragon. ‖ *s. m.* Sorte de raisin noir très-gros.

ARAMBEL, *s. m.* (*v.*) Draperie pour orner un appartement. ‖ (*fig.*) Chiffon, penaillon, haillon : vieux lambeaux d'étoffe.

ARAMBRE, *s. m.* (*v.*) V. *Alambre.*

ARAMIA, *adj. Gal.* On le dit d'une terre labourée, propre à être ensemencée.

* **ARAMO**, *s. m.* Haramo : grand arbre qui produit la gomme tacamaque.

ARAÑA, *s. f.* (*v.*) Mensonge, tromperie, escroquerie.

ARANCEL, *s. m.* Tarif : rôle qui marque le prix de certaines denrées, et le droit

sur chaque sorte de marchandises.

ARANDANEDO, *s. m.* Terrain sombre et humide, planté d'airelles.

ARÁNDANO, *s. m.* Airelle, myrtille : arbrisseau. ‖ *Arándano agrio* : canneberge.

ARANDELA, *s. f.* Bobèche : partie du chandelier où l'on met la chandelle. ‖ Anneau de fer ou d'un autre métal, dont on garnit intérieurement le moyeu des roues. ‖ (*v.*) Garde des anciennes lances. ‖ (*id.*) Sorte de fraises et de manchettes qu'on portait autrefois. ‖ (*mar.*) Sabord garni d'une toile goudronnée, percée au milieu d'un trou rond pour le canon : braie.

ARANDILLO, *s. m.* V. *Caderillas.*

ARANERO, RA, *s.* (*v.*) V. *Tramposo.*

ARANIEGO, *adj.* On le dit de l'épervier pris à l'araigne.

ARANZADA, *s. f.* Mesure agraire qui varie selon les pays. Quelquefois on entend par *aranzada* quatre cents ceps de vigne.

ARAÑA, *s. f.* Araignée : genre d'insectes sans ailes, à huit pattes. ‖ Lustre : chandelier à plusieurs branches, suspendu au plancher. ‖ Araignée-de-mer, trachine, vive : poisson de mer dont l'épine est venimeuse, mais dont la chair est estimée. ‖ (*mar.*) Araignée : poulie particulière où viennent passer des cordages nommés martinets ou manticles. ‖ *Mur.* V. *Arrebatiña.* ‖ (*v.*) Araignée : sorte de filet qu'on tend le long des bois et des haies pour prendre des oiseaux de proie, avec le duc. ‖ *Araña de sobre mesa* : girandole : chandelier à plusieurs branches avec un pied. ‖ *Es un araña* : (*fam.*) on le dit d'une personne avare, trop active ou attentive à ses intérêts.

ARAÑADO, *p. p.* V. *Arañar.*

ARAÑADOR, RA, *s.* Égratigneur. ‖ Racleur : mauvais joueur de violon.

ARAÑAMIENTO, *s. m.* Égratignure.

ARAÑAR, *v. a.* Égratigner : déchirer légèrement la peau avec les ongles, avec une épingle, etc. ‖ Rayer. ‖ (*fig. fam.*) Ramasser soigneusement de tous côtés par petites portions. ‖ *Arañar la cubierta* : (*fam.*) faire de grands efforts pour sortir d'un danger, d'un embarras, d'une difficulté. ‖ *Arañar la tierra* : peler la terre, labourer très-légèrement.

ARAÑAZO, *s. m. augm.* d'*Araño.*

ARAÑENTO, TA, *adj.* (*v.*) Qui appartient à l'araignée.

ARAÑERO, *adj.* (*vén.*) V. *Zahareño.*

ARAÑO, *s. m.* Égratignure : légère blessure faite en égratignant. ‖ L'action d'égratigner. ‖ (*fig.*) Égratignure : blessure légère.

ARAÑON, *s. m.* V. *Endrina.*

ARAÑUELA, *s. f. dim.* d'*Araña.* V. *Arañuelo.* ‖ Cheveux-de-Vénus : plante.

ARAÑUELO, *s. m.* Espèce d'araignée qui attaque les arbres fruitiers, et surtout l'olivier et la vigne. ‖ Araignée : filet mince et teint en brun qui sert à la chasse du merle.

ARAPENDE, *s. m.* (*v.*) Ancienne mesure espagnole de 120 pieds carrés.

ARAR, *v. a.* Labourer : remuer la terre avec la charrue. ‖ (*poés.*) Sillonner : faire des sillons. ‖ *Arar de sal* : V. *Sembrar de sal.*

ARATORIO, RIA, *adj.* (*inus.*) Aratoire : qui appartient à l'agriculture, particulièrement à la charrue.

ARAUCANO, NA, *adj.* D'Aranco, dans le Pérou. ‖ *Carnero araucano* : nuéque, ou mouton du Chili, espèce de lama.

* ARÁXES, *s. m.* (*géog.*) Araxe : fleuve de l'Asie.

ARBEDRÍO, *s. m.* (*v.*) V. *Albedrío.*

ARBITRABLE, *adj. m. f.* Arbitraire : qui dépend de la volonté, du choix de chaque personne.

ARBITRACION, *s. f.* (*prat.*) Arbitration : jugement d'arbitre.

ARBITRADERO, RA, *adj.* (*v.*) V. *Arbitrable.*

ARBITRADO, *p. p.* V. *Arbitrar.*

ARBITRADOR, *s. m.* Arbitre : qui arrange les choses à l'amiable.

ARBITRAGE, *s. m.* Arbitrage : l'action d'arbitrer. ‖ Arbitrage : jugement d'un différend par arbitre.

ARBITRAL, *adj. m. f.* Arbitral. Il se dit d'un jugement rendu par arbitres. ‖ (*v.*) V. *Arbitrario.*

ARBITRAMENTO, *s. m.* (*prat.*) Arbitrage : jugement d'un différend par arbitres.

ARBITRAMIENTO, *s. m.* (*prat.*) V. *Arbitramento.*

ARBITRANTE, *p. a.* (*inus.*) V. *Arbitrar.* Qui arbitre.

ARBITRAR, *v. a.* (*v.*) Discourir : imaginer : juger. ‖ (*prat.*) Arbitrer : régler, décider en qualité d'arbitre. ‖ Agir arbitrairement et d'après sa seule volonté. ‖ Inventer, imaginer, trouver, à force de penser, le moyen de réussir à quelque chose.

ARBITRARIAMENTE, *adv.* Arbitrairement : d'une façon arbitraire, despotique.

ARBITRARIO, RIA, *adj.* Arbitraire : qui dépend de la volonté de chacun. ‖ Arbitral : appartenant aux arbitres.

ARBITRARIEDAD, *s. f.* Conduite, procédé arbitraire ou capricieux.

ARBITRARIO, RIA, *adj.* (*prat.*) Arbitral : qui dépend des arbitres : qui appartient aux arbitres.

ARBITRIO, *s. m.* Arbitre : faculté de l'ame pour se déterminer à une chose plutôt qu'à une autre : puissance que la volonté a de choisir. ‖ Expédient, moyen. ‖ Arbitrage : jugement d'un différend par arbitres. ‖ *Al arbitrio de* : à la merci de. ‖ *Arbitrios* : pl. Voies et moyens : deniers d'octroi qu'on permet à une ville de lever sur elle-même pour subvenir à ses dépenses publiques.

ARBITRISTA, *s. m.* Celui qui propo-

quelque chose, qui fait des projets en faveur de l'état.

ARBITRO, *s. m.* Arbitre : celui que choisissent les parties pour terminer leurs différens. ‖ (*fig.*) Arbitre : maître absolu.

ÁRBOL, *s. m.* Arbre : plante ligneuse, élevée, nue à sa base, et couronnée de branches et de feuilles à son sommet. ‖ (*mar.*) Mât : grosse et longue pièce de bois qui sert à porter les voiles. ‖ (*arch.*) Noyau d'un escalier en limacon. ‖ Arbre : le fuseau, ou l'axe sur lequel une machine tourne. ‖ Foret : instrument d'horloger. ‖ Corps de chemise sans manches. ‖ (*boh.*) Corps. ‖ *Árbol mayor* : (*mar.*) grand mât : arbre de meistre, mât de meistre. V. *Palo mayor*. ‖ *Árbol de construccion* : arbre de haute-futaie. ‖ *Árbol del amor* : gainier : arbre-de-Judée. ‖ *Árbol de la nuez moscada* : muscadier. ‖ *Árbol del paraiso* : éléagnus, olivier-de-Bohême. ‖ *Árbol de veinte años* : golis. ‖ *Árbol de Diana* : (*chim.*) arbre de Diane. ‖ *Árbol de fuego* : arbre de feu, pièce de feu d'artifice. ‖ *Árbol genealógico* : arbre généalogique. ‖ *Árbol seco* : (*v. mar.*) V. *Palo seco*.

ARBOLADO, *p. p.* V. *Arbolar*. ‖ *adj.* Peuplé d'arbres. ‖ (*boh.*) On le dit de l'homme de haute taille.

* **ARBOLADO**, *s. m.* Futaie, bois, forêt de grands arbres.

ARBOLADURA, *s. f.* (*mar.*) Mâture : tous les mâts d'un vaisseau.

ARBOLAR, *v. a.* Arborer : planter un étendard, une croix, un drapeau, haut et droit comme un arbre. V. *Enarbolar*. ‖ (*mar.*) Mâter : garnir de mâts un vaisseau.

ARBOLARIO, *s. m.* V. *Herbolario*.

ARBOLARSE, *v. r.* V. *Encabritarse*.

ARBOLAZO, *s. m. augm.* d'*Árbol*.

ARBOLCILLO, *s. m. dim.* d'*Árbol*.

ARBOLECER, *v. n.* (*v.*) Croître en parlant d'un arbre.

ARBOLECICO, *s. m. dim.* d'*Árbol*.

ARBOLECILLO, *s. m. dim.* d'*Árbol*.

ARBOLEDA, *s. f.* Futaie, bois : forêt de grands arbres.

ARBOLEJO, *s. m. dim.* d'*Árbol*.

ARBOLETE, *s. m.* Arbret, arbrot : branche d'arbre plantée en terre, garnie de pipeaux pour prendre des oiseaux.

ARBOLICICO, *s. m.* (*v.*) *dim.* d'*Árbol*.

ARBOLICO, ILLO, *s. m. dim.* d'*Árbol*. ‖ Arbrisseau : plante dont la tige, plus faible que celle de l'arbre, se subdivise en rameaux dès sa base. ‖ (*mar.*) Mâtereau, espar.

ARBOLISTA, *s. m.* Pépiniériste : jardinier qui soigne des pépinières, qui cultive des arbres.

ARBOLITO, *s. m. dim.* d'*Árbol*.

ARBOLLON, *s. m.* Canal, conduit, rigole par où l'eau s'écoule : écluse : bonde d'un étang : décharge : ouverture d'un lac.

ÁRBOR, *s. m.* (*v.*) V. *Árbol*.

ARBORADO, DA, *adj.* (*v.*) V. *Arbolado*.

ARBÓRBOLA, *s. f.* (*v.*) V. *Albórbola*.

ARBORECICO, *s. m.* (*v.*) *dim.* d'*Árbor*.

ARBÓREO, EA, *adj.* D'arbre : qui concerne les arbres.

ARBORICA, *s. f.* (*v.*) *dim.* d'*Árbor*.

* **ARBORIZACION**, *s. f.* (*hist. nat.*) Arborisation : dessin naturel imitant un arbre, sur une pierre.

* **ARBORIZADO, DA**, *adj.* (*hist. nat.*) Arborisé. On le dit de certaines pierres sur lesquelles on voit des représentations d'arbres.

ARBOTANTE, *s. m.* (*arch.*) Arc-boutant : pilier de voûte terminé en demi-arc.

ARBUSTA, *s. f.* (*v.*) V. *Arbusto*.

ARBUSTILLO, *s. f. dim.* d'*Arbusto*.

ARBUSTO, *s. m.* Arbuste : sous-arbrisseau : petite plante ligneuse qui ne s'élève pas plus que les herbes.

ARCA, *s. f.* Caisse : coffre à dessus plat. ‖ (*inus.*) V. *Sepulcro*. ‖ (*v.*) Le travail de battre, carder ou arçonner la laine. ‖ Arche à pots : petit fourneau destiné à recuire les vases de verre ou de cristal. ‖ *Arca de agua* : château d'eau : réservoir qui fournit de l'eau pour les fontaines. ‖ *Arca de pan* : huche pour serrer le pain. ‖ *Arca del pan* : (*fam. bad.*) le ventre. ‖ *Arca del dinero* : coffre-fort. ‖ *Arca del testamento* : arche d'alliance. ‖ *Arca de Noé ó del diluvio* : arche de Noé. ‖ *Arca de Noé* : (*fig.*) arche de Noé maison où il y a toutes sortes de gens ou d'animaux ramassés : coffre qui renferme différentes choses. ‖ *Arca cerrada* : (*fig.*) personne ou chose qu'on ne peut pas connaître difficile à pénétrer, réservée. ‖ *Arcas reales*, cassette du roi, trésor public. ‖ *Arcas del cuerpo* : coffre du corps : capacité formée par les côtes. ‖ *Hacer arcas* : ouvrir les caisses du trésor, pour donner ou recevoir de l'argent.

ARCABUCEADO, DA, *p. p.* V. *Arcabucear*.

ARCABUCEAR, *v. a.* (*inus.*) Tirer des coups d'arquebuse. ‖ (*mil.*) Arquebuser : fusiller : tuer à coups d'arquebuse ou de fusil.

ARCABUCERÍA, *s. f.* Troupe d'arquebusiers. ‖ Escopetterie, fusillade : décharge de plusieurs fusils à la fois. ‖ Assemblage de plusieurs arquebuses. ‖ Arquebuserie : métier d'arquebusier : fabrique d'arquebuses.

ARCABUCERO, *s. m.* Arquebusier : soldat armé d'une arquebuse. ‖ Armurier : ouvrier qui fait des arquebuses et toutes sortes d'armes à feu portatives.

ARCABUCETE, *s. m. dim.* d'*Arcabuz*.

ARCABUZ, *s. m.* Arquebuse : arme à feu qui consiste en un long canon de fer monté sur un fût de bois, garni des pièces nécessaires pour faire feu.

ARCABUZAZO, *s. m.* Arquebusade : coup d'arquebuse.

ARCACIL, *s. m.* V. *Alguacil.*

ARCADA, *s. f.* Bondissement de cœur, nausées : indices de vomissement. ‖ *Arcadas, pl.* Arches, arcades : voûtes d'un pont, d'un édifice, etc. ; (*mar.*) Cloisons de la cale.

ARCADE, *adj.* et *s. m. f.* Arcadien : de l'Arcadie.

ARCADIO, DIA, *adj.* Arcadique : d'Arcadie.

ARCADO, *p. p.* V. *Arcar.*

ARCADOR, *s. m.* (*v.*) V. *Arqueador.*

ARCADUZ, *s. m.* Aquéduc : canal pour conduire de l'eau d'un lieu dans un autre. ‖ Seau ou godet de la machine hydraulique appelée chapelet. ‖ (*fig. inus.*) Moyen, voie pour parvenir à quelque chose.

ARCADUZADO, *p. p.* V. *Arcaduzar.*

ARCADUZAR, *v. a.* (*inus.*) Conduire l'eau par des aqueducs.

* ARCAISMO, *s. m.* Archaïsme : mot antique, tour de phrase suranné.

ARCÁNGEL, *s. m.* Archange : ange d'un ordre supérieur, selon la Bible. ‖ Archange : nom propre.

* ARCANGEL, *s. m.* (*géog.*) Archangel : ville maritime de la Russie.

ARCANIDAD, *s. f.* Mystère profond : secret important.

ARCANO, NA, *adj.* Caché, mystérieux, obscur, secret ; arcane.

ARCANO, *s. m.* V. *Arcanidad.* ‖ Arcane : produit dont les alchimistes font un mystère.

ARCAR, *v. a.* Arconner : préparer, battre la laine avec l'arçon.

ARCAZ, *s. m.* (*v.*) *augm.* d'*Arca.* ‖ *Ar.* Brancard pour porter les morts en terre.

ARCAZA, *s. f.* (*v.*) *augm.* d'*Arca.*

ARCE, *s. m.* Érable : genre d'arbre dont le sycomore est une espèce. V. *Acer.* ‖ (*v.*) V. *Arcen.*

* ARCEBISPE, *s. m.* (*v.*) V. *Arzobispo.*

ARCEDIANATO, *s. m.* Archidiaconat : dignité d'archidiacre.

ARCEDIANADGO, ou ARCEDIANAZGO, *s. m.* (*v.*) V. *Arcedianato.*

ARCEDIANO, *s. m.* Archidiacre : le premier des diacres. C'est aujourd'hui une dignité dans les chapitres.

ARCEN, *s. m.* (*v.*) V. *Borde, márgen.* ‖ *Ar.* Couvercle ou couverture d'un puits.

ARCHA, *s. f.* (*v.*) Arme en forme de coutelas dont se servaient les archers.

ARCHERO, *s. m.* Archer : homme de guerre combattant avec l'arc. ‖ Archer : soldat de la garde qu'avait anciennement le roi d'Espagne. ‖ Archer : petit officier de justice ou de police.

ARCHIDUCADO, *s. m.* Archiduché : domaine, seigneurie d'archiduc.

ARCHIDUCAL, *adj. m. f.* Qui appartient à l'archiduc ou à l'archiduché.

ARCHIDUQUE, *s. m.* Archiduc : titre des princes de la maison d'Autriche. ‖ Archiduc premier duc.

ARCHIDUQUESA, *s. f.* Archiduchesse femme, fille, sœur d'un archiduc, ou la princesse qui est revêtue de cette dignité.

ARCHILAUD, *s. m.* Archiluth : instrument de musique à 6 cordes.

* ARCHIMANDRITA, *s. m.* Archimandrite : supérieur de quelques monastères de l'Orient

* ARCHIN, *s. m.* Arschim : mesure d'étendue dont on se sert à la Chine pour mesurer les étoffes, égale à 93 centimètres.

ARCHIPÁMPANO, *s. m.* (*bad.*) Premier moutardier du pape : titre plaisant d'une dignité imaginaire.

ARCHIPIÉLAGO, *s. m.* Archipel : étendue de mer parsemée d'îles. ‖ Archipel. On le dit par excellence de la mer Égée des anciens.

ARCHIVADO, *p. p.* V. *Archivar.*

ARCHIVAR, *v. a.* Garder, déposer dans des archives.

ARCHIVERO, *s. m.* Archiviste : garde des archives.

ARCHIVISTA, *s. m.* (*v.*) V. *Archivero.*

ARCHIVO, *s. m.* Archive : lieu où l'on garde des titres, des chartes et autres papiers importans. ‖ (*fig.*) Confident, dépositaire des secrets les plus intimes de quelqu'un.

ARCIDIANAZGO, *s. m.* (*v.*) V. *Arcedianato.*

ARCIDIANO, *s. m.* (*v.*) V. *Arcediano.*

ARCIDRICHE, *s. m.* (*v.*) Échiquier : tablier sur lequel on joue aux échecs.

ARCILLA, *s. f.* Argile, glaise, terre-glaise.

* ARCILLA, *s. f.* (*géog.*) Arzilla : ville d'Afrique, dans le royaume de Fez.

ARCILLOSO, SA, *adj.* Argileux : glaiseux : de la nature de l'argile.

ARCIPRESTADGO, *s. m.* Archiprêtré : dignité d'archiprêtre, et l'étendue de sa juridiction.

ARCIPRESTAZGO, *s. m.* V. *Arcipresta dgo.*

ARCIPRESTE, *s. m.* Archiprêtre : titre de dignité ecclésiastique.

ARCO, *s. m.* (*géom.*) Arc : portion d'une courbe. ‖ Arc : bois, ou fer courbé en demi-cercle, qui sert à tirer des flèches. ‖ Archet : sorte de petit arc qui a pour corde plusieurs crins de cheval, et dont on se sert pour tirer des sons d'une viole, d'un violon, etc. ‖ Cerceau : cercle de bois ou de fer qui sert à relier les tonneaux. ‖ (*arch.*) Arc, arcade, arche, cintre : ouverture en demi-cercle. ‖ *Arco de bóveda* : arceau cintre, arc de voûte. ‖ *Arco diagonal* : ogive, arceau en forme d'arête qui passe en dedans dans une voûte, d'un angle à l'autre. ‖ *Arco escarzano* : arc d'allégeance, arc aplati. ‖ *Arco aviajado* : voussure : la con-

gure d'une voûte. ‖ *Arco iris* : arc-en-ciel. ‖ *Arco triunfal* : arc de triomphe. ‖ *Arco apuntado* : arc formé par deux portions de cercle, qui font angle ensemble à la clef de la voute. ‖ *Arco del cielo* : V. *Arco iris.* ‖ *Arco de medio punto* : (*arch.*) arc en demi-cercle entier. ‖ *Arco de San Martin*. *Mur.* V. *Arco iris.* ‖ *Arco toral* : chacun des arcs sur lesquels porte un dôme.

ARCON, *s. m. augm.* d'*Arca.* Caisson : grande caisse.

ARCONTADO, *s. m.* Archontat : dignité d'archonte.

***ARCONTE**, *s. m.* Archonte : titre des principaux magistrats des républiques grecques.

ÁRCTICO, CA, *adj.* (*astr.*) V. *Ártico.*

ARCUADO, DA, *adj.* (*v.*) V. *Arqueado.*

ARCUAL, *adj. m. f.* (*v.*) Courbé en arc, fait en arcade : voûté.

ARDA, *s. f.* V. *Ardilla.*

***ARDACINA**, *s. f.* Ardassine : belle soie de Perse.

ARDALEADO, *p. p.* V. *Ardalear.*

ARDALEAR, *v. n.* V. *Ralear.*

***ARDAZA**, *s. f.* Ardasse : la plus grossière soie de Perse.

***ARDÉNAS**, *s. f.* (*géog.*) Ardennes : grande forêt sur la Meuse.

ARDENTÍA, *s. f.* (*inus.*) V. *Ardor.* ‖ (*mar.*) Furolle : lumière phosphorique que répand l'eau de la mer quand elle est agitée, surtout quand il règne des vents froids.

ARDENTÍSIMAMENTE, *adv. sup.* d'*Ardientemente.*

ARDENTÍSIMO, MA, *adj. sup.* d'*Ardiente.*

ARDER, *v. n.* Brûler : flamber : s'enflammer : s'embraser. ‖ (*en*) (*fig.*) Brûler, en parlant de l'amour, du désir et de plusieurs autres passions. ‖ *Ardiendo en cólera* : bouillant de colère.

ARDER, *v. a.* (*v.*) V. *Abrasar.*

ARDERÓ, RA, *adj.* On le dit du chien qui fait la chasse des écureuils.

ARDERSE (*en*), *v. r.* Entreprendre, s'engager avec ardeur. ‖ *Arderse en pleitos* : s'engager trop dans des procès.

ARDICA, *s. f. dim.* d'*Arda.*

ARDICIA, *s. f.* (*v.*) Désir vif et ardent de quelque chose.

ARDID, *s. m.* Astuce, ruse, stratagème, finesse. ‖ *Ardides* : *pl.* Pipeaux : tours de souplesse. ‖ *Usar de ardides* : ruser.

ARDID, DA. *adj.* (*v.*) Rusé, astucieux, fin. ‖ (*id.*) Vaillant, courageux, hardi, intrépide.

ARDIDAMENTE, *adv.* (*v.*) Courageusement, vaillamment, intrépidement.

ARDIDEZ, *s. f.* (*v.*) V. *Ardid.*

ARDIDEZA, *s. f.* (*v.*) Valeur courage, audace, intrépidité, hardiesse. ‖ (*id.*) V. *Ardid.*

ARDIDO, *p. p.* V. *Arder.* ‖ *adj.* V. *Recalentado* (en parlant du blé, des olives, du tabac, etc.). ‖ Audacieux, hardi, courageux, intrépide.

ARDIDOSAMENTE, *adv.* (*v.*) Courageusement.

ARDIDOSO, SA, *adj.* (*v.*) V. *Animoso, astuto.*

ARDIENTE, *p. a.* V. *Arder.* ‖ *adj.* Brûlant, ardent.

ARDIENTEMENTE, *adv.* Ardemment : avec ardeur.

ARDIL, *s. m.* (*v.*) V. *Ánimo, valor.*

ARDILLA, *s. f.* Écureuil : petit quadrupède. ‖ *Andar como ardilla* : aller et venir comme pois en pot.

ARDIMENTO, *s. m.* (*fig.*) V. *Ardimiento.*

ARDIMIENTO, *s. m.* Bravoure, courage, valeur, intrépidité. ‖ Embrasement : l'action de s'embraser, de brûler, de s'enflammer.

ARDÍNCULO, *s. m.* (*vétér.*) Sorte de tumeur qui survient aux chevaux.

ARDIT, *s. m.* (*v.*) V. *Valiente.*

ARDITE, *s. m.* Patard, maille, obole : monnaie ancienne d'Espagne, qui a cours encore dans la Catalogne. ‖ *No vale un ardite* : il ne vaut pas une obole, une maille.

ARDOR, *s. m.* Ardeur : chaleur grande, extrême. ‖ (*fig.*) Fougue, intensité, effervescence, feu, ardeur, chaleur, vivacité. ‖ (*v.*) V. *Ansia, anhelo.* ‖ *En el ardor de la disputa, de la batalla* : dans l'ardeur du combat.

***ARDOROSO, SA**, *adj.* Fougueux.

ARDUAMENTE, *adv.* Péniblement, très-difficilement, avec beaucoup de peine.

ARDUIDAD, *s. f.* (*inus.*) Grande difficulté.

ARDUÍSIMO, MA, *adj. sup.* d'*Arduo.*

ARDUO, DUA, *adj.* Difficile, escarpé, malaisé, épineux, pénible.

ARDURA, *s. f.* (*v.*) V. *Estrechez, angustia.*

ÁREA, *s. f.* (*géom.*) Aire : l'espace qu'une figure renferme.

ARECER, *v. a.* (*v.*) V. *Secar.*

ÁREL, *s. m.* Grand crible.

ARELAR, *v. a.* Cribler.

ARENA, *s. f.* Sable, arène, gravier. ‖ (*fig.*) Arène : amphithéâtre où combattaient les gladiateurs et les bêtes farouches, et que l'on couvrait de sable. ‖ *Arena brujа*. *Mur.* sable menu qu'on retire des canaux quand on les nettoie. ‖ *Arena muerta* : le sable qui étant pur et sans mélange n'est pas bon pour meler aux terres qu'on cultive. ‖ *Arena movediza* : sable mouvant. ‖ *Arenas*, *pl.* Gravelle : petit gravier qui se forme dans les reins.

***ARENACION**, *s. f.* (*méd.*) Arénation : l'action de couvrir une personne de sable pour la guérir de certaines maladies.

ARENÁCEO, EA, *adj.* V. *Arenoso.*

ARENADO, *p. p.* V. *Arenar.*

ARENAL, *s. m.* Grève : lieu uni et plat, couvert de gravier, de sable : platin.

ARENALEJO, *s. m. dim.* d'*Arenal.*

ARENALILLO, *s. m. dim.* d'*Arenal.*

ARENAR, *v. a.* (*v.*) V. *Enarenar.* ‖ Frotter avec du sable.

ARENCADO, *p. p.* V. *Arencar.*

ARENCAR, *v. a.* (*v.*) Saler, préparer des sardines comme on sale et on prépare les harengs.

ARENCON, *s. m. augm.* d'*Arenque.*

ARENGA, *s. f.* Harangue : discours. ‖ (*iron.*) Discours, histoire, harangue étudiée pour séduire, pour tromper quelqu'un.

ARENGADO, *p. p.* V. *Arengar.*

***ARENGADOR**, *s. m.* Harangueur : celui qui harangue, qui prononce des discours.

ARENGAR, *v. a.* Haranguer : prononcer une harangue, un discours en public.

ARENICA, *s. f. dim.* d'*Arena.*

ARENILLA, *s. f. dim.* d'*Arena.* ‖ Sablon. ‖ Craie : maladie qui attaque les faucons. ‖ *Arenillas, pl.* Salpêtre réduit en petits grains, comme si c'était du sable. ‖ Sorte de dés marqués seulement d'un côté.

ARENISCO, CA, *adj.* Sablonneux. On le dit de la terre et de tout ce qui contient beaucoup de sable.

ARENOSO, SA, *adj.* Sableux, graveleux, sablonneux, aréneux. ‖ *Tierras arenosas :* terres croulières. ‖ Qui participe de la nature du sable.

ARENQUE, *s. m.* Hareng : petit poisson de mer. ‖ *Arenque frescal :* hareng pec. ‖ *Arenque ahumado :* craquelot. ‖ *Arenque embanastado :* vrac.

ARENQUERA, *s. f.* Harengère : femme qui fait le métier de vendre des harengs.

ARENZATA, *s. f.* (*v.*) V. *Almutelio.*

***AREÓMETRO**, *s. m.* (*phys.*) Aréomètre, pèse-liqueur : instrument dont on se sert pour connaître le degré de pesanteur des fluides.

AREOPAGITA, *s. m.* Aréopagite : juge de l'aréopage.

AREÓPAGO, *s. m.* Aréopage : tribunal d'Athènes, célèbre dans l'antiquité par sa réputation de sagesse.

ARESTA, *s. f.* V. *Tormento.* ‖ (*v.*) V. *Espina.*

ARESTIL, *s. m.* (*v.*) V. *Arestin.*

ARESTIN, *s. m.* (*vétér.*) Teignes, maladie qui consiste dans la pourriture de la fourchette du pied du cheval.

ARESTINADO, DA, *adj.* Attaqué des teignes.

***AREZO**, *s. m.* (*géog.*) Arezzo : ville d'Italie.

ARFADA, *s. m.* (*mar.*) Tangage : balancement alternatif de l'avant à l'arrière d'un vaisseau.

ARFADO, *p. p.* V. *Arfar.*

ARFAR, *v. n.* (*mar.*) Tanguer. Il se dit d'un vaisseau qui éprouve le balancement du tangage.

ARFIL, *s. m.* V. *Alfil.*

ARGADIJO, *s. m.* V. *Argadillo.*

ARGADILLO, *s. m.* Dévidoir. V. *Devanadera.* ‖ (*fig.*) Intrigant, homme qui se mêle de tout, qui fait le bon valet. ‖ (*fig. v.*) Enchaînement des parties du corps. ‖ *Ar.* Grand panier d'osier.

ARGADO, *s. m.* Ruse, malice.

ARGALLA, *s. f.* V. *Algalia.*

ARGALLERA, *s. f.* Mouchette : outil qui sert à faire les baguettes, les boudins, les moulures, etc.

ARGAMANDEL, *s. m.* Chiffon, haillon, lambeau.

ARGAMANDIJO, *s. m.* L'assemblage de plusieurs petites choses nécessaires pour un art ou métier. ‖ *Dueño y señor del argamandijo :* (*fam.*) on le dit de celui qui a quelque autorité sur une chose, qui a quelque pouvoir.

ARGAMASA, *s. f.* Mortier : mélange de terre, de sable ou de ciment avec de l'eau, ou avec de la chaux éteinte dans l'eau. ‖ Repons : mortier fait de petits plâtras mêlés avec du tuileau et de la brique concassée. ‖ Impastation : composition faite de substances broyées et mises en pâte. ‖ (*v.*) V. *Alhóndiga.*

ARGAMASADO, *p. p.* V. *Argamasar.*

ARGAMASAR, *v. a.* Corroyer : battre et pétrir de la terre-glaise afin de faire une espèce de massif qui retienne l'eau. ‖ Faire du mortier, des repons, de l'impastation.

ARGAMASON, *s. m.* Plâtras : morceau de plâtre qui a déjà été mis en œuvre.

ARGAMULLA, *s. f.* V. *Amelo.*

ARGANA, *s. f.* (*inus.*) Sorte de machine en forme de grue pour lever de grands fardeaux. ‖ *Arganas, pl.* Sorte de panier ou de corbeille d'osier pour mettre aux bêtes de somme.

ARGANEL, *s. m.* Petit cercle de métal qui fait partie de l'astrolabe.

***ARGANEO**, *s. m.* (*mar.*) Arganeau, organeau : gros anneau de fer où l'on attache des cordages.

ÁRGANO, *s. m.* V. *Árgana.*

ARGAVIESO, *s. m.* (*v.*) Tempête, tourbillon, grain.

ARGAYA, *s. f.* (*v.*) V. *Arista.*

ARGEL, *adj.* Arzel, balzan. On le dit d'un cheval qui a une marque de poils blancs au pied droit. ‖ (*fig. fam.*) Malheureux, infortuné. ‖ *Argel cuadralbo :* cheval balzan des quatre pieds. ‖ *Argel trubado :* cheval balzan des deux pieds droits. ‖ *Argel trastrabado :* cheval balzan du pied

droit de derrière et du pied gauche de devant. ‖ *Argel tresalbo* : cheval balzan des deux pieds de devant et du pied droit de derrière.

* **ARGEL**, *s. m.* (*géog.*) Alger : royaume, et sa capitale, dans la Barbarie.

ARGELINO, NA, *adj.* et *s.* Algérien : d'Alger.

ARGÉMONE, *s. m.* Argémone, pavot épineux : plante.

ARGEN, *s. m.* (*blas.*) Argent : un des deux métaux qu'on emploie dans les armoiries, et qu'on représente par de l'argent ou seulement avec du blanc. ‖ (*v.*) V. *Moneda, dinero.* ‖ *Argen vivo* : (*v.*) argent-vif, vif-argent.

ARGENT, *s. m.* (*v.*) V. *Plata.* ‖ *Argent vivo* : (*v.*) V. *Azogue.*

ARGENTADA, *s. f.* (*v.*) Sorte de fard dont les femmes faisaient usage autrefois.

ARGENTADO, *p. p.* V. *Argentar.* ‖ *adj.* (*v.*) V. *Plateado.* ‖ *Olas, ondas argentadas* : (*poés.*) des flots, des ondes blanchissantes; des ondes, des flots argentins. ‖ *Zapato argentado* : soulier ancien percé de plusieurs trous par lesquels il laissait paraître la chaussure de dessous, qui était ordinairement blanche.

ARGENTADOR, *s. m.* (*inus.*) Argenteur : ouvrier qui argente.

ARGENTAR, *v. a.* (*v.*) Argenter : couvrir de feuilles d'argent. ‖ V. *Platear.* ‖ Garnir d'argent quelque chose. ‖ (*poés.*) Donner à quelque chose la couleur et l'éclat de l'argent.

ARGENTARIO, *s. m.* (*v.*) V. *Platero.* ‖ (*v.*) Directeur de la monnaie.

ARGENTERÍA, *s. f.* Broderie très-brillante d'or ou d'argent. ‖ (*fig.*) On le dit du discours, de l'expression qui a plus de clinquant, de faux-brillant que de solidité.

ARGENTERO, *s. m.* (*v.*) V. *Platero.*

ARGENTINA, *s. f.* Argentine : plante dont le dessus des feuilles est d'un blanc luisant et comme argenté.

ARGENTINO, NA, *adj.* Argentin : qui a un son clair et retentissant. ‖ (*poés.*) Argentin, en parlant des ondes, des flots.

ARGENTO, *s. m.* (*poés.*) V. *Plata.* ‖ *Argento vivo* : (*chim.*) sublimé corrosif, ou muriate de mercure au maximum.

ARGENTOSO, SA, *adj.* (*v.*) D'argent. ‖ Mêlé avec de l'argent.

ARGILOSO, SA, *adj.* (*v.*) V. *Arcilloso.*

ARGILLA, *s. f.* V. *Arcilla.*

ARGINAS, *s. f. pl.* (*v.*) V. *Aguaderas.*

ARGIVO, VA, *adj.* Argien, d'Argos, en Grec.

ARGOLLA, *s. f.* Anneau de fer gros et grand. ‖ Sorte de jeu. ‖ Carcan, collier : cercle de fer avec lequel on attache par le cou à un poteau celui qui a commis quelque crime, quelque délit. ‖ Peine du carcan. ‖ (*mar.*) Bagne. ‖ (*v.*) Carcan : espèce de collier ou de chaîne de pierreries. ‖ *Poner á la argolla* : mettre au carcan, pilorier.

ARGOLLETA, *s. f. dim.* d'*Argolla.*

ARGOLLICA, *s. f. dim.* d'*Argolla.*

ARGOLLON, *s. m. augm.* d'*Argolla.*

ÁRGOMA, *s. f.* V. *Aliaga.*

ARGOMAL, *s. m.* Terrain planté de tilleuls.

ARGOMON, *s. m. augm.* d'*Árgoma.*

ARGONAUTA, *s. m.* (*myth.*) Argonaute.

ÁRGOS, *s. m.* (*fig.*) Argus : espion : homme très-clairvoyant, ou qui a des yeux pénétrans.

ARGUCIA, *s. f.* (*inus.*) Argutie : petite subtilité d'esprit, argument sophistique, pointilleux.

ARGÜE, *s. m.* Argue : machine de tireur d'or. ‖ Vindas : cabestan : treuil pour rouler un cable.

ARGUELLADO, *p. p.* V. *Arguellarse.*

ARGUELLARSE, *v. r. Ar.* Dépérir, maigrir, ne point prendre l'accroissement nécessaire.

ARGUELLO, *s. m.* Maigreur, dépérissement, manque de santé.

ARGUEÑAS, *s. f. pl.* (*v.*) V. *Alforjas.*

ARGUEÑAS, *s. f.* V. *Angarillas.*

ARGÜIDO, *p. p.* V. *Argüir.*

ARGÜIR, *v. n.* Argumenter : faire un ou plusieurs arguments, prouver par argument; tirer des conséquences d'une chose à une autre, disputer en raisonnant.

ARGÜIR, *v. a.* Indiquer, prouver, marquer, faire voir. ‖ *Argüirle á uno su conciencia.* V. *Acusar su conciencia á uno.*

ARGULLÍA, *s. f.* (*v.*) V. *Orgullo.*

ARGULLO, *s. m.* (*v.*) V. *Orgullo.*

ARGULLOSAMENTE, *adv.* (*v.*) V. *Orgullosamente.*

ARGULLOSO, SA, *adj.* (*v.*) V. *Orgulloso.*

ÁRGUMA, *s. f.* V. *Aliaga.*

ARGUMAL, *s. m.* V. *Árgomal.*

ARGUMENTACION, *s. f.* Argumentation : action, manière d'argumenter.

ARGUMENTADO, *p. p.* V. *Argumentar.*

ARGUMENTADOR, *s. m.* Argumentateur : celui qui aime, qui se plaît, qui cherche à argumenter, qui argumente.

ARGUMENTAR, *v. n.* (*log.*) Argumenter, raisonner. V. *Argüir.*

ARGUMENTILLO, *s. m. dim.* d'*Argumento.*

ARGUMENTISTA, *s. m.* V. *Argumentador.*

ARGUMENTO, *s. m.* (*log.*) Argument : raisonnement par lequel on tire une conséquence d'une ou de plusieurs propositions

‖ Argument : sujet abrégé d'un livre. ‖ Argumentateur. ‖ Argument, indice, marque, preuve, conjecture. ‖ *Argumentos*, *pl.* Difficultés.

ARGUYENTE, *p. a.* V. *Argüir.* Qui argumente. ‖ *s. m.* Argumentant : celui qui argumente.

ARGUYO, *s. m.* (*v.*) V. *Orgullo.*

ARIA, *s. f.* (*mus.*) Air, ariette.

ARICADO, *p. p.* V. *Aricar.*

ARICAR, *v. a.* (*agr.*) V. *Arrejacar.*

ARIDEZ, *s. f.* Aridité, sécheresse.

ÁRIDO, DA, *adj.* Aride, sec. ‖ (*fig.*) Aride. On le dit d'un sujet qui ne fournit point au discours, et d'un esprit qui ne produit rien.

ARIENZO, *s. m.* (*v.*) Ancienne monnaie de Castille. ‖ *Ar.* V. *Adarme.*

ARIES, *s. m.* Ariès, bélier : le premier des douze signes du zodiaque.

ARIETA, *s. f. dim.* d'*Aria.* Ariette.

ARIETARIO, RIA, *adj.* Qui appartient à la machine appelée bélier.

ARIETE, *s. m.* Bélier : ancienne machine de guerre.

ARIETINO, NA, *adj.* Qui ressemble à la tête d'un bélier.

ARIFARZO, *s. m.* (*boh.*) Sorte de casaque de gros drap.

ARIJO, JA, *adj.* (*agr.*) On le dit d'une terre légère, facile à travailler.

ARILLO, *s. m. dim.* d'*Aro.* ‖ Cercle de bois sur lequel on arrange les collets des ecclésiastiques. ‖ Jonc, oreillette, bague d'oreille, pendant d'oreille. ‖ *Hacer entrar á uno por el arillo* : (*fig.*) faire donner dans le panneau.

ARIMEZ, *s. m.* Balcon, galerie saillante hors d'un bâtiment; saillie, avant-corps d'un bâtiment.

ARIOL, ou ARIOLO, *s. m.* (*v.*) V. *Agorero.*

ARÍSARO, *s. m.* Arisarum : espèce de gouet, plante.

ARISCO, CA, *adj.* Rebours, hargneux, farouche. On le dit ordinairement des animaux domestiques qui ne veulent pas se laisser manier, et quelquefois d'un homme intraitable.

ARISMÉTICA, *s. f.* V. *Aritmética.*

ARISMÉTICO, CA, *adj.* V. *Aritmético.*

ARISNEGRO, *adj.* V. *Arisprieto.*

ARISPRIETO, *adj.* On le dit du blé noir ou blé sarrasin.

ARISTA, *s. f.* Barbe ou pointe de l'épi de blé. ‖ V. *Agramiza.* ‖ (*v.*) Arête. V. *Espina.* ‖ (*boh.*) V. *Piedra.*

ARISTADO, DA, *adj.* (*v.*) Qui a des arêtes.

ARISTARCO, *s. m.* Aristarque : nom propre qui s'emploie figurément pour designer un critique sévère, mais juste.

ARISTAS, *s. f. pl.* (*fort.*) Lignes droites qui coupent les diverses plans que forme l'esplanade.

ARISTOCRACIA, *s. f.* Aristocratie : sorte de gouvernement où le pouvoir souverain réside dans un certain nombre de nobles ou de privilégiés.

* ARISTOCRATA, *s. m.* Aristocrate, partisan, membre d'un gouvernement aristocratique.

* ARISTOCRÁTICAMENTE, *adv.* Aristocratiquement : d'une manière aristocratique.

ARISTOCRÁTICO, CA, *adj.* Aristocratique, qui appartient à l'aristocratie.

* ARISTODEMOCRACIA, *s. f.* Aristodémocratie : gouvernement auquel la noblesse et le peuple ont part.

* ARISTOLOGIA, *s. f.* (*v.*) V. *Aristoloquia.*

* ARISTOLOQUIA, *s. f.* Aristoloche : plante dont il y a plusieurs espèces.

ARISTOSO, SA, *adj.* Qui a beaucoup d'arêtes. ‖ Plein de barbes ou de pointes, en parlant du blé.

ARISTOTÉLICO, CA, *adj.* Qui appartient à Aristote.

ARITMÉTICA, *s. f.* Arithmétique : science des nombres.

* ARITMÉTICAMENTE, *adv.* Arithmétiquement : d'une manière arithmétique.

ARITMÉTICO, CA, *adj.* Arithmétique qui est fondé sur les nombres, sur les quantités.

* ARITMÉTICO, *s. m.* Arithméticien : celui qui sait l'arithmétique.

ARLEQUÍN, *s. m.* Arlequin : bateleur, farceur, bouffon, dont le vêtement est chargé de pièces de diverses couleurs.

* ARLEQUINADA, *s. f.* Arlequinade : bouffonnerie d'arlequin, soit dans le jeu, soit dans les paroles.

ARLO, *s. m.* V. *Bérbero.*

ARLOTA, *s. f.* V. *Alrota.*

ARLOTE, *s. m.* (*v.*) V. *Holgazan, bribon.*

ARLOTERÍA, *s. f.* (*v.*) V. *Holgazanería, briboneria.*

ARMA, *s. f.* Arme : instrument qui sert à attaquer ou à se défendre. ‖ *Arma falsa* : fausse alarme. ‖ *Arma arrojadiza* : arme qu'on jette, qu'on lance, qu'on darde : arme de trait. ‖ *Arma blanca* : arme blanche : tout ce qui composait l'armure des anciens chevaliers. ‖ *Arma de fuego* : arme à feu. ‖ *¡ Arma! ¡ arma!* aux armes! ‖ *Armas, pl.* Armes : profession de la guerre. ‖ Armes : diverses espèces de troupes : cavalerie, infanterie, artillerie. ‖ Armes, armées. ‖ (*fig.*) Armes, moyens. ‖ Les différentes pièces qui composent un instrument. ‖ (*blas.*) Armes, armoiries : marques propres et héréditaires à chaque maison noble, et peintes ou figurées sur l'écu et sur la cotte d'armes. ‖ *Armas falsas* : (*blas.*) armes fausses, armes en équerre : armes qui ne

sont pas selon les règles du blason. ‖ *Armas parlantes* : (*id.*) armes parlantes : celles qui expriment en tout ou en partie le nom de la maison : ainsi les armes de Castille sont un *castillo* (château). ‖ *Armas de repuesto* : armes de rechange. ‖ *Tomar las armas* : prendre les armes, courir aux armes. ‖ *Hacer á las armas* : aguerrir. ‖ *Con las armas en la mano* : prêt à faire la guerre.

ARMADA, *s. f.* Armée navale, armée de mer, flotte de guerre. ‖ (*v.*) V. *Escuadra.* ‖ (*vén.*) Troupe commandée pour une battue. ‖ (*boh.*) Tricherie, friponnerie, tromperie au jeu.

ARMADERA, *s. f.* (*mar.*) Une des grosses pièces de bois qui forment la carcasse d'un vaisseau.

ARMADÍA, *s. f.* [illegible]die, radeau. ‖ (*v.*) V. *Armadijo.*

ARMADIJA, *s. f.* (*v.*) V. *Armadijo.*

ARMADIJO, *s. m.* Trébuchet, attrapoire, trappe, piége.

ARMADILLA, *s. f.* Armadille : petite flotte que le roi d'Espagne entretenait dans le Nouveau-Monde, pour empêcher que les étrangers ne commerçassent dans ses possessions. ‖ (*boh.*) L'argent que quelqu'un donne à une personne afin qu'elle joue pour lui. *Barco de armadilla* : (*mar.*) bâtiment en station.

ARMADILLO, *s. m.* Armadille, tatou : quadrupède des Indes.

ARMADO, *p. p.* V. *Armar.* ‖ *adj.* Plaqué. C'est un mot de passementier. ‖ Artillé. ‖ Équipé. ‖ *Armado de peto* : plastronné. ‖ *Armado de todas armas* : pesamment armé.

ARMADO, *s. m.* Homme armé à l'antique pour garder la chapelle où est exposé le saint-sacrement le jeudi et le vendredi saints.

ARMADOR, *s. m.* Armateur : celui qui arme à ses frais un ou plusieurs vaisseaux pour aller en course. ‖ Celui qui cherche et qui enrôle des hommes pour la pêche de la baleine et de la morue. ‖ V. *Jubon.*

ARMADURA, *s. f.* Armure : les armes défensives qui couvrent et joignent le corps, comme la cuirasse, le casque, etc. ‖ Monture : l'action de monter un ouvrage ; travail de l'ouvrier qui monte un ouvrage, prix pour monter un ouvrage. ‖ Charpente : ouvrage de grosses pièces de bois taillées et équarries. ‖ Squelette. ‖ (*v.*) V. *Armadijo.* ‖ *Armadura de la cama* : bois de lit.

ARMAGA, *s. f.* Rue sauvage : plante.

ARMAJAL, *s. m. Mur.* V. *Marjal.*

ARMAJARA, *s. f. Mur.* Portion de terrain bien cultivé et fumé pour y planter des arbres.

ARMAMENTO, *s. m.* Armement : appareil de guerre.

ARMAMIENTO, *s m.* (*v.*) Défenses, bois, cornes.

ARMANDIJO, *s. m.* (*v.*) V. *Armadijo.*

* ARMANDO, *s. m.* (*n. p.*) Armand.

ARMANZA, *s. f.* (*v.*) V. *Armadijo.*

* ARMAÑAQUE, *s. m.* (*géog.*) Armagnac : contrée de France.

ARMAR, *v. a.* Armer : fournir d'armes, revêtir d'armes défensives. ‖ En parlant d'arbres, c'est leur laisser une ou plusieurs maîtresses branches, selon la forme et la hauteur qu'on veut qu'ils aient. ‖ (*fig. fam.*) Préparer, disposer. ‖ (*v.*) Tendre des piéges pour prendre quelque animal. ‖ *Armar lazos, trampas, zancadilla* : (*fig.*) dresser un piége, des embûches, etc. ‖ *Armar un reloj, una máquina*, etc. : remonter un horloge, une machine, etc. ‖ *Armar una arma ofensiva* : bander une arme offensive. ‖ *Armar una treta, una entruchada* : manigancer. ‖ *Armar con un palo ó garrote* : emmancher. ‖ *Armar asechanzas* : tendre des piéges, des embûches. ‖ *Armar pleitos, pendencia, ruido* : chicaner, intenter des procès. ‖ *Armar zambra en una casa* : (*fig.*) faire ravage, faire du ravage dans une maison. ‖ *Armar á otro* : (*fig. fam.*) monter, équiper quelqu'un, lui donner ce dont il a besoin. ‖ *Armar á uno caballero* : armer quelqu'un chevalier. ‖ *Armar de punta en blanco* : armer de pied en cap. ‖ *Armar en guerra* : armer en guerre, en course des vaisseaux marchands. ‖ *Armar la cuenta* : dresser un compte. ‖ *Armarla* : tricher, frauder au jeu. ‖ *Armar la ballesta, el arco* : bander l'arc, l'arbalète. ‖ *Armar la bayoneta* : mettre la baïonnette au bout du fusil. ‖ *Armarla con queso* : (*fig. fam.*) tromper finement, adroitement. ‖ *Armar una casa* : faire, assembler la charpente d'une maison. ‖ *Armar fallona* : chercher querelle. ‖ *Armar traicion* : ourdir, machiner une trahison. ‖ *Armar un navío* : équiper, armer un vaisseau. ‖ *Armar las viñas* : échalasser une vigne.

ARMAR, *v. n.* (*v.*) V. *Armarse.* ‖ Appuyer, porter, peser. ‖ Figurer, cadrer, convenir, avoir de la convenance, de la symétrie avec une autre chose, être propre à.

ARMARSE (*de*), *v. r.* S'armer, se préparer pour la guerre. ‖ S'armer : prendre les armes. ‖ *Armarse de paciencia* : se munir, s'armer de patience.

ARMARINTO, *s. m.* Armarinthe, cachris : plante.

ARMARIO, *s. m.* Armoire : buffet : serre-papier. ‖ *Armario de iglesia* : chapier.

ARMATOSTE, *s. m.* Meuble ou tout objet mal travaillé, qui est plutôt embarrassant que commode. ‖ V. *Armadijo* (pour la chasse). ‖ (*v.*) Instrument avec lequel on bandait l'arbalète.

ARMAZON, *s. f.* Armature : charpente. ‖ V. *Armadura.* ‖ Armement : l'action d'armer. ‖ V. *Esqueleto*

* ARMELLA, *s. f.* Cramponnet : c'est dans une serrure la partie qui tient la queue du pêne, qui l'embrasse, et dans laquelle il se meut. ‖ Anneau : piton : sorte de clou dont la tête est percée en anneau. ‖ (*v.*) Bracelet que portaient autrefois les femmes. ‖ *Armellas, pl.* Annelots.

ARMELLUELA, *s. f. dim.* d'*Armella.*

ARMENIO, NIA, *adj.* et *s.* Arménien : d'Arménie.

ARMERÍA, *s. f.* Arsenal : magasin d'armes et de toutes sortes d'instrumens de guerre. ‖ (*v.*) L'art de l'armurier. ‖ Art héraldique, blason. ‖ (*mar.*) Râtelier d'armes.

ARMERO, *s. m.* Armurier : ouvrier qui fabrique ou qui vend des armes défensives et des armes à feu. ‖ Contrôleur, garde d'arsenal. ‖ Râtelier : deux pièces de bois attachées droites contre la muraille, et garnies de plusieurs chevilles sur lesquelles on pose des fusils, des hallebardes, des mousquets, des sacs, etc. ‖ *Armero mayor* : surintendant de l'arsenal particulier du roi.

ARMÍGERO, RA, *adj.* Guerrier, belliqueux, ami des armes.

ARMILAR, *adj.* Armillaire. On le dit d'une sphère evidée et composée de plusieurs cercles pour représenter la disposition du ciel et le mouvement des astres.

ARMILLA, *s. f.* Pourpoint : cette partie de l'ancien habillement qui couvrait le corps depuis le cou jusque vers la ceinture. ‖ (*v.*) V. *Bracelete, manilla.* ‖ *Armillas* : (*arch.*) *pl.* Armilles : petites moulures qui entourent, en façon d'anneaux, le chapiteau dorique, immédiatement au-dessous de l'ove.

ARMIÑO, *s. m.* (*v.*) V. *Armiño.*

ARMIÑADO, DA, *adj.* Garni d'hermine : blanc comme l'hermine.

ARMIÑO, *s. m.* Hermine : petit animal blanc qui a le bout de la queue noir. ‖ Peau d'hermine. ‖ (*blas.*) Hermine. Il se dit d'une des deux fourrures du blason.

ARMIPOTENTE, *adj. m. f.* (*poés.*) Belliqueux, guerrier, puissant en armes.

ARMISTICIO, *s. m.* Armistice.

ARMON, *s. m.* Train de devant d'une pièce.

ARMONÍA, *s. f.* (*mus.*) Harmonie : concert, accord de divers sons. ‖ (*fig.*) Harmonie, assortiment : accord parfait, entière correspondance de plusieurs parties qui forment un tout, ou qui concourent à une même fin. ‖ Harmonie, intelligence, accord, amitié. ‖ *Hacer, causar armonía* : étonner, causer de l'étonnement, de la surprise.

ARMONÍACO, *s. m.* Gomme ammoniaque.

ARMONICO, CA, *adj.* Harmonique : qui produit de l'harmonie. ‖ (*mus.*) V. *Enarmónico.*

ARMONIOSAMENTE, *adv.* Harmonieusement : avec harmonie.

ARMONIOSO, SA, *adj.* Harmonieux : qui a de l'harmonie. ‖ (*fig.*) Harmonieux : qui a de la proportion, de l'accord, de la symétrie.

ARMONISTA, *s. m.* (*v.*) V. *Músico.*

* ARMÓRICA, *s. f.* Armorique : ancienne contrée maritime des Gaules.

ARMUELLE, *s. m.* Anoche, pourpier, aroche, arroche : plante.

ARNA, *s. f.* *Ar.* Büche.

* ARNACHO, *s. m.* Sophie : plante.

ARNEQUIN, *s. m.* (*v.*) V. *Manequí.* ‖ (*v.*) V. *Arlequín.*

ARNES, *s. m.* Harnais : l'armure complète d'un homme d'armes. ‖ *Arneses, pl.* (*fig. fam.*) Attirail. ‖ *Echar mano á los arneses* : prendre les armes.

ARNILLA, *s. f. dim.* d'*Arna.*

* ARNOLDO, *s. m.* (*n. p.*) Arnold, Arnault.

ARO, *s. m.* Cerceau, cercle. ‖ Châssis. ‖ Archet : châssis de bois tourné en arc que l'on met sur les berceaux des enfans, pour soutenir une ouverture au-dessus de leur tête. ‖ Gros anneau de fer qui sert au jeu de l'*argolla.* ‖ V. *Yaro* (plante). ‖ *Meterle á uno por el aro* : (*fam.*) faire donner dans le panneau.

AROCA, *s. f.* Sorte de toile de lin.

AROMA, *s. f.* Fleur de l'acacia.

AROMA, *s. m.* (*chim.*) Arôme : principe odorant de chaque plante. ‖ Aromate : drogue odoriférante. Il est quelquefois féminin.

AROMATICIDAD, *s. f.* Parfum, odeur, exhalaison odoriférante.

AROMÁTICO, CA, *adj.* Aromatique : qui est de la nature des aromates, qui a l'odeur des aromates.

AROMATIZACION, *s. f.* Aromatisation : l'action d'aromatiser.

AROMATIZADO, *p. p.* V. *Aromatizar.*

AROMATIZANTE, *p. a.* V. *Aromatizar.* Qui aromatise : qui communique l'odeur des aromates.

AROMATIZAR, *v. a.* Aromatiser, parfumer : mêler des aromates, des parfums avec quelque chose.

AROMO, *s. m.* Acacia : arbre.

* ARONDEL, *s. m.* (*géog.*) Arundel : bourg d'Angleterre, dans le Sussex.

ARPA, *s. f.* Harpe : instrument de musique à cordes de longueur inégale.

ARPADO, *p. p.* V. *Arpar.* ‖ *adj.* Denté : qui termine en petites pointes en forme de dents.

ARPADOR, *s. m.* (*v.*) V. *Arpista.*

ARPADURA, *s. f.* V. *Araño, rasguño.*

ARPAR, *v. a.* Déchirer : mettre en lambeaux. ‖ Égratigner : déchirer avec les ongles.

* ARPEGIO, *s. m.* (*mus.*) Arpége.

ARPELLA, *s. f.* Oiseau de proie : espèce d'épervier.

ARPENDE, *s. m.* (*v.*) V. *Arapende.*

ARPEO, *s. m.* Harpeau : sorte de grappin qui sert à accrocher les vaisseaux pour aller à l'abordage : grappin.

ARPÍA, *s. f.* Harpie : monstre fabuleux, ailé, extrêmement vorace, qui avait le visage de femme et le corps d'oiseau de proie. ‖ (*fig. fam.*) Harpie, harpagon : personne avide, avare. ‖ (*id.*) Harpie : femme criarde, laide et méchante. ‖ (*boh.*) Archer, sbire, sergent : petit officier de police.

ARPILLERA, *s. f.* Baline, cordat, serpillière, treillis : grosse toile d'emballage.

ARPISTA, *s. m.* Joueur de harpe.

ARPON, *s. m.* Harpon, varre : espèce de dard destiné à la pêche des cétacés. ‖ (*v.*) V. *Veleta.*

ARPONADO, DA, *adj.* Qui ressemble au harpon.

ARQUEADA, *s. f.* Coup d'archet : l'action de passer l'archet sur les cordes d'un instrument pour en tirer des sons.

ARQUEADO, *p. p.* V. *Arquear.* ‖ *adj.* Arqué, courbé en arc.

ARQUEADOR, *s. m.* Celui qui arque, qui courbe ou plie quelque chose en arc. ‖ (*mar.*) Jaugeur. ‖ Arçonneur : ouvrier qui arçonne les laines.

ARQUEAGE, *s. m.* V. *Arqueo.*

ARQUEAMIENTO, *s. m.* V. *Arqueo.*

ARQUEAR, *v. a.* Arquer : cambrer : courber en arc. ‖ Arçonner : battre la laine avec l'arçon pour la rendre propre à être foulée. ‖ (*mar.*) Jauger : mesurer la capacité d'un navire. ‖ *Arquear las cejas* : hausser les sourcils.

ARQUEO, *s. m.* L'action et l'effet d'arquer. ‖ (*mar.*) Jaugeage, jauge.

ARQUERÍA, *s. f.* Arcade : série d'arcs qui forment une ouverture, un passage.

ARQUERO, *s. m.* Celui qui fait des cercles, des cerceaux pour relier les tonneaux. ‖ Caissier : en parlant de celui qui tient la caisse du trésor public, ou d'une communauté ou corporation quelconque. ‖ Quelquefois on donne ce nom au trésorier lui-même. ‖ (*v.*) Archer : homme de guerre combattant avec l'arc.

ARQUETA, *s. f. dim.* d'*Arca.* Cassette : petit coffre. ‖ Jauge : verge de bois ou de fer portant une division pour mesurer les futailles.

ARQUETAR, *v. a.* Arçonner : battre avec l'arçon.

* **ARQUETIPO**, *s. m.* Archétype : original, patron, modèle sur lequel on fait un ouvrage.

ARQUETON, *s. m. augm.* d'*Arqueta.*

ARQUETONCILLO, *s. m. dim.* d'*Arqueton.*

ARQUIBANCO, *s. m.* (*v.*) Coffre long à compartimens, dont les couvercles servent de siége.

ARQUIEPISCOPAL, *adj.* V. *Arzobispal*

ARQUILEXIUS, *s. m.* Plante de jardin.

ARQUILLA, *s. f. dim.* d'*Arca.* Cassette, coffret.

ARQUILLO, *s. m. dim.* d'*Arco.*

ARQUIMESA, *s. f.* *Ar.* Bureau, secrétaire : meuble qui sert à écrire et à enfermer des papiers.

ARQUIMESILLA, *s. f. dim.* d'*Arquimesa.*

ARQUISINAGOGO, *s. m.* Président : principal personnage d'une synagogue.

ARQUÍTA, *s. f. dim.* d'*Arca.*

ARQUITECTO, *s. m.* Architecte : celui qui exerce l'architecture, l'art de bâtir.

ARQUITECTÓNICO, CA, *adj.* Architectonique : qui appartient à l'architecture.

ARQUITECTOR, *s. m.* (*v.*) V. *Arquitecto.*

ARQUITECTURA, *s. f.* Architecture : l'art de construire, de disposer et d'orner les édifices. ‖ *Arquitectura militar* : architecture militaire : l'art de fortifier les places. ‖ *Arquitectura recta* : l'architecture qui n'a pour but que la construction des murs et des colonnes. ‖ *Arquitectura hidráulica* : architecture hydraulique : l'art de construire dans l'eau. ‖ *Arquitectura naval* : architecture navale : l'art de construire les vaisseaux.

ARQUITRABE, *s. m.* Architrave : pièce d'architecture qui pose sur le chapiteau, et au-dessus duquel est la frise.

* **ARRAAX**, *s. m.* (*v.*) V. *Errax.*

ARRABAL, *s. m.* Faubourg : la partie d'une ville qui est au-delà de son enceinte. ‖ *Contar una cosa con linderos y arrabales* : (*fam.*) mettre les points sur les *i* : rapporter mot à mot, ou mot pour mot.

ARRABALDE, *s. m.* (*v.*) V. *Arrabal.*

* **ARRABALERA**, *s. f.* Poissarde : terme de mépris qui se dit des femmes de la lie du peuple.

ARRABIADAMENTE, *adv.* (*v.*) V. *Airadamente.*

ARRABIO, *s. m.* V. *Hierro colado.*

ARRACA, *s. f.* (*mar.*) Racambeau : gros anneau de fer qui attache la vergue au mât d'une chaloupe.

ARRACADA, *s. f.* Pendeloque : parure de pierreries ajoutées à des boucles d'oreille. ‖ *Arracadas*, *pl.* (*fig. fam.*) Il se dit des enfans en bas âge qui restent à une veuve. ‖ *Le está como á la burra las arracadas* : (*fam.*) cela lui va comme un bonnet carré à un âne.

ARRACADILLA, *s. f. dim.* d'*Arracada.*

ARRACIFE, *s. m.* (*v.*) V. *Arrecife.*

ARRACIMADO, *p. p.* V. *Arracimarse.*

ARRACIMARSE, *v. r.* Se prendre ou se réunir en grappe : se grouper.

ARRAEZ, *s. m.* Le capitaine d'un vaisseau moresque.

ARRAEZADO, *p. p.* V. *Arraezar.*

ARRAEZAR, *v. n.* (*v.*) Se détériorer

se pourrir, se vicier, se gâter, se passer : il se dit particulièrement des fruits et des comestibles.

ARRAFIZ, *s. m.* (*v.*) Chardon : plante.

ARRAIGADAMENTE, *adv.* (*v.*) D'une manière stable, fixe, permanente.

* ARRAIGADAS, *s. f. pl.* (*mar.*) Haubans de revers, gambes de hune. ‖ Échelle de corde qui conduit des mâts aux bords des hunes.

ARRAIGADO, *p. p.* V. *Arraigar.* ‖ *adj.* Envieilli, enraciné, en parlant des habitudes.

ARRAIGADURA, *s. f.* (*v.*) L'action de s'enraciner.

ARRAIGAR, *v. n.* Jeter, prendre racine, s'enraciner. ‖ (*prat.*) Assurer, en hypothéquant des biens fonds, l'issue d'une affaire en litige.

ARRAIGARSE, *v. r.* S'établir, se domicilier. ‖ (*fig.*) S'établir, s'enraciner. Il se dit d'une coutume établie, d'une habitude contractée de longue main.

ARRAIGO, *s. m.* Biens fonds, immeubles. ‖ *Fianza de arraigo* : V. *Fianza.*

ARRAIGUE, *s. m.* Radication : l'action de pousser des racines, en parlant des plantes.

ARRAJAQUE, *s. m.* V. *Arrejaque.*

ARRALADO, *p. p.* V. *Arralar.*

ARRALAR, *v. n.* V. *Ralear.*

ARRAMAR, *v. n.* (*v.*) V. *Desviar, apartar.*

ARRAMBLADO, *p. p.* V. *Arramblar.*

ARRAMBLAR, *v. a.* Combler, remplir. Il se dit lorsque les eaux pluviales couvrent les terres du sable qu'elles charrient. ‖ (*fig.*) Entraîner, emporter avec force.

ARRANCADA, *s. f.* (*inus.*) Départ : sortie brusque. ‖ (*v.*) V. *Victoria, vencimiento.* ‖ (*v. vén.*) Vestige, trace, piste que laisse un animal au sortir de son gîte. ‖ *Boga arrancada* : (*mar.*) le plus grand effort et le plus uniforme que les rameurs font pour mener une barque. ‖ *De arrancada* : (*v.*) V. *Vencida.* ‖ *De boga arrancada* : (*mar.*) à force de rames.

ARRANCADERA, *s. f.* Sonnaille : sonnette que porte le bélier, le bœuf, etc., qui est à la tête d'un troupeau.

ARRANCADERO, *s. m. Ar.* Culasse : la partie la plus grosse d'un canon, d'un fusil. ‖ Lieu d'où l'on part, d'où l'on s'élance pour courir.

ARRANCADO, *p. p.* V. *Arrancar.*

ARRANCADOR, *s. m.* (*inus.*) Arracheur : celui qui arrache.

ARRANCADOS, *s. m. pl.* (*blas.*) Arrachées. Il se dit des arbres et des membres arrachés dans les armoiries

ARRANCADURA, *s. f.* (*v.*) Arrachement : l'action d'arracher.

ARRANCAMIENTO, *s. m.* V. *Arrancadura.*

ARRANCAPINOS, *s. m.* (*inus.*) Nabot : sobriquet qu'on donne aux hommes de petite taille.

ARRANCAR, *v. a.* Arracher. ‖ Arracher, expectorer : cracher avec force. ‖ (*v.*) Vaincre. ‖ *Arrancar de raiz* : déraciner. ‖ *Arrancar á uno alguna cosa* : (*fig.*) extorquer : tirer, obtenir par force, par violence, par importunité. ‖ *Arrancar la espada.* dégainer l'épée pour se battre. ‖ *Arrancarse el alma, el corazon, las entrañas* : (*fig. fam.*) rendre l'âme : déchirer le cœur : arracher, déchirer les entrailles : expressions qui exagèrent la douleur. ‖ *Arrancarse á uno el alma* : (*fig.*) mourir dans d'extrêmes angoisses. ‖ *Arráncate cebollino, arráncate nabo* : jeu d'enfans.

ARRANCAR, *v. n.* (*arch.*) Commencer, naître, en parlant d'une voute, d'un arc. ‖ Prendre sa course, s'élancer. ‖ (*fam.*) Partir, sortir : quitter un lieu, gagner au pied.

ARRANCASIEGA, *s. f.* L'action d'arracher et de faucher en même temps le blé, l'avoine, l'orge, etc., que la mauvaise qualité du terrain ou d'autres circonstances n'ont point laissé croître. ‖ *Ar.* Dispute : querelle entre plusieurs personnes qui se disent des injures.

ARRANCHADO, *p. p.* V. *Arrancharse.*

ARRANCHARSE, *v. r.* Chambrer : se réunir en chambrée, en parlant des soldats.

ARRANCIADO, *p. p.* V. *Arranciarse.*

ARRANCIARSE, *v. r.* V. *Enranciarse.*

ARRANQUE, *s. m.* L'action d'arracher. ‖ (*arch.*) Arrachement : l'endroit par où une voûte commence à se former en cintre. ‖ *Carbon de arranque* : le charbon fait avec les racines des arbres. ‖ (*fig.*) Pétulance, caprice, vivacité. ‖ Saillie d'esprit, dit remarquable.

ARRANZON, *s. m.* (*v.*) Prix du rachat.

ARRAPADO, *p. p.* V. *Arrepar.*

ARRAPAR, *v. a.* Enlever, ravir, gripper, rafler, rebouiser, filouter.

ARRAPIEZO, *s. m.* Lambeau, haillon : guenille, chiffon : morceau d'un vieux vêtement, qui s'en détache. ‖ (*fig.*) Nabot : terme de mépris qui se dit d'une personne de très petite taille. (*blas.*) Lambel : certaines brisures dont les puînés chargent en chef les armes pleines de leur maison.

ARRAPO, *s. m.* V. *Arrapiezo.*

ARRAQUIVE, *s. m.* (*v.*) V. *Arrequive.*

ARRAS, *s. f.* Arrhes, denier à Dieu : argent qu'on donne pour assurance de l'exécution d'un marché. ‖ (*prat.*) Somme d'argent que l'homme promet à la femme qu'il doit épouser. ‖ Treize pièces de monnoie que l'homme donne à sa femme, en présence du prêtre, pendant la cérémonie du mariage. ‖ *Dar arras* : arrher : s'assurer de quelque chose en donnant des arrhes.

ARRASADO, *p. p.* V. *Arrasar.*

ARRASADURA, *s. f.* (*inus.*) V. *Rasadura.*

ARRASAMIENTO, *s. m.* Démantèlement, rasement : demolition des murailles d'une ville, d'une forteresse.

ARRASAR, *v. a.* Aplanir : rendre une surface égale. (*v.*) V. *Rasar.* ‖ Démanteler, raser, dégrader : démolir un edifice quelconque. (*fig.*) Réduire, mettre en poudre : détruire.

ARRASAR, *v. n.* S'éclaircir, en parlant du ciel lorsqu'il est dégagé des nuages. ‖ **Faucher** : couper avec la faux. ‖ *Arrasarse los ojos* : avoir les larmes aux yeux, les yeux gros de larmes.

ARRASCAR, *v. a.* (*v.*) V. *Rascar.*

ARRASTRADA, *adj.* Coureuse : femme prostituée. ‖ *Vida arrastrada* : vie malheureuse, misérable. ‖ *Andar arrastrado* : vivre errant, fugitif, misérable.

ARRASTRADAMENTE, *adv.* Pitoyablement, en parlant du genre de vie qu'on mène. Grossièrement, salement, en parlant d'un ouvrage mal fait.

ARRASTRADIZO, ZA, *adj.* (*v.*) Qui traîne.

ARRASTRADO, *p. p.* V. *Arrastrar.*

ARRASTRADURA, *s. f.* (*v.*) V. *Arrastramiento.*

ARRASTRAMIENTO, *s. m.* (*inus.*) Rampement, entraînement : l'action de ramper, de traîner, d'entraîner.

ARRASTRANTE, *p. a.* V. *Arrastrar.*

ARRASTRANTE, *s. m.* On le dit de ceux qui portent l'habit d'étudiant dans les universités.

ARRASTRAR, *v. a.* Traîner, entraîner : tirer après soi, avec soi. ‖ **Faire atout**, jouer atout, en jouant aux cartes. ‖ (*fig.*) Entraîner par la persuasion, par les charmes. ‖ *Arrastrar la causa, el pleito, los autos, etc.* : (*prat.*) rappeler : il se dit de l'acte par lequel un tribunal prend connaissance d'une affaire dont un autre tribunal connaissait. ‖ *Arrastrar bayetas* : traîner la robe : il se dit des étudians lorsqu'ils vont en robe traînante faire leur visite de cérémonie au recteur et à leurs collègues, la veille d'un concours. ‖ *Hacer alguna cosa arrastrando* : (*fam.*) faire quelque chose de mauvaise grâce. ‖ *Llevar ó traer la soga arrastrando* : (*fig.*) V. *Soga.* ‖ *Traer á uno arrastrado ó arrastrando* : (*fig. fam.*) fatiguer quelqu'un, le presser. ‖ *Arrastrar coche* : rouler voiture. ‖ *Arrastrando el trasero* : (*fig. et fam.*) à écorche-cul. ‖ *Andar arrastrando* : ramper.

ARRASTRARSE, *v. n.* Se traîner, ramper : au propre et au figuré.

ARRASTRE, *s. m.* L'action de faire atout, en jouant aux cartes. ‖ L'action de traîner la robe. V. *Arrastrar bayetas.*

ARRATE, *s. m.* **Livre du poids de 16 onces.**

ARRAYAN, *s. m.* Myrte arbrisseau toujours vert, à feuilles menues, et à fleu petites, blanches et odorantes.

ARRAYANAL, *s. m.* Lieu planté de myrtes.

ARRAYAZ, *s. m.* (*v.*) V. *Rayano.*

ARRAZ, *s. m.* (*v.*) Capitaine dans les milices des Maures.

ARRE, *interj.* Haïe : cri pour animer les chevaux.

ARREADO, *p. p.* V. *Arrear.*

ARREADOR, *s. m.* Piqueur : homme qui conduit des chevaux.

ARREALA, *s. f.* (*v.*) Droit qu'on payait autrefois en Estramadure pour y laisser paître les troupeaux.

ARREAMIENTO, *s. m.* (*v.*) V. *Arreo, atavio, adorno.*

ARREAR, *v. a.* Animer les chevaux et autres bêtes de somme pour les faire marcher. ‖ (*v.*) Accoutrer, habiller, parer.

ARREAR, *v. n.* (*inus.*) Être conducteur de bêtes de somme. ‖ *Arrear demasiado* (*fam.*) outrer, exagérer.

ARREATAR, *v. a.* (*mar.*) Rouster.

ARREBAÑADOR, *s. m.* Celui qui gratte, qui racle, qui ratisse pour avoir jusqu'aux dernières portions d'une chose. ‖ *Arrebañador de noticias* : nouvelliste, curieux de savoir, de débiter des nouvelles.

ARREBAÑADURA, *s. f.* (*fam.*) L'action de gratter, de racler, etc.

ARREBAÑAR, *v. a.* Gratter, racler, ratisser, raller jusqu'aux dernières portions d'une chose.

ARREBATADAMENTE, *adv.* Précipitamment, inconsidérément.

ARREBATADIZO, ZA, *adj.* (*v.*) Précipité, inconsidéré.

ARREBATADO, *p. p.* V. *Arrebatar.* ‖ (*fig. adj.*) Emporté, outré, vif, en parlant du caractère d'une personne. ‖ Précipité, véloce, impétueux, en parlant de la fuite de quelqu'un, d'une morte subite, du courant d'une rivière.

ARREBATADOR, *s. m.* Ravisseur : celui qui ravit.

ARREBATAMIENTO, *s. m.* Enlèvement. ‖ (*fig.*) Transport, déchaînement, ravissement. ‖ (*inus.*) Extase.

ARREBATAR, *v. a.* Enlever, ravir, emporter, arracher une chose des mains de quelqu'un, prendre avec précipitation ‖ (*fig.*) Ravir, enthousiasmer, transporter. Il se dit du pouvoir de la beauté, de l'éloquence, de la poésie. ‖ *Arrebatar la vida* : ôter la vie, arracher la vie.

ARREBATARSE, *v. r.* Se déchaîner, s'emporter, se mettre en colère, en furie. V. *Arrobarse.* ‖ S'enthousiasmer, s'extasier. ‖ Être saisi par le feu. Il se dit des choses qui brulent à demi quand on les fait cuire à un feu brusque. ‖ (*v.*) Accourir précipitamment, en foule à un bruit quelconque, au secours de quelqu'un. ‖ *Arreba-*

tarse las mieses. Il se dit du blé desséché, brûlé par les fortes chaleurs.

ARREBATIÑA, *s. f.* Gribouillette : l'action d'accourir en foule. ‖ Jeu d'enfans qui cherchent à se saisir.

ARREBATO, *s. m.* (*v.*) V. *Rebato.*

ARREBATOSO, SA, *adj.* (*v.*) Prompt, précipité, subit.

ARREBOL, *s. m.* Rouge : couleur que prennent les nues frappées des rayons solaires pendant les deux crépuscules. ‖ Rouge de fard : composition que les femmes mettent sur le visage.

ARREBOLADO, *p. p.* V. *Arrebolar.*

ARREBOLAR, *v. a.* (*poés.*) Rougir en imitant l'*arrebol.* V. ce mot.

ARREBOLARSE, *v. r.* Se farder : mettre du rouge sur le visage.

ARREBOLERA, *s. f.* (*v.*) Petit pot qui sert à mettre du rouge de fard. ‖ V. *Salserilla.* ‖ La femme qui vend du rouge de fard. ‖ Belle-de-nuit : plante.

ARREBOLLADO, *p. p.* V. *Arrebollarse.*

ARREBOLLARSE, *v. r.* (*inus.*) Se dérocher, se déroquer, se précipiter, s'écrouler.

ARREBOZADO, *p. p.* V. *Arrebozar.*

ARREBOZAR, *v. a.* Barder : couvrir une viande de lard.

ARREBOZAR, *v. n.* V. *Rebozar.*

ARREBOZARSE, *v. r.* V. *Embozarse.* ‖ Il se dit des abeilles, des mouches, des fourmis lorsqu'elles se rassemblent autour de leurs demeures. ‖ *Arrebócese con ello :* (*fam.*) qu'il le garde, qu'il s'en serve. Phrase qui marque le mépris pour une chose qu'on n'obtient que quand on n'en a plus besoin.

ARREBOZO, *s. m.* (*v.*) V. *Rebozo.*

ARREBUGADO, *p. p.* V. *Arrebugarse.*

ARREBUGARSE, *v. r.* (*v.*) V. *Enredarse, ensortijarse.*

ARREBUJADAMENTE, *adj.* (*inus.*) Confusément, avec réserve.

ARREBUJADO, *p. p.* V. *Arrebujar.*

ARREBUJAR, *v. a.* Chiffonner, friper, mettre en désordre, en parlant du linge, des étoffes, etc.

ARREBUJARSE, *v. r.* Ramasser autour de soi les draps, les couvertures du lit pour se garantir du froid.

ARRECAFE, *s. m.* Espèce de chardon.

ARRECIADO, *p. p.* V. *Arreciar.*

ARRECIAR, *v. n.* Augmenter en force, redoubler, croître graduellement, devenir plus fort, en parlant du vent, de la tempête, de la fièvre. ‖ (*mar.*) Fraichir, devenir fort, en parlant du vent.

ARRECIARSE, *v. r.* (*inus.*) S'enforcir, devenir plus fort, en parlant des animaux, du vin.

ARRECIDO, *p. p.* V. *Arrecirse.* ‖ *adj.* Raide, gourd : engourdi, perclus par le oid.

ARRECIFE, *s. m.* Chaussée : levée de terre qu'on fait au bord de l'eau. ‖ Récif : rocher à fleur d'eau, écueil, brisant.

ARRECIR, *v. a.* Raidir.

ARRECIRSE (*de*), *v. r.* Se raidir, s'engourdir par le froid : être transi, grelotter.

* ARRECLAMAR, *v. a.* (*mar.*) Étarguer, mettre en coche.

ARRECOGER, *v. a.* (*v.*) V. *Recoger.*

ARRECOGIDO, *p. p.* (*v.*) V. *Arrecoger.*

ARREDOMADO, DA, *adj.* (*boh.*) Rusé, astucieux. ‖ Savant, habile.

* ARREDOMAR, *v. a.* (*boh.*) V. *Juntar.*

ARREDOMARSE, *v. r.* (*boh.*) V. *Escandalizarse.*

ARREDONDAR, *v. a.* (*v.*) V. *Redondear.*

ARREDONDEAR, *v. a.* (*v.*) V. *Redondear.*

ARREDOR, *adv.* (*v.*) V. *Al rededor.*

ARREDRADO, *p. p.* V. *Arredrar.*

ARREDRAMIENTO, *s. m.* Éloignement, l'action d'éloigner.

ARREDRAR, *v. a.* (*v.*) Éloigner, écarter, détourner, séparer. ‖ V. *Atemorizar.*

ARREDRO, *adv.* V. *Atras, detras, hácia atras.*

ARREDROPELO, *adv.* (*v.*) V. *Confusamente, revueltamente.*

ARREGAZADO, *p. p.* V. *Arregazar.* ‖ *adj.* (*fig.*) Troussé, retroussé. V. *Aremangado.*

ARREGAZAR, *v. a.* Trousser, retrousser, replier, relever en haut.

ARREGLADAMENTE, *adv.* Réglément : avec règle, avec ordre, d'une manière réglée. ‖ Conformément, selon, suivant.

ARREGLADÍSIMAMENTE, *adv. sup.* d'*Arregladamente.*

ARREGLADÍSIMO, MA, *adj. sup.* d'*Arreglado.*

ARREGLADO, *p. p.* V. *Arreglar.* ‖ *adj.* Ménager, rangé, raisonnable.

ARREGLAMIENTO, *s. m.* V. *Reglamento.*

ARREGLAR, *v. a.* Régler, ajuster, arranger, ordonner, mettre en ordre.

ARREGLARSE (*á*), *v. r.* Se conformer, suivre.

ARREGLO, *s. m.* Règle, réglement, ajustement, ordre. ‖ Ordonnance. ‖ Liquidation. ‖ *Con arreglo :* conformément, selon, suivant. ‖ *Leyes de arreglo :* réglemens.

ARREGOSTADO, *p. p.* V. *Arregostar.*

* ARREGOSTAR, *v. a.* Allécher : attirer par le plaisir, par la douceur, par la séduction.

ARREGOSTARSE (*á*), *v. r.* S'allécher.

ARREHEN . *s. m.* (*v.*) V. *Rehen*

ARREJACADO, *p. p.* V. *Arrejacar.*

ARREJACAR, *v. a.* Donner un second labour à la terre, pour détruire les mauvaises herbes.

ARREJADA, *s. f.* Curette : instrument de fer pour l'extraction de la terre qui s'engage dans le soc de la charrue.

ARREJADA, *s. f.* (*v.*) V. *Arrejaque.*

ARREJACO, *s. m.* (*v.*) V. *Vencejo.*

ARREJAQUE, *s. m.* Trident : instrument, crochet, à trois pointes. ‖ V. *Vence-* (oiseau).

ARREL, *s. m.* (*v.*) V. *Arrelde.*

ARRELDE, *s. m.* Poids de quatre livres.

ARRELLANADO, *p. p.* V. *Arrellanarse.*

ARRELLANARSE, *v. r.* S'asseoir à son aise. ‖ (*fig.*) Vivre content de son état, en jouir.

ARREMANGADO, *p. p.* V. *Arremangar.* ‖ *adj.* (*fig.*) Retroussé. ‖ *Arremangado de nariz* : qui a le nez retroussé. ‖ *Arremangado de ojos* : qui a les paupières relevées.

ARREMANGAR, *v. a.* Trousser, retrousser, replier, relever, lever.

ARREMANGARSE, *v. r.* (*fig. fam.*) Se résoudre, se déterminer, prendre à cœur.

ARREMANGO, *s. m.* Retroussement : l'action de trousser, de retrousser.

ARREMEDADOR, RA, *s.* (*v.*) Imitateur, singe.

ARREMEDAR, *v. a.* (*v.*) V. *Remedar, imitar.*

ARREMEMBRAR, *v. a.* (*v.*) Se remémorer, se souvenir, se rappeler.

ARREMETEDERO, *s. m.* (*v. fort.*) Endroit par où se faisait l'attaque d'une place.

ARREMETEDOR, *s. m.* Agresseur, assaillant.

ARREMETER (*á, con, contra*), *v. a.* Attaquer, assaillir.

ARREMETER, *v. n.* Tomber brusquement sur quelque chose, attaquer brusquement. ‖ (*fam.*) Choquer la vue, déplaire, blesser : offenser.

ARREMETERSE, *v. r.* (*v.*) V. *Arremeter.*

ARREMETIDA, *s. f.* Attaque, irruption.

ARREMOLINADO, DA, *adj.* V. *Remolinado.*

ARREMPUJADO, *p. p.* V. *Arrempujar.*

ARREMPUJAR, *v. a.* V. *Rempujar, empujar.*

ARREMUECO, *s. m.* (*v.*) V. *Arrumaco.*

ARRENDABLE, *adj. m. f.* Qui peut être affermé, loué : qui est affermé, loué ordinairement.

ARRENDACION, *s. f. Ar.* V. *Arrendamiento.*

ARRENDADERO, *s. m.* Anneau auquel on attache les chevaux lorsqu'ils sont au râtelier.

ARRENDADO, *p. p.* V. *Arrendar.* ‖ *adj.* On le dit des chevaux qui sont dociles au frein.

ARRENDADOR, *s. m.* Fermier, financier, preneur, amodiateur, traitant, loueur. ‖ V. *Arrendadero.* ‖ (*boh.*) Acheteur de choses volées.

ARRENDADORCILLO, *s. m. dim.* d'*Arrendador.*

ARRENDAJO, *s. m.* Oiseau-moqueur. ‖ (*fam.*) Singe : celui qui contrefait, qui imite les gestes, les actions, les expressions d'une autre personne.

ARRENDAMIENTO, *s. m.* Fermage, arrentement, amodiation, bail, louage. ‖ Prix de ferme. ‖ *Arrendamiento á censo* : acensement. ‖ *Arrendamiento de ganados* : cheptel, chepteil.

ARRENDANTE, *p. a.* (*inus.*) V. *Arrendar.* Qui afferme, qui arrente.

ARRENDAR, *v. a.* Arrenter, affermer, amodier. ‖ Attacher un cheval par la bride, par le licou. ‖ Singer : imiter, contrefaire les gestes, les actions, les expressions de quelqu'autre. ‖ *Arrendar á diente* : affermer, donner à ferme un pâtis à condition d'y laisser entrer le bétail du commun. ‖ *No le arriendo la ganancia* : (*fam.*) je ne suis pas jaloux de son sort.

ARRENDATARIO, RIA, *s.* Fermier : qui reçoit à ferme.

ARRENDATO, TA, *adj.* (*v.*) Riche en revenus, bien renté.

ARREO, *s. m.* Ornement, parure, ajustement : accoutrement d'une femme. ‖ *Arreos* : *pl.* harnais de cheval. ‖ Accessoires, dépendance, attirail. ‖ Attifets d'une femme.

ARREO, *adv.* (*pop.*) Successivement, de suite, sans interruption. ‖ *De arreo* : d'arrache-pied.

ARREPÁPALO, *s. m.* Sorte de beignets.

ARREPÁSATE-ACÁ-COMPADRE, *s. m.* Jeu des quatre coins, jeu de société.

ARREPENTIDA, *s. f.* Femme repentie : femme qui, voulant se corriger de sa mauvaise vie, se retire dans un couvent fondé pour toutes celles qui voudront prendre le même parti.

ARREPENTIDO, *p. p.* V. *Arrepentirse.* ‖ *adj.* Repenti, contrit, repentant.

ARREPENTIMIENTO, *s. m.* Repentir, repentance : regret d'avoir fait ou de n'avoir pas fait une chose.

ARREPENTIRSE (*de*), *v. r.* Se repentir, se reconnaître, regretter : avoir une véritable douleur, un véritable regret d'avoir fait ou de n'avoir pas fait une chose.

ARREPI TO, *p. p. irr.* d'*Arrepentirse.*

ARREPI TADO, *p. p.* V. *Arrepistar.*

ARREPISTAR, *v. a.* Rebroyer les chiffons dans les moulins a papier.

ARREPISTO, *s. m.* L'action de rebroyer les chiffons dans les moulins a papier.

ARREPTICIO, CIA, *adj.* V. *Endemoniado, espiritado.*

ARREQUESONARSE, *v. r.* Se cailler, en parlant du lait.

ARREQUIFE, *s. m.* Pointe de fer pour éplucher le coton.

ARREQUIVE, *s. m.* (*v.*) Garniture : broderie qu'on mettait autrefois autour des habits. ‖ *Arrequives*, *pl.* (*fam.*) V. *Atavios.* ‖ (*fig.*) Circonstance, particularité.

ARRESTADO, *p. p.* V. *Arrestar.* ‖ *adj.* Déterminé, intrépide, hardi, téméraire, entreprenant.

ARRESTAR, *v. a.* Arrêter, mettre aux arrêts, mettre en prison. Il est plus usité parmi les militaires qu'ailleurs.

ARRESTARSE (*á*), *v. r.* Oser, entreprendre, se hasarder.

ARRESTO, *s. m.* Arrêt, arrestation, détention, emprisonnement, contrainte par corps, prise de corps. ‖ Audace, témérité, hardiesse, résolution, intrépidité.

* **ARRETRANCA**, *s. f.* (*mar.*) Civière, moustache.

ARREVOLVEDOR, *s. m.* (*v.*) V. *Revoltoon* (insecte).

ARREVOLVER, *v. a.* (*v.*) V. *Revolver.*

ARREVOLVIMIENTO, *s. m.* (*v.*) V. *Revolvimiento.*

ARREZAFE, *s. m.* Lieu plein de ronces, de buissons, de broussailles : hallier, bruyère.

ARRIADA, *s. f. And.* V. *Crecida, avenida.*

ARRIADO, *p. p.* V. *Arriar.* ‖ *Arriado en banda* : balante : la partie de la corde qui n'est point halée, c'est-à-dire qui n'est ni raide, ni bandée.

ARRIAL, *s. m.* (*v.*) Poignée d'une épée.

* **ARRIANISMO**, *s. m.* Arianisme : secte, doctrine d'Arius.

ARRIANO, NA, *adj.* et *s.* Arien : sectaire de la doctrine d'Arius.

ARRIAR, *v. a.* (*mar.*) Caler, baisser, arriser, amener, en parlant des voiles. ‖ (*id.*) Filer le cable, lâcher la corde, le cable peu à peu. ‖ (*v.*) V. *Arroyar.*

* **ARRIAS**, *s. m.* (*v.*) V. *Arriaz.*

ARRIATA, *s. f.* V. *Arriate.*

ARRIATE, *s. m.* Ados : terre en talus contre un mur. ‖ Chaussée, chemin. ‖ Treillage de jardin.

ARRIAZ, *s. m.* (*v.*) Quillon : sorte de branche qui tient au corps de la garde de l'épée. ‖ Garde d'épée en forme de croix.

ARRIBA, *adv.* Dessus : ci-dessus : en haut. ‖ V. *Antes, antecedentemente.* ‖ Au-dessus, au-delà. ‖ (*v.*) V. *Adelante.* ‖ *De arriba* : d'en haut. ‖ *Por arriba* : par-dessus. ‖ *De arriba abajo* : contre-bas : de haut en bas : de la tête aux pieds : du commencement à la fin. ‖ *Agua arriba* : amont. ‖ *Patas arriba* : sens dessus dessous. ‖ *Estar, enviar arriba* : être sous les yeux du gouvernement : envoyer au gouvernement. On le dit d'une pétition, d'un mémoire, d'une représentation, etc. ‖ *De arriba* d'en haut, du ciel. ‖ *Volver de abajo arriba, ó de arriba abajo* : mettre tout sens dessus dessous.

ARRIBADA, *s. f.* (*mar.*) Abord, arrivée, arrivage, relâche : entrée d'un vaisseau dans un port. ‖ Relâche occasionée par le mauvais temps.

ARRIBAGE, *s. m.* Arrivage, arrivée.

ARRIBAR (*á*), *v. n.* Arriver, aborder, relâcher, prendre terre. ‖ Arriver, parvenir à un lieu où l'on voulait aller. ‖ (*mar.*) Relâcher à cause du mauvais temps ou d'un danger quelconque. ‖ (*fig.*) Se remettre, se rétablir, en parlant de celui qui a été malade. ‖ (*fam.*) Parvenir au but, obtenir ce qu'on désirait, réussir à quelque chose. ‖ *Arribar gobernando á la bolina* : (*mar.*) bouter le lof.

ARRIBAR, *v. a.* (*v.*) V. *Llevar, conducir.*

ARRIBO, *s. m.* Arrivée, venue. V. *Llegada.*

* **ARRICETE**, *s. m.* Ressif, recif, récif : chaîne de rochers à fleur d'eau.

ARRICISES, *s. m.* Étrivière, courroie à laquelle sont suspendus les étriers.

ARRIEDRAR, *v. a.* (*v.*) V. *Arredrar*

ARRIEDRO, *adv.* (*v.*) V. *Arredro.*

ARRIENDO, *s. m.* Ferme, fermage, arrentement. V. *Arrendamiento.* ‖ *Arriendo á censo* : fermage à cens.

ARRIERÍA, *s. f.* Métier de muletier.

ARRIERICO, ILLO, ITO, *s. m. dim.* d'*Arriero.*

ARRIERO, *s. m.* Muletier, conducteur de bêtes de somme.

* **ARRIESGABLE**, *adj. m. f.* Risquable : qui a du risque. ‖ Qu'on peut risquer, hasarder.

ARRIESGADAMENTE, *adv.* Hasardeusement, avec risque, avec péril.

ARRIESGADO, *p. p.* V. *Arriesgar.* ‖ *adj.* Hasardeux, aventureux, risquable. ‖ Dangereux. On le dit d'un homme dont le commerce n'est pas bon, et qui ne craint ni ne connaît aucun danger.

ARRIESGAR, *v. a.* Risquer, hasarder, exposer, aventurer, mettre en danger.

ARRIMADERO, *s. m.* On le dit de tout ce qui sert à recevoir quelqu'un dessus pour mieux voir une chose.

ARRIMADILLO, *s. m.* Tapisserie de cuir doré.

ARRIMADIZO, ZA, *adj.* On le dit de ce qui est propre ou destiné à être appuyé contre une autre chose. ‖ (*fig.*) Il se dit

ami de celui qui s'attache à une personne pour son intérêt particulier.

ARRIMADIZO, *s. m.* (*v.*) V. *Puntal.*

ARRIMADO, *p. p.* V. *Arrimar.*

ARRIMADO, *s. m.* Démon, diable.

ARRIMADOR, *s. m.* Grosse bûche qu'on met derrière le feu.

ARRIMADURA, *s. f.* (*inus.*) Approche : l'action d'approcher, de s'approcher.

ARRIMAR, *v. a.* Approcher : mettre contre, mettre près. ‖ Mettre de côté, cesser de se servir d'une chose. ‖ (*fig.*) Laisser, abandonner, quitter, renoncer. ‖ (*id.*) Démettre, destituer d'un emploi, priver de la faveur, de l'autorité qu'on avait : décharger d'un emploi. ‖ *Arrimar la cabeza* : s'accoter. ‖ *Arrimar las espaldas* : s'adosser. ‖ *Arrimar un asiento á la mesa* : s'attabler. ‖ *Arrimar las espuelas al caballo* : chatouiller, piquer légèrement le cheval. ‖ *Arrimar al estribo* : (*vén.*) s'approcher de la chasse pour tirer dessus étant à cheval. ‖ *Arrimar el clavo* : enclouer un cheval en le ferrant. ‖ *Arrimar el clavo á uno* : (*fig. v.*) tromper quelqu'un. ‖ *Arrimar el hombro* (*fig.*) travailler avec activité, avec zèle à une affaire, y donner tous ses soins.

ARRIMARSE (*á*), *v. r.* S'appuyer, se soutenir, se reposer en s'appuyant. ‖ S'agréger, se joindre, se réunir à d'autres personnes pour ne faire qu'un même corps. ‖ (*fig.*) S'étayer de la protection de quelqu'un. ‖ *Arrimarse á uno otro delito* : joindre un délit nouveau à la cause principale. ‖ *Arrimarse al punto de la dificultad* : commencer à saisir le point d'une difficulté. ‖ *Arrimarse á las paredes* : s'appuyer contre la muraille, en parlant d'un homme soul. ‖ *Arrimarse al parecer, á la opinion, al partido de otro* : adhérer à l'opinion, au parti d'un autre. ‖ *Arrimarse contra una pared* : s'acculer. ‖ *Arrimarse á tierra un navio* : atterir. ‖ *Arrimarse á un poderoso* : s'accrocher à un homme puissant, riche, etc.

ARRIME, *s. m.* Art, manière, action d'approcher du but, en jouant au boulet.

ARRIMO, *s. m.* (*inus.*) L'action d'approcher, de s'approcher. ‖ Appui, soutien, accotoir et tout ce qui sert à appuyer. ‖ (*fig.*) Appui, faveur, protection. ‖ Mur sur lequel ne repose aucune partie d'un édifice.

ARRIMON, *s. m.* Il n'est usité que dans cette phrase : *Hacer el arrimon*, battre les murs, les murailles; on ne le dit que des ivrognes.

ARRINCADA, *s. f.* (*v.*) V. *Arrancada.*

ARRINCADO, *p. p.* V. *Arrincar.*

ARRINCAR, *v. a.* (*v.*) V. *Arrancar.* ‖ (*id.*) V. *Vencer.* ‖ (*id.*) V. *Echar, ahuyentar.*

ARRINCONADO, *p. p.* V. *Arrinconar.* ‖ *adj.* (*v.*) Mis, caché, jeté, retiré dans un coin.

ARRINCONAMIENTO, *s. m.* (*v.*) V. *Recogimiento, retiro.*

ARRINCONAR, *v. a.* Mettre de côté : mettre, reléguer, jeter dans un coin. ‖ (*fig.*) Mettre de côté : priver d'un emploi, de la confiance, de la faveur.

ARRINCONARSE (*en*), *v. r.* Se retirer de la société : fuir, éviter le commerce des hommes, se mettre dans un coin.

ARRISCADAMENTE, *adv.* Hardiment, témérairement, audacieusement.

***ARRISCADILLO**, *adj.* Verdelet. On le dit d'un vieillard qui se conserve encore fort et robuste.

ARRISCADÍSIMO, MA, *adj. sup.* d'*Arriscado.*

ARRISCADO, *p. p.* V. *Arriscar.* ‖ *adj.* Hardi, audacieux, téméraire, intrépide. On le dit de celui qui a l'air dégagé, la démarche ferme, assurée, et des chevaux qui ont ce même air, cette même démarche. ‖ (*v.*) Escarpé. On le disait autrefois d'une montagne pleine de rochers taillés en pointe.

ARRISCADOR, *s. m.* Celui qui ramasse les olives qui tombent lorsqu'on bat les oliviers.

ARRISCAR, *v. a.* (*v.*) Mettre en danger, en péril. V. *Arriesgar.*

ARRISCARSE, *v. r.* V. *Engreirse, erguirse.*

ARRISCO, *s. m.* (*v.*) V. *Riesgo.*

ARRITRANCA, *s. f.* (*v.*) V. *Retranca.*

ARRIZADO, *p. p.* V. *Arrizar.*

ARRIZAR, *v. a.* (*mar.*) Rider : prendre des ris, accourcir une voile avec des rides. ‖ (*id.*) Mettre la chaloupe dans le vaisseau, et l'y amarrer avec des dormans. ‖ Attacher, lier, garotter quelqu'un. On ne se sert de ce mot que dans les galères.

ARROBA, *s. f.* Arrobe : poids de vingt-cinq livres, de 16 onces chacune, qui valent 11 kilogrammes et demi. ‖ Arrobe : vingt-cinq livres. ‖ Mesure de liquides dont la capacité varie dans différentes provinces; mais la plus en usage est celle de Castille, qui se divise en 8 *azumbres*, et vaut 16 litres 12 centilitres, ou 17 pintes et un tiers.

ARROBADIZO, ZA, *adj.* (*bad.*) On le dit de celui qui feint d'être en extase.

ARROBADO, *p. p.* V. *Arrobar.* ‖ *adj.* Ravi. ‖ *Por arrobado* : par arrobes, en gros.

ARROBADOR, *s. m.* (*v.*) Celui qui mesure ou qui vend par arrobes.

ARROBAMIENTO, *s. m.* Extase, ravissement d'esprit : transport : suspension des sens causée par une forte contemplation de quelque objet extraordinaire ou surnaturel.

ARROBAR, *v. a.* (*v.*) Peser, mesurer par arrobes. ‖ Charmer, faire tomber en extase, enthousiasmer.

ARROBARSE, *v. r.* S'extasier, tomber en extase. ‖ S'extasier : être saisi d'admiration.

ARROBERO, RA, *s. m.* Boulanger d'une communauté.

ARROBIÑAR, *v. a.* (*boh.*) V. *Recoger,*

ARROBITA, *s. f. dim. d'Arroba.*

ARROBO, *s. m.* V. *Arrobamiento, éxtasis.*

ARROCADO, DA, *adj.* (*v.*) On le disait d'une espèce de manches tailladées, qui ressemblaient à une queuouille.

ARROCERO, *s. m.* Celui qui cultive ou qui vend le riz.

ARROCINADO, *p. p.* V. *Arrocinar.* ‖ Qui ressemble à un roussin, en parlant d'un cheval.

ARROCINAR, *v. a.* (*pop.*) Abêtir, rabêtir, abrutir, rendre bête.

ARROCINARSE, *v. r.* S'abêtir, s'abrutir.

ARRODEADO, *p. p.* (*v.*) V. *Arrodear.*

ARRODEAMIENTO, *s. m.* (*v.*) V. *Turbacion, mareo.*

ARRODEAR, *v. a.* (*v.*) V. *Rodear.*

ARRODELADO, *p. p.* V. *Arrodelarse.*

ARRODELARSE, *v. r.* Se couvrir du bouclier.

ARRODEO, *s. m.* (*v.*) V. *Rodeo.*

ARRODILLADO, *p. p.* V. *Arrodillarse.*

ARRODILLADURA, *s. f.* (*inus.*) L'action de s'agenouiller.

ARRODILLAMIENTO, *s. m.* V. *Arrodilladura.*

ARRODILLAR, *v. n.* S'agenouiller: toucher la terre avec le genou, plier le genou jusqu'à terre.

ARRODILLARSE, *v. r.* S'agenouiller: se mettre à genoux.

ARRODRIGADO, *p. p.* V. *Arrodrigar.*

ARRODRIGAR, *v. a.* Paisseler. V. *Arrodrigonar.*

ARRODRIGONADO, *p. p.* V. *Arrodrigonar.*

ARRODRIGONAR, *v. a.* (*agr.*) Paisseler, échalasser: garnir une vigne d'échalas.

ARROGACION, *s. f.* L'action de s'arroger. ‖ (*prat.*) Adoption.

ARROGADO, *p. p.* V. *Arrogar.*

ARROGADOR, *s. m.* (*inus.*) Celui qui s'arroge, qui s'attribue quelque chose.

ARROGANCIA, *s. f.* Arrogance, fierté, suffisance.

ARROGANTAZO, ZA, *adj. augm.* d'*Arrogante.*

ARROGANTE, *adj. m. f.* Arrogant, fier, orgueilleux, rebutant, rogue. ‖ Courageux, vaillant, intrépide, brave. ‖ Superbe, beau.

ARROGANTEMENTE, *adv.* Arrogamment, avec hauteur. ‖ Bien, parfaitement, à merveille.

ARROGANTÍSIMO, MA, *adj. sup.* d'*Arrogante.*

ARROGAR, *v. a.* Attribuer à autrui ce qui ne lui appartient pas.

ARROGARSE (*á*), *v. r.* S'arroger, s'attirer, usurper, s'appliquer, s'attribuer, se faire un mérite, prendre avantage de.

ARROGIO, *s. m.* (*v.*) V. *Arroyo.*

ARROICO, V. *Arroyico.*

ARROJADAMENTE, *adv.* Audacieusement, intrépidement, hardiment.

ARROJADÍSIMO, MA, *adj. sup.* (*inus.*) d'*Arrojado.*

ARROJADIZO, ZA, *adj.* Qui peut être facilement jeté, lancé qui est fait pour être jeté, lancé. ‖ (*v.*) V. *Arrojado.*

ARROJADO, *p. p.* V. *Arrojar.* ‖ (*fig.*) Déterminé, intrépide, courageux. ‖ *Arrojados, s. m. pl.* (*bot.*) V. *Calzones, zaragüelles.*

ARROJADOR, *s. m.* (*inus.*) Celui qui jette, qui lance, qui darde.

ARROJAMIENTO, *s. m.* (*inus.*) V. *Arrojo.*

ARROJAR, *v. a.* Lancer, pousser, envoyer, jeter, décocher: chasser, rejeter, expulser, débusquer. ‖ Exhaler: pousser hors de soi des vapeurs, des odeurs, des esprits et autres choses semblables, en parlant des fleurs, des aromates, et des corps aromatisés. ‖ Jeter, darder, répandre de la lumière. ‖ Pousser, germer, bourgeonner, en parlant des plantes. ‖ *Ast.* Chauffer le four. ‖ *Arrojar espuma:* écumer. ‖ *Arrojar saliva:* cracher. ‖ *Arrojar de sí:* (*fig.*) repousser, rejeter, écarter, rebuter. ‖ *Arrojar la vaina:* (*fig.*) déclarer ouvertement la ferme résolution de ne point reculer dans une affaire. ‖ *Arrojómelas y arrojéselas:* (*fig. fam.*) on le dit des deux personnes qui se disent mutuellement leur fait.

ARROJARSE (*á*), *v. r.* Se lancer, se jeter, se précipiter, s'élancer. ‖ (*fig.*) Oser, se hasarder, s'aventurer, avoir la hardiesse, prendre la liberté, ne pas craindre de, présumer, entreprendre, se licencier. ‖ *Arrojarse el ave de rapiña:* s'abattre, en parlant d'un oiseau de proie.

ARROJO, *s. m.* Audace, hardiesse, intrépidité, présomption. ‖ *Arrojo impetuoso:* élan. ‖ *Arrojo desesperado:* coup de désespoir.

ARROLLADO, *p. p.* V. *Arrollar.*

ARROLLADOR, RA, *s.* (*v.*) V. *Arrullador.*

ARROLLAR, *v. a.* Rouler, enrouler, plier en rouleau. ‖ Rouler, entraîner, en parlant d'une rivière, d'un vent impétueux. ‖ (*fig. mil.*) Défaire, mettre en déroute. ‖ (*fig.*) Confondre, vaincre son adversaire dans une dispute, dans une conversation, le mettre au pied du mur, le réduire à ne savoir que répondre. ‖ (*v.*) V. *Arrullar.*

ARROMADIZADO, *p. p.* V. *Arromadizarse.*

ARROMADIZARSE, *v. r.* S'enrhumer, s'enchifrener.

ARROMADO, *p. p.* V. *Arromar.*

ARROMANZADO, *p. p.* V. *Arromanzar.*

ARROMANZAR, *v. a.* (*inus.*) Écrire, traduire en langue Castillane.

ARROMAR, *v. a.* (*inus.*) Emousser: ôter

la pointe à un instrument qui perce, qui coupe.

ARROMPER, *v. a. Ar.* (*inus.*) Rompre la terre, défricher.

ARROMPIDO, *p. p.* V. *Arromper.*

ARROMPIDO, *s. m.* Novale : terre nouvellement défrichée et mise en labour.

ARROMPIMIENTO, *s. m. Ar.* (*inus.*) Défrichement.

ARRONQUECER, *v. n.* (*v.*) V. *Enronquecer.*

ARRONQUECIDO, *p. p.* V. *Arronquecer.*

ARROPADO, *p. p.* V. *Arropar.* ‖ *adj.* Couvert, vêtu, habillé. ‖ *Vino arropado* : vin cuit.

ARROPAMIENTO, *s. m.* L'action de vêtir, de couvrir, d'habiller, etc.

ARROPAR, *v. a.* Vêtir, habiller, couvrir de hardes. ‖ *Arropar el vino* : faire du vin cuit. ‖ *Arropar las viñas* : (*agr.*) couvrir avec des chiffons, ou avec une autre chose semblable, les racines des vieux ceps. ‖ *Arrópate que sudas* : (*iron.*) on le dit à celui qui après avoir travaillé peu paraît fatigué.

ARROPARSE (*con*), *v. r.* Se couvrir, se vêtir, s'habiller. ‖ *Arrópese con ello* : (*fam.*) vous pouvez le garder, je n'en ai pas besoin.

ARROPE, *s. m.* Moût du vin cuit au feu, sirop de raisin. ‖ (*pharm.*) Sorte de composition que font les pharmaciens, semblable au sirop de raisin, ou au moût cuit. ‖ *Ext.* Sirop de miel. ‖ *Arrope de moras* : sirop de mûres.

ARROPEA, *s. f.* Fers qu'on met aux pieds des criminels. ‖ V. *Grillete.*

ARROPERA, *s. f.* Vase pour le sirop de raisin.

ARROPIA, *s. f. And.* V. *Melcocha.*

ARROPIERO, *s. m. And.* V. *Melcochero.*

ARROQUERO, *s. m.* (*v.*) V. *Armero, truginero.*

ARROSCAR, *v. a.* (*boh.*) V. *Envolver, juntar.*

ARROSCARSE, *v. r.* (*v.*) V. *Enroscarse.*

ARROSTRADO, *p. p.* V. *Arrostrar.*

ARROSTRAR, *v. n.* Témoigner le désir de quelque chose. ‖ (*á, con*) Braver, affronter, faire tête, se raidir. V. *Hacer cara.*

ARROSTRARSE, *v. r.* Faire face à l'ennemi, le combattre, l'attaquer de front.

ARROTURA, *s. f.* (*v.*) V. *Arrompido.*

ARROYADA, *s. f.* Ravine : débordement d'eau de pluie, de neige, etc. ‖ Vallon par où passe une ravine.

ARROYADERO, *s. m.* (*v.*) V. *Arroyada.*

ARROYADO, *p. p.* V. *Arroyar.*

ARROYAR, *v. a.* Entraîner, caver les terres, en parlant d'une ravine.

ARROYARSE, *v. r.* Être attaqué par la nielle ou le charbon, en parlant des blés, de l'avoine, de l'orge, etc.

ARROYCO, *s. m.* V. *Arroyo.*

ARROYO, *s. m.* Ruisseau : petit courant d'eau.

ARROYUELO, *s. m. dim.* d'*Arroyo.*

ARROZ, *s. m.* Riz : grain, et plante qui le produit.

ARROZAL, *s. m.* Rizière, campagne semée de riz.

ARRUAR, *v. n.* (*vén.*) Grogner d'une manière particulière, en parlant du sanglier quand il se voit poursuivi.

ARRUFADÍA, *s. m.* (*v.*) V. *Engreimiento.*

ARRUFADO, *p. p.* V. *Arrufar.* ‖ (*mar.*) Enselé. Il se dit d'un vaisseau qui a le milieu bas et les extrémités relevées.

ARRUFADURA, *s. f.* (*mar.*) Convexité d'un vaisseau qui a le milieu bas et les extrémités relevées.

ARRUFALDADO, DA, *adj.* (*inus.*) Troussé, retroussé. ‖ (*v.*) V. *Arrufianado.*

ARRUFAMIENTO, *s. m.* (*v.*) V. *Ira, enojo.*

ARRUFAR, *v. a.* (*mar.*) Faire, rendre un vaisseau enselé : couber en arc.

ARRUFARSE, *v. r.* (*v.*) Gronder, montrer les dents, en parlant d'un chien en colère. ‖ (*id.*) V. *Ensoberbecerse, airarse, envanecerse.*

ARRUFIANADO, DA, *adj.* Pétulant, querelleur, emporté ; toujours prêt à attaquer, à frapper : insolent, impudent, lascif, libertin.

ARRUFO, *s. m.* V. *Arrufadura.*

ARRUGA, *s. f.* Pli, aide, faux-pli, godure, raccornissement.

ARRUGADO, *p. p.* V. *Arrugar.* ‖ *adj.* Crispé.

ARRUGACION, *s. f.* V. *Arrugamiento.*

ARRUGAMIENTO, *s. m.* L'action de rider, de se rider ; état d'une chose ridée qui a des plis, etc.

ARRUGAR, *v. a.* Rider, froncer, raccornir, gresiller. ‖ (*fig.*) Faire des plis dans des hardes, dans du papier, etc. ‖ *Arrugar la frente* : (*fig.*) froncer le sourcil : avoir l'air d'être fâché, d'être en colère.

ARRUGARSE, *v. r.* (*bad.*) V. *Morir.* ‖ se grippeler, se ratatiner.

ARRUGÍA, *s. f.* (*v.*) Conduit, canal dans les mines d'or : galeries, chemins dans les mines.

ARRUINADO, *p. p.* V. *Arruinar.* ‖ *adj.* Grêlé, flambé, confisqué, ruiné, perdu.

ARRUINADOR, RA, *s.* Celui qui détruit, qui mine, qui délabre.

ARRUINAMIENTO, *s. m.* (*inus.*) Renversement, destruction, ruine. ‖ Dissipation.

ARRUINAR, *v. a.* Ruiner, détruire, ravager, désoler, délabrer, écraser, rompre, renverser, abîmer, démolir, bouleverser.

ARRULLADO, *p. p.* V. *Arrullar.*

ARRULLADOR, RA, *s.* Celui qui berce les enfans. ‖ (*fig.*) Cajoleur, flatteur, beau diseur, doucereux.

ARRULLAR, *v. a.* Bercer : remuer le berceau pour endormir un enfant. ‖ Chanter pour endormir un enfant. ‖ Roucouler, caracouler, bouler. Il se dit du son que les pigeons et les tourterelles produisent avec le gosier. ‖ On le dit de deux amans qui se font la cour.

ARRULLO, *s. m.* Roucoulement : son que les pigeons et les tourterelles produisent avec le gosier. ‖ L'action de bercer des enfans. ‖ (*fig.*) Chanson à endormir les enfans.

ARRUMACO, *s. m.* (*fam.*) Agacerie.

ARRUMADO, *p. p.* V. *Arrumar.*

ARRUMAGE, *s. m.* (*mar.*) Arrimage, arrumage : arrangement de la cargaison d'un navire.

ARRUMAR, *v. a.* (*mar.*) Arrimer : placer et arranger d'une manière convenable la cargaison d'un vaisseau.

ARRUMAZON, *s. m.* (*mar.*) V. *Arrumage.* ‖ (*id.*) Groupe de nuages dans l'horizon.

ARRUMBADAS, *s. f. pl.* (*mar.*) Rombalières : planches du bordage d'une galère.

ARRUMBADO, *p. p.* V. *Arrumbar.*

ARRUMBADOR, RA, *s.* Celui qui jette dans un endroit reculé des choses inutiles.

ARRUMBAMIENTO, *s. m.* Direct., route.

ARRUMBAR, *v. a. And.* Mettre, jeter des choses inutiles dans un coin. ‖ Convaincre, confondre, mettre quelqu'un au pied du mur dans la conversation. ‖ Transvaser du vin.

ARRUMBARSE, *v. r.* (*mar.*) Mettre le cap à la route, en parlant d'un vaisseau.

ARRUNFLADO, *p. p.* V. *Arrunflarse.*

ARRUNFLARSE, *v. r.* Se réunir en grand nombre, en parlant des cartes d'une même couleur au jeu.

ARSENAL, *s. m.* Arsenal : magasin d'armes et de toutes sortes d'instrumens de guerre, soit pour la terre, soit pour la mer.

ARSENICAL, *adj. m. f.* Arsenical : qui tient à l'arsenic.

ARSÉNICO, *s. m.* Arsenic : métal d'un gris brillant assez semblable au fer. ‖ *Arsénico rojo* : réalgar, risalgal.

ARTAL, *s. m.* (*v.*) Sorte de pâté.

ARTALEJO, *s. m. dim.* d'*Artal.*

ARTALETE, *s. m. dim.* d'*Artal.* ‖ Hatelette : sorte de mets préparé sur de petites broches de bois, auxquelles on donne le même nom.

ARTÁNICA, *s. f.* V. *Pan porcino.*

ARTAR, *v. a.* (*v.*) *Ar.* Obliger, forcer, nécessiter.

ARTE, *s. m.* et *f.* Art : méthode, règles pour bien faire quelque chose. ‖ Art : tout ce qui se fait par industrie. ‖ Ruse, artifice, finesse, intrigue. ‖ Le livre qui renferme les préceptes d'un art, et par excellence le livre des rudimens de la grammaire latine. ‖ Art : l'opposé de naturel. ‖ *Arte notoria* : on nomme ainsi un certain livre que des gens superstitieux attribuent à Salomon, et qui renferme des formules pour certaines pratiques religieuses, au moyen desquelles on peut parvenir à avoir la science infuse. ‖ *De arte* : (*v.*) de manière que, de sorte que. ‖ *Sin arte* : sans art : rustique, grossier. ‖ *Usar de arte* : ruser : se servir de ruses. ‖ *No ser, ó no tener arte ni parte en* : n'avoir aucune part à. ‖ *Obra de arte mayor* : chef-d'œuvre de l'art : ouvrage bien fait, ou qui a coûté beaucoup de peine à faire. ‖ *Tener buen ó mal arte* : avoir de bonnes ou de mauvaises dispositions personnelles. ‖ *Artes* : les arts, les arts libéraux. ‖ Menées, ruses, menées sourdes. ‖ *Curso de artes* : cours où l'on enseigne la physique et la métaphysique.

ARTECILLO, LLA, *s. dim.* d'*Arte.*

ARTEFACTO, *s. m.* Ouvrage : chose faite par art : un produit quelconque de l'art.

ARTEFICIADO, DA, *adj.* (*v.*) V. *Artificial, artificioso.*

ARTEFICIAL, *s. m.* (*v.*) V. *Artista, artesano.* ‖ *adj. m. f.* (*v.*) V. *Artificial.*

ARTEFICIO, *s. m.* (*v.*) V. *Artificio, arte.*

ARTEJO, *s. m.* Article : articulation, en parlant du renflement des jointures des phalanges de la main.

ARTELLERÍA, *s. f.* (*v.*) Artillerie : train d'artillerie : l'assemblage des machines de guerre dont on se servait anciennement pour attaquer une place forte.

ARTEMISA, SÍA, *s. f.* Armoise, herbe de la saint-Jean : plante rampante.

ARTERA, *s. f.* Piquet, marque, instrument, espèce de poinçon à une ou à trois pointes dont les boulangers se servent pour marquer le pain avant de le mettre au four.

ARTERAMENTE, *adv.* (*v.*) Malicieusement, finement, avec ruse.

ARTERIA, *s. f.* (*anat.*) Artère : vaisseau du corps de l'animal qui porte le sang du cœur vers les extrémités. ‖ *Aspera arteria* : trachée-artère : le canal qui porte l'air aux poumons.

ARTERÍA, *s. f.* (*v.*) Astuce, sagacité, finesse, ruse, artifice, menée.

ARTERIAL, *adj. m. f.* (*anat.*) Artériel : qui appartient à l'artère.

ARTERIOLA, *s. f. dim.* d'*Arteria.* Artériole, petite artère.

ARTERIOSO, SA, *adj.* (*anat.*) Artérieux : qui tient de la nature de l'artère.

ARTERO, RA, *adj.* (*v.*) Rusé, astucieux.

ARTESA, *s. f.* Pétrin, huche : coffre dans lequel on pétrit et on serre le pain. ‖ Pirogue : tronc d'arbre creusé pour servir de bateau.

ARTESANO, *s. m.* Artisan : celui qui exerce un art mécanique.

ARTESILLA, *s. f. dim.* d'*Artesa.* ‖ Oiseau : petite bolte, petite auge dont les manœuvres se servent pour porter le mortier

sur les épaules. ‖ Boîte ou récipient où se vident les godets d'un puits. ‖ Jeu qui consiste à passer rapidement sous un vase plein d'eau qu'on a suspendu à la hauteur convenable, et à le renverser de manière à ne point être mouillé.

ARTESON, *s. m.* Auge, petite huche d'une seule pièce de bois creusé qui sert aux usages domestiques. ‖ Bachon ou bachou, sorte de hotte ou vaisseau de bois dont on se sert pour les vendanges. ‖ Sébile : vaisseau de bois qui sert aux boulangers pour mettre leur pâte après l'avoir pétrie. ‖ (*arch.*) Soffite : plafond, lambris formé de poutres ornées de corniches volantes avec des compartimens et des renfoncemens enrichis de peintures et de sculptures.

ARTESONADO, DA, *adj.* Fait en forme de soffite. ‖ (*arch.*) L'assemblage des ornemens de la soffite.

ARTESONCILLO, *s. m. dim.* d'*Arteson.*

ARTESONAR, *v. a.* (*arch.*) Construire en forme de soffite.

ARTESUELA, *s. f. dim.* d'*Artesa.*

ARTÉTICA, *s. f.* V. *Gota artética.*

ARTÉTICO, CA, *adj.* Arthritique. Il se dit en médecine des maladies qui attaquent les jointures, et des médicamens qui y sont propres.

ÁRTICO, CA, *adj.* Arctique, septentrional. On le dit du pôle, du cercle et des terres.

ARTICULACION, *s. f.* Articulation : jointure des os. ‖ Articulation : prononciation distincte des mots.

ARTICULADAMENTE, *adv.* Distinctement, clairement, d'une manière articulée.

ARTICULADO, *p. p.* V. *Articular.*

ARTICULAR, *v. a.* Articuler, proférer, parler, prononcer distinctement les mots. ‖ (*anat.*) Joindre un os à un autre. ‖ (*prat.*) Déduire par articles, articuler des faits, les proposer par ordre interrogatoire pour examiner des témoins. ‖ *adj.* Articulaire : qui concerne les articles, les jointures.

ARTICULARIO, IA, *adj.* (*v.*) Articulaire. V. *Articular.*

ARTÍCULO, *s. m.* Article : partie d'un écrit. ‖ (*prat.*) Exception dilatoire : article, opposition suscitée dans un procès pour en retarder le jugement. ‖ (*id.*) Article : chacune des demandes faites dans un interrogatoire. ‖ Article : chacun des points d'un traité de paix, d'une capitulation. ‖ (*gram.*) Article. ‖ (*anat.*) Article : jointure des os dans le corps de l'animal. ‖ (*v.*) V. *Arte, astucia.* ‖ *Artículo de fe* : article de foi. Il se dit de chaque point de la croyance en matière de religion. ‖ *Artículo de la muerte* : article de la mort : dernier moment de la vie. ‖ *Formar artículo* : incidenter dans une affaire. ‖ *Formar ó hacer artículo de alguna cosa* : mettre en opposition, lever des difficultés. ‖ *Artículos, pl.* (*v.*) Les doigts.

ARTIFARA, ARTIFE, *s. m.* (*boh.*) Pain.

ARTÍFERO, *s. m.* (*boh.*) Boulanger.

ARTÍFICE, *s. m.* Artiste, artisan, ouvrier, faiseur. ‖ (*fig.*) Rusé, artificieux, habile à inventer, à trouver des moyens pour obtenir ce qu'il désire.

ARTIFICIADO, DA, *adj.* (*v.*) V. *Artificial.*

ARTIFICIAL, *adj. m. f.* Artificiel, factice : qui se fait par art. Il est opposé à *natural*, naturel. ‖ (*v.*) V. *Artificioso.*

ARTIFICIALMENTE, *adv.* Artificiellement : avec art, artistement.

ARTIFICIAR, *v. a.* (*inus.*) Faire une chose artistement, avec art.

ARTIFICIO, *s. m.* Artifice, art, industrie, méthode, science, habileté, finesse, délicatesse d'art. ‖ (*fig.*) Artifice, subtilité, ruse, fourberie, manége, feinte, fard. ‖ Machine ingénieuse, mécanique propre à faciliter l'exercice d'un art. ‖ *Fuego de artificio*, ou *Artificio de fuego* : feu d'artifice. ‖ *Artificios, pl.* Tours de souplesse.

ARTIFICIOSAMENTE, *adv.* Artificiellement, par art, avec art, artistement, selon les règles de l'art, ingénieusement. ‖ (*fig.*) Artificieusement, adroitement : d'une manière artificieuse.

ARTIFICIOSÍSIMO, *adj. sup.* d'*Artificioso.*

ARTIFICIOSO, SA, *adj.* Artificiel, fait par le moyen de l'art, d'après les règles de l'art. ‖ Ingénieux : fait avec goût, de main de maître. ‖ (*fig.*) Artificieux, adroit, accort, avisé, astucieux, cauteleux, malicieux, fourbe, trompeur.

ARTÍFICO, CA, *adj.* (*v.*) V. *Artificioso.*

ARTIGA, *s. f.* Novale : terre nouvellement défrichée. ‖ Puine : arbrisseau qui est censé mort-bois.

ARTIGADO, *p. p.* V. *Artigar.*

ARTIGAR, *v. a.* Défricher : mettre en valeur un terrain inculte.

* ARTILEJO, *s. f.* Hatelette : sorte de mets préparé sur de petites broches de bois auxquelles on donne le même nom.

ARTILLADO, *p. p.* V. *Artillar.* ‖ *adj.* (*mar.*) Artillé : garni de canons. ‖ (*boh.*) Armé, muni d'armes.

ARTILLAR, *v. a.* (*mar.*) Artiller : armer un vaisseau. ‖ *Artillarse, v. r.* (*boh.*) S'armer, se munir d'armes.

ARTILLERÍA, *s. f.* Artillerie : tout l'attirail de guerre qui comprend les canons, les mortiers, les hommes. ‖ Artillerie : l'art qui donne des règles pour l'usage du canon et des machines de guerre. ‖ (*v.*) L'assemblage des pièces d'une machine. ‖ *Cuerpo de artillería* : corps d'artillerie : les officiers qui servent dans l'artillerie. ‖ *Parque de artillería* : parc d'artillerie : lieu destiné à rassembler l'équipage d'artillerie. ‖ *Tren de artillería* : train d'artillerie : tout l'attirail qui compose l'artillerie. ‖ *Poner ó asestar toda la artillería* (*fig.*) faire tous ses efforts,

tout son possible, employer tous ses moyens pour obtenir quelque chose.

ARTILLERO, *s. m.* Artilleur : canonnier : celui qui sert dans l'artillerie. ‖ Artillier : ouvrier qui travaille à l'artillerie. ‖ Maître artilleur : le professeur de l'art de l'artillerie, du génie. ‖ Maitre charbonnier. ‖ *Artillero apuntador* : officier pointeur : l'officier qui pointe le canon.

ARTIMAÑA, *s. f.* (*v.*) Industrie. ‖ Lacs, lacet pour prendre les perdrix, les lièvres. ‖ (*fig.*) Fourberie, astuce, ruse, malengin.

ARTIMON, *s. m.* (*mar.*) Foule : voile qu'on mettait anciennement aux galères. ‖ Artimon : mât de l'arrière.

ARTISTA, *s. m.* Artiste, artisan : celui qui exerce un art. ‖ Artien, celui qui étudie la philosophie et les arts.

ARTIZADO, *p. p.* (*v.*) V. *Artizar.* ‖ *adj.* Qui sait, qui professe un art. ‖ (*v. fig.*) Artificieux, dissimulé.

ARTIZAR, *v. a.* (*v.*) Faire avec art. ‖ (*fig.*) Agir artificieusement.

* ARTOLAS, *s. f. pl.* Vanneux, sièges servant à deux personnes allant à la fois sur un même cheval.

* ARTRÍTICO, CA, *adj.* (*méd.*) Arthritique : qui attaque les jointures. Il se dit aussi des remèdes propres à guérir cette sorte de maladie.

ARTUÑA, *s. f.* Brebis qui a perdu son agneau.

ARTURO, *s. m.* (*ast.*) Arcturus : nom d'une étoile fixe de la première grandeur, située dans la constellation du Bouvier.

ARUFADO, *p. p.* V. *Arufar.*

ARUFAR, *v. a.* (*v.*) V. *Incitar, instigar.*

ÁRULA, *s. f. dim.* d'*Ara.* Petit autel. Il n'est en usage que parmi les antiquaires.

* ARUNDINÁCEAS, *adj. pl.* (*bot.*) Arundinacées. Il se dit des plantes qui ont la forme du roseau.

ARUÑAR, *v. a.* (*pop.*) V. *Arañar.*

ARUÑAZO, *s. m. augm.* d'*Araño.*

ARUÑO, *s. m.* (*v.*) V. *Araño.*

ARÚSPEX, *s. m.* Mot lat. V. *Agorero.*

ARÚSPICE, *s. m.* Aruspice : prêtre qui consultait les mouvemens des victimes et leurs entrailles.

ARUSPICINA, *s. f.* La science des aruspices.

ARVEJA, *s. f.* Vesce : espèce de grain rond et noirâtre dont on nourrit les pigeons, et la plante qui porte ce grain. ‖ Gesse : plante légumineuse.

ARVEJAL, *s. m.* Champ ensemencé, planté de vesce, de gesse.

ARVEJAR, *s. m.* (*v.*) V. *Arvejal.*

ARVEJO, *s. m.* Pois chiches : légume. ‖ V. *Garbanzo.*

ARVEJON, *s. m. augm* d'*Arveja.* ‖ Espèce de pois marbré plus grand et plus rond que la vesce. V. *Algarroba, garroba, alverjon.*

* ARVELA, *s. m.* Martin-pêcheur, ou martinet-pêcheur : petit oiseau de plumage bleu.

* ARVENSE, *adj. m. f. lat.* Arvien : qui croît dans les champs labourés.

ARZOBISPADO, *s. m.* Archevêché : dignité d'archevêque. ‖ Archevêché : l'étendue du territoire où l'archevêque a la juridiction ecclésiastique.

ARZOBISPAL, *adj. m. f.* Archiépiscopal métropolitain : appartenant à l'archevêque.

ARZOBISPAZGO, *s. m.* (*v.*) V. *Arzobispado.*

ARZOBISPO, *s. m.* Archevêque : prélat métropolitain qui a un certain nombre d'evêques pour suffragans.

ARZOLLA, *s. f.* Amande qui n'a pas atteint sa maturité. ‖ V. *Almendruco, alloza.* ‖ V. *Cardo lechero.*

ARZON, *s. m.* Arçon : l'une des deux pièces de bois courbées en cintre, qui font le corps de la selle d'un cheval.

AS, *s. m.* As : un point seul marqué sur un des côtés d'un dé ou d'une carte. ‖ As monnaie des Romains.

ASA, *s. f.* Anse : partie de certains vases par laquelle on les prend pour s'en servir. ‖ *Asa de taza* : oreil, oreillon. ‖ *Asa, ou asa fétida* : assa-foetida : suc concret, larme du laser. ‖ *Amigo del asa* ou *ser muy del asa* (*fam.*) être ami intime de quelqu'un. ‖ *Dar ó tomar asa* : prendre ou donner pour prétexte, se servir de prétexte. ‖ *Ponerse, ó andar en asas* : faire le pot à deux anses. Il se dit quand on met les mains sur les côtés pour parler à quelqu'un.

ASABORADO, *p. p.* V. *Asaborar.* ‖ *adj.* (*v.*) Qui savoure, qui s'amuse, qui s'endort, en parlant de celui qui se laisse arrêter par le plaisir.

ASABORAR, *v. a.* (*v.*) Assaisonner : accommoder les alimens. V. *Sazonar.*

ASABORGAR, *v. a.* (*v.*) V. *Asaborar, gustar.*

ASABORIDO, *p. p.* V. *Asaborir.*

ASABORIR, *v. a.* (*v.*) V. *Saborear, sazonar.*

ASACADO, *p. p.* V. *Asacar.*

ASACADOR, *s. m.* (*v.*) V. *Calumniador, cizañero.*

ASACAMIENTO, *s. m.* (*v.*) L'action d'attribuer, d'inculper, d'imputer.

ASACAR, *v. a.* (*v.*) V. *Sacar, inventar, levantar, achacar, imputar, pretextar, figurar, fingir, sacar, exigir, escarnecer.*

ASACION, *s. f.* (*v.*) Assation : l'action de rôtir. ‖ (*pharm.*) Assation : coction des médicamens et des alimens dans leurs propres sucs sans addition d'aucune liqueur.

ASADERO, RA, *adj.* Qui est propre à être rôti. ‖ (*v.*) V. *Asador.*

ASADO, *p. p.* V. *Asar.*

ASADO, *s. m.* Rôt, rôti, viande rôtie à la broche ou autrement.

ASADOR, *s. m.* Broche : instrument de fer long et pointu où l'on passe la viande qu'on veut faire rôtir. ‖ Rôtissoire : ustensile de tôle où l'on peut faire cuire une grande quantité de viandes à la fois. ‖ *Asador de relox* : tourne-broche : machine servant à faire tourner la broche. ‖ *Del asador á la boca* (*fam.*) : de broc en bouche. ‖ *Poner en el asador* : (*id.*) embrocher. ‖ *Poner toda la carne en el asador* : (*id.*) mettre tous les œufs dans un panier. ‖ *Asador de bomba* : (*mar.*) croc de pompe. ‖ *Parece que come asadores* : (*fam.*) il se dit de celui qui par fierté passe sans regarder, sans tourner la tête, raide, et tout d'une pièce.

ASADORAZO, *s. m.* Coup de broche.

ASADORCILLO, *s. m. dim.* d'*Asador.*

ASADURA, *s. f.* Fressure : intestins de quelques animaux, comme le foie, la rate, le cœur, le poumon pris ensemble. ‖ Mou : poumon de veau ou d'agneau. ‖ *Asadura y asadurita* : péage qu'on paie pour le passage des troupeaux. On l'a appelé ainsi parce qu'on donne une fressure ou une bête par chaque nombre déterminé qui passe.

ASADURILLA, *s. m. dim.* d'*Asadura.*

ASAETEADO, *p. p.* V. *Asaetear.*

ASAETEADOR, *s. m.* Archer, arbalétrier : homme de guerre qui tirait de l'arc ou de l'arbalète.

ASAETEAR, *v. a.* Tirer de l'arc, de l'arbalète, percer de traits, de flèches.

ASAETINADO, DA, *adj.* Qui ressemble à la toile de laine appelée *saetin.* V. ce mot.

ASALARIADO, *p. p.* V. *Asalariar.*

ASALARIAR, *v. a.* Salarier, gager : prendre à gages, donner un salaire.

ASALIR, *v. n.* (*v.*) Assaillir, attaquer, tomber inopinément sur quelqu'un ou sur l'ennemi.

***ASALMONADO, DA**, *adj.* Saumoné : qui a la chair rouge comme celle du saumon. ‖ *Trucha asalmonada* : truite saumonée.

ASALTADOR, *s. m.* Assaillant : celui qui assaille, qui attaque inopinément, subitement, vivement.

ASALTAR, *v. a.* Assaillir, attaquer inopinément, subitement, vivement ; donner assaut, monter à l'assaut. ‖ Surprendre. On le dit des choses qui exigent ou supposent une résistance, comme : *Le asaltó la enfermedad, la tempestad, la muerte* : il a été assailli par la maladie, par la tempête, par la mort.

ASALTO, *s. m.* Assaut : attaque pour emporter de vive force, soit physiquement, soit moralement. ‖ (*escr.*) Assaut : l'action de se battre au fleuret pour s'exercer. ‖ *Tomar por asalto* : prendre d'assaut, emporter d'assaut : brusquer une place, l'emporter d'emblée.

ASAMBLEA, *s. f.* Assemblée : nombre de personnes réunies dans un même lieu. ‖ Tribunal de l'ordre de Saint-Jean, composé de chevaliers profès et de chapelains. ‖ (*mil.*) Assemblée : signal donné avec le tambour ou la trompette pour assembler les soldats.

ASAMIENTO, *s. m.* (*v.*) V. *Asacion.*

ASAÑADO, *p. p.* V. *Asañarse.*

ASAÑARSE, *v. r.* V. *Ensañarse, encolerizarse.*

ASAR, *v. a.* Rôtir : faire cuire de la viande à la broche, en la tournant devant le feu, sur le gril ou dans une casserole. ‖ *Asar en parrillas* : griller : rôtir sur le gril.

ASARSE (*de*), *v. r.* (*fig.*) Griller : éprouver une chaleur excessive. ‖ (*fig.*) Brûler, se consumer par le feu des passions. ‖ *Asarse vivo* : griller, être cuit, rôti par le soleil.

ASARABÁCARA, *s. f.* Asarum : nard sauvage : cabaret ou oreille d'homme : plante.

ASARABÁCAR, *s. f.* (*v.*) V. *Asarabácara.*

ASARGADO, DA, *adj.* Qui appartient à la serge, qui en a l'aspect. ‖ *Cinta asargada* : ruban imitant la serge. Il est en usage parmi les passementiers.

ASARINA, *s. f.* Asarine : plante.

ÁSARO, *s. m.* V. *Asarabácara.*

ASASINAR, *v. a.* (*v.*) V. *Asesinar.*

ASASINATO, *s. m.* (*v.*) V. *Asesinato.*

ASASINIO, *s. m.* (*v.*) V. *Asesinato.*

ASASINO, *s. m.* (*v.*) V. *Asesino.*

ASATIVO, VA, *adj.* (*pharm.*) Cuit dans son suc.

ASAYADO, *p. p.* V. *Asayar.*

ASAYAR, *v. a.* (*v.*) V. *Experimentar.*

ASAZ, *adv.* (*v.*) Assez, suffisamment.

ASAZONADO, DA, *adj.* (*v.*) V. *Sazonado.*

ASBESTINO, NA, *adj.* Qui appartient à l'asbeste.

ASBESTO, *s. m.* Asbeste : pierre fibreuse. V. *Amiento.*

ASCALONIA, *s. f.* (*inus.*) Échalotte. ‖ Ognon qu'on laisse dans la terre pour donner de la graine.

ASCALONITA, *adj.* et *s. m. f.* Ascalonite.

*** ASCÁRIDAS**, *s. f. pl.* Ascarides : petits vers ronds qui ne se trouvent que dans les gros intestins et dans les grèles.

ASCENDENCIA, *s. f.* Ligne ascendante : extraction : origine d'une famille.

ASCENDENTE, *p. a.* (*inus.*) V. *Ascender.* Qui s'élève, qui monte. ‖ (*astr.*) Ascendant. Il se dit des étoiles ou des degrés des cieux, etc., qui s'élèvent sur l'horizon, dans quelque parallèle à l'équateur. ‖ (*astrol.*) Ascendant, horoscope.

ASCENDER, *v. n.* (*inus.*) Monter, s'élever. V. *Subir.* ‖ (*á*) (*fig.*) Avancer, monter en grade.

ASCENDIDO, *p. p.* V. *Ascender.*

ASCENDIENTE, *s. m. f.* Ascendant : chacun des parens dont on descend. ‖ Ascendant, pouvoir, empire, autorité, supériorité. ‖ *Tener ascendiente sobre alguno* : avoir de l'ascendant sur quelqu'un.

ASCENSION, *s. f.* Ascension : l'action de monter, de s'élever. Il se dit ordinairement de l'action miraculeuse par laquelle J.-C. monta au ciel, selon la croyance des chrétiens. ‖ (*inus.*) V. *Ascenso, exaltacion.* ‖ *Ascencion oblicua* : (*astr.*) ascension oblique. ‖ *Ascension recta* : (*id.*) ascension droite.

ASCENSIONAL, *adj. m. f.* (*astr.*) Ascensionnel.

ASCENSO, *s. m.* Avancement, promotion : élévation à un emploi, à une dignité plus considérable.

ASCETA, *s. m.* Ascète : celui qui est consacré d'une manière particulière aux exercices de piété.

ASCÉTICO, CA, *adj.* Ascétique : qui a rapport aux exercices de la vie spirituelle.

ASCION, *s. f.* V. *Acion.*

* **ASCIOS**, *s. m. pl.* Asciens. Il se dit des habitans de la zone torride qui n'ont pas d'ombre le jour de l'année où le soleil est perpendiculaire sur leurs têtes.

ASCIRO, *s. m.* Ascyron : plante.

ASCITERIO, *s. m.* (*v.*) V. *Monasterio.*

* **ASCITES**, *s. f.* (*méd.*) Ascite : hydropisie du bas-ventre.

ASCLEPIÁDEO, *s. m.* (*poés.*) Asclépiade : vers grec ou latin d'un spondée, de deux coriambes et d'un iambe.

ASCLEPIAS, *s. m.* Asclépias : plante vulnéraire.

ASCO, *s. m.* Nausée, dégoût, soulèvement de cœur. ‖ *Es un asco* : (*fam.*) cela ne vaut rien : fi donc ! ‖ *Hacer ascos* : (*fam.*) faire des minauderies : faire le dégoûté affecter de mépriser quelque chose.

ASCONDER, *v. a.* (*v.*) V. *Esconder.*

ASCONDERSE, *v. r.* (*v.*) V. *Esconderse.*

ASCONDIDAMENTE, *adv.* (*v.*) V. *Escondidamente.*

ASCONDIDO, *p. p.* V. *Asconder.* ‖ *En ascondido* : (*v.*) V. *A escondidas.*

ASCONDIMIENTO, *s. m.* (*v.*) V. *Escondrijo.*

ASCONDREDIJO, *s. m.* (*v.*) V. *Escondrijo.*

ASCOROSO, SA, *adj.* (*v.*) V. *Asqueroso.*

ASCOSIDAD, *s. f.* (*v.*) Ce qui provoque des nausées, saleté dégoûtante.

ASCOSO, SA, *adj.* (*v.*) Dégoûtant : propre à soulever le cœur.

ASCRIBIRSE, *v. r.* (*v.*) V. *Escribirse*

ASCRIPTO, *p. p. ir.* V. *Ascribir.*

ASCRITO, *p. p. ir.* V. *Ascribir.*

ASCUA, *s. f.* Braise, charbon ardent. V. *Brasa.* ‖ *Estar hecho un ascua de oro* : (*fig.*) être doré comme un calice. ‖ *Ascua de oro* : (*id.*) brillant comme l'or. ‖ *Estar gato por ascuas* : (*fam.*) comme chat sur braise. ‖ *Estar en ascuas*, ou *tener á alguno en ascuas* : (*fig. fam.*) être sur les épines, tenir quelqu'un sur les épines, dans une grande inquiétude. ‖ *Estar hecho un ascua*, ou *hecho ascuas* : (*fig.*) avoir le visage tout en feu. ‖ *Sacar el ascua con la mano agena* : (*fam.*) tirer les marrons du feu avec la patte du chat. ‖ *¡Ascuas!* (*interj.*) Ouf ! oh ! peste ! malepeste !

ASCUCHADO, *p. p.* V. *Ascuchar.*

ASCUCHAR, *v. a.* (*v.*) V. *Escuchar.*

ASCUSO, *adv.* (*v.*) V. *A escondidas.*

ASEADAMENTE, *adv.* Proprement, blanchement, élégamment.

ASEADO, *p. p.* V. *Asear.* ‖ *adj.* (*fam.*) Propre, élégant.

ASEAR, *v. a.* Orner, approprier, parer, agencer, ajuster : mettre dans un état de propreté.

ASECHADO, *p. p.* V. *Asechar.*

ASECHADOR, *s. m.* Qui est en embuscade, qui dresse des embûches, qui tend des piéges, qui guette.

ASECHAMIENTO, *s. m.* V. *Asechanza.*

ASECHANZA, *s. f.* Embûche, embuscade, trébuchet, piége, tromperie. Il est plus usité au pluriel. ‖ *Asechanza oculta* : machination.

ASECHAR, *v. a.* Dresser des embûches, se mettre en embuscade, épier, chercher, surprendre, tendre des piéges, guetter.

ASECHO, *s. m.* (*v.*) V. *Asechanza.*

ASECHOSO, SA, *adj.* Insidieux, qui dresse des embûches, dangereux.

ASECUCION, *s. f.* (*inus.*) V. *Consecucion.*

ASEDADO, DA, *adj.* Soyeux : comme la soie, doux comme la soie.

ASEDAR, *v. a.* (*v.*) Remuer, ôter, faire sortir de sa place. ‖ Rendre soyeux, doux comme la soie.

ASEDIADO, *p. p.* V. *Asediar.*

ASEDIADOR, RA, *s.* Assiégeant : celui qui assiége.

ASEDIAR, *v. a.* Assiéger. V. *Bloquear.*

ASEDIO, *s. m.* Siége. V. *Bloqueo.*

ASEGLARADO, *p. p.* V. *Aseglararse.*

ASEGLARARSE, *v. r.* (*inus.*) Se nicher, mener une vie, avoir des mœurs séculières, en parlant d'un ecclésiastique quelconque.

ASEGUIDO, *p. p.* V. *Aseguir.*

ASEGUIR, *v. a.* (*v.*) V. *Conseguir, alcanzar.*

ASEGUNDADO, *p. p.* V. *Asegundar.*

ASEGUNDAR, *v. a.* Répéter, réitérer, recommencer, revenir une seconde fois.

ASEGURACION, *s. f.* (*inus.*) Assurance, garantie, cautionnement. ‖ (*comm.*) Assurance. V. *Seguro.* ‖ Police d'assurance.

ASEGURADAMENTE. *adv.* (*inus.*) V. *Seguramente.*

ASEGURADO, *p. p.* V. *Asegurar.*

ASEGURADOR, RA, *s.* Assureur : celui qui assure un vaisseau, des marchandises ou autre chose. ‖ Celui qui affirme, qui assure.

ASEGURAMIENTO, *s. m.* Assurance, caution, sauf conduit. ‖ Affermissement, raffermissement.

ASEGURANZA, *s. f.* (*v.*) V. *Seguridad, resguardo.*

ASEGURAR, *v. a.* Assurer, affermir, rassurer, raffermir, étayer, consolider. ‖ Aimanter. ‖ Mettre en surete, s'assurer de quelqu'un, l'arrêter, l'emprisonner. ‖ (*fig.*) Assurer, affirmer, appuyer, témoigner, soutenir, certifier, donner pour certain, rendre témoignage d'une chose. ‖ (*id.*) Assurer, préserver, défendre, mettre à couvert. ‖ (*id.*) Assurer, garantir, mantir, être caution, donner des assurances. ‖ Assurer, garantir moyennant une certaine somme les marchandises dont un vaisseau est chargé, ou autres objets. ‖ Promettre. ‖ *Asegurar una embarcacion* : (*mar.*) amarrer un navire avec des câbles, des cordes.

ASEGURARSE (*de*), *v. r.* S'assurer.

ASEMBLADO, *p. p.* V. *Asemblar.*

ASEMBLAR, *v. n.* (*v.*) Ressembler, avoir du rapport, de la conformité avec quelqu'un.

ASEMEJADO, *p. p.* V. *Asemejar.*

ASEMEJAR, *v. a.* Assimiler : rendre, faire ressemblant.

ASEMEJARSE, *v. r.* Ressembler : avoir du rapport, de la conformité avec quelqu'un, avec quelque chose.

ASENCIO, *s. m.* (*v.*) V. *Agenjo.*

ASENDEREADO, *p. p.* V. *Asenderear.* ‖ *adj.* Battu, fréquenté, en parlant d'un chemin.

ASENDERRAR, *v. a.* Persécuter, poursuivre quelqu'un, l'obligeant de fuir par des sentiers. ‖ Ouvrir chemin, passage.

ASENGLADURA, *s. f.* (*mar.*) V. *Sin gladura.*

ASENJO, *s. m.* (*v.*) V. *Agenjo.*

ASENSIO, *s. m.* (*v.*) V. *Agenjo.*

ASENSO, *s. m.* Assentiment, consentement.

ASENTACION, *s. f.* V. *Adulacion, lisonja.*

ASENTADA, *s. f.* On ne le dit que dans cette phrase adverbiale : *De una asentada* : d'un seul coup, d'une seule fois. ‖ *A asentadas* : (*v.*) V. *A asentadillas.*

ASENTADAMENTE, *adv.* (*v.*) V. *Claramente, llanamente.*

ASENTADERAS, *s. f. pl.* (*fam.*) Fesses.

ASENTADILLAS (Á), On le dit de celui qui va à cheval assis, et les deux jambes du même côté.

ASENTADO, *p. p.* V. *Asentar.* ‖ *adj.* (*v.*) Assis, placé. ‖ (*v.*) Rassis, tranquille, posé.

ASENTADOR, *s. m.* (*v.*) Maçon-poseur : celui qui dirige la pose des pierres ou qui les pose lui-même. ‖ *Asentador de real* : (*v.*) maréchal général des logis.

ASENTADURA, *s. f.* (*v.*) V. *Asentamiento.*

ASENTAMIENTO, *s. m.* (*v.*) L'action de s'asseoir. ‖ (*fig.*) V. *Juicio, cordura.* ‖ (*v.*) V. *Situacion, asiento.* ‖ (*id.*) V. *Sitio, solar.* ‖ (*prat.*) Envoi d'un créancier en possession des biens de son débiteur. ‖ Établissement. ‖ Pose : le travail qu'il y a à poser une pierre. ‖ (*v. fig.*) V. *Asiento.* ‖ *Asentamiento real* : logement d'une armée.

ASENTAR, *v. a.* Asseoir : mettre sur un siége. Il est ordinairement réciproque. ‖ Supposer, présupposer. ‖ Assurer, affirmer, donner pour certain. ‖ Convenir de quelque chose, faire un arrangement, un pacte. ‖ Noter, enregistrer, inscrire, coucher. ‖ Assurer, affermir, rendre solide, poser, mettre dans le lieu, dans l'endroit convenable, asseoir. ‖ (*prat.*) Envoyer un créancier en possession des biens de son débiteur. ‖ (*v.*) Mettre quelqu'un au service d'un autre. ‖ (*id.*) Asseoir une rente sur un fonds. ‖ *Asentar en lista* : coucher sur l'état. ‖ *Asentar las señas* : signaler. ‖ *Asentar el real* : asseoir le camp. ‖ *Asentar bien su baza* : (*fig.*) établir son crédit, sa réputation. ‖ *Asentar casa* : se mettre en ménage, lever maison. ‖ *Asentar el pié* : (*fig.*) marcher ferme, marcher droit. ‖ *Asentar el rancho* : (*fam.*) s'arrêter dans un endroit pour y manger ou pour se reposer. ‖ *Asentar la baza ó su baza* : prendre les levées qu'on a faites au jeu, les mettre de son côté. ‖ *Asentar la espada* : (*escr.*) poser son épée ou son fleuret après avoir tiré. ‖ *Asentar la mano* : *asentar el guante* : châtier, corriger quelqu'un. ‖ *Asentar plaza* : s'engager, s'enrôler comme soldat.

ASENTAR, *v. n.* Convenir, cadrer, seoir, être convenable à la personne, au lieu, à la condition, au temps, etc. ‖ (*fig.*) Venir bien. On le dit des emplois et des dignités quand ils sont donnés à des personnes qui les méritent. ‖ (*id.*) S'asseoir : prendre un siége. ‖ Fixer sa résidence, s'établir quelque part. ‖ *Asentar con amo* : s'obliger par écrit d'entrer au service de quelqu'un, s'engager par écrit à servir quelqu'un dont on apprend un métier pendant tout le temps de l'apprentissage.

ASENTARSE, *v. r.* S'asseoir. V. *Sentarse.* ‖ *Asentarse en el estómago alguna cosa* : peser sur l'estomac, en parlant d'une chose qu'on ne peut pas bien digérer. ‖ *Asentarse el estómago* : cesser de souffrir de l'estomac. ‖ *Asentarse los licores* : déposer, en parlant des liqueurs. ‖ *Asentarse la harradura* : blesser le pied, en parlant d'un fer à cheval.

ASENTIDO, *p. p.* V. *Asentir.*

ASENTIR, *v. n.* Être de l'avis, déférer au sentiment, se rendre à l'opinion de quelqu'un, convenir avec quelqu'un.

ASENTISTA, *s. m.* Assentiste : financier, fournisseur, entrepreneur des vivres, partisan : celui qui s'engage envers le gouvernement à approvisionner une ville, une place, une armée, etc.

ASEÑALADAMENTE, *adv.* (*v.*) V. *Señaladamente.*

ASEÑALADO, *p. p.* V. *Aseñalar.*

ASEÑALAR, *v. a.* (*v.*) V. *Señalar.*

ASEÑOREADO, *p. p.* V. *Aseñorear.*

ASEÑOREAR, *v. a.* (*v.*) V. *Señorear.*

ASEO, *s. m.* Propreté, netteté, toilette simple et élégante. ‖ *Con aseo* : proprement : blanchement.

ASEQUI, *s. m.* Droit que payait dans le royaume de Murcie celui qui possédait plus de cent têtes de petit bétail.

ASEQUIBLE, *adj. m. f.* Facile à obtenir, qu'on peut aisément se procurer.

ASERCION, *s. f.* Assertion, affirmation.

ASERENADO, *p. p.* V. *Aserenar.*

ASERENAR, *v. a.* (*v.*) V. *Serenar.*

* **ASERRABLE**, *adj. m. f.* Sectile : qui peut se scier.

ASERRADERO, *s. m.* Endroit où l'on scie.

ASERRADIZO, ZA, *adj.* Propre à être scié.

ASERRADO, *p. p.* V. *Aserrar.* ‖ *adj.* Qui a la forme d'une scie, qui ressemble à une scie. ‖ (*botan.*) Dentelé, denté. Il se dit des feuilles dont les bords offrent des dentures.

ASERRADOR, *s. m.* Scieur : scieur de long : celui qui scie les arbres en longueur. ‖ Racleur : mauvais joueur de violon.

ASERRADURA, *s. f.* Sciage. ‖ Trait de scie. ‖ *Aserraduras* : *pl.* sciures : les petites portions de bois ou d'autre chose que la scie fait tomber.

ASERRAR, *v. a.* Scier : débiter : couper avec une scie. ‖ (*fig.*) Racler : jouer mal du violon.

ASERRIN, *s. m.* (*v.*) V. *Serrin.*

ASERTIVAMENTE, *adj.* V. *Afirmativamente.*

ASERTIVO, VA, *adj.* V. *Afirmativo.*

ASERTO, *p. p. ir.* V. *Asegurar.*

ASERTO, *s. m.* (*philos.*) Assertion, position. V. *Asercion.*

ASERTORIO, *adj.* V. *Juramento.*

* **ASES**, *s. m pl.* Ambésas, beset, au trictrac. Il se dit lorsque du même coup le joueur amène deux as.

ASESADO, *p. p.* V. *Asesar.*

ASESAR, *v. n.* Devenir sage, prudent, acquérir du jugement.

ASESINADO, *p. p.* V. *Asesinar.*

ASESINAR, *v. a.* Assassiner, massacrer, homicider, égorger : tuer de guet-apens, de dessein formé, en trahison. ‖ (*fig.*) Tromper : trahir quelqu'un dont on avait la confiance.

ASESINATO, *s. m.* Assassinat : meurtre en trahison et de guet-apens. ‖ (*fig.*) Trahison, perfidie envers une personne dont on avait la confiance.

ASESINO, *s. m.* Assassin : meurtrier de dessein prémédité, de guet-apens et en trahison. ‖ (*fig.*) Traître, perfide : celui qui trompe une personne dont il avait la confiance.

ASESOR, *s. m.* Assesseur : officier qui est adjoint à un juge principal pour juger conjointement avec lui. ‖ Celui qui conseille, qui donne des conseils.

ASESORADO, *p. p.* V. *Asesorarse.*

ASESORARSE (*con*), *v. r.* Prendre un assesseur, s'aider de ses conseils, en parlant d'un juge.

ASESORÍA, *s. f.* Emploi, place d'assesseur. ‖ Appointemens, honoraires de l'assesseur.

ASESTADERO, *s. m. Ar.* V. *Sesteadero.*

ASESTADO, *p. p.* V. *Asestar.*

ASESTADURA, *s. f.* L'action de pointer, de viser : braquement.

ASESTAR, *v. a.* Viser, pointer, mettre en mire, diriger une chose vers un point, vers un but. On le dit ordinairement des armes à feu ou de trait. ‖ Braquer. ‖ (*fig.*) Diriger ses coups contre quelqu'un, chercher à lui nuire.

ASETADOR, *s. m.* Sorte de ciseau qui sert aux forgerons et aux serruriers à enlever les aspérités qu'ont pu laisser les autres outils.

ASEVERACION, *s. f.* Affirmation, assurance : l'action d'assurer, d'affirmer.

ASEVERADAMENTE, *adv.* Affirmativement : avec affirmation.

ASEVERADO, *p. p.* V. *Aseverar.*

ASEVERANCIA, *s. f.* (*v.*) V. *Aseveracion.*

ASEVERAR, *v. a.* Affirmer, assurer, témoigner, certifier.

ASFALTO, *s. m.* Asphalte : espèce de bitume solide, compacte et dur, d'un luisant noir comme la poix, dont on fait du ciment qui résiste à l'eau.

* **ASFIXÍA**, *s. f.* (*méd.*) Asphyxie : privation subite de pouls, de respiration et de mouvement.

ASFODELO, *s. m.* Asphodèle, aphrodille : plante. V. *Gamon.*

ASGO, *s. m.* (*v.*) V. *Asco.*

ASÍ, *adv.* Ainsi, donc, par-là, c'est pourquoi, de cette manière. ‖ Plût-à-Dieu. ‖ Aussi, également, pareillement. ‖ V. *Aunque, mas que.* ‖ *Así, así* : la, la, couci, tel quel, tellement quellement. ‖ *Así bien* : V. *Tanto.* ‖ *Así como* : de même que, autant que, aussitôt que. ‖ *Así que así, así como así* : quoi qu'il en soit, du

quelque manière, de toutes les manières. ‖ *Asi Dios te guarde, asi te dé la gloria* : souhait qu'on fait à quelqu'un pour en obtenir une grâce. ‖ *Asi uno como otro* : tant l'un que l'autre. ‖ *Asi que* : comme, sitôt que, de sorte que, c'est pourquoi. ‖ *Asi que asi, asi que asado* : (*fam.*) c'est égal, d'une manière ou de l'autre. ‖ *¿Como asi?* pourquoi donc cela? comment? ‖ *Asi mismo* : semblablement, de même, tout de même. ‖ *Asi pues* : donc, ainsi donc. ‖ *Es asi* : or.

ASIANO, NA, *adj.* et *s.* V. *Asiático.*

ASIÁTICO, CA, *adj.* et *s.* Asiatique : d'Asie.

ASIDERO, *s. m.* Prise, manche, anse, la partie par où l'on prend, par où l'on saisit une chose. ‖ (*fig.*) Occasion, motif, prétexte dont on se sert pour faire ou ne pas faire une chose. ‖ *No tenia asidero* : il n'avait pas de prise.

ASIDILLA, *s. f.* (*inus.*) V. *Asidero.*

ASIDO, *p. p.* V. *Asir.* ‖ *adj.* Attaché, dévoué à une chose. ‖ *Estar asido á su opinion ó á su dinero* : être attaché à son opinion, à son argent.

ASIDUIDAD, *s. f.* (*v.*) Assiduité. V. *Frecuencia.*

ASIDUO, UA, *adj.* Assidu, attaché : qui est exact à se trouver où son devoir l'appelle. ‖ Continuel, fréquent.

ASIENTO, *s. m.* Siége : meuble fait pour s'asseoir. ‖ Entrée, séance : place qu'on a dans une assemblée. ‖ Demeure, résidence, assiette, établissement. ‖ Lieu, enceinte qu'occupe un peuple, une ville, un édifice. ‖ Considence, repos : placement d'une chose sur une autre. ‖ Base : la partie sur laquelle repose un vase. ‖ Ferme : compagnie de commerce pour la fourniture des nègres. ‖ Lie, dépôt, fécule qui se forme au fond d'un liquide. ‖ (*dipl.*) Traité, accord entre deux nations. ‖ Contrat, marché pour faire les fournitures d'une armée. ‖ Note, annotation pour servir de souvenir. ‖ *fig.*) Prudence, circonspection, tenue. ‖ Étendue qu'embrasse une mine, et l'établissement qu'on fait pour l'exploiter. ‖ Mors : assortiment de pièces qui servent à brider un cheval. Dans ce sens, *asiento* se dit particulièrement de la pièce qui entre dans la bouche du cheval, et de la partie de la bouche où cette pièce repose. ‖ *Asiento de atahona* : meule de moulin montée et prête à moudre. ‖ *Asiento* : tassement : il se dit de la solidité qu'acquiert un édifice par l'affaissement des matériaux qui le composent. ‖ *Asiento de estómago* : indigestion. ‖ *Asiento de molino* : meule montée et prête à être placée dans le moulin. ‖ *Tomar asiento en las cosas* : régler les choses, les établir dans l'ordre qu'elles doivent avoir. ‖ *Estar de asiento, hacer asiento, quedarse de asiento* : résider, être fixé dans un endroit. ‖ *Asiento de un navío* : assiette d'un vaisseau. ‖ *Asiento de los esmaltes* : bordement des émaux : manière d'employer les émaux clairs en les couchant à plat, et en les bordant du même métal sur lequel on les applique. ‖ *Asiento de puente levadizo* : sommier de pont-levis : pièce de bois qui porte le plancher du pont. ‖ *Asiento de plaza* : engagement, enrôlement, en parlant des soldats. ‖ *Asiento ó lista de los presos* : écrou : registre des emprisonnements. ‖ *Asiento de un tonel* : barsière : le reste du vin quand il approche de la lie. ‖ *Asientos* : perles rondes par en haut et plates par en bas. ‖ *Asientos* : garniture. Il se dit parmi les lingères, des morceaux de toile taillés et pliés pour faire le col et les poignets des chemises. ‖ *Asientos del caballo* : barres : partie de la mâchoire du cheval sur laquelle s'appuie le mors.

ASIGNABLE, *adj. m. f.* Assignable : qui peut être assigné.

ASIGNACION, *s. f.* Assignation : l'action d'assigner : attribution, appointement, assignat, provision.

ASIGNADO, *p. p.* V. *Asignar.*

ASIGNAR, *v. a.* Assigner, placer, colloquer, indiquer, marquer.

ASIGNATURA, *s. f.* Il se dit dans quelques universités de la désignation des matières qu'un professeur doit traiter dans son cours.

ASILLA, *s. f. dim.* d'*Asa.* ‖ (*fig. inus.*) Prétexte. ‖ *Asillas* : (*anat.*) *pl.* Les clavicules.

ASILO, *s. m.* Asile : lieu de refuge pour les débiteurs et les criminels. ‖ Refuge : lieu de sûreté où l'on ne peut être saisi. ‖ Port : lieu où les vaisseaux sont à l'abri des vents. ‖ Protection, faveur, franchise, immunité. ‖ (*v.*) V. *Tábano, moscarda.*

ASÍMESMO, *adv.* (*v.*) V. *Asimismo.*

ASIMIENTO, *s. m.* (*inus.*) Prise, saisie, adhésion. ‖ (*fig.*) Attachement, affection.

ASIMILACION, *s. f.* (*v.*) Assimilation : action par laquelle les choses sont rendues semblables. V. *Semejanza.*

ASIMILADO, *p. p.* V. *Asimilar.*

ASIMILAR, *v. n.* Assimiler : rendre semblable ou présenter comme semblable. Il est aussi actif et réciproque.

ASIMILATIVO, VA, *adj.* Qui a la faculté, la force de rendre semblable.

ASÍMISMO, *adv.* De la même manière. ‖ V. *Tambien.*

ASIMPLADO, DA, *adj.* Qui est simple, ou qui paraît l'être par son maintien et ses manières.

ASIN, *adv.* (*v.*) V. *Asi.*

ASINA, *adv.* (*v.*) V. *Asi.*

ASINABLE, *adj. m. f.* (*v.*) V. *Asignable.*

ASINADO, *p. p.* V. *Asinar.*

ASINALADAMIENTRE, *adv.* (*v.*) V. *Señaladamente.*

ASININO, NA. *adj.* D'âne, qui tient de l'âne, qui appartient l'âne. On dit seulement en français *bête asine.* Cet *adj.* est du style bad. dans les deux langues.

ASIR, *v. a.* Saisir, prendre, empoigner. ‖ *Asir de los cabezones :* colleter, prendre au collet. ‖ *Asir la ocasion por la melena ó por los cabellos :* ne pas perdre l'occasion, la saisir aux cheveux.

ASIR, *v. n.* (*bot.*) Prendre, jeter racine.

ASIRSE, *v. r.* S'attacher : saisir : prendre une chose pour se garantir d'une chute ou de quelque autre accident. ‖ Se disputer, se quereller, se battre. ‖ (*fig.*) S'agriffer : s'attacher avec les griffes. ‖ Profiter d'une occasion, prendre une chose pour prétexte. ‖ *Asirse de otras aldabas :* se replier, se retourner, prendre de nouveaux biais pour faire réussir un projet. ‖ *Asirse á un poderoso :* s'accrocher à un homme riche, à un homme puissant.

* ASIRÍA, *s. f.* (*géog.*) Assyrie : contrée d'Asie, aujourd'hui Syrie.

ASIRIANO, NA, *adj.* et *s.* (*v.*) V. *Asirio.*

ASIRIO, IA, *adj.* et *s.* Syrien, assyrien : de Syrie.

* ASIS, *s. f.* (*géog.*) Assise : ville d'Italie.

ASISIA, *s. f.* (*v. prat.*) Témoignage, déposition, déclaration. ‖ Pétition : demande formée sur un incident survenu depuis le commencement d'une affaire. Il se dit principalement de l'article ou de la clause qui renferme déposition de témoins.

ASISON, *s. m.* V. *Sison.*

ASISTENCIA, *s. f.* Assistance : présence. ‖ Aide, secours, faveur, protection, assistance, service. ‖ Récompense, émolument à cause d'assistance : vacation. ‖ Concours, présence personnelle, intervention. ‖ *Asistencia de Sevilla :* charge honorifique à Séville, qui correspond à celle de *corregidor.* ‖ *Asistencia á la justicia :* main-forte : assistance, secours qu'on prête à la justice. ‖ *Asistencia continua :* assiduité. ‖ *Asistencia á un enfermo :* traitement d'une maladie, soins, secours qu'on prête, qu'on donne au malade. ‖ *Asistencias :* aliments, entretènement, pension alimentaire, entretien, ce qu'on donne pour vivre.

ASISTENTA, *s. f.* La femme de l'*Asistente,* premier magistrat de Séville. ‖ Dame d'honneur, qui demeure dans le palais de la reine. ‖ Servante, femme de chambre dans un couvent de nonnes.

ASISTENTE, *p. a.* V. *Asistir.* Assistant : qui assiste. ‖ Garde : la personne qui est auprès de quelqu'un pour le garder, pour le soigner. ‖ Domestique d'un militaire. ‖ Évêque qui assiste au sacre d'un autre évêque, qui aide à la cérémonie. ‖ Le premier magistrat de Séville, dont la charge répond à celle de *corregidor.* ‖ Assistant, religieux, moine adjoint au général de son ordre pour l'aider dans ses fonctions.

ASISTIDO, *p. p.* V. *Asisttr.*

ASISTIR (*á, en*), *v. a.* Assister, concourir, être présent. ‖ Demeurer dans une maison, fréquenter une maison. ‖ Assister, accompagner quelqu'un, lui servir de témoin dans un acte, dans une cérémonie publique. ‖ Servir. On le dit du domestique qui ne fait qu'une partie de la besogne dans une maison, et aussi de celui qui remplace un domestique. ‖ Secourir, aider, favoriser, protéger, assister. ‖ *Asistir á un enfermo :* garder, soigner, gouverner un malade. ‖ *Asistir como médico :* traiter un malade. ‖ *Asistir con lo necesario :* entretenir : pourvoir à l'entretien de quelqu'un. ‖ *Asistir á un moribundo :* soigner quelqu'un dans ses derniers momens, lui fermer les yeux, les paupières. ‖ *Asistir con frecuencia :* fréquenter. ‖ *Asistir al poste :* on le dit dans quelques universités des professeurs qui, après avoir fini leur classe, attendent dans un lieu déterminé, afin que les élèves puissent les consulter s'ils ont quelque doute sur ce qui a été expliqué. ‖ *Asistir la razon á alguno :* avoir la raison de son côté.

ASITIAR, *v. a.* (*v.*) V. *Sitiar.*

ASITA, *s. f.* Anse : petite anse.

ASITILLA, *s. f.* (*v.*) V. *Clavícula.*

ASMA, *s. f.* Asthme, courte haleine : maladie qui consiste en une grande difficulté de respirer en de certains temps. ‖ *Asma de caballo :* pousse : maladie qui vient aux chevaux, et qui fait qu'ils soufflent extraordinairement.

ASMADAMENTE, *adv.* (*v.*) Respectueusement, avec considération.

ASMADERO, RA, *adj.* (*v.*) Intellectuel, qui discerne, qui fait discerner.

ASMADURA, *s. f.* (*v.*) Discernement : faculté de juger, d'apprécier, d'estimer avec justesse.

ASMAMENTO, *s. m.* (*v.*) V. *Asmamiento.*

ASMAMIENTO, *s. m.* (*v.*) Jugement, régulation, comput, supputation.

ASMAR, *v. a.* (*v.*) V. *Discurrir, conjecturar, considerar, pensar, juzgar, estimar, apreciar, regular, comparar.*

ASMÁTICO, CA, *adj.* Asthmatique, qui a un asthme, qui est sujet à l'asthme. ‖ *Caballo asmático :* cheval poussif : cheval qui a la pousse.

ASMOSO, SA, *adj.* (*v.*) Discursif, qui pense, qui raisonne.

ASNA, *s. f.* (*inus.*) Ânesse : la femelle de l'âne. V. *Burra, borrica, pollina, jumenta.* ‖ *Asnas, pl.* Chevrons : pièces de bois qui servent à la couverture d'une maison. V. *Caballete.*

* ASNADA, *s. f.* Ânerie : grande ignorance de ce qu'on devrait savoir.

ASNADO, *s. m.* Poutre, grosse solive, étai. ‖ On appelle ainsi dans les mines d'Al-

anden cheque grosse poutre qui sert à étayer la mine de distance en distance.

ASNAL, *adj. m. f.* Asine : d'âne qui concerne les ânes. ‖ (*fig. pop.*) Brutal, bête, animal.

ASNALES, *s. m. pl.* (*v.*) Une paire de bas communs, grands et gros.

ASNALMENTE, *adv.* Bêtement, stupidement, sottement. ‖ (*fam.*) Monté sur un âne.

ASNAR, *adj. m. f.* (*v.*) V. *Asnal.*

ASNAZO, *s. m. augm.* d'*Asno.* Grand âne. ‖ (*fig.*) Excessivement bête, stupide.

ASNERÍA, *s. f.* (*bad.*) Troupe d'ânes.

ASNERIZO, *s. m.* (*v.*) Ânier : celui qui conduit des ânes.

ASNERO, *s. m.* (*v.*) Ânier : celui qui conduit des ânes.

ASNICO, *s. m. dim.* d'*Asno.* Ânon. ‖ (*fam.*) Chenet à cran pour soutenir la broche à rôtir.

ASNILLA, *s. f.* Tréteau : pièce de bois longue et étroite portée ordinairement sur quatre pieds, et qui sert à soutenir des tables, des échafauds, des théâtres. ‖ Étai : pièces de bois dont on se sert pour appuyer une muraille, une poutre dans un bâtiment qui menace ruine.

ASNILLO, *s. m. dim.* d'*Asno.* ‖ Espèce de sauterelle sans ailes.

ASNINO, NA, *adj.* (*bad.*) D'âne, qui concerne les ânes : asine.

ASNO, *s. m.* Âne, baudet : bête de somme, qui a de fort grandes oreilles. ‖ (*fig.*) Âne : on le dit d'un esprit lourd et grossier, d'un ignorant qui ne sait pas les choses qu'il devrait savoir. ‖ *Caer del asno :* (*fig. fam.*) convenir d'une chose, finir par se convaincre de quelque chose.

ASNUNO, NA, *adj.* (*v.*) V. *Asnal.*

ASOBARCADO, *p. p.* V. *Asobarcar.* ‖ *Estar asobarcado :* être retroussé jusque sous les aisselles.

ASOBARCAR, *v. a.* Lever quelque chose de terre, et le mettre sous le bras.

ASOBIAR, *v. a. Gal.* V. *Silvar.*

ASOBINADO, *p. p.* V. *Asobinarse.*

ASOBINARSE, *v. a.* (*inus.*) Laisser tomber la tête entre les jambes en parlant des bêtes de somme, et quelquefois des personnes.

ASOBIO, *s. m. Gal.* V. *Silvo.*

* **ASOCAR**, *v. a.* (*mar.*) Sonquer : serrer de près.

ASOCARRONADO, DA, *adj.* Matois, fin, rusé.

ASOCIACION, *s. f.* Association. ‖ Affiliation. ‖ Cooptation. ‖ Adjonction.

ASOCIADO, *p. p.* V. *Asociar.*

ASOCIADO, *s. m.* Associé : adjoint.

ASOCIAMENTO, *s. m.* (*inus.*) V. *Asociacion.*

ASOCIAR, *v. a.* Associer : agréger : coopter : adjoindre.

ASOCIARSE (*á, con*), *v. r.* S'associer, se joindre à un autre, pour faire quelque chose, former une société avec quelqu'un pour quelque intérêt commun.

ASOHORA, *adv.* (*v.*) Subitement : soudain, tout-à-coup.

ASOLACION, *s. f.* (*inus.*) V. *Desolacion.*

ASOLADO, *p. p.* V. *Asolar.*

ASOLADOR, RA, *s.* Désolateur, dévastateur, destructeur : celui qui ruine, qui ravage.

ASOLADURA, *s. f.* (*v.*) V. *Desolacion.*

ASOLAMIENTO, *s. m.* (*inus.*) Destruction, désolation, dévastation, dégât, ruine, dégradation.

ASOLANADO, *p. p.* V. *Asolanar.*

ASOLANAR, *v. a.* Hâler, en parlant du vent du sud.

ASOLANARSE, *v. r.* Se hâler.

ASOLAR, *v. a.* Ravager, désoler, dévaster, ruiner. ‖ Dégrader. ‖ Saccager. ‖ Abattre. ‖ Fourrager : mettre en poudre, réduire en poudre.

ASOLARSE, *v. r.* S'épurer, s'éclaircir, déposer, en parlant des liqueurs.

ASOLAZADO, *p. p.* V. *Asolazar.*

ASOLAZAR, *v. a.* (*v.*) Soulager, délecter, récréer.

ASOLDADADO, *p. p.* V. *Asoldadar.*

ASOLDADAR, *v. a.* (*v.*) Gager, donner des gages.

ASOLDADO, *p. p.* V. *Asoldar.*

ASOLDAMIENTO, *s. m.* (*v.*) Solde, salaire, gages.

ASOLDAR, *v. a.* (*v.*) V. *Asoldadar.*

ASOLEADO, *p. p.* V. *Asolear.*

* **ASOLEAMIENTO**, *s. m.* (*méd.*) V. *Insolacion.*

ASOLEAR, *v. a.* Mettre, exposer quelque chose au soleil.

ASOLEARSE, *v. r.* Se hâler, se noircir, se brûler au soleil.

ASOLEJAR, *v. a.* (*v.*) V. *Asolear.*

ASOLVADO, *p. p.* V. *Asolvar.*

ASOLVAMIENTO, *s. m.* Engorgement : embarras dans un tuyau, dans un canal.

ASOLVAR, *v. a.* (*v.*) V. *Asolvar.*

ASOLVER, *v. a.* (*v.*) V. *Absolver.*

ASOMADA, *s. f.* Apparition subite et courte. ‖ (*v.*) Lieu d'où l'on commence à découvrir un endroit quelconque.

ASOMADO, *p. p.* V. *Asomar.* ‖ *Estar asomado á buena ventana :* (*fig*) être sur le point, à la veille d'hériter d'une grande succession, de grands biens, ou être appelé à quelque emploi ou dignité considérable.

ASOMANTE, *p. a.* V *Asomar.* Qui se montre, qui paraît.

ASOMAR, *v. n.* Poindre : commencer à paraître.

ASOMAR, *v. a.* Montrer, faire voir, faire paraître. ‖ (*fig.*) Indiquer. ‖ V. *Apuntar.* ‖ *Asomar la cabeza á la ventana :* mettre la tête à la fenêtre.

ASOMARSE (*á, por*), *v. r.* Se montrer, se faire voir. ‖ *Asomarse á la ventana* : se mettre à la fenêtre. ‖ *Asomarse de vino* : se prendre de vin.

ASOMBRADIZO, ZA, *adj.* V. *Espantadizo.* ‖ (*v.*) Ombragé, où il y a de l'ombre. ‖ *Caballo asombradizo* : cheval ombrageux.

ASOMBRADO, *p. p.* V. *Asombrar.* ‖ *adj.* Stupéfait.

ASOMBRADOR, *s. m.* (*inus.*) Celui qui effraie, qui épouvante, qui cause de la terreur.

ASOMBRAMIENTO, *s. m.* (*v.*) V. *Asombro.*

ASOMBRAR, *v. a.* Ombrager : faire donner de l'ombre. ‖ Épouvanter, effrayer, glacer d'effroi, causer de la terreur. ‖ (*fig.*) Étonner, étourdir, rendre immobile de surprise, stupéfier, faire merveille.

ASOMBRO, *s. m.* Épouvante, terreur, frayeur, peur, effroi. ‖ Étonnement, prodige, miracle, surprise.

* ASOMBROSAMENTE, *adv.* Étonnamment, merveilleusement.

ASOMBROSO, SA, *adj.* Étonnant, merveilleux, admirable, surprenant.

ASOMO, *s. m.* Marque, indice, signe, ombre, apparence. ‖ Soupçon, conjecture, idée. ‖ *Ni por asomo* : *ni aun por asomo* : pas l'ombre de.

ASONADA, *s. f.* (*v.*) Rassemblement tumultueux. ‖ Tocsin.

ASONADÍA, *s. f.* (*v.*) Hostilités, désordres commis par un rassemblement tumultueux.

ASONADO, *p. p.* V. *Asonar.*

ASONANCIA, *s. f.* Consonnance : accord de deux sons. ‖ Assonnance : ressemblance parfaite de sons dans la terminaison des mots. ‖ (*inus.*) Conformité, convenance.

ASONANTADO, *p. p.* V. *Asonantar.*

ASONANTAR, *v. a.* (*poés.*) Mêler avec des vers consonnans des vers qui ont de l'assonnance avec eux, ce qui est condamné par les poètes espagnols modernes.

ASONANTE, *p. a.* (*inus.*) V. *Asonar.* Assonnant. ‖ *adj.* et *s.* Assonnant. Dans la poésie espagnole on le dit des mots qui ont une ressemblance imparfaite dans leurs terminaison.

ASONAR, *v. n.* Former assonnance, être assonnant

ASONAR, *v. a.* (*v.*) Rassembler tumultuairement du monde pour commettre des hostilités, pour troubler l'ordre public. ‖ (*mus. v.*) Mettre en musique.

ASONDADO, *p. p.* V. *Asondar.*

ASONDAR, *v. a.* (*v.*) V. *Sondar.*

ASORDADO, *p. p.* V. *Asordar.*

ASORDAR, *v. a.* (*v.*) Abasourdir, assourdir. V. *Ensordecer.*

ASOSEGADAMENTE, *adv.* (*v.*) V. *Sosegadamente.*

ASOSEGADO, *p. p.* V. *Asosegar.*

ASOSEGAMIENTO, *s. m.* (*v.*) V. *Sosiego.*

ASOSEGAR, *v. a.* (*v.*) V. *Sosegar.* Il est aussi neutre. ‖ (*v.*) V. *Componer, apaciguar.* ‖ *Asosegarse uno en su caballo* : (*v.*) s'affermir sur son cheval.

ASOSIEGO, *s. m.* (*v.*) V. *Sosiego.*

ASOTANADO, *p. p.* V. *Asotanar.*

ASOTANAR, *v. a.* Construire, faire des caves.

ASOTILIZAMIENTO, *s. m.* (*v.*) V. *Sutileza.*

ASOTILIZAR, *v. a.* (*v.*) V. *Sutilizar.*

ASPA, *s. f.* Pièces de bois jointes en sautoir. ‖ Dévidoir. ‖ Levier de *noria.* V. ce mot. ‖ *Aspa de molino* : volant, chacune des ailes d'un moulin. ‖ *Aspa de san Andres* : croix de saint André. C'est aussi une croix d'étoffe rouge que portent ceux que l'inquisition punit. ‖ *Aspa del blason* : sautoir.

ASPADO, *p. p.* V. *Aspar.*

ASPADO, *s. m.* Pénitent de la semaine sainte qui porte les bras attachés en forme de croix. ‖ Personne gênée dans ses habits.

ASPADOR, *s. m.* Dévidoir. ‖ Dévideur : celui qui dévide.

ASPALATO, *s. m.* Aspalathe : plante.

ASPALTO, *s. m.* V. *Espalto.*

ASPAR, *v. a.* Dévider : mettre en écheveau le fil qui est sur le fuseau. ‖ Crucifier : attacher quelqu'un à une croix de saint André. ‖ (*fig. fam.*) Mortifier : faire de la peine, faire souffrir.

ASPARSE (*á, por*), *v. r.* (*fam. fig.*) Se mettre en quatre. ‖ *Asparse á gritos* : (*fam.*) faire de grands cris en pleurant, lorsqu'on parle des enfans : s'égosiller, en parlant de ceux qui crient trop fort pour appeler quelqu'un.

ASPAVIENTO, *s. m.* Exclamation. ‖ *No hay que hacer tantos aspavientos* : il ne faut pas faire tant d'exclamations.

ASPE, *s. m.* (*v.*) V. *Áspid.*

ASPECTO, *s. m.* Aspect : vue d'un objet. ‖ Aspect, perspective que présente un lieu, une situation, un édifice. ‖ Aspect, face, semblant, mine, contenance, air. ‖ (*astr.*) Aspect : situation des planètes les unes à l'égard des autres. ‖ *Á primer aspecto* : *al primer aspecto* : au premier aspect, à la première vue. ‖ *Tener buen ó mal aspecto alguna cosa* : (*fig.*) avoir un bon ou mauvais aspect, en parlant d'une affaire, d'une entreprise, etc. ‖ *Por todos los aspectos* : dans tous les sens.

ASPERADO, *p. p.* V. *Asperar.*

ÁSPERAMENTE, *adv.* Âprement, autèrement, rudement, durement, sévèrement, sèchement.

ASPERANCIA, *s. f.* (*v.*) V. *Esperanza.*

ASPERAR, *v. a.* (*v.*) V. *Esperar.*

ASPER-ARTERIA, *s. f.* V. *Traquiarteria.*

ASPEREAMIENTO, *s. m.* (*v.*) L'action d'aigrir, d'irriter.

ASPEREAR, *v. r.* (*inus.*) Être âpre, acide au goût, en parlant d'un fruit, d'une liqueur, etc.

ASPEREAR, *v. a.* (*v.*) V. *Exasperar.*

ASPEREDUMBRE, *s. f.* (*v.*) V. *Aspereza.*

ASPERETE, *s. m.* (*inus.*) V. *Asperillo.*

ASPEREZ, *s. f.* (*v. fig.*) V. *Aspereza.*

ASPEREZA, *s. f.* Âpreté : qualité de ce qui est âpre. ‖ Aspérité, rudesse : qualité de ce qui est raboteux. ‖ (*fig.*) Austérité, rudesse, aigreur, sévérité, dureté, désobligeance. ‖ *Aspereza de un camino* : anfractuosité d'un chemin. ‖ *Con aspereza* : rudement. ‖ *Asperezas de las ciencias, etc.*, épines des sciences, etc.

ASPERGES, *exp. lat.* (*bad.*) Aspersion. ‖ *Quedarse asperges* : (*fam.*) rester comme l'on était, frustré dans son attente.

ASPERIDAD, *s. f.* (*v.*) V. *Aspereza.*

ASPERIEGA, *adj.* On le dit d'une espèce de pomme d'un goût un peu âpre.

ASPERILLO, LLA, *adj. dim.* d'*Áspero.*

ASPERILLO, *s. m.* Acidité, acide, âpreté de certains fruits, de certaines liqueurs.

ASPERÍSIMAMENTE, *adj. sup.* d'*Ásperamente.*

ASPERÍSIMO, MA, *adj. sup.* d'*Áspero.*

ASPERJAR, *v. a.* (*v.*) V. *Rociar.*

ÁSPERO, RA, *adj.* (*á*) Âpre, dur, raboteux : qui est rude au toucher, qui fait quelque impression incommode ou fâcheuse sur les organes du toucher. ‖ Rude, anfractueux, âpre, raboteux, en parlant d'un chemin. ‖ (*fig.*) Âpre, âcre, acerbe, aigre, revêche : rude au goût, à l'oreille. ‖ (*m*) (*id.*) Âpre, revêche, brusque, cru, dur, agreste, bourru, désobligeant, rébarbatif, maussade, acariâtre, loup-garou, austère.

ÁSPERO, *s. m.* Aspre : monnaie du Levant, qui vaut 9 deniers tournois.

ASPERON, *s. m.* Cous, dalle, queue : pierre à aiguiser. ‖ (*v.*) Éperon de galère.

ASPÉRRIMO, MA, *adj. sup.* d'*Áspero.*

ASPERSION, *s. f.* Aspersion : l'action d'asperger.

ASPERSORIO, *s. m.* Aspergès, asperroir : goupillon à jeter de l'eau bénite.

ASPERTO, TA, *adj.* (*v.*) V. *Experto.*

ASPERURA, *s. f.* (*v.*) V. *Aspereza.*

ÁSPID, *s. m.* Aspic : petit serpent dont la morsure est très-dangereuse. ‖ (*v.*) Sorte de couleuvrine ancienne d'un calibre plus fort que celles d'aujourd'hui. ‖ (*fig.*) Aspic, médisant, mauvaise langue, mordant, caustique, vipère, langue de vipère.

ÁSPIDE, *s. m.* (*v.*) V. *Áspid.*

ASPIRACION, *s. f.* Aspiration : l'action de celui qui aspire, qui attire l'air extérieur en dedans. ‖ (*ascét.*) Aspiration de l'âme à Dieu. ‖ (*gram.*) Aspiration : manière de prononcer en aspirant. ‖ (*mus.*) Soupir : pause d'une fraction de mesure.

ASPIRADAMENTE, *adv.* (*inus.*) En aspirant, avec aspiration.

ASPIRADO, *p. p.* V. *Aspirar.*

ASPIRADO, *s. m.* (*v.*) V. *Aspiracion.*

ASPIRANTE, *p. a.* V. *Aspirar.* Qui aspire.

ASPIRANTE, *s. m.* Aspirant : celui qui aspire à entrer dans une société quelconque.

ASPIRAR, *v. a.* Aspirer : attirer l'air avec la bouche. ‖ (*á*) Aspirer : buter, tendre à, prétendre à quelque chose, désirer quelque chose. ‖ (*gram.*) Aspirer : prononcer de la gorge, en sorte que la prononciation soit fortement marquée. ‖ (*v.*, V. *Inspirar.*

***ASPRO**, *s. m.* Aspre : petite monnaie turque.

ASQUEADO, *p. p.* V. *Asquear.*

ASQUEAR, *v. a.* (*inus.*) Avoir mal au cœur, avoir du dégoût, dédaigner. Il est aussi neutre.

ASQUEROSAMENTE, *adv.* Salement, malproprement, salopement, puamment.

ASQUEROSIDAD, *s. f.* Saloperie, saleté, grande malpropreté.

ASQUEROSÍSIMO, MA, *adj. sup.* d'*Asqueroso.*

ASQUEROSO, SA, *adj.* Sale, malpropre, dégoûtant, repoussant, saligaud, salope, pouacre. ‖ (*inus.*) Dégoûté, dédaigneux méprisant, rebutant.

ASTA, *s. f.* Corne : partie dure qui sort de la tête de quelques animaux, et qui leur sert de défense et d'ornement. ‖ Haste, hampe, fût : le bois d'une lance, d'une pique, d'une hallebarde, etc. ‖ Lance, pique. ‖ (*véner.*) Perche : tronc d'un bois de cerf. ‖ (*peint.*) Hampe : bois d'un pinceau. ‖ (*boh.*) Tricherie en jouant aux dés. ‖ *Asta de ciervo* : bois de cerf. ‖ *Asta de cruz, de estandarte* : bâton de croix, d'étendard. ‖ *Asta del pabellon* : (*mar.*) épars. ‖ *Asta de la flámula* : (*id.*) dignon.

ASTACO, *s. m.* Sorte d'écrevisse de mer.

ASTADO, *s. m.* V. *Astero.*

***ASTATO**, *s. m.* Hastaire : soldat romain armé d'une pique.

ASTEISMO, *s. m.* (*rhét.*) Astéisme : ironie délicate.

***ASTENIA**, *s. f.* (*méd.*) Asthénie : faiblesse extrême.

***ASTERIA**, *s. f.* Astérie : nom donné par quelques auteurs à une espèce d'opale.

ASTERISCO, *s. m.* Astérisque : petite marque en forme d'étoile, qui se met dans des livres pour indiquer un renvoi, ou quelque autre chose.

***ASTERISMO**, *s. m.* (*astr.*) Astérisme,

constellation : assemblage de plusieurs étoiles.

ASTERO, *s. m.* V. *Astato.*

ASTIL, *s. m.* Manche de pioche, de cognée, de hache. ‖ Fût, bois d'une lance, d'une hallebarde, d'une flèche. ‖ Verge, fléau de balance. ‖ Hamée : manche de l'écouvillon. ‖ (*v.*) Pied pour soutenir quelque chose.

ASTILEJOS, *s. m. pl.* V. *Astillejos.*

ASTILICO, *s. m. dim.* d'*Astil.*

ASTILLA, *s. f.* Esquille, éclat, écli. ‖ Écharde : petit éclat de bois qui entre dans la chair. ‖ Chasse du métier à tisser. ‖ (*boh.*) Tricherie, friponnerie au jeu. ‖ (*mar.*) Écli.

ASTILLAR, *v. a.* Rompre, diviser en éclats, faire des éclats. ‖ *Astillar de cólera :* (*fig.*) crever dans sa peau.

ASTILLAZO, *s. m.* Craquement que fait un éclat de bois. ‖ Blessure faite par un éclat de bois. ‖ (*fig.*) Inconvénient qui résulte du dévoilement d'une chose, fait à des personnes qui n'en étaient pas les auteurs. ‖ *Astillazo de piedra :* épaufrure.

ASTILLEJOS, *s. m. pl.* V. *Castor y Polux.*

ASTILLERO, *s. m.* Chantier : cale : lieu où l'on construit toute sorte d'embarcations. ‖ Râtelier : planches garnies de chevilles sur lesquelles on pose des hallebardes, des piques, des lances. ‖ (*v.*) Ouvrier qui faisait des peignes de tisserand, des chasses de métier à tisser. ‖ Fond d'un vaisseau. ‖ *En astillero :* (*fig.*) dans un emploi, dans une dignité éminente.

ASTILLICA, *s. f. dim.* d'*Astilla.*

* ASTILLON, *s. m.* Écornure : éclat emporté de l'angle d'une pierre, d'un marbre, etc.

ASTO, *s. m.* (*v.*) V. *Astucia.*

* ASTOLFO, *s. m.* (*n. p.*) Astolphe.

ASTORGANO, NA, *adj.* et *s.* D'Astorga.

ASTRÁGALO, *s. m.* (*arch.*) Astragale : ornement, moulure ronde des chapiteaux, des corniches. ‖ Astragale : sorte d'ornement en forme d'anneau qui entoure le canon près de la bouche. ‖ (*anat.*) Astragale : l'un des os du talon.

ASTRAGAR, *v. a.* (*v.*) V. *Estragar.*

ASTRAGO, *s. m.* (*v.*) V. *Suelo.*

ASTRAL, *adj. m. f.* Astral : qui appartient aux astres.

* ASTREA, *s. f.* Astrée : nom poétique de la justice.

ASTREÑIDO, *p. p.* V. *Astreñir.*

ASTREÑIR, *v. a.* (*v.*) Forcer, obliger, astreindre.

ASTRICCION, *s. f.* Compression d'un corps, resserrement des pores. ‖ Astriction : effet d'un astringent.

ASTRICTIVO, VA, *adj.* Astringent : qui resserre, qui a la propriété de resserrer.

ASTRICTO, *p. p. irrég.* V. *Astringir.* ‖ *adj.* Forcé, obligé, astreint. ‖ *Ar.* V. *Determinado, especial.*

ASTRÍFERO, RA, *adj.* (*poés.*) Qui porte les astres, étoilé.

ASTRINGENCIA, *s. f.* (*inus.*) Astriction : effet d'un astringent.

ASTRINGENTE, *p. a.* V. *Astringir.* Qui comprime, qui resserre. ‖ *ad. m. f.* Astringent : qui resserre. Il est quelquefois substantif.

ASTRINGIDO, *p. p.* V. *Astringir.*

ASTRINGIR, *v. a.* (*inus.*) Resserrer, serrer, comprimer.

ASTRIÑIR, *v. a.* (*v.*) V. *Estreñir.*

ASTRO, *s. m.* Astre : luminaire, étoile, corps céleste lumineux. ‖ (*inus.*) V. *Signo celeste.*

ASTROLABIO, *s. m.* Astrolabe : instrument dont les anciens astronomes se servaient pour les observations.

ASTROLOGAL, *adj. m. f.* (*v.*) V. *Astrológico.*

ASTROLOGÍA, *s. f.* Astrologie : art chimérique selon lequel on croit connaître l'avenir par l'inspection des astres. ‖ (*v.*) V. *Astronomía.*

ASTROLÓGICO, CA, *adj.* Astrologique : qui appartient à l'astrologie.

ASTRÓLOGO, *s. m.* Astrologue : celui qui fait profession de l'astrologie. ‖ *adj.* (*inus.*) V. *Astrológico.*

ASTRONOMERO *s. m.* (*v.*) V. *Astrónomo.*

ASTRONOMÍA, *s. f.* Astronomie : la science du cours et de la position des astres.

ASTRONOMIANO, *s. m.* (*v.*) V. *Astrónomo.*

ASTRONOMÍATICO, *s. m.* (*v.*) V. *Astrólogo.*

ASTRONOMICAMENTE, *adv.* Astronomiquement, d'une manière astronomique.

ASTRONÓMICO, *adj.* Astronomique : qui appartient à l'astronomie.

ASTRÓNOMO, *s. m.* Astronome : celui qui sait, qui professe l'astronomie.

ASTROSAMENTE, *adv.* Salement, malproprement, sans soin. V. *Desaliñadamente.*

ASTROSO, SA, *adj.* (*fam.*) V. *Desastrado, sucio, vil.* ‖ (*v.*) Malencontreux, malheureux, infortuné.

ASTUCIA, *s. f.* Astuce, artifice, subtilité, ruse, cautèle, finesse. ‖ *Usar de astucias :* ruser.

ASTUCIOSO, SA, *adj.* (*v.*) Astucieux : qui a de l'astuce. V. *Astuto.*

ASTURIANO, NA, *adj.* et *s.* Asturien : des Asturies.

ASTURION, *s. m.* V. *Haca.*

ASTUTAMENTE, *adv.* Astucieusement : avec astuce.

ASTUTÍSIMO, MA, *adj. sup.* d'*Astuto.*

ASTUTO, TA, *adj.* Astucieux, rusé, in-

trigant, sagace, fin, finaud, pate-pelu, gouteur de taupes.

ASUBIADO, *p. p.* V. *Asubiar.*

ASUBIAR, *v. n.* Se garantir de la pluie.

ASUELO, *s. m.* (*v.*) V. *Desolacion.*

ASUETO, TA, *adj.* (*v.*) V. *Acostumbrado.*

ASUETO, *s. m.* Campos : congé donné à des écoliers, jours de vacances. ‖ (*fam.*) Campos. Il se dit des heures et des jours où des personnes de cabinet se donnent quelque relâche.

ASUFRIDO, *p. p.* V. *Asufrir.*

ASUFRIR, *v. a.* (*v.*) V. *Sufrir.*

ASULCADO, *p. p.* V. *Asulcar.*

ASULCAR, *v. a.* (*v.*) V. *Surcar.*

ASUMADAMENTE, *adv.* (*v.*) V. *En suma, en compendio.*

ASUMADO, *p. p.* V. *Asumar.*

ASUMAR, *v. a.* (*v.*) V. *Sumar.*

ASUMIDO, *p. p.* V. *Asumir.*

ASUMIR, *v. a.* (*v.*) Prendre sur soi ou pour soi. ‖ Élever, porter quelqu'un à certaines dignités, comme à l'empire, au pontificat, par élection ou par acclamation. ‖ (*a.*) Évoquer à soi. ‖ (*v.*) V. *Tomar.*

ASUMIRSE, *v. r.* V. *Arrogarse.*

ASUNCION, *s. f.* Assomption : apothéose de la Vierge. ‖ Assomption : fête de l'Assomption parmi les catholiques. ‖ Élévation à une dignité. ‖ (*v.*) L'action de prendre pour soi, de s'approprier.

ASUNTO, *p. p. irrég.* (*v.*) V. *Asumir.*

ASUNTO, *s. m.* Sujet, thème : matière sur laquelle on écrit, sur laquelle on parle. ‖ Affaire : champ, occasion, matière, sujet. ‖ *En asunto de* : en matière de.

ASURADO, *p. p.* V. *Asurarse.*

ASURAMIENTO, *s. m.* L'action de brûler, en parlant de la viande qui est au feu dans une marmite, dans une casserole.

ASURARSE, *v. r.* Brûler, en parlant de la viande qui est au feu dans une marmite, casserole, etc.

ASURCADO, *p. p.* V. *Asurcar.*

ASURCAR, *v. a.* Sillonner : faire des sillons en labourant.

ASUREZ, *s. m.* (*v.*) Fils de Suero.

ASUSO, *adv.* (*v.*) V. *Hácia arriba.*

ASUSTADIZO, ZA, *adj.* Craintif.

ASUSTAR, *v. a.* Alarmer, épouvanter, faire trembler, effrayer.

ASUSTARSE, *v. r.* S'effrayer, s'alarmer, s'épouvanter, prendre l'épouvante.

ASUTILADO, *p. p.* V. *Asutilar.*

ASUTILAR, *v. a.* (*v.*) V. *Sutilizar, adelgazar.*

ATA, *prép.* (*v.*) V. *Hasta.*

ATABACADO, DA, *adj.* Tanné : qui a la couleur du tabac d'Espagne.

ATABAL, *s. m.* Atabale : espèce de tambour dont se servent les Maures. V. *Timbal.*

ATABALEAR, *v. n.* Il se dit des chevaux qui en trépignant imitent les atabales.

ATABALEJO, *s. m. dim.* d'*Atabal.*

ATABALERO, *s. m.* Timbalier : celui qui joue du tambour de basque, de l'atabale.

ATABALILLO, *s. m. dim.* d'*Atabal.*

ATABANADO, *adj.* Moucheté, tacheté. Il ne se dit que des chevaux qui ont des taches blanches au cou et aux flancs, par suite des piqures que leur ont faites les mouches lorsqu'ils étaient petits.

ATABARDILLADO, DA, *adj.* Qui tient de la fièvre pourpre.

ATABE, *s. m.* Regard, soupirail : endroit que les fontainiers ménagent dans un aquéduc pour voir jusqu'où monte l'eau.

ATABERNADO, DA, *adj.* Qui séjourne dans une taverne, qui s'y vend en détail. On le dit du vin.

ATABLADERA, *s. f.* Herse.

ATABILLAR, *v. a.* Ployer une pièce de drap de manière à ce qu'on puisse l'examiner.

ATABLAR, *v. a.* Herser : passer la herse dans un champ pour recouvrir le grain.

ATACADERA, *s. f.* Refouloir pour bourrer le trou d'un rocher qu'on remplit de poudre afin de le faire sauter.

ATACADO, *p. p.* V. *Atacar.* ‖ *adj.* (*fig.*) Pusillanime, indécis, irrésolu, indéterminé. ‖ Lanternier. ‖ Diseur de fadaises. ‖ Avare. ‖ (*boh.*) Tué, assassiné à coups de poignard. ‖ *Calzas atacadas* : bas, chaussettes, bottines, espèce de guêtres : anciennes chaussures qui couvraient les jambes et les cuisses, et venaient s'attacher aux hanches avec des aiguillettes. ‖ *Hombre de calzas atacadas* : (*fig.*) homme de vieille roche, de mœurs sévères, qui s'attache aux anciens usages, rigide, minutieux dans l'observance des anciens usages.

ATACADOR, *s. m.* Agresseur, provocateur : celui qui attaque. ‖ (*art.*) Fouloir, refouloir : instrument dont les canonniers se servent pour bourrer un canon, et pour le nettoyer. ‖ (*boh.*) Poignard.

ATACADURA, *s. f.* (*inus.*) Attaque : l'action d'attaquer. ‖ L'action de décharger, d'attacher, d'agrafer, de lacer, d'ajuster un vêtement quelconque, de refouler un canon, d'affecter la poitrine, le poumon.

ATACAMIENTO, *s. m.* (*inus.*) V. *Atacadura.*

ATACAR, *v. a.* Attaquer : assaillir, être agresseur. ‖ Attacher, agrafer, lacer, ajuster un vêtement. ‖ Bourrer, refouler la charge dans une arme à feu. ‖ (*fig.*) Attaquer, serrer de près, combattre quelqu'un par le raisonnement. ‖ *Atacar bien la plaza* : (*bad.*) remplir son ventre, farcir sa bedaine.

ATACHONADO, DA, *adj.* (*v.*) V. *Abrochado.*

* ATACOLA, *s. f.* Trousse-queue : cuir ou toile qui enveloppe la queue du cheval.

ATADERO, *s. m.* Attache : lien qui sert à attacher. ‖ La partie qu'on attache, qu'on lie. ‖ Établage : ce qu'on paie pour la place d'un cheval, d'un bœuf, dans une écurie, dans une étable. ‖ *No tener atadero* : (*fam.*) n'avoir pas d'ordre, d'arrangement, de prise.

ATADIJO, *s. m. dim.* d'*Atado*. Faisceau : petite botte, petit fagot, petit paquet mal fait.

ATADITO, TA, *adj. dim.* d'*Atado*.

ATADO, *p. p.* V. *Atar*. ‖ *adj.* Borné, embarrassé : qui est propre à peu de chose, qui s'embarrasse de peu. ‖ (*fig.*) Assujetti, fixé, cloué, en parlant du devoir ou de l'attachement.

ATADO, *s. m.* Faisceau, botte, fagot, paquet.

ATADOR, *s. m.* Celui qui lie, qui attache. Il n'est usité que parmi les faucheurs pour désigner celui d'entr'eux qui ne fait que lier les gerbes.

ATADURA, *s. f.* Attache, nœud, lien. ‖ (*fig.*) Union. ‖ (*id.*) Gêne, chaînes. ‖ (*v.*) Ligature.

ATAFAGADO, *p. p.* V. *Atafagar*.

ATAFAGAR, *v. a.* Suffoquer, étourdir, interrompre l'usage des sens. ‖ (*fam.*) Ennuyer, importuner, assommer, fatiguer. ‖ *Fulano me atafaga, me tiene atafagado* : un tel m'ennuie, m'assomme, me scie.

ATAFARRA, *s. f.* (*v.*) V. *Ataharre*.

ATAFEA, *s. f.* (*v.*) V. *Ahito, hartazgo*.

ATAFETANADO, DA, *adj.* Qui tient du taffetas, qui ressemble au taffetas.

ATAGEA, *s. f.* V. *Atargea*.

ATAGÍA, *s. f.* (*pop.*) V. *Atargea*.

ATAHARRE, *s. m.* Croupière : morceau de cuir rembourré que l'on passe sous la queue et les hanches d'une bête de somme, et qui tient au bât, à la selle, au harnais.

ATAHONA, *s. f.* (*v.*) V. *Tahona*.

ATAHONERO, *s. m.* (*v.*) V. *Tahonero*.

ATAHORMA, *s. f.* Jean-le-blanc : aigle queue blanche : oiseau de proie.

ATAIFOR, *s. m.* (*v.*) Table ronde en usage chez les Maures. ‖ (*v.*) Plat creux, profond.

ATAIFORICO, *s. m. dim.* d'*Ataifor*.

ATAIRAR, *v. a.* Faire des moulures aux cadres des portes et fenêtres.

ATAIRE, *s. m.* Moulure en équerre qu'on fait aux carreaux des portes et fenêtres.

ATAJADAMENTE, *adv.* (*v.*) V. *Solamente*.

ATAJADIZO, *s. m.* Cloison : séparation qu'on fait avec des planches, des briques, du plâtre, etc., dans la distribution des appartemens.

ATAJADO, *p. p.* V. *Atajar*. ‖ *adj.* Embarrassé.

ATAJADOR, *s. m.* Celui qui arrête, qui ferme le passage. ‖ (*mil. v.*) Explorateur : celui qui va à la découverte d'un pays, d'un poste. ‖ *Atajador de ganado* : (*v.*) ravisseur, voleur de bestiaux

ATAJANTE, *p. a.* (*v.*) V. *Atajar*. Qui arrête, qui ferme le passage.

ATAJAR, *v. a.* Arrêter, barrer, couper chemin. ‖ Séparer par une cloison, renfermer, réduire à une moindre étendue. ‖ (*fig.*) Arrêter le cours, les progrès, les effets de quelque chose. ‖ (*id.*) Différer : rendre confus, muet, interdit, embarrassé. ‖ (*id. v.*) Explorer : aller à la découverte d'une terre. ‖ *Atajar ganado* : séparer quelques pièces d'un troupeau pour les voler. ‖ *Atajar la tierra* : explorer un terrain : battre le pays pour le reconnaître.

ATAJAR, *v. n.* Prendre un chemin de traverse, un chemin plus court.

ATAJARSE, *v. r.* Rougir : devenir rouge par honte, devenir, paraître embarrassé, rester court.

ATAJA-SOLACES, *s. m.* Rabat-joie : ce qui survient de fâcheux, de désagréable lorsqu'on est en disposition de se réjouir.

ATAJO, *s. m.* Sentier qui raccourcit le chemin qu'on a à faire, la distance qu'on a à parcourir. ‖ Accourcissement. ‖ (*v.*) Séparation, division, retranchement. ‖ (*escr.*) L'action de croiser son épée sur celle de l'adversaire pour l'arrêter. ‖ (*v. fig.*) Abréviation, accourcissement d'une affaire, mesures que l'on prend pour la terminer plus tôt, pour couper court. ‖ *Dar atajo á alguna cosa* : (*v.*) couper court, abréger la fin d'une affaire. ‖ *Echar por el atajo* : prendre un parti, choisir un moyen d'abréger une affaire, prendre le plus court chemin. ‖ *Salir al atajo* : interrompre un discours, devancer celui qui parle par une exposition abrégée de ce qu'il aurait dit. ‖ *No hay atajo sin trabajo* : il n'y a pas de plaisir sans peine.

ATAJUELO, *s. m. dim.* d'*Atajo*.

ATAL, *adj. m. f.* (*v.*) V. *Tal*.

ATALADOR, *s. m.* (*v.*) V. *Talador*.

ATALADRAR, *v. a.* (*v.*) V. *Taladrar*.

ATALAERO, *s. m.* (*v.*) V. *Atalayador*.

ATALANTADO, *p. p.* V. *Atalantar*.

ATALANTAR, *v. a.* (*inus.*) Étourdir. ‖ Plaire, convenir.

ATALAR, *v. a.* (*v.*) V. *Talar*.

ATALAYA, *s. f.* Échauguette : guérite, petite loge en un lieu éminent dans une place forte pour découvrir ce qui se passe aux environs. ‖ *Atalaya con campana* : beffroi : tour ou clocher d'où l'on fait le guet, et où l'on sonne l'alarme. ‖ *s. m.* L'homme qu'on poste sur l'échauguette, sur le beffroi. ‖ (*boh.*) Voleur.

ATALAYADO, *p. p.* V. *Atalayar*.

ATALAYADOR, *s. m.* (*inus.*) L'homme qui guette sur le beffroi ou sur l'échauguette. ‖ (*fig. fam.*) Celui qui guette, qui écoute, qui veut tout savoir.

ATALAYAMIENTO, *s. m.* (*v.*) L'action de guetter.

ATALAYAR *v. a.* Guetter, être en ve-

dette pour la garde d'une [illegible] sur le beffroi, sur l'échauguette. ‖ (*fig.*) Observer, épier les actions des autres.

ATALAYUELA, *s. f. dim.* d'*Atalaya.*

ATALEAR, *v. a.* (*v.*) V. *Atalayar.*

ATALVINA, *s. f.* V. *Talvina.*

ATAMBIEN, *adv.* (*v.*) V. *Tambien.*

ATAMBOR, *s. m.* (*v.*) V. *Tambor.*

ATAMIENTO, *s. m.* (*v.*) V. *Ligadura, ligamento.* ‖ (*fam. fig.*) Timidité, pusillanimité. ‖ (*v. fig.*) Obstacle, empêchement. ‖ (*v.*) Obligation, engagement.

ATAN, *adv.* (*v.*) V. *Tan.*

ATANASIA, *s. f.* Tanaisie : plante dont la fleur est un bouquet arrondi. ‖ (*impr.*) saint-augustin : caractère qui tient le milieu entre le cicéro et le gros texte.

***ATANASIO**, *s. m.* (*n. p.*) Athanase.

ATANCAR, *v. a.* (*v.*) V. *Apretar.*

ATANES, *adv.* (*v.*) V. *Hasta.*

ATANOR, *s. m.* (*v.*) Aquéduc, conduit pour les eaux. * Athanor : ancien fourneau des alchimistes, disposé de manière à faire avec un même feu des opérations qui exigent des degrés de chaleur différens.

ATANQUÍA, *s. f.* (*pharm.*) Onguent épilatoire, propre à faire tomber le poil. ‖ Contailles, straves, rondelettes : sorte de bourre de soie.

ATANTO, *adj.* (*v.*) V. *Tanto.* ‖ *adv.* (*v.*) V. *Tanto.*

ATAÑEDERO, RA, *adj.* (*v.*) V. *Tocante, perteneciente.*

ATAÑER, *v. imp.* (*v.*) V. *Tocar, pertenecer.*

ATAPADOR, *s. m.* (*v.*) V. *Tapador.*

ATAPAMIENTO, *s. m.* (*v.*) V. *Tapamiento.*

ATAPANTE, *p. a.* (*v.*) V. *Atapar.* Qui couvre.

ATAPAR, *v. a.* (*v.*) V. *Tapar.*

ATAPARSE, *v. r.* (*v.*) V. *Taparse.*

ATAPIERNA, *s. f.* (*v.*) V. *Liga.*

ATAQUE, *s. m.* Attaque : charge : offensive : assaut. ‖ Tranchée de siége. ‖ (*fig.*) Attaque, insulte, en parlant de certaines maladies. ‖ (*id.*) Attaque : querelle, dispute de paroles. ‖ *Ataque falso ó fingido* : fausse attaque. ‖ *Ataque repentino* : coup de main. ‖ *Ataques de una plaza* : (*mil.*) approches d'une place.

ATAQUIZA, *s. f.* (*agr.*) Provignement.

ATAQUIZADO, *p. p.* V. *Ataquizar.*

ATAQUIZAR, *v. a.* (*agr.*) V. *Amugronar.*

ATAR, *v. a.* Attacher, lier, lacer, serrer. ‖ (*fig.*) Lier, assujettir, gêner, enchaîner, empêcher. ‖ *Atar el discurso* : lier le discours. ‖ *Atar con fuerza* : étreindre, garrotter. ‖ *Atar con hebilla* : boucler. ‖ *Atar bien su dedo* : (*fam.*) prendre bien ses mesures, ses précautions, ses sûretés. ‖ *Atar las manos ó la lengua* : (*fig.*) empêcher d'agir et de parler. ‖ *Al atar de los trapos* : (*fam.*) à la fin, à la fin du compte. ‖ *No ata, ni desata* : (*fam.*) il parle à tort et à travers, il ne sait ce qu'il dit. ‖ *No ata los perros con longaniza* : (*fam.*) il n'est pas si riche ni aussi libéral qu'on le dit, qu'on le croit.

ATARSE, *v. r.* (*fig.*) S'embrouiller, s'embarrasser, ne savoir comment sortir d'affaire. ‖ (*á*) (*fig.*) S'attacher, s'astreindre. ‖ *Atarse á la letra* : s'attacher à la lettre : s'asujettir au sens littéral d'un texte. ‖ *Atarse las manos* : se lier les mains, s'ôter la liberté d'agir. ‖ *Atatela al dedo* : (*fam.*) on le dit pour plaisanter quelqu'un qui se berce de vaines espérances, ou qui a obtenu une chose peu importante.

ATARACE, *s. m.* (*v.*) V. *Ataracea.*

ATARACEA, *s. f.* Ouvrage en pièces de rapport, en marqueterie.

ATARACEADO, *p. p.* V. *Ataracear.*

ATARACEAR, *v. a.* Faire des ouvrages, travailler en marqueterie.

ATARANTADO, DA, *adj.* Mordu, piqué de la tarentule. ‖ (*fig.*) Inquiet, impatient, turbulent, qui n'a point de repos, qui est dans un mouvement continuel. ‖ (*fig.*) Étourdi, stupéfait, étonné.

***ATARAXÍA**, *s. f.* Ataraxie : calme, tranquillité de l'âme.

ATARAZADO, *p. p.* V. *Atarazar.*

ATARAZANA, *s. f.* V. *Arsenal.* ‖ Chantier : sorte de hangar sous lequel les cordiers travaillent à couvert. ‖ *And.* Cave pour le vin. ‖ (*boh.*) Maison où les voleurs cachent ce qu'ils volent.

ATARAZANAL, *s. m.* (*inus.*) V. *Atarazana.*

ATARAZAR, *v. a.* Mordre, blesser avec les dents.

ATARDE, *adv.* (*v.*) V. *Tarde, de tarde, en tarde.*

ATAREA, *s. f.* (*v.*) V. *Tarea.*

ATAREADO, *p. p.* V. *Atarear.* ‖ *adj.* Affairé, embesogné, sujet.

ATAREAR, *v. a.* Donner une tâche à des ouvriers, à des enfans. ‖ Outrer, surcharger de travail.

ATAREARSE, *v. r.* Se livrer entièrement à une affaire, à l'étude, au travail, etc., s'en occuper fortement.

ATARFE, *s. f.* V. *Taray.*

ATARGEA, *s. f.* Encaissement des tuyaux d'un conduit avec des briques. ‖ Canal qui conduit l'eau d'une maison dans un égout ou dans le ruisseau : plomb, évier

ATARQUINADO, *p. p.* V. *Atarquinar.*

ATARQUINAR, *v. a.* Remplir de boue.

ATARRAGADO, *p. p.* V. *Atarragar.*

ATARRAGAR, *v. a.* Donner au fer à cheval la forme convenable.

ATARRAJADO, *p. p.* V. *Atarrajar.*

ATARRAJAR, *v. a.* Former les arêtes et les pas d'une vis.

ATARRAYA, *s. f.* (*v.*) V. *Esparavel.*

ATARUGADO, *p. p.* V. *Atarugar.* ‖ *adj.* (*fig. fam.*) Penaud : qui est embarrassé, honteux, interdit.

ATARUGAMIENTO, *s. m.* (*pop.*) L'action de serrer, de presser avec des coins.

ATARUGAR, *v. a.* Serrer, presser avec des coins. Boucher, londonner, mettre un tampon, mettre un bondon. ‖ (*fig. fam.*) Confondre, déconcerter, déconfire, rembarrer quelqu'un, le réduire à ne savoir plus que dire, rendre penaud.

* ATARUGARSE, *v. r.* S'embrouiller, se troubler en parlant.

ATASAJADO, *p. p.* V. *Atasajar.* ‖ *adj.* (*fam.*) Couché, étendu sur un cheval ou sur quelqu'autre monture.

ATASAJAR, *v. a.* Couper la chair en morceaux pour la faire saler.

ATASCADERO, *s. m.* Bourbier : lieu creux et plein de bourbe. ‖ (*fig.*) Embarras, obstacle, empêchement, accroc, accroche. ‖ *Meterse en un atascadero* : s'embourber, se mettre dans un bourbier. On le dit au propre et au figuré.

ATASCADO, *p. p.* V. *Atascar.* ‖ *adj.* Engorgé.

* ATASCAMIENTO, *s. m.* Engorgement.

ATASCAR, *v. a.* Étouper : boucher avec de l'étoupe ou avec quelqu'autre chose de semblable. ‖ (*fig.*) Accrocher, retarder, arrêter une affaire.

ATASCARSE, *v. r.* S'embourber, au propre et au figuré. ‖ S'engorger, se boucher, se combler, en parlant d'un conduit par où les eaux passent. ‖ (*fig.*) Se brouiller, se troubler, rester court dans un discours. ‖ S'étrangler, perdre la respiration en se bouchant le gosier.

ATAUD, *s. m.* Bière, cercueil. ‖ Sorte de mesure ancienne pour les grains.

ATAUDADO, DA, *adj.* Fait en forme de cercueil, de bière.

ATAUGÍA, *s. f.* Damasquinure : ouvrage de fer ou d'acier, où l'on a enchâssé de l'or et de l'argent.

ATAURIQUE, *s. m.* (*v.*) Ornement en plâtre dans la frise des bâtimens des Maures d'Espagne.

ATAUT, *s. m.* (*v.*) V. *Ataud.*

ATAVIADO, *p. p.* V. *Ataviar.*

ATAVIAR, *v. a.* Parer, accoutrer, atourner, arranger, embellir.

ATAVILLADO, *p. p.* V. *Atavillar.*

ATAVILLAR, *v. a. Ar.* Déplier une pièce de toile ou d'étoffe, de manière que les deux lisières paraissent.

ATAVÍO, *s. m.* Accoutrement, atour, parure, ajustement.

ATE, *prép.* (*v.*) V. *Ante.*

ATEADO, *p. p.* V. *Atear.*

ATEAR, *v. a.* (*v.*) V. *Encender, avivar.*

ATECA, *s. f.* (*v.*) V. *Espuerta.*

* ATEDAGUA, *s. f.* Encensière : plante. *Ateadiar.*

ATEDIAR, *v. a.* Ennuyer, dégoûter.

ATEISMO, *s. m.* Athéisme : opinion qui consiste à ne point reconnaître de Dieu.

ATEISTA, *s. m.* Athée : celui qui ne reconnaît point de Dieu.

ATELAGE, *s. m.* (*v.*) Appareil : la réunion de tous les instrumens nécessaires pour quelque manœuvre.

* ATELANAS, *s. f.* Atellanes : espèces de farces en usage sur le théâtre des anciens Romains.

ATEMER, *v. a.* (*v.*) V. *Temer.*

ATEMORAR, *v. a.* (*v.*) V. *Atemorizar.*

ATEMORIZADO, *p. p.* V. *Atemorizar.*

ATEMORIZAR, *v. a.* Intimider, alarmer, effrayer.

ATEMORIZARSE (*de, por*), *v. r.* S'intimider, s'alarmer, s'effrayer.

ATEMPA, *s. f. Ast.* Pâtis dans des plaines ou dans des lieux bas.

ATEMPERACION, *s. f.* L'action de tempérer, modération, adoucissement.

ATEMPERADO, *p. p.* V. *Atemperar.*

ATEMPERANTE, *p. a.* V. *Atemperar.* Adoucissant, tempérant.

ATEMPERAR, *v. a.* Tempérer, adoucir, modérer, régler. ‖ Réduire quelque chose à son tempérament.

ATEMPERO, *s. m.* (*v.*) V. *Temperamento.*

ATEMPLADAMENTE, *adv.* (*v.*) V. *Templadamente.*

ATEMPLADO, *p. p.* V. *Atemplar.*

ATEMPLAMIENTO, *s. m.* (*v.*) V. *Templanza.*

ATEMPLANZA, *s. f.* (*v.*) V. *Templanza.*

ATEMPLAR, *v. a.* (*v.*) V. *Templar.*

ATEMPORADO, DA, *adj.* (*v.*) On le dit de celui qui fait alternativement un service avec un autre.

ATEMPRADO, *p. p.* V. *Atemprar.*

ATEMPRAMIENTO, *s. m.* (*v.*) V. *Templamiento, templanza.*

ATEMPRAR, *v. a.* (*v.*) V. *Atemperar.*

ATENACEADO, *p. p.* V. *Atenacear.*

ATENACEAR, *v. a.* Tenailler : arracher à un criminel des morceaux de chair avec des tenailles ardentes.

* ATÉNAS, *s. f.* (*géogr.*) Athènes : ville de la Grèce.

ATENAZADO, *p. p.* V. *Atenazar.*

ATENAZAR, *v. a.* V. *Atenacear.*

ATENCION, *s. f.* Attention : application : étude. ‖ Égard, attention, respect, honnêteté, considération, gracieuseté. ‖ Exaucement. ‖ Contrat pour la vente et l'achat des laines au prix que d'autres personnes fixeront. ‖ *En atencion á* : eu égard à, attendu, en considération. ‖ *Sin atencion* : par mégarde. ‖ *Atenciones; pl.* Bontés.

ATENDADO, *p. p.* V. *Atendar.*

ATENDALADO, *p. p.* V. *Atendalarse.*

ATENDALARSE, *v. r.* (*mil. v.*) V. *Acamparse.*

ATENDAR, *v. a.* (*v.*) V. *Acampar.*

ATENDER (*é*), *v. n.* Écouter, prêter l'oreille, prêter attention, être attentif. ‖ Considérer, avoir égard, prendre garde, ménager. ‖ Remarquer, faire attention. ‖ Prendre soin de quelque chose.

ATENDIDO, *p. p.* V. *Atender.*

ATENDIMIENTO, *s. m.* (*v.*) V. *Esperanza.*

ATENEBRADO, *p. p.* V. *Atenebrarse.*

ATENEBRARSE, *v. r.* (*v.*) S'obscurcir, manquer de lumière.

ATENEDOR, *s. m.* (*v.*) Partisan. V. *Parcial.*

ATENENCIA, *s. f.* (*v.*) V. *Amistad, parcialidad, concordia.*

* **ATENEO**, *s. m.* Athénée : société littéraire.

ATENER, *v. a.* (*v.*) Atteindre quelqu'un en marchant.

ATENERSE (*á*), *v. r.* S'en tenir à : se rapporter à.

ATENIDO, *p. p.* V. *Atener.*

ATENIENSE, *adj.* et *s. m. f.* Athénien : d'Athènes.

ATENIES, SA, *adj.* et *s.* (*v.*) V. *Ateniense.*

ATENTACION, *s. f.* Attentat : l'action d'attenter. ‖ Entreprise : procédure contre l'ordre, contre les formes que prescrivent les lois.

ATENTADAMENTE, *adv.* (*v.*) Prudemment, soigneusement, mûrement. ‖ (*prat.*) Contre l'ordre établi par les lois, avec attentat.

ATENTADO, *p. p.* V. *Atentar.* ‖ *adj.* Judicieux, modéré. ‖ Calme, lent.

ATENTADO, *s. m.* Attentat, subversion, renversement, en parlant des lois, de l'ordre public, de la constitution de l'État, d'un juge qui s'arroge la juridiction qu'il n'a pas. ‖ Attentat, entreprise hardie, téméraire, grand crime, grand délit.

ATENTAMENTE, *adv.* Attentivement. ‖ Honnêtement, courtoisement, poliment, civilement.

ATENTAR, *v. a.* Attenter : former une entreprise, un projet contre les lois. ‖ Attenter : commettre un crime capital. ‖ Tâter, tâtonner, aller à tâtons. ‖ (*v.*) V. *Tentar.*

* **ATENTATORIO, RIA**, *adj.* (*prat.*) Attentatoire : qui attente, qui va contre l'autorité d'une juridiction, contre les lois, etc.

ATENTÍSIMAMENTE, *adv. sup.* d'*Atentamente.* Très-attentivement, très-honnêtement.

ATENTÍSIMO, MA, *adj. sup.* d'*Atento.* Très-attentif, très-honnête.

ATENTO, TA, *p. p. ir.* V. *Atender.* ‖ *adj.* (*con*) Attentif, éveillé, qui fixe son attention, qui a de l'attention, de l'application. ‖ Honnête, courtois, poli, obligeant complaisant. ‖ *Atento á que, ó de que* attendu que, vu que, eu égard à.

ATENUACION, *s. f.* Atténuation, affaiblissement, diminution.

ATENUADO, *p. p.* V. *Atenuar.* Atténué.

ATENUANTE, *p. a.* V. *Atenuar.* Atténuant : qui atténue. ‖ *adj.* (*méd.*) Atténuant, incisif. Il se dit des remèdes propres à diviser, à atténuer les humeurs grossières.

ATENUAR, *v. a.* Atténuer, affaiblir, diminuer. ‖ (*méd.*) Atténuer : donner de la fluidité aux humeurs. ‖ (*prat.*) Atténuer : rendre moins grave, adoucir.

ATEO, *s. m.* V. *Ateista.*

ATERCIANADO, DA, *adj.* Qui a la fièvre tierce.

ATERCIOPELADO, DA, *adj.* Velouté : qui a du velours, qui ressemble au velours.

ATERECERSE, *v. r.* (*v.*) V. *Aterirse.*

ATERECIMIENTO, *s. m.* (*v.*) V. *Aterimiento.*

ATERICIA, *s. f.* (*v.*) V. *Ictericia.*

ATERICIADO, *p. p.* V. *Atericiarse.*

ATERICIARSE, *v. r.* V. *Atiriciarse.*

ATERIDO, *p. p.* V. *Aterirse.* ‖ *adj.* Transi : pénétré, engourdi de froid.

ATERIMIENTO, *s. m.* Transissement : état d'engourdissement où l'on est par l'effet du froid.

ATERIRSE, *v. r.* Transir : être transi, engourdi, pénétré de froid.

ATERNECER, *v. a.* (*v.*) V. *Enternecer.*

ATERRADO, *p. p.* V. *Aterrar.* ‖ *adj.* (*mar.*) Atterri, atterré, qui a pris terre, qui est contre terre, près de terre, en parlant des vaisseaux.

ATERRAMIENTO, *s. m.* L'action d'atterrer, de renverser par terre.

ATERRAR, *v. a.* Atterrer, terrasser, abattre : renverser par terre, faire mordre la poussière. ‖ Épouvanter, consterner, effrayer, remplir de terreur, d'effroi. ‖ Habiller : parmi les charbonniers, mêler le charbon avec de la terre et des feuilles.

ATERRARSE, *v. r.* (*mar.*) Atterrer, atterrir : prendre terre, affaler. ‖ Se terrer : se cacher sous terre, comme font plusieurs animaux. ‖ S'engloutir : s'enterrer, s'ensevelir, en parlant des villes, des maisons.

* **ATERRESCER**, *v. n.* (*v.*) V. *Aterrorizar, amedrentar.*

ATERRONADO, *p. p.* V. *Aterronar.*

ATERRONAR, *v. a.* Diviser la terre ou toute autre matière dure en parcelles, en mottes, en grumeaux.

ATERRORIZADO, *p. p.* V. *Aterrorizar.*

ATERRORIZAR, *v. a.* Effrayer, épouvanter : causer, inspirer de la terreur.

ATESAR, *v. a.* (*v.*) V. *Atiesar.* ‖ (*mar.*)

Raidir, tendre un cordage, une voile, etc.

ATESORADO, *p. p.* V. *Atesorar.*

* ATESORADOR, *s. m.* Thésauriseur : celui qui amasse, qui entasse des trésors, qui thésaurise.

ATESORAR, *v. a* Thésauriser : amasser, entasser des trésors. || (*fig.*) Réunir des qualités morales, acquérir des connaissances.

ATESTACION, *s. f.* Attestation, témoignage, déposition de témoins. || Certificat : témoignage donné par écrit.

ATESTADAMENTE, *adv.* À tue-tête.

ATESTADO, *p. p.* V. *Atestar.* || *adj.* V. *Testarudo.*

ATESTADOS, *s. m. pl.* V. *Testimoniales.*

ATESTADURA, *s. f.* Remplissage : l'action et l'effet de remplir. || Remplage : l'action de remplir entièrement une pièce de vin, et ce vin.

ATESTAMIENTO, *s. m.* (*inus.*) V. *Atestacion.* || L'action de remplir. V. *Atestadura.*

ATESTAR, *v. a.* Remplir, farcir, bourrer, gorger, empiffrer. || Mettre une chose dans une autre. || Faire le remplage des cuves ou des tonneaux à vin. || (*prat.*) Attester, certifier. || *Ar.* V. *Atracar.* || *Ir, salir, ó venir atestando :* (*fam.*) venir, sortir ou s'en aller en grondant, en pestant, en jurant, jeter feu et flamme.

ATESTARSE, *v. r.* Se gorger, se farcir, se bourrer, s'empiffrer : manger avec excès.

ATESTIGUACION, *s. f.* Déposition, témoignage, déclaration que fait un témoin devant un tribunal, un juge, etc.

ATESTIGUADO, *p. p.* V. *Atestiguar.*

ATESTIGUAMIENTO, *s. m.* V. *Atestiguacion.*

ATESTIGUAR (*á, con*), *v. a.* Attester, déposer, déclarer, témoigner, affirmer quelque chose : porter témoignage, servir de témoin.

ATETADO, *p. p.* V. *Atetar.* || *adj.* Mamelonné : qui a la forme de mamelle, de téton.

ATETAR, *v. a.* Allaiter. Il se dit moins de la femme que des autres femelles.

ATETILLADO, *p. p.* V. *Atetillar.*

ATETILLAR, *v. a.* (*agr.*) Buter une plante, la garnir de terre.

ATEZADO, *p. p.* V. *Atezar.* || *adj.* Noirci, noir, tanné.

ATEZAMIENTO, *s. m.* L'action de noircir, noirceur.

ATEZAR, *v. a.* Noircir, barbouiller de noir.

ATIBIANTE, *p. a.* (*v.*) V. *Atibiar.* Qui rend tiède, qui a la propriété de tiédir.

ATIBIAR, *v. a.* (*v.*) V. *Entibiar.*

ATIBORRADO, *p. p.* V. *Atiborrar.*

ATIBORRAR, *v. a.* Bourrer, rembourrer, remplir de bourre, de manière à ne pas laisser de vide. V. *Atestar.* || (*fig. pop.*) V. *Atracar, atracarse.* || Farcir son estomac, se bourrer, se gorger.

* ÁTICAMENTE, *adv.* Attiquement : à l'attique.

* ATICISMO, *s. m.* Atticisme : délicatesse, finesse de goût particulière aux Athéniens.

ÁTICO, CA, *s. m.* (*arch.*) Attique : petit étage qui est au-dessus de tous les autres, et qui a ses ornemens particuliers. || *adj.* Attique : qui est de façon, du pays d'Athènes. || (*fig.*) Délicat, fin, pur, élégant, en parlant du style. || *Sal ática* : sel attique.

ÁTICOS, *s. m. pl.* Acrotères : espèce de piédestaux que l'on met d'espace en espace dans les balustrades, de manière que les balustres répondent au vide, et les acrotères au plein.

* ATICURGAS, *s. f. pl.* (*arch.*) Atticurges : colonnes carrées.

ATIESADO, *p. p.* V. *Atiesar.*

ATIESAR, *v. a.* Raidir, durcir, endurcir.

ATIESTO, *s. m.* (*v.*) V. *Atestamiento.*

ATIFLE, *s. m.* Espèce de trépied de terre qui sert à séparer les vases qu'on fait cuire au four.

* ATIGRADO, DA, *adj.* Tigré : moucheté comme un tigre.

ATILDADO, *p. p.* V. *Atildar.*

ATILDADURA, *s. f.* Ponctuation, accentuation : l'action de mettre les points, les notes orthographiques sur les lettres. || Ornement, parure.

ATILDAR, *v. a.* Ponctuer, accentuer : mettre les points, les notes orthographiques sur les lettres. || (*fig.*) Critiquer, censurer noter, objecter. || Approprier, ajuster, orner, parer, agencer, mettre dans un état de propreté.

ATINADAMENTE, *adv.* Adroitement, habilement, d'une manière sûre, aisée.

ATINADO, *p. p.* V. *Atinar.*

ATINAR (*á, con*), *v. n.* Buter : frapper, toucher au but. || (*fig.*) Réussir : trouver ce qu'on cherche. || *Atinar con una cosa :* (*fig.*) trouver une chose, mettre la main dessus, la trouver par hasard, par conjecture.

ATÍNCAR, *s. m.* Tinkal, borax, borate de soude : sel propre à faciliter la fonte des métaux.

ATINENTE, *adj. m. f.* (*v.*) V. *Tocante, perteneciente.*

ATINO, *s. m.* (*v.*) V. *Tino.*

ATIPLADO, *p. p.* V. *Atiplar.*

ATIPLAR, *v. a.* Hausser le ton d'un instrument jusqu'au *dessus*, c'est-à-dire jusqu'au son aigu.

ATIPLARSE, *v. r.* Il se dit de la corde d'un instrument qui passe du grave à l'aigu, comme dans les sons harmoniques. On a

d'aussi de la voix humaine et alors il signifie passer au fausset.

ATIRELADO, DA, *adj.* (*v.*) Rayé, à côtes, en parlant des étoffes.

ATIRICIADO, *p. p.* V. *Atiriciarse.*

ATIRICIARSE, *v. r.* Avoir, gagner, prendre la jaunisse, les pâles couleurs.

ATISBADO, *p. p.* V. *Atisbar.*

ATISBADOR, *s. m.* Celui qui épie, qui guette, qui observe attentivement.

ATISBADURA, *s. f.* L'action d'épier, de guetter, d'observer attentivement.

ATISBAR, *v. a.* Epier, guetter, regarder, observer attentivement.

ATISUADO, DA, *adj.* Qui ressemble à l'étoffe appelé tissu-d'or.

ATIZADERO, *s. m.* Ce dont on se sert pour remuer, pour arranger le feu, pour le rallumer, pour le faire brûler : attisonnoir.

ATIZADO, *p. p.* V. *Atizar.*

ATIZADOR, *s. m.* Attiseur : celui qui attise. ‖ Tiseur : ouvrier qui a soin d'entretenir le feu dans les fours des manufactures de glaces. ‖ Tisonneur : celui qui aime à tisonner. ‖ Attisonnoir : outil crochu dont on se sert pour attiser le feu. ‖ Ouvrier qui, dans les moulins à huile, est chargé de les alimenter de matières, et de les débarrasser du résidu.

ATIZAR, *v. a.* Attiser, rattiser : approcher les tisons l'un de l'autre pour les faire mieux brûler. ‖ (*fig.*) Fomenter, allumer les passions. ‖ Anheler, entretenir le feu dans une chaleur convenable. ‖ *Atizar la lámpara, ó el candil* : arranger la lampe, disposer la mèche d'une manière convenable pour qu'elle brûle mieux. ‖ *Atizar la lámpara* : (*bad.*) mettre de l'huile dans sa lampe, remplir de nouveau le verre pour boire.

ATIZONADO, *p. p.* V. *Atizonar.* ‖ *adj.* Charbouillé, embruiné, gâté, brûlé par la brûlure ou par la nielle.

ATIZONAR, *v. a.* Remplir les vides que laissent les principaux matériaux d'un mur pour le rendre plus solide. ‖ Faire entrer l'extrémité d'une poutre dans un mur.

ATIZONARSE, *v. r.* Se nieller : se gâter par la nielle.

ATLANTE, *s. m.* (*fig.*) Atlante : celui qui porte tout le poids du gouvernement. ‖ Atlante : statue d'homme qui tient lieu de colonne pour porter les entablemens.

ATLANTICO, CA, *adj.* Atlantique. On le dit de l'océan qui baigne une partie des côtes de l'Afrique. ‖ Atlantique. On le dit de l'ordre d'architecture qui a des atlantes.

ATLAS, *s. m.* (*géog.*) Atlas : recueil de cartes géographiques. ‖ (*anat.*) Atlas : nom de la première vertèbre du cou.

ATLETA, *s. m.* Athlète : celui qui combattoit dans les jeux solennels de l'ancienne Grèce. ‖ (*fig.*) Athlète : fort, robuste, adroit aux exercices du corps. ‖ L'église catholique donne aussi ce nom à ceux qui ont souffert le martyre pour la foi.

* ATLÉTICA, *s. f.* Athlétique : branche de la gymnastique des anciens.

ATLÉTICO, CA, *adj.* Athlétique : qui appartient, qui a rapport à l'athlète.

ATLÉTICO, *s. m.* (*v.*) V. *Atleta.*

ATMÓSFERA, *s. f.* Atmosphère : la masse d'air qui environne la terre, et où se forment les météores.

ATMOSFERICO, CA, *adj.* Atmosphérique : qui appartient, qui a rapport à l'atmosphère.

ATOADO, *p. p.* V. *Atoar.*

* ATOAGE, *s. m.* Touage : l'action de touer.

ATOAR, *v. a.* (*mar.*) Touer : faire avancer un navire en tirant un câble à force de bras, ou au moyen d'un cabestan.

ATOBAR, *v. a.* (*v.*) Étonner, surprendre, étourdir.

ATOCHA, *s. f.* Sparte, étiège : plante.

ATOCHADO, *p. p.* V. *Atochar.* ‖ *adj.* (*v.*) V. *Atontado, asimplado.*

ATOCHAL, ATOCHAR, *s. m.* Terrain planté d'étiège ou sparte.

ATOCHAR, *v. a.* Remplir quelque chose d'étiège. ‖ Remplir un vide avec quelque chose.

ATOCHUELA, *s. f. dim.* d'*Atocha.*

ATOCINADO, *p. p.* V. *Atocinar.* ‖ *adj.* (*fig. pop.*) Gras, gros, chargé de graisse.

ATOCINAR, *v. a.* Fendre un cochon en deux. ‖ (*pop.*) Assassiner, tuer.

ATOCINARSE, *v. r.* (*pop.*) S'irriter, se fâcher, se mettre en colère.

ATOLLADAL, ATOLLADAR, *s. m.* (*v.*) V. *Atolladero.*

ATOLLADERO, *s. m.* Bourbier. V. *Atascadero.* ‖ (*fig.*) Bourbier, embarras, obstacle, grande difficulté.

ATOLLADO, *p. p.* V. *Atollar.*

ATOLLAR, *v. n.* S'embourber, se mettre dans un bourbier. V. *Atascarse.*

ATOLLARSE (*en*), *v. r.* V. *Atollar.* ‖ (*fig.*) S'embourber : s'engager si avant dans une affaire, qu'on ne peut s'en tirer que très-difficilement.

ATOLONDRADO, *p. p.* V. *Atolondrar.*

ATOLONDRAMIENTO, *s. m.* Étourderie, étonnement, étourdissement.

ATOLONDRAR, *v. a.* Étourdir, abasourdir. V. *Aturdir.* ‖ Étonner.

* ATOMA, *s. f.* (*méd.*) Atomée : maladie des solides.

ATOMECERSE, *v. r.* (*v.*) V. *Entumecerse.*

* ATOMESCERSE, *v. r.* (*v.*) V. *Entumirse.*

* ATOMESCIDO, *p. p.* V. *Atomescerse.*

* ATOMESCIMIENTO, *s. m.* (*v.*) V. *Entumecimiento.*

ATOMIR, [illegible]

* ATOMISMO, *s. m.* Atomisme : physique corpusculaire : système de la création par les atomes.

ATOMISTA, *s. m.* Atomiste : partisan du système des atomes.

ATOMÍSTICO, CA, *adj.* (*inus.*) Qui a rapport aux partisans ou à la doctrine des atomes.

ÁTOMO, *s. m.* Atome : corps qu'on regarde comme indivisible à cause de sa petitesse. ‖ (*fig.*) Atome : chose excessivement petite. ‖ *En un átomo :* (*fam.*) en un rien, en très-peu de chose. ‖ *Ni un átomo de :* pas l'ombre de. ‖ *Átomos* : atomes, petite poussière qu'on voit voler en l'air aux rayons du soleil.

ATONDADO, *p. p.* V. *Atondar.*

ATONDAR, *v. a.* Donner de l'éperon, piquer un cheval.

ATÓNITO, TA, *adj.* Stupéfait, étonné.

ATONTADAMENTE, *adv.* Sottement, stupidement, inconsidérément.

ATONTADO, *p. p.* V. *Atontar.*

ATONTAMIENTO, *s. m.* Abrutissement, étourdissement.

ATONTAR, *v. a.* Abrutir, assoter, étourdir, abasourdir.

ATONTECER, *v. a.* (*v.*) V. *Atontar.*

ATORA, *s. f.* (*v.*) La loi de Moïse.

ATORADAMENTE, *adv.* (*v.*) V. *Continuamente.*

ATORADO, *p. p.* V. *Atorar.* ‖ *adj.* (*v.*) V. *Continuo.*

ATORAR, *v. n.* V. *Atascarse.*

ATORCER, *v. n.* (*v.*) V. *Separarse.*

ATORDECER, *v. a.* (*v.*) V. *Aturdir.*

ATORDECIMIENTO, *s. m.* (*v.*) V. *Aturdimiento.*

ATORDIRSE, *v. r.* (*v.*) V. *Aturdirse.*

ATOREAR, *v. a.* (*v.*) V. *Torear.*

ATORGAR, *v. a.* (*v.*) V. *Otorgar.*

ATORMECER, *v. a.* (*v.*) V. *Adormecer.*

ATORMECIMIENTO, *s. m.* (*v.*) V. *Adormecimiento.*

ATORMENTADAMENTE, *adv.* Avec peine, avec douleur, douloureusement.

ATORMENTADO, *p. p.* V. *Atormentar.*

ATORMENTADOR, RA, *s.* Celui qui tourmente : tourmentant.

ATORMENTAR, *v. a.* Tourmenter, faire souffrir quelque tourment de corps. ‖ (*fig.*) Tourmenter, obséder, importuner, harceler, lutiner, tracasser. ‖ (*id.*) Tourmenter, affliger, bourreler, donner de la peine, faire souffrir quelque peine d'esprit. ‖ Donner la question à un criminel.

* ATORNILLADO, *s. m.* Avisé.

ATOROZONADO, *p. p.* V. *Atorozonarse.*

ATOROZONARSE, *v. r.* On le dit d'un cheval qui a de fortes tranchées.

ATORTOLADO, *p. p.* V. *Atortolar.*

ATORTOLAR, *v. a.* (*fam.*) Étourdir, confondre, troubler, intimider.

ATORTORADO, *p. p.* V. *Atortorar.*

ATORTORAR, *v. a.* (*mar.*) Fortifier avec des bouts de câble le côté d'un navire qui a souffert quelque dommage.

ATORTUJADO, *p. p.* V. *Atortujar.*

ATORTUJAR, *v. a.* (*pop.*) Aplatir une chose en la prenant.

ATORZONADO, *p. p.* V. *Atorzonarse.*

ATORZONARSE, *v. r.* V. *Atorozonarse.*

ATOSIGADO, *p. p.* V. *Atosigar.*

ATOSIGADOR, RA, *s.* Empoisonneur celui qui empoisonne.

ATOSIGAMIENTO, *s. m.* Empoisonnement.

ATOSIGAR, *v. a.* Empoisonner. ‖ (*fig. fam.*) Presser, harceler.

ATRABANCADO, *p. p.* V. *Atrabancar.*

ATRABANCAR, *v. a.* (*inus.*) Bousiller, faire à la hâte, sans se mettre en peine si l'on fait bien ou mal.

ATRABANCO, *s. m.* (*inus.*) L'action de bousiller, de mal travailler.

ATRABILIARIO, RIA, *adj.* (*méd.*) Atrabilaire, plein d'une bile noire.

ATRABILIOSO, SA, *adj.* (*méd.*) V. *Atrabiliario.*

ATRABÍLIS, *s. f.* (*méd.*) Atrabile, bile noire.

* ATRACADERO, *s. m.* (*mar.*) Attérage : endroit où un vaisseau peut prendre terre.

ATRACADO, *p. p.* V. *Atracar.*

ATRACAR, *v. a.* (*mar.*) Attérer : faire approcher un navire de la terre. ‖ Faire aborder, approcher un vaisseau d'un autre. ‖ (*fig. fam.*) Bâfrer, gorger, empiffrer, bourrer, rembourrer le pourpoint. ‖ *¡Atraca!* (*mar.*) accoste!

ATRACARSE, *v. r.* (*mar.*) S'aborder. ‖ (*fig. fam.*) Se bourrer, se gorger.

ATRACCION, *s. f.* Attraction : l'action d'attirer.

ATRACTIVO, VA, *adj.* Attractif : qui a la force d'attirer. ‖ (*fig.*) Attirant, attachant, attrayant, piquant, engageant, séduisant, ravissant.

ATRACTIVO, *s. m.* Attrait, appas. ‖ (*fig.*) Amorce, le goût de la noix. ‖ *Atractivos*, *pl.* Charmes.

ATRACTRIZ, *adj.* Attractrice. On le dit de la force qui attire.

ATRAER (*d*), *v. a.* Attirer, tirer à soi. ‖ (*fig.*) Attacher, gagner quelqu'un. ‖ Attraire, agacer, amorcer, accrocher, attirer par le moyen de quelque chose qui plaise. ‖ *Atraer el sueño.* V. *Conciliar el sueño.*

ATRAERSE, *v. r.* (*v.*) V. *Juntarse.* ‖ V. *Extenderse.*

ATRAFAGADO, *p. p.* V. *Atrafagar.* ‖ *adj.* Affairé, embesogné.

ATRAFAGAR, *v. n.* (*pop.*) Se fatiguer, s'excéder de travail.

ATRAGANTADO, *p. p.* V. *Atraganta-do.*

ATRAGANTAMIENTO, *s. m.* Enrouement : empêchement causé par quelque chose qui enroue.

ATRAGANTARSE, *v. r.* S'enrouer : s'empêcher, s'embarrasser en parlant du gosier. ‖ (*fig. fam.*) Se troubler, rester court en parlant.

ATRAIBLE, *adj. m. f.* (*v.*) Qui peut être attiré.

ATRAIDO, *p. p.* V. *Atraer.*

ATRAIDORADAMENTE, *adv.* Traîtreusement.

ATRAIDORADO, DA, *adj.* Qui a l'air traître, ou qui agit en traître.

ATRAILLADO, *p. p.* V. *Atraillar.*

ATRAILLAR, *v. a.* (*vén.*) Ameuter, coupler, harder, mettre, attacher les chiens en laisse. ‖ Suivre le gibier, guidé par un chien que l'on tient par la couple.

ATRAIMIENTO, *s. m.* (*v.*) Attraction : l'action d'attirer.

ATRAMENTOSO, SA, *adj.* Qui a la propriété de teindre en noir.

ATRAMPADO, *p. p.* V. *Atramparse.*

ATRAMPAMIENTO, *s. m.* (*inus.*) Engorgement.

ATRAMPAR, *v. a.* Engorger.

ATRAMPARSE, *v. r.* S'attraper, se prendre dans la trappe. ‖ S'engorger, se boucher, en parlant des conduits. ‖ Se déranger, en parlant des portes et des fenêtres lorsque les fermetures n'ouvrent pas. ‖ (*fig.*) S'arrêter : être embarrassé par quelque difficulté.

ATRAMUZ, *s. m.* (*v.*) V. *Altramuz.*

ATRANCADO, *p. p.* V. *Atrancar.*

ATRANCAR, *v. a.* Bâcler : barrer, fermer une porte ou une fenêtre par derrière avec une barre. ‖ Sauter, enjamber, marcher à grands pas. ‖ Faire boire, exciter à boire. ‖ Boire : coudre à points allongés. ‖ (*fig.*) Souter des mots ou des phrases en lisant.

ATRAPADO, *p. p.* V. *Atrapar.*

ATRAPAR, *v. a.* (*fam.*) Attraper, agripper, atteindre : prendre, saisir quelqu'un qui fuit. ‖ Redresser un jeu.

ATRAS, *adv.* Arrière, derrière, en arrière. ‖ Antérieurement, avant, précédemment, ci-devant, en parlant du temps. ‖ *Hacerse atras* : rétrograder, reculer. ‖ *Hácia atras* : en arrière, à reculons : au rebours, au contraire, bien loin de là, à l'inverse. ‖ *Quedarse atras* : rester en arrière, savoir moins qu'un autre, ne pas comprendre une chose. ‖ *Volverse atras* : se dédire, se rétracter, manquer à sa parole. ‖ *Desde muy atras* : de longue main.

ATRASADO, *p. p.* V. *Atrasar.* ‖ *adj.* Arriéré. ‖ *Atrasado de medios* : arriéré, court d'argent. Il se dit principalement de celui dont la fortune a diminué.

ATRASADOS, *s. m. pl.* Arrérages : ce qui est dû, échu d'une rente, d'un revenu quelconque.

ATRASAR, *v. a.* Laisser quelqu'un derrière soi. ‖ (*fig.*) Retarder, reculer, empêcher qu'un autre avance en fortune ou en connaissances. ‖ Ruiner ou contribuer à la ruine graduelle d'autrui. ‖ Suspendre, renvoyer, remettre, différer, éloigner une chose, comme la vendange, le voyage, etc. ‖ *Atrasar el relox* : retarder la montre. ‖ *Atrasar una fecha* : antidater : marquer un jour antérieur à celui auquel un acte a été passé ou une lettre a été écrite.

ATRASARSE, *v. r.* Rester, demeurer en arrière, tarder, s'arriérer.

ATRASO, *s. m.* Retard, retardement, délai, arriéré : l'action et l'effet de retarder. ‖ Perte, dommages, diminution des biens.

ATRAVESADO, *p. p.* V. *Atravesar.* ‖ *adj.* Encroué, oblique, croisé. ‖ Il se dit de la personne qui regarde un peu de travers, mais qui n'est pas tout-à-fait louche : à demi louche. ‖ On le dit du chien métis, de deux races. ‖ Mulâtre, métis. ‖ (*fig.*) Traître : de mauvaise foi, de mauvaises intentions. ‖ *Ir atravesado en una caballeria* : s'étendre, se coucher sur la charge que porte un sommier pour aller plus commodément. ‖ *Perro atravesado* : chien bâtard.

ATRAVESADOR, *s. m.* Celui qui se met à la traverse. ‖ Accapareur : celui qui achète en gros pour se rendre maître du prix des marchandises.

ATRAVESAÑO, *s. m.* Poutre qui traverse d'un bout à l'autre. V. *Travesaño.*

ATRAVESAR, *v. a.* Traverser, percer, transpercer. ‖ Traverser : passer à travers, d'un côté à l'autre : croiser, enjamber. ‖ Fasciner, enchanter, charmer, ensorceler. ‖ Enferrer, percer avec une pique, une épée, etc. ‖ Au jeu de l'hombre, c'est donner de l'atout pour forcer le joueur suivant à jeter un atout supérieur. ‖ Parier pour l'une ou l'autre de deux personnes qui jouent. ‖ *Atravesar una palabra con alguno* : (*v.*) dire un mot à quelqu'un, lui parler. ‖ *Atravesar el corazon* : (*fig.*) percer le cœur : être ému à l'aspect du malheur. ‖ *Atravesar los géneros* : accaparer des marchandises. ‖ *No atravesar los umbrales* : ne pas mettre les pieds dans une maison. ‖ *Atravesar razones* : (*v.*) V. *Trabarse de palabras.*

ATRAVESARSE, *v. r.* S'interposer, se mettre en travers devant quelque chose, et servir d'obstacle. ‖ (*fig.*) Interrompre la conversation. ‖ S'immiscer, intervenir dans une affaire. ‖ Arriver, survenir pour empêcher quelque chose. ‖ (*inus.*) Rencontrer quelqu'un, s'aboucher avec quelqu'un, se disputer. ‖ (*mar.*) S'entraverser : présenter le travers. ‖ Se monter, en parlant du gain ou de la perte, au jeu. ‖ *Atravesársela á uno un nudo en la garganta* : s'enrouer. On

le dit de celui que la surprise, la peine, la honte, etc. empêchent de parler.

ATRAVESÍA, *s. f.* (*v.*) V. *Travesía.*

ATRAYENTE, *p. a.* V. *Atraer.* ‖ *adj.* Attractif, entraînant. ‖ (*fig.*) Attrayant.

ATRAZADO, *p. p.* V. *Atrazar.*

ATRAZAR, *v. a.* (*v. pop.*) Tracer, préparer, disposer une chose avec artifice, user de ruse.

ATRAZNALADO, *p. p.* V. *Atraznalar.*

ATRAZNALAR, *v. a. Ar.* V. *Atresnalar.*

ATREBUIR, *v. a.* (*v.*) V. *Atribuir.*

ATREBUTAR, *v. a.* (*v.*) V. *Atributar.*

ATREBUTARSE, *v. r.* (*v.*) Se rendre tributaire, vassal, sujet.

ATREGAR, *v. a.* (*v.*) V. *Amparar, proteger.*

ATREGUADAMENTE, *adv.* (*v.*) Follement, en maniaque.

ATREGUADO, *p. p.* V. *Atreguar.* ‖ *adj.* Qui agit follement, en maniaque. ‖ Qui a des intervalles lucides : lunatique. ‖ Qui fait trève, qui est en trève avec un autre.

ATREGUAR, *v. a.* (*v.*) Accorder, faire trève.

ATRESNALADO, *p. p.* V. *Atresnalar.*

ATRESNALAR, *v. a.* Entasser des gerbes dans un champ.

ATREVENCIA, *s. f.* (*v.*) V. *Atrevimiento.*

ATREVER, *v. a.* (*v.*) Enhardir, encourager.

ATREVERSE (*á, con*), *v. r.* Oser, se décider à, se hasarder. ‖ (*v.*) V. *Confiarse.* ‖ *Atreverse á otro* : s'attaquer à quelqu'un, l'attaquer, l'offenser ouvertement, se mesurer avec lui.

ATREVIDAMENTE, *adv.* Hardiment, audacieusement, courageusement, intrépidement.

ATREVIDILLO, LLA, *adj. dim.* d'*Atrevido.*

ATREVIDÍSIMO, MA, *adj. sup.* d'*Atrevido.*

ATREVIDO, *p. p.* V. *Atreverse.* ‖ *adj.* Hardi, audacieux, entreprenant, téméraire. ‖ *Ser atrevido* : avoir monté sur l'ours.

ATREVIENTE, *p. a.* (*v.*) V. *Atreverse.* ‖ *adj.* Qui ose.

ATREVIMIENTO, *s. m.* Hardiesse, audace. ‖ *Atrevimientos, pl.* Libertés : manières trop libres, trop familières.

ATRIACA, *s. f.* (*v.*) V. *Triaca.*

ATRIAQUERO, *s. m.* (*v.*) Celui qui fait de la thériaque. On appelait ainsi quelquefois l'apothicaire.

ATRIBUCION, *s. f.* Attribution : l'action d'attribuer.

ATRIBUIDO, *p. p.* V. *Atribuir.*

ATRIBUIR (*á*), *v. a.* Attribuer, imputer, inculper, donner, référer, , rapporter, imposer, appliquer.

ATRIBUIRSE, *v. r.* S'attribuer, s'appliquer, s'approprier, s'emparer.

ATRIBULACION, *s. f.* (*v.*) V. *Tribulacion.*

ATRIBULADO, *p. p.* V. *Atribularse.* ‖ *adj.* Affligé, peiné.

ATRIBULARSE (*en, con*), *v. r.* S'affliger, se chagriner.

ATRIBUTAR, *v. a.* (*v.*) Rendre tributaire, imposer un tribut, lever des contributions sur un immeuble, charger un fonds d'une rente.

* ATRIBUTIVO, VA, *adj.* Attributif, qui attribue.

ATRIBUTO, *s. m.* Attribut : ce qui est propre et particulier à chaque sujet. ‖ (*peint. et sculp.*) Attribut : symbole qui caractérise les personnages ou figures, comme la palme, le laurier, etc.

ATRICESES, *s. m. pl.* Ouvertures dans lesquelles passent les étrivières. On les appelle ordinairement œil de l'étrier.

ATRICION, *s. f.* Attrition : regret d'avoir offensé Dieu, causé par la crainte des peines. ‖ (*vétér.*) Maladie des chevaux, qui consiste en une forte contraction du nerf principal du pied.

ATRIL, *s. m.* Pupitre : lutrin : porte-missel.

ATRILERA, *s. f.* Légile : couverture du pupitre sur lequel on chante l'évangile.

ATRINCHERADO, *p. p.* V. *Atrincherarse.*

ATRINCHERAMIENTO, *s. m.* Retranchement, barricade. V. *Trinchera.*

ATRINCHERAR, *v. a.* (*mil.*) Retrancher : faire des retranchemens.

ATRINCHERARSE, *v. r.* (*mil.*) Se retrancher : faire des tranchées pour se mettre à couvert contre les attaques des ennemis. ‖ (*id.*) Se terrer : se mettre à couvert du feu des ennemis par des travaux en terre.

ATRIO, *s. m.* Portique : vestibule d'un palais, d'une maison. ‖ Parvis : place devant la grande porte d'une église : espace autour d'une église.

ATRISTADO, *p. p.* V. *Atristar.*

ATRISTAR, *v. a.* (*v.*) V. *Entristecer.*

ATRITO, TA, *adj.* Qui a de l'attrition.

ATROCEMENTE, *adv.* (*v.*) V. *Atrocmente.*

ATROCHADO, *p. p.* V. *Atrochar.*

ATROCHAR, *v. n.* Aller par des sentiers, par des chemins de traverse.

ATROCIDAD, *s. f.* Atrocité. ‖ Énormité. ‖ *Es una atrocidad lo que come, lo que trabaja : Come que es una atrocidad* : (*fig. fam.*) il mange, il travaille énormément.

ATROCÍSIMO, MA, *adj. sup.* d'*Atroz.*

* ATROFÍA, *s. f.* (*méd.*) Atrophie : amaigrissement d'une partie quelconque du corps humain.

ATROMPETADO, DA, *adj.* En forme de trompette.

ATRONADAMENTE, *adv.* Follement, inconsidérément, étourdiment, précipitamment, sans réflexion.

ATRONADO, *p. p.* V. *Atronar.* ‖ *adj.* Étourdi, éventé, fou, hurluberlu. ‖ (*vétér.*) On le dit du sabot d'un cheval qui a été blessé par quelque atteinte.

ATRONADOR, RA, *s.* Tonnant : celui qui tonne. ‖ (*fig.*) Criailleur, brailleur, qui étourdit en parlant.

ATRONADURA, *s. f.* (*vétér.*) V. *Alcanzadura.*

ATRONAMIENTO, *s. m.* (*v.*) Explosion du tonnerre. ‖ (*inus.*) Étourdissement causé par quelque coup. ‖ (*vétér.*) V. *Alcanzadura.*

ATRONANTE, *p. a.* (*v.*) V. *Atronar.* Tonnant : qui tonne.

ATRONAR, *v. n.* (*v.*) V. *Tronar.*

ATRONAR, *v. a.* Faire un bruit semblable à celui du tonnerre. ‖ V. *Aturdir.*

ATRONARSE, *v. r.* On le dit des poulets et des vers à soie que le bruit du tonnerre fait mourir au moment d'éclore.

ATRONERADO, *p. p.* V. *Atronerar.*

ATRONERAR, *v. a.* Ouvrir des meurtrières, des canonnières dans une muraille.

ATROPADO, *p. p.* V. *Atropar.* ‖ *adj.* (*agr.*) On le dit des plantes et des arbres quand ils sont attachés et unis les uns aux autres.

* **ATROPAMIENTO**, *s. m.* Rassemblement, attroupement.

ATROPAR, *v. a.* Attrouper, ameuter : rassembler des hommes sans ordre.

ATROPELLADAMENTE, *adv.* Brusquement, tumultueusement, sans ordre, hurluberlu.

ATROPELLADO, *p. p.* V. *Atropellar.* ‖ *adj.* Qui parle, qui agit avec trop de précipitation.

ATROPELLADOR, RA, *s.* Celui qui foule, qui brusque, etc.

ATROPELLAMIENTO, *s. m.* L'action de fouler, de brusquer. ‖ Offense, passe-droit.

ATROPELLAR, *v. a.* Fouler, faire choir, passer brusquement par-dessus quelqu'un. ‖ Brusquer : n'avoir aucun ménagement pour rien, ne faire attention à rien. ‖ Offenser, négliger mépriser. ‖ Brusquer : offenser quelqu'un par des paroles rudes, inciviles.

ATROPELLARSE (*en*), *v. r.* Se précipiter : se hâter trop, se presser trop dans l'exécution d'une chose. ‖ Se précipiter : parler trop vite.

ATROPIEZO, *s. m.* (*v.*) V. *Tropiezo.*

* **ÁTROPOS**, *s. f.* Atropos : nom de l'une des trois Parques.

ATROZ, *adj. m. f.* Énorme, grave. ‖ Atroce, cruel, sanglant, inhumain. ‖ (*fam.*) Grand, démesuré.

* **ATROZAR**, *v. a.* (*mar.*) Amarrer la vergue au mât.

ATROZMENTE, *adv.* Cruellement, inhumainement, avec atrocité. ‖ (*fam.*) Excessivement, énormément, démesurément.

ATRUENDO, *s. m.* (*v.*) V. *Aparato, ostentacion.*

ATRUHANADO, DA, *adj.* Qui a l'air, les manières d'un bouffon, d'un baladin.

* **ATUCIA**, *s. f.* (*chim.*) Tutie, spode, oxide de zinc.

ATUENDO, *s. m.* (*v.*) V. *Atruendo.*

ATUFADAMENTE, *adv.* En colère, avec dépit.

ATUFADO, *p. p.* V. *Atufar.* ‖ *adj.* (*v.*) Frisé sur les faces. ‖ Éventé. ‖ Entêté.

* **ATUFAMIENTO**, *s. m.* L'action de fâcher, de dépiter. ‖ Entêtement.

ATUFAR, *v. a.* Fâcher, dépiter.

ATUFARSE (*en, por*), *v. r.* Se fâcher, se dépiter, fumer de colère. ‖ On le dit d'une liqueur, particulièrement du vin, qui s'évente et qui prend un goût et une odeur désagréables.

ATUFO, *s. m.* (*v.*) V. *Enfado, enojo.*

ATUMECIMIENTO, *s. m.* (*v.*) V. *Entumecimiento.*

ATUMECERSE, *v. r.* (*v.*) V. *Entumecerse.*

ATUMNO, *s. m.* (*v.*) V. *Otoño.*

ATUN, *s. m.* Thon : poisson de mer. ‖ (*fig. fam.*) Piffre. C'est un terme bas et injurieux qui se dit des personnes excessivement grosses et replètes. ‖ *Atun de un año* : pelamide : poisson de mer. ‖ *Por atun y ver al duque* : faire d'une pierre deux coups.

ATUNARA, *s. f.* Madrague : enceinte faite de câbles et de filets pour prendre des thons.

* **ATUNCILLO**, *s. f.* Cordille : jeune thon qui sort de l'œuf.

ATUNERA, *s. f.* Thonnaire : filet pour prendre des thons. ‖ Grand hameçon pour prendre des thons.

ATUNERO, *s. m.* Celui qui prend ou qui vend des thons.

ATURADA, *s. f.* (*v.*) V. *Duracion, detencion.*

ATURADAMENTE, *adv.* (*v.*) Avec effort, vigueur, empressement, acharnement.

ATURADOR, *s. m.* (*v.*) Celui qui est dur au travail, qui endure le travail.

ATURAR, *v. a.* (*v.*) Être dur au travail, s'endurcir. ‖ (*id.*) Prolonger la durée d'une chose. ‖ (*pop.*) Boucher, fermer fortement.

ATURDIDO, *p. p.* V. *Aturdir.* ‖ *adj.* Étourdi, ébaubi, désorienté, frappé d'étonnement, d'admiration, stupéfié.

ATURDIMIENTO, *s. m.* Étourdissement, ébahissement : impression, ébranlement causé par quelque chose qui étourdit. ‖ (*fig.*) Étonnement, surprise. ‖ (*id.*) Engourdissement, défaut d'activité pour agir.

ATURDIR, *v. a.* Étourdir : causer dans le cerveau quelque ébranlement qui trouble les fonctions des sens. ‖ Abasourdir, étourdir, consterner, stupéfier, étonner. ‖ Démonter, décontenancer, déconcerter.

ATURRULLADO, *p. p.* V. *Aturrullar.*

ATURRULLAR, *v. a.* (*inus.*) Déconte-nancer, dérouter, confondre, mettre en déroute, désarçonner, déconfire.

ATURRULLARSE, *v. r.* Se déferrer, se déconcerter, demeurer interdit.

ATUSADO, *p. p.* V. *Atusar.*

ATUSAR, *v. a.* Toudre : essoriller : rafraîchir : peigner. ‖ Arranger les cheveux, les unir en passant la main dessus. ‖ (*fam. fig.*) Caresser en passant la main dessus.

ATUSARSE, *v. r.* (*fig.*) S'arranger, se parer avec trop d'affectation, d'art.

ATUTÍA, *s. f.* Tutie : onguent fait avec de l'oxide de cuivre.

* AUBANÍA, *s. f.* (*géog.*) Aubagne : petite ville de France, en Provence.

AUCA, *s. f.* Sorte d'oiseau. V. *Oca.* ‖ Espèce de jeu. V. *Oca.*

AUCCION, *s. f.* (*v.*) Action : droit à quelque chose.

AUCTÉNTICO, CA, *adj.* (*v.*) V. *Auténtico.*

AUCTO, *s. m.* (*v.*) V. *Acto.*

AUCTOR, *s. m.* (*v.*) V. *Autor.*

AUCTORIDAD, *s. f.* (*v.*) V. *Autoridad.*

AUCTORIDAT, *s. f.* (*v.*) V. *Autoridad.*

AUCTORIZADO, *p. p.* V. *Auctorizar.*

AUCTORIZAR, *v. a.* (*v.*) V. *Autorizar.*

AUDACIA, *s. f.* Audace : hardiesse excessive. ‖ *Con audacia* : audacieusement.

AUDACÍSIMO, MA, *adj. sup.* d'*Audaz.*

AUDAZ, *adj. m. f.* Audacieux, hardi : qui a une audace téméraire.

AUDIDOR, *s. m.* (*v.*) V. *Oyente.*

AUDIENCIA, *s. f.* Audience : temps que les princes et d'autres personnages emploient à écouter ceux qui ont à leur parler. ‖ Audience : lieu où se donne l'audience. ‖ Audience : nom de divers tribunaux établis en Espagne pour l'administration de la justice. ‖ Commissaires nommés par un juge supérieur pour constater quelque fait. ‖ Auditoire : le lieu où l'on plaide dans les petites justices. ‖ *Dar audiencia* : donner, accorder audience. ‖ *Audiencia á puerta cerrada* : audience à huis clos. ‖ *Dia de audiencia* : jour d'audience : jour plaidable. ‖ *Audiencia de los grados* : l'audience royale de Séville. ‖ *Audiencia eclesiástica* : cour d'église, officialité. ‖ *Audiencia pretorial* : tribunal des Indes, dont l'autorité est indépendante de celle du vice-roi. ‖ *Audiencias* : plaids.

AUDIENCIERO, *adj.* Audiencier. On le dit des huissiers qui font le service de l'audience.

AUDITIVO, VA, *adj.* Auditif : qui appartient à l'organe de l'ouïe.

AUDITO, *s. m.* (*v.*) Le sens de l'ouïe. V. *Oido.*

AUDITOR, *s. m.* (*v.*) Auditeur, celui qui écoute, disciple. ‖ *Auditor de guerra* : juge qui connaît en première instance des causes relatives aux militaires. ‖ *Auditor de marina* : juge qui connaît en première instance des causes relatives à la marine. ‖ *Auditor de la nunciatura* : assesseur du nonce du pape en Espagne, qui connaît des causes ecclésiastiques en seconde instance. ‖ *Auditor de la rota* : auditeur de rote : chacun des douze docteurs qui composent le tribunal suprême de la rote à Rome.

AUDITORÍA, *s. f.* Emploi d'auditeur.

AUDITORIO, RIA, *adj.* V. *Auditivo.* ‖ Auditif : qui appartient à l'ouïe.

AUDITORIO, *s. m.* Auditoire : l'assemblée de tous ceux qui écoutent quelqu'un qui parle en public. ‖ (*v.*) Audience : lieu destiné à donner audience.

AUGE, *s. m.* Apogée, faîte de la gloire, des honneurs, etc. ‖ (*astr.*) Apogée : le point où une planète se trouve à la plus grande distance de la terre.

AUGMENTABLE, *adj. m. f.* (*v.*) V. *Aumentable.*

AUGMENTACION, *s. f.* (*v.*) V. *Aumentacion.*

AUGMENTAR, *v. a.* (*v.*) V. *Aumentar.*

AUGUR, *s. m.* Augure : parmi les anciens Romains, celui qui lisait l'avenir dans le vol, le chant, l'appétit des oiseaux.

AUGURACION, *s. f.* Augure, divination par le chant, le vol ou la manière de manger des oiseaux.

AUGURADO, *p. p.* V. *Augurar.*

AUGURAL, *adj. m. f.* Augural : qui appartient à l'augure.

AUGURAR, *v. a.* (*v.*) V. *Agorar.*

AUGURERA, *s. f.* (*v.*) V. *Agorera.*

AUGURIO, *s. m.* (*v.*) Augure : V. *Agüero.*

AUGUSTANO, NA, *adj.* Qui appartient à la ville d'Augsbourg.

AUGUSTÍSIMO, MA, *adj. sup.* d'*Augusto.* Très-auguste.

AUGUSTO, TA, *adj.* Auguste : grand, respectable, digne de vénération.

AUGUSTO, *s. m.* V. *César.*

AULA, *s. f.* Salle, classe : lieu où s'assemblent les écoliers qui prennent la même leçon sous un même maître. ‖ Palais, cour d'un souverain, d'un prince.

AULAGA, *s. f.* V. *Abaga.* ‖ Ajonc : plante. ‖ *Aulaga menor* : luine : le Provence : jonc-marin.

AULÁQUIDA, *s. f.* (*v.*) V. *Aguáquida.*

ÁULICO, CA, *adj.* Aulique : qui appartient à la cour, au palais.

ÁULICO, *s. m.* Courtisan.

AULLADERO, *s. m.* Lieu où se rassemblent les loups pendant la nuit, et où ils hurlent.

AULLADO, *p. p.* V. *Aullar.*

AULLADOR, *s. m.* Hurleur : celui qui hurle.

AULLANTE, *p. a.* (*inus.*) V. *Aullar.* Hurlant : qui hurle.

AULLAR, *v. n.* Hurler : il se dit d'un long cri que font les loups et les chiens.

AULLIDO, *s. m.* Hurlement : l'action de hurler.

AULLO, *s. m.* (*v.*) V. *Aullido.*

AUMENTABLE, *adj. m. f.* Qui peut être augmenté.

AUMENTACION, *s. f.* Augmentation. l'action d'augmenter. ‖ (*rhét.*) Gradation : figure qui renforce graduellement le discours.

AUMENTADO, *p. p.* V. *Aumentar.* ‖ *adj.* Accru : paragogique : ajouté, augmenté. Il se dit d'une lettre ou syllabe ajoutée à la fin d'un mot.

AUMENTADOR, *s. m.* Augmentateur : celui qui augmente.

AUMENTANTE, *p. a.* V. *Aumentar.* Augmentant.

AUMENTAR, *v. a.* Augmenter, accroître, agrandir, ajouter, grossir, rehausser. ‖ Amplifier, paraphraser.

AUMENTAR, *v. n.* Croître : agrandir, grossir. ‖ *Aumentar el precio* : renchérir.

AUMENTARSE, *v. r.* Surcroître, grossir, grandir, croître.

AUMENTATIVO, *adj.* (*gram.*) Augmentatif. Il se dit des terminaisons qui servent à augmenter le sens des noms et des verbes.

AUMENTO, *s. m.* Augmentation, accroissement, agrandissement, rehaussement. ‖ Crois : multiplication, en parlant des troupeaux. ‖ Renchérissement. ‖ *Aumentos*, *pl.* Gains, profits, avancement en grade, en honneurs, en fortune.

AUN, *adv.* Encore : aussi : même. ‖ Toutefois, néanmoins. ‖ V. *Todavia, tambien, sin embargo, no obstante.* ‖ Il sert à exagérer. ‖ *Ni aun* : pas même.

***AUNA**, *adv.* Conjointement, de concert, à la fois, ensemble.

AUNADO, *p. p.* V. *Aunar.*

AUNAMIENTO, *s. m.* Union, réunion. ‖ Association. ‖ Assemblage, mélange. ‖ Complot.

AUNAR, *v. a.* Unir, réunir, associer, assembler. ‖ Mêler plusieurs choses pour n'en former qu'un tout.

AUNARSE (*con*), *v. r.* Se réunir, s'associer. ‖ Comploter.

AUNGAR, *v. a.* (*v.*) V. *Unir, juntar.*

AUNQUE, *adv.* Quoique, nonobstant, bien que, encore que, quand même.

AUPA, *interj.* Houpe ! Mot qui sert à encourager les petits enfans à se lever, à se tenir debout. On dit aussi *upa.*

AURA, *s. f.* (*poés.*) Vent, souffle doux et léger, air subtil, souffle du zéphyr. ‖ (*fig.*) *Aura popular* : voix publique, approbation générale. ‖ Hocco : oiseau du Mexique.

AURELIANENSE, *adj.* et *s. m. f.* D'Orléans.

***AURELIANO**, *s. m.* (*n. p.*) Aurélien.

***AURELIO**, *s. m.* (*n. p.*) Aurèle.

AUREO, *s. m.* Ancienne monnaie d'or du règne de saint Ferdinand. ‖ *adj.* (*poés.*) Qui est d'or ou doré. ‖ *Áureo número* : nombre d'or : cycle lunaire : période de 19 ans. V. *Ciclo decennovenal.*

AURÉOLA, *s. f.* Auréole, nimbe : cercle de lumière que les peintres et les sculpteurs mettent autour de la tête des saints. ‖ Auréole, degré de gloire.

AURICALCO, *s. m.* Oripeau : sorte de laiton. ‖ Clinquant : lame de cuivre ou de laiton polie et brillante. ‖ Alliage d'or et d'argent.

AURÍCULA, *s. f.* Oreillette. ‖ Oreille-d'ours : plante. ‖ *Auriculas del corazon* : oreillettes du cœur.

AURICULAR, *adj. m. f.* Auriculaire : qui appartient à l'oreille. ‖ *Testigo, confesion auricular* : témoin, confession auriculaire. ‖ *Dedo auricular* : doigt auriculaire : le petit doigt de la main.

AURIFABRISTA, *s. m.* (*v.*) V. *Orífice.*

AURÍFERO, RA, *adj.* (*hist. nat. et poés.*) Aurifère ou orifère : qui porte de l'or, qui en est accompagné.

AURIGA, *s. m.* (*poés.*) Cocher, conducteur de char, palfrenier.

AURORA, *s. f.* Aurore : lumière qui paraît avant que le soleil soit sur l'horizon. ‖ (*poés.*) Aurore : les premiers temps, le commencement, les premières années de la vie, de la durée d'une chose. ‖ Orgeat auquel on ajoute de la canelle, qui lui donne une couleur jaune dorée. ‖ Aurore : le levant, l'orient. ‖ *Aurora*, ou *color de aurora* : aurore : couleur composée de blanc, rouge et bleu. ‖ *Aurora boreal* : aurore boréale : phénomène lumineux qui paraît quelquefois dans le ciel, du côté du nord.

AURRAUGADO, DA, *adj.* (*agr.*) Inculte, mal labouré, en parlant d'un terrain négligé ou mal cultivé.

AURÚSPICE, *s. m.* V. *Aríspice.*

AUSENCIA, *s. f.* Absence, non résidence, éloignement. ‖ Absence : le temps qu'on est absent. ‖ (*fig.*) Éclipse. ‖ *Ausencia de su patria* : expatriation. ‖ *Servir ausencias y enfermedades* : remplacer quelqu'un dans ses fonctions, dans son emploi, toutes les fois qu'il s'absente ou qu'il tombe malade. ‖ *Tener alguno buenas ó malas ausencias.* (*fig.*) avoir des prôneurs ou des détracteurs dans son absence.

AUSENTADO, *p. p.* V. *Ausentarse.* ‖ *adj.* (*v.*) Absent.

AUSENTARSE (*de*), *v. r.* S'absenter, s'éloigner, déserter, s'exiler, quitter un lieu quelconque.

AUSENTE, *adj. m. f.* Absent : qui est séparé d'un lieu, d'une personne.

***AUSERRA**, *s. f.* (*géog.*) Auxerre : ville de France.

***AUSERRES**, *s. m.* (*géog.*) L'Auxerrois, en France.

***AUSONA**, *s. f.* (*géog.*) Auxonne : ville de France.

AUSPICIO, *s. m.* Auspice : terme générique qui désignait, chez les Romains, diverses manières de consulter, de reconnaître l'avenir. ‖ (*fig.*) Présage, prédiction, prophétie. ‖ Auspices : protection, faveur, appui.

AUSTERAMENTE, *adv.* Austèrement : avec austérité.

AUSTERIDAD, *s. f.* Austérité : qualité de ce qui est austère. ‖ Austérité : rigueur qu'on exerce sur son corps : mortification des sens et de l'esprit. ‖ Austérité : rigidité, sévérité, intégrité.

AUSTERÍSIMO, MA, *adj. sup.* d'*Austero*.

AUSTERO, RA, *adj.* Austère, âpre, aigre, astringent. ‖ Pénitent, austère, solitaire qui mortifie ses sens et son esprit. ‖ Austère, sévère, rigide.

AUSTRAL, *adj. m. f.* Austral, méridional : qui appartient au sud, au midi. ‖ (*v.*) V. *Austriaco*.

* **AUSTRIA**, *s. f.* (*géog.*) Autriche : empire d'Autriche.

AUSTRIACO, CA, *adj.* et *s.* Autrichien : qui appartient à l'Autriche, le naturel d'Autriche.

AUSTRINO, NA, *adj.* (*poés.*) V. *Austral*.

AUSTRO, *s. m.* Auster : vent du midi : l'un des quatre vents cardinaux. ‖ (*poés.*) Autan : vent du midi.

AUTAN, *adv.* (*v.*) V. *Tanto, igualmente, otro tanto*. ‖ *Beber de autan* : (*v.*) boire d'autant : boire beaucoup : boire autant de fois qu'on portait une santé, qu'on trinquait.

AUTÉNTICA, *s. f.* Authentique : original, copie certifiée, légalisée. ‖ (*cult. cath.*) Certificat, témoignage de la vérité, de l'identité d'une relique ou miracle. ‖ Authentique : noms de certains recueils de constitutions, de lois romaines, faits par ordre de Justinien.

AUTENTICACION, *s. f.* L'action d'authentiquer.

AUTENTICADO, *p. p.* V. *Autenticar*.

AUTÉNTICAMENTE, *adv.* Authentiquement : d'une manière authentique.

AUTENTICAR, *v. a.* (*prat.*) Authentiquer : rendre authentique, légaliser, mettre l'attestation des magistrats et le sceau public à un acte.

AUTENTICIDAD, *s. f.* Authenticité : qualité de ce qui est authentique.

AUTÉNTICO, CA, *adj.* Authentique, solennel, en forme probante, muni de l'autorité publique. ‖ (*v.*) On le disait de l'immeuble affecté à un cens, à une rente.

AUTILLO, *s. m. dim.* d'*Auto*. ‖ Auto-da-fé : acte, jugement particulier de l'inquisition. ‖ Chouette : oiseau nocturne.

AUTIVO, VA, *adj.* (*v.*) V. *Activo*.

AUTO, *s. m.* Acte décret, arrêté, arrêt, ordonnance, sentence. ‖ (*v.*) Fait. ‖ *Auto acordado* : arrêt rendu par un conseil, par un tribunal suprême à l'unanimité de tous les membres. ‖ *Auto de fe* : auto-da-fé : jugement de l'inquisition exécuté en public. ‖ *Auto definitivo* : sentence définitive. *Auto de oficio* : jugement d'office rendu à la requête du ministère public, sans l'intervention des parties. ‖ *Auto de tanda* : sentence d'un juge, qui ordonne plusieurs choses à la fois. ‖ *Auto interlocutorio* : sentence interlocutoire : jugement qui ordonne une instruction préalable pour parvenir au jugement définitif. ‖ *Auto sacramental* : pièce dramatique dans laquelle on introduit des personnages allégoriques. ‖ *Autos, pl.* Procès, actes, instance devant un juge sur un différend entre deux ou plusieurs parties, pièces d'un procès, procédure. ‖ *Estar en los autos* : (*fam.*) être instruit d'une affaire, être au fait d'une chose, la connaître à fond.

* **AUTOCÉFALO**, *s. m.* Autocéphale : évêque grec qui n'était pas sujet à la juridiction du patriarche.

* **AUTOCRACIA**, *s. f.* Autocratie : gouvernement despotique.

AUTÓGRAFO, FA, *adj.* Autographe : qui est écrit de la main même de l'auteur.

AUTÓMATO, *s. m.* Automate : machine qui a en soi les principes de son mouvement.

* **AUTONOMÍA**, *s. f.* Autonomie : liberté de se gouverner par ses propres loix.

* **AUTÓNOMO, MA**, *adj.* Autonome : qui se gouverne par ses propres lois.

* **AUTOPSÍA**, *s. f.* Autopsie : contemplation de la divinité : initiation à cette contemplation.

AUTOR, RA, *s.* Auteur, inventeur, moteur : celui qui est la première cause, le principe d'une chose, qui la trouve ou qui la produit. ‖ Auteur : celui qui compose un livre. ‖ Directeur d'un théâtre. ‖ (*prat.*) V. *Causante*. ‖ (*v.*) V. *Actor*, en parlant de procès. ‖ *Ser autor de una desgracia* : être l'auteur d'un malheur. ‖ *Autor de malas nuevas* : fabricateur de mauvaises nouvelles. ‖ *Autor de un diario, de un papel periódico* : journaliste, périodiste. ‖ *Autor de la luz* : le père du jour, le soleil. ‖ *Autor de centones* : rapsodiste. ‖ *Autor advenadizo* : auteur à la douzaine.

* **AUTORCILLO**, *s. m. dim.* d'*Autor*. Petit auteur, composeur, auteur peu considéré, écrivassier.

AUTORÍA, *s. f.* Direction : emploi de directeur de théâtre.

AUTORIDAD, *s. f.* Autorité, considération, pouvoir, supériorité, crédit, droit. ‖ Commandement. ‖ Majesté, grandeur. ‖ Témoignage. ‖ Autorité, texte, passage d'un auteur qu'on cite pour appuyer ce qu'on dit. ‖ Ostentation, train. ‖ Crédit, réputation,

réhommée. ‖ *De propia autoridad* : (*prat.*) de haute lutte : de sa propre autorité. ‖ *Darse autoridad* : prendre un ton, jouer un rôle, être jaloux de ses droits.

AUTORITATIVAMENTE, *adv.* Avec autorité, d'autorité.

AUTORIZABLE, *adj. m. f.* Qui peut être autorisé.

AUTORIZACION, *s. f.* Autorisation : l'action d'autoriser, l'acte par lequel on autorise. ‖ Homologation, approbation, confirmation par autorité de justice.

AUTORIZADAMENTE, *adv.* (*inus.*) Avec autorité.

AUTORIZADÍSIMO, MA, *adj. sup.* d'*Autorizado*.

AUTORIZADO, *p. p.* V. *Autorizar*. ‖ *adj.* Qui a de l'autorité, de la représentation, respectable, recommandable. ‖ Légalisé, en bonne forme. ‖ Autorisé : muni de pouvoirs, de facultés pour représenter quelqu'un. ‖ Notarié : passé devant notaire.

AUTORIZADOR, *s. m.* (*inus.*) Celui qui autorise.

AUTORIZAMIENTO, *s. m.* (*v.*) V. *Autorizacion*.

AUTORIZANTE, *p. a.* (*v.*) V. *Autorizar*. Autorisant : qui autorise.

AUTORIZAR, *v. a.* Autoriser : donner autorité, revêtir de pouvoir. ‖ Authentiquer, légaliser, homologuer. ‖ Confirmer par autorité. ‖ Approuver, avouer une chose. ‖ Rehausser, rendre supérieur, illustrer, accréditer. ‖ *Autorizarse de alguno* : s'avouer de quelqu'un, se renommer, s'autoriser de quelqu'un.

***AUTORZUELO**, *s. m.* Écrivailleur : méchant auteur qui écrit beaucoup.

AUTUADO, DA, *adj.* (*v.*) V. *Actuado*.

AUTUAL, *adj. m. f.* (*v.*) V. *Actual*.

AUTUMNAL, *adj. m. f.* Automnal : d'automne.

***AUVERNIA**, *s. f.* (*géog.*) Auvergne : ancienne province de France.

***AUVERNIANO, NA**, *adj.* et *s.* Auvergnat : d'Auvergne, qui appartient à l'Auvergne.

AUXILIADO, *p. p.* V. *Auxiliar*.

AUXILIADOR, *s. m.* Celui qui aide, qui donne du secours.

AUXILIANTE, *p. a.* V. *Auxiliar*. ‖ *adj.* Qui aide, qui donne du secours.

AUXILIAR, *v. a.* Aider, secourir, favoriser, seconder, assister, protéger. ‖ Exhorter à la mort : aider un moribond à mourir en paix, en chrétien.

AUXILIAR, *adj. m. f.* Auxiliaire : qui aide, dont on tire secours.

AUXILIATORIO, RIA, *adj.* (*prat.*) On le dit de l'arrêt d'une cour supérieure qui ordonne l'exécution des arrêts des tribunaux inférieurs.

AUXILIO, *s. m.* Secours, assistance aide, protection. ‖ *Dar auxilio* : prêter secours, donner main-forte.

AVACADO, DA, *adj.* Qui tient de la vache, qui lui ressemble. Il se dit des chevaux qui ont un gros ventre et peu de vigueur.

AVADADO, *p. p.* V. *Avadarse*.

AVADARSE, *v. r.* (*inus.*) Baisser, diminuer, devenir guéable. Il se dit des rivières et des ruisseaux, lorsqu'après avoir grossi par les pluies, ils peuvent être passés à gué. ‖ (*fig. v.*) Se calmer, s'apaiser, se modérer, en parlant du feu, des passions, de l'emportement.

AVAHADO, *p. p.* V. *Avahar*. ‖ *adj.* (*v.*) Vaporeux, plein d'exhalaisons. ‖ Il se disait des lieux fermés, peu aérés.

AVAHAR, *v. a.* Chauffer avec l'haleine. ‖ (*agr.*) Flétrir, faner, dessécher une plante, une fleur.

AVAHAR, *v. n.* Laisser dégager de la vapeur, en parlant d'un corps, d'une substance.

***AVALANZARSE**, *v. r.* V. *Abalanzarse*.

AVALAR, *v. n.* Trembler, en parlant de la terre.

AVALENTADO, DA, *adj.* Qui a l'air, les manières, le costume d'un tapageur, d'un crâne.

AVALIAR, *v. a.* (*v.*) V. *Valuar*.

AVALÍO, *s. m.* L'action d'*avaliar*. V. *Valuacion*.

AVALLAR, *v. a.* Palissader : revêtir de palissades, fortifier, garnir.

AVALO, *s. m. Cal.* Secousse légère. ‖ Tremblement de terre.

AVALORADO, *p. p.* V. *Avalorar*.

AVALORAR, *v. a.* Priser, évaluer : mettre le prix à une chose, en faire l'estimation. ‖ (*fig.*) Encourager, exhorter. ‖ Vanter, relever le prix.

***AVALORIO**, *s. m.* V. *Abalorio*.

AVALUACION, *s. f.* V. *Valuacion*.

AVALUADO, *p. p.* V. *Avaluar*.

AVALUAR, *v. a.* Évaluer, priser, réduire à un prix déterminé. ‖ V. *Valuar*.

AVALUO, *s. m.* Évaluation : l'action d'évaluer.

AVAMBRAZO, *s. m.* Avant-bras : pièce du brassard de l'armure ancienne qui couvrait l'avant-bras. ‖ Avant-bras : partie du bras qui va du poignet au coude.

AVAMPIÉS, *s. m.* Avant-pied : partie d'une chaussure, d'une guêtre qui couvre l'empeigne ou le dessus du pied. ‖ Avant-pied : la partie la plus avancée du pied.

AVANCE, *s. m.* Avance : l'action d'avancer. ‖ Attaque, assaut : l'action d'attaquer. ‖ Aperçu : première estimation d'un compte.

AVANDICHO, CHA, *adj.* (*v.*) V. *Sobredicho*.

AVANGUARDA, AVANGUARDIA, *s. f.* (*v.*) V. *Vanguardia*.

AVANTAJA, *s. f.* (*v.*) V. *Ve*

AVANTAL, *s. m.* (*v.*) V. *Devantal.*

AVANTALILLO, *s. m.* (*v.*) *dim.* d'*Avantal.*

AVANTDICHO, CHA, *adj.* (*v.*) V. *Avandicho, sobredicho.*

AVANTE, *adv.* (*mar.*) Avant, en avant. ‖ (*v.*) V. *Adelante.*

AVANTREN, *s. m.* Avant-train : les roues de devant et le timon d'une voiture. ‖ Avant-train : train qui se joint à l'affut d'un canon et qui sert à le mener en campagne.

AVANZADO, *p. p.* V. *Avanzar.* ‖ *adj.* Avancé. ‖ *De edad avanzada, ó avanzado de edad :* d'un âge avancé ou avancé en âge. ‖ *Centinelas, partidas y tropas avanzandas :* sentinelles, paquets, troupes avancées.

AVANZAR, *v. a.* Avancer, pousser en avant, gagner chemin, pays. Il se dit au propre et au figuré.

AVANZAR, *v. n.* (*mil.*) Attaquer, engager l'affaire, marcher à l'ennemi. ‖ Rester. Il se dit de la somme qui reste après la balance d'un compte : solder.

AVANZO, *s. m.* Balance : parmi les commerçans, c'est l'état actif et passif d'une maison, résultant de la comparaison du doit et de l'avoir. ‖ (*v.*) Solde d'un compte : reliquat, reste.

AVARAMENTE, *adv.* Avarement : avec avarice.

AVAREAR, *v. a.* (*v.*) V. *Varear.*

AVARICIA, *s. f.* Avarice : amour excessif des richesses. ‖ *Vivir con avaricia sórdida* : vivre dans la crasse.

AVARICIAR, *v. a.* (*v.*) Convoiter les richesses. Il est aussi neutre.

AVARICIOSAMENTE, *adv.* (*v.*) Avaricieusement : avec avarice.

AVARICIOSO, SA, *adj.* (*v.*) V. *Avariento.*

AVARIENTAMENTE, *adv.* Avarement : avec avarice.

AVARIENTEZ, *s. f.* (*v.*) V. *Avaricia.*

AVARIENTISIMO, MA, *adj. sup.* d'*Avariento.*

AVARIENTO, TA, *adj.* Avaricieux : qui a de l'avarice. Il se dit aussi de celui qui tient beaucoup aux choses, cependant moins que l'avare proprement dit.

AVARISIMO, MA, *adj. sup.* d'*Avaro.*

AVARO, RA, *adj.* Avare : qui a une avarice désordonnée, qui est excessivement attaché aux richesses. ‖ Fesse-Mathieu, usurier : qui prête sur gage.

* AVARRAZ, *s. m.* V. *Abarraz.*

AVASALLADO, *p. p.* V. *Avasallar.* ‖ *adj.* Soumis, assujetti. ‖ *Tener á uno avasallado* : tenir quelqu'un sous sa domination.

AVASALLAMIENTO, *s. m.* (*v.*) V. *Vasallage.*

AVASALLAR, *v. a.* Assujettir, soumettre, dompter, réduire, maîtriser, ranger sous sa domination, sous sa puissance.

AVASALLARSE, *v. r.* (*v.*) Se rendre vassal, sujet d'un roi, d'un prince.

AVE, *s. f.* Oiseau : animal à deux pieds, ayant des plumes et des ailes. ‖ Volaille. ‖ *Ave brava : Ave silvestre* : oiseau sauvage. ‖ *Ave de albarda* : âne. ‖ *Ave de cuchar* : oiseau planirostre : oiseau qui a le bec en forme de cuillère, comme le canard, l'oie, etc. ‖ *Ave del paraiso* : V. *Manucodiata.* ‖ *Ave de rapiña* : oiseau de proie. *Ave fria*, ou *frailecito* : va nu-pieds : espèce d'essachier. On dit aussi *ave fria* figurément de la personne froide, sans courage et sans vivacité. ‖ *Ave nocturna* : oiseau nocturne, oiseau de nuit. ‖ *Ave de paso* : oiseau de passage, oiseau passager. ‖ *Ave zonza* : (*fig.*) grue, niais, aisé à duper. ‖ *Es un ave* : (*fig.*) c'est un éclair, c'est un trait. ‖ *Aves* : volaille. ‖ *Aves agoreras* : oiseaux fatidiques.

AVECHUCHO, *s. m.* On le dit de tout oiseau laid et dégoutant qui n'a point de nom connu. ‖ (*fig. fam.*) Pauvre homme, homme désagréable, de mauvaise mine, de mœurs déréglées.

AVECICA, ILLA, *s. f. dim.* d'*Ave.*

AVECINADO, *p. p.* V. *Avecinar.*

AVECINAR, *v. a.* (*v.*) Approcher, mettre une chose près d'une autre. ‖ V. *Avecindar.*

AVECINDADO, *p. p.* V. *Avecindar.*

AVECINDAMIENTO, *s. m.* (*inus.*) Domicile, fixation de domicile dans un endroit.

AVECINDAR, *v. a.* Recevoir au nombre des habitans d'une ville ou village : donner les droits de bourgeoisie.

* AVECINDARSE, *v. r.* S'approcher, se mettre près. ‖ (*en*) S'établir, fixer sa résidence dans un lieu.

AVECITA, *s. f. dim.* d'*Ave.*

AVEGIGADO, DA, *p. p.* V. *Avegigar.* ‖ *adj.* Vésiculeux.

AVEGIGAR, *v. a.* Travailler en bosse, faire des bosses sur une surface : bosseler.

AVEILLANO, *s. m.* (*v.*) V. *Avellano.*

AVEJENTADO, *p. p.* V. *Avejentar.* ‖ *adj.* Vieilli, envieilli, qui a l'air vieux.

AVEJENTAR, *v. a.* Envieillir : faire devenir, faire paraître vieux. Il est plus usité comme réciproque.

AVEJENTARSE, *v. r.* Vieillir, devenir vieux.

AVELADO, *p. p.* V. *Avelar.*

AVELAR, *v. a.* (*v.*) Mettre un vaisseau à la voile.

AVELENADO, *p. p.* V. *Avelenar.*

AVELENAR, *v. a.* (*v.*) V. *Envenenar.*

* AVELINO, *s. m.* (*géog.*) Avellino : ville du royaume de Naples.

AVELLACADO, *p. p.* V. *Avellacar.*

AVELLACAR, *v. a.* (*v.*) V. *Envilecer.*

AVELLANA, *s. f.* Noisette, avelne : fruit du coudrier ou noisetier. ‖ *Avellana*

Indiae, ó de la India : miroholan : sorte de noix aromatique.

AVELLANADO, *p. p.* V. *Avellanarse.*

AVELLANAR, *s. m.* Coudraie : lieu planté de coudriers.

AVELLANARSE, *v. r.* Se ratatiner, se rider, devenir sec comme une noisette par l'âge.

AVELLANEDA, *s. f.* (*v.*) V. *Avellanar.*

AVELLANEDO, *s. m.* (*v.*) V. *Avellanar.*

AVELLANERA, *s. f.* V. *Avellano.*

AVELLANERO, RA, *s.* Vendeur de noisettes.

AVELLANICA, *s. f. dim.* d'*Avellana.*

AVELLANO, *s. m.* Avelinier, noisetier, coudre, coudrier : arbre qui porte les noisettes.

AVE-MARÍA, *s. f.* Avé, avé-maria : salutation de l'ange à la Vierge : invocation à la Vierge. ‖ Ave-maria : l'endroit du sermon où le prédicateur implore le secours du Saint-Esprit par l'intercession de la Vierge Marie. ‖ Angélus : prière des catholiques romains qui commence par le mot *angelus.* ‖ *Al Ave-Maria.* V. *Al anochecer.* ‖ *En un Ave-Maria* : (*fam.*) en un instant.

AVENA, *s. f.* Avoine, aveine : sorte de grains qui sert ordinairement à la nourriture des chevaux. ‖ (*poés.*) Chalumeau : instrument à vent, qui dans l'origine n'était qu'un roseau percé de plusieurs trous. ‖ *Avena loca* : haveron, avron. ‖ *Avena carmelitana* : avenette blonde. ‖ *Avena descolada* : fromentale.

AVENADO, DA, *adj.* (*v.*) Qui ressemble, qui a rapport, qui appartient à l'avoine. ‖ Maniaque, qui a par intervalles des accès de folie.

AVENAMIENTO, *s. m.* L'action de donner un écoulement aux eaux qui croupissent.

AVENAR, *v. a.* Donner un écoulement aux eaux qui croupissent, aux eaux stagnantes.

AVENATE, *s. f.* Boisson d'eau d'avoine.

AVENEDIZO, ZA, *s.* (*v.*) V. *Advenedizo.*

AVENENADO, *p. p.* V. *Avenenar.*

AVENENAR, *v. a.* (*inus.*) V. *Envenenar.*

AVENENCIA, *s. f.* Accord, convention, pacte. ‖ Union conformité.

AVENENTEZA, *s. f.* (*v.*) V. *Ocasion, conjuntura, oportunidad.*

AVENÍCEO, CEA, *adj.* Qui tient à l'avoine.

AVENIDA, *s. f.* Inondation, débordement, ravine, crue : sous-berme. ‖ Avenue : endroit par où l'on arrive. ‖ (*fig.*) Abord, affluence de personnes ou de choses. ‖ *Ar.* V. *Avenencia.*

AVENIDAMENTE, *adv.* (*v.*) De concert, d'accord.

AVENIDERO, RA, *adj.* (*v.*) V. *Venadero.*

AVENIDIZO, ZA, *adj.* (*v.*) V. *Advenedizo.*

AVENIDO, *p. p.* V. *Avenir.* ‖ *Bien ó mal avenidos* : on le dit des personnes qui vivent en bonne ou en mauvaise intelligence.

AVENIDOR, RA, *s.* (*v.*) Médiateur. ‖ Arbitre.

AVENIENTE, *p. a.* (*v.*) V. *Avenir.* Survenant, venant, arrivant.

AVENIMIENTO, *s. m.* (*v.*) V. *Convenio ajuste, concierto.* ‖ (*id.*) V. *Advenimiento.* ‖ (*id.*) V. *Caso, suceso.* ‖ (*id.*) Crue, débordement, inondation.

AVENINADO, *p. p.* V. *Aveninar.*

AVENINADOR, *s. m.* (*v.*) V. *Envenenador.*

AVENINAR, *v. a.* (*v.*) V. *Envenenar.*

AVENIR, *v. a.* Accommoder, arranger, accorder, remettre en bonne intelligence.

AVENIR, *v. n.* (*v.*) Survenir, avenir, arriver. Il était ordinairement usité à la troisième personne. ‖ (*id.*) V. *Concurrir, juntarse.* ‖ (*id.*) Se déborder, se répandre, inonder, s'épancher

AVENIRSE (*con*), *v. r.* S'accommoder, s'entendre, tomber d'accord, compatir. ‖ *Allá se lo avenga, ó se las avenga* : V. *Allá.*

AVENTADERO, *s. m.* (*v.*) Endroit où l'on vanne des grains. ‖ (*id.*) V. *Aventador.*

AVENTADO, *p. p.* V. *Aventar.* ‖ *adj.* Éventé, évaporé, au propre et au figuré.

AVENTADOR, RA, *s.* Vanneur : celui qui vanne des grains : celui qui sépare la paille du grain. ‖ Van à vanner. ‖ Râteau servant à séparer la paille du grain. V. *Bieldo.* ‖ Éventoir : sorte d'éventail fait de plumes étendues ou d'osier, etc., servant principalement à allumer le feu.

AVENTADURA, *s. f.* Enflure, tumeur, maladie qui survient aux chevaux.

AVENTAJA, *s. f.* (*v.*) V. *Ventaja.* ‖ *Ar.* (*prat.*) Préciput : portion que le survivant de deux personnes mariées a la faculté de prendre sur les biens meubles avant le partage.

AVENTAJADAMENTE, *adv.* Avantageusement : avec avantage.

AVENTAJADÍSIMAMENTE, *adv. sup.* d'*Aventajadamente.*

AVENTAJADÍSIMO, MA, *adj. sup.* d'*Aventajado.*

AVENTAJADO, *p. p.* V. *Aventajar.* ‖ *adj.* Avantageux : on ne le dit que de la taille. ‖ Excellent, superbe, beau. ‖ *Soldado aventajado* : haute-paie : soldat appointé, qui a plus forte paie.

AVENTAJAMIENTO, *s. m.* (*v.*) V. *Ventaja.*

AVENTAJAR (*á*), *v. a.* Devancer, sur

passer, gagner le dessus. ‖ Avancer, améliorer, mettre en meilleur état, accorder quelque avantage, quelque prérogative. ‖ (*inus.*) Préférer, donner la préférence.

AVENTAMIENTO, *s. m.* (*v.*) L'action de vanner, d'éventer, éventement.

AVENTAR, *v. a.* Éventer : donner de l'air. ‖ Vanner, éventer. ‖ Pousser, emporter, en parlant du vent. ‖ (*fig. fam.*) Dénicher, étranger, éloigner, chasser d'un lieu, d'un poste. ‖ (*mar.*) Larguer, s'ouvrir.

AVENTAR, *v. n.* (*v.*) Respirer par le nez.

AVENTARSE, *v. r.* Se remplir de vent. ‖ Déguerpir : sortir d'un lieu par crainte ou par force. ‖ *Aventarse las carnes* : se gâter, se vener, s'éventer, commencer à se corrompre.

AVENTARIO, *s. m.* (*v.*) Narine : partie du nez.

AVENTEADO, *p. p.* V. *Aventear.*

AVENTEAR, *v. a.* (*v.*) V. *Ventear.*

AVENTURA, *s. f.* Aventure, accident, événement inopiné. ‖ Hasard, cas fortuit. ‖ Droit seigneurial qu'on payait autrefois en Espagne. ‖ (*v.*) V. *Riesgo, peligro.* ‖ *Aventura gruesa* : homerie, grosse aventure.

AVENTURADO, *p. p.* V. *Aventurar.* ‖ *adj.* Hasardeux, risquable, périlleux.

AVENTURAR, *v. a.* Aventurer, risquer, hasarder, mettre en danger, ou courir les risques.

AVENTURARSE, *v. r.* S'aventurer, se hasarder, risquer. ‖ *Aventurarse mucho* : jouer gros jeu.

AVENTURERAMENTE, *adv.* Par hasard, par accident, hasardeusement.

AVENTURERO, *s. m.* Aventurier, chevalier errant : celui qui court, qui cherche les aventures. ‖ Aventurier : homme sans fortune, qui vit d'intrigue.

AVENTURERO, RA, *adj.* On le dit de la personne qui, sans y être tenue, va dans quelque endroit pour y vendre des denrées de toute espèce. ‖ Aventurier. On le dit des soldats ou des troupes mal disciplinées. ‖ *Soldado aventurero* : aventurier, volontaire, soldat de fortune. ‖ V. *Advenedizo.*

AVERADO, *p. p.* V. *Averar.*

AVERAR, *v. a.* (*v.*) Avérer, assurer, certifier, affirmer.

AVERGONZADAMENTE, *adv.* (*v.*) V. *Vergonzosamente.*

AVERGONZADO, *p. p.* V. *Avergonzar.* ‖ *adj.* (*v.*) Honteux, penaud. V. *Vergonzante.*

AVERGONZAMIENTO, *s. m.* (*v.*) Honte.

AVERGONZAR, *v. a.* Faire honte, faire rougir.

AVERGONZARSE (*á, de*), *v. r.* Rougir, avoir honte.

AVERGOÑADO, *p. p.* V. *Avergoñar.*

AVERGOÑAR, *v. a.* (*v.*) V. *Avergonzar.*

AVERIA, *s. f.* Avarie : dommage arrivé à un vaisseau, à des marchandises. ‖ (*fam.*) Accident, malheur, événement facheux, dommage. ‖ Avarie : droit que les marchandises embarquées paient dans le commerce des Indes. ‖ Avarie : frais extraordinaires pour la cargaison et le navire. ‖ Assemblage de plusieurs oiseaux. ‖ Poulailler, colombier, volière : lieu où l'on élève des oiseaux ou de la volaille. ‖ *Averia gruesa* : grande avarie. ‖ *Averia vieja* : sorte de droit.

AVERIADO, *p. p.* V. *Averiarse.* ‖ *adj.* Avarié, gâté, endommagé en voyage, lavé, mariné.

AVERIARSE, *v. r.* S'avarier : s'altérer, s'appiétrir, se détériorer.

AVERIGUABLE, *adj. m. f.* Qui peut être examiné, vérifié, recherché.

AVERIGUACION, *s. f.* Examen, éclaircissement, recherche exacte, perquisition, quête, enquête, investigation.

AVERIGUADAMENTE, *adv.* Certainement, assurément.

AVERIGUADO, *p. p.* V. *Averiguar.* ‖ *Está averiguado* : (*prat.*) il appert.

AVERIGUADOR, RA, *s.* Investigateur, vérificateur, examinateur, enquêteur, inquisiteur, qui fait des recherches, qui cherche à découvrir. ‖ Fureteur : celui qui cherche partout, soit pour faire son profit, soit par curiosité.

AVERIGUAMIENTO, *s. m.* (*v.*) V. *Averiguacion.*

AVERIGUAR, *v. a.* Avérer : s'assurer d'un fait. ‖ Enquérir, rechercher, examiner, quêter, enquêter, faire recherche, perquisition. ‖ *Averiguar la vida pasada de alguno* : rechercher les vieux péchés de quelqu'un. ‖ *Averiguarse con alguno* : (*fam.*) s'accorder avec quelqu'un, l'amener, le réduire à la raison.

AVERIO, *s. m. Ar.* Bête de somme, ou de labour. ‖ Multitude, volée, bande d'oiseaux.

AVERNO, *s. m.* (*myth.*) Averne, Ténare : l'enfer.

* AVERSA, *s. f.* (*géog.*) Averse : ville du royaume de Naples.

AVERSADO, *p. p.* V. *Aversar.*

AVERSAR, *v. a.* (*v.*) Avoir de la répugnance, de l'aversion : contredire.

AVERSARIO, *s. m.* (*v.*) V. *Adversario.*

AVERSION, *s. f.* Aversion, dégoût, antipathie, répugnance : opposition. Haine, inimitié.

AVERSO, SA, *adj.* (*inus.*) Méchant, mauvais, pervers. ‖ (*id.*) Opposé, contraire.

AVERTIDO, *p. p.* (*v.*) V. *Avertir.*

AVERTIR, *v. a.* (*v.*) V. *Apartar.*

AVES, *adv.* (*v.*) V. *Apénas.*

AVESTRUZ, *s. m.* Autruche : le plus grand des oiseaux connus. ‖ (*fig. fam.*) Autruche, butor, sot, stupide maladroit.

AVETADO, DA, *adj.* Veiné : qui a des veines, des raies.

AVEZADO, *p. p.* V. *Avezar.*

AVEZADURA, *s. f.* (*v.*) Habitude, coutume, accoutumance.

AVEZAR, *v. a.* (*v.*) V. *Acostumbrar.*

AVIADO, *p. p.* V. *Aviar.* ‖ *adj.* On le dit aux Indes d'un homme à qui on a avancé des fonds pour exploiter des mines. ‖ *¡Estamos bien aviados !* ah ! nous voilà dans de beaux draps. ‖ *Bien ó mal aviado :* (*fig. fam.*) bien ou mal ajusté, bien ou mal ouillé.

AVIADOR, *s. m.* Celui qui prépare, qui dispose quelque chose pour un voyage. ‖ Il se dit au Mexique de celui qui avance des fonds pour exploiter une mine ou pour améliorer l'agriculture. ‖ Tarière mince dont on se sert dans la construction des vaisseaux.

AVIAMIENTO, *s. m.* (*v.*) V. *Avio.*

AVIAR, *v. a.* Préparer, disposer quelque chose pour le chemin. ‖ Dépêcher, presser l'exécution d'une chose. ‖ Nipper, fournir des nippes. ‖ *Vamos aviando :* finissons.

AVIARSE (*de*), *v. r.* Se nipper. ‖ (*v.*) s'acheminer, se diriger.

AVICIADO, *p. p.* V. *Aviciar.* ‖ *adj.* (*v.*) V. *Vicioso.*

AVICIAR, *v. a.* (*v.*) V. *Enviciar.* ‖ (*agr.*) Donner de la force aux arbres et aux plantes.

AVIDO, DA, *adj.* (*poés.*) Avide, ambitieux, glouton, gourmand.

AVIEJADO, *p. p.* V. *Aviejarse.*

AVIEJARSE, *v. r.* Vieillir : devenir vieux. V. *Avejentarse.*

AVIENTO, *s. m.* V. *Bieldo.*

AVIESAMENTE, *adv.* D'une manière vicieuse, malheureusement, à tort, injustement.

AVIESAS, *adv.* (*v.*) Au contraire. V. *Al reves.*

AVIESO, SA, *adj.* Tortueux, qui va de travers ou en tournant. ‖ (*fig.*) Discole, méchant, mauvais, déréglé, pervers. V. *Malo, mal inclinado.*

AVIESO, *s. m.* (*v.*) V. *Maldad, delito.* ‖ (*id.*) V. *Extravio.*

AVIESPA, *s. f.* (*v.*) V. *Avispa.*

AVIGORADO, *p. p.* V. *Avigorar.*

AVIGORAR, *v. a.* Fortifier, donner de la vigueur, rendre vigoureux. ‖ (*fig.*) Animer, encourager, stimuler.

AVILANTEZ, *s. f.* Hardiesse, effronterie, témérité, audace, arrogance.

AVILANTEZA, *s. f.* (*v.*) V. *Avilantez.*

AVILAR, *v. a.* (*v.*) V. *Envilecer.*

AVILES, SA, *adj.* et *s.* D'Avila.

AVILLACION, *s. f.* (*v.*) V. *Envilecimiento.*

AVILLANADO, *p. p.* V. *Avillanar.* ‖ *adj.* Ignoble, vil, bas. ‖ Qui a les mœurs des roturiers : roturier.

AVILLANAR, *v. a.* Encanailler, confondre avec la canaille. ‖ Confondre avec les roturiers, rendre roturier.

AVILLANARSE, *v. r.* S'encanailler, s'encrasser, s'avilir.

AVILTADAMENTE, *adv.* (*v.*) Vilement d'une manière vile. V. *Vilmente.*

AVILTAMIENTO, *s. m.* (*v.*) V. *Envilecimiento.*

AVILTANZA, *s. f.* (*v.*) V. *Envilecimiento.*

AVILTAR, *v. a.* (*v.*) V. *Envilecer, menospreciar*

AVINADO, DA, *adj.* Enviné : qui sent le vin.

AVINAGRADAMENTE, *adv.* (*fig.*) V. *Agriamente, ásperamente.*

AVINAGRADO, *p. p.* V. *Avinagrar.* ‖ *adj.* Acéteux : qui a le goût du vinaigre. ‖ (*fig.*) Acariâtre, dur, rude, d'une humeur fâcheuse, intraitable.

AVINAGRAR, *v. a.* Rendre aigre, aigrir.

AVINAGRARSE, *v. r.* S'aigrir, s'éventer, se gâter à l'air, en parlant du vin ou d'autres choses qui peuvent devenir aigres.

AVINENTEZA, *s. f.* (*v.*) V. *Ocasion, oportunidad.*

AVIÑON, *s. f.* (*géog.*) Avignon : ville de France.

AVIÑONES, SA, *s.* et *adj.* D'Avignon : appartenant à la ville d'Avignon.

AVIO, *s. m.* Apprêt, préparatif, équipage, bagage, nippes, et généralement tout ce qui sert à l'ajustement. ‖ Argent, fonds ou marchandises qui servent à l'exploitation et à l'entretien des mines, des fermes et de tout autre établissement. ‖ *Avios, pl.* Attirail : nombre et diversité de choses nécessaires à. ‖ Fourniture : petites herbes qu'on met dans la salade. ‖ *Avios de encender :* boîte, bourse à briquet garnie de ce qui est nécessaire pour faire du feu.

AVION, *s. m.* Martinet : espèce d'hirondelle. ‖ V. *Vencejo.*

AVIRADO, DA, *adj.* (*v.*) V. *Convenido, pactado.*

AVISACION, *s. f.* (*v.*) V. *Aviso, consejo.*

AVISADAMENTE, *adv.* (*inus.*) Prudemment, discrètement.

AVISADO, *p. p.* V. *Avisar.* ‖ *adj.* Avisé, prudent, clairvoyant, qui a l'esprit fin, pénétrant. ‖ Adroit, fin. ‖ (*boh.*) Juge. ‖ *Mal avisado :* malavisé, celui qui agit sans réflexion, sans examen.

AVISADOR, *s. m.* Celui qui avertit, qui fait part de. ‖ (*v.*) Dénonciateur, délateur, mouchard.

AVISAMIENTO, *s. m.* (*v.*) V. *Aviso, advertencia.*

AVISAR, *v. a.* Avertir, donner avis, annoncer, faire savoir. ‖ Semoncer, faire une réprimande. ‖ Conseiller. ‖ Recommander : donner avis aux marchands d'un vol qui a été fait pour qu'ils arrêtent les objets volés ‖ (*boh.*) Observer, remarquer.

AVISARSE, *v. a.* (*v.*) V. *Instruirse.* || S'entr'avertir.

AVISO, *s. m.* Avis, avertissement. || Vigilance, soin. || Semonce, réprimande. || Recommandation qu'on fait aux marchands pour arrêter des objets volés. || Aviso, paquebot : vaisseau destiné à porter les nouvelles extraordinaires. || Nouvelle : premier avis qu'on reçoit d'un événement. || (*boh.*) Rufien, paillard, adonné aux femmes. || Prudence, circonspection. || *Estar ó andar sobre aviso* : être sur ses gardes.

AVISPA, *s. f.* Guêpe : mouche carnassière jaune.

AVISPADO, *p. p.* V. *Avispar.* || *adj.* (*fam.*) Vif, alerte, éveillé, déniaisé, égrillard, émerillonné. || (*boh.*) Suspect, réservé.

AVISPAR, *v. a.* Aiguillonner, piquer les chevaux et autres bêtes de somme pour les faire aller. || (*v.*) S'enquérir, s'enquêter, s'informer, faire recherche, explorer. || (*boh.*) Effrayer, épouvanter.

AVISPARSE, *v. r.* S'inquiéter.

AVISPEDAR, *v. a.* (*boh.*) Regarder, fixer des yeux.

AVISPERO *s. m.* Guêpier : nid, gâteau de guêpes.

AVISPON, *s. m. augm.* d'*Avispa.* Grosse guêpe. || (*boh.*) Celui qui médite un vol, et qui rôde çà et là pour l'exécuter.

AVISTADO, *p. p.* V. *Avistar.*

AVISTAR, *v. a.* Découvrir et apercevoir de loin.

AVISTARSE, *v. a.* S'entrevoir, s'aboucher.

* AVITO, *s. m.* (*n. p.*) Avit.

* AVITUALLA, *s. f.* (*mar.*) Avitaillement.

AVITUALLADO, *p. p.* V. *Avituallar.*

AVITUALLAR, *v. a.* (*mil.*) Avitailler : fournir de vivres un camp, une place.

AVIVADAMENTE, *adv.* Vivement : avec vivacité.

AVIVADO, *p. p.* V. *Avivar.*

AVIVADO, *s. m.* Avivage : première façon du tain des glaces, qui consiste à étendre le mercure sur une feuille d'étain à l'aide de deux tampons de laine.

AVIVADOR, *s. m.* Celui qui ranime, qui excite, qui rallume. || Feuilleret : outil de menusier qui sert à former des feuillures. || Papier percé de plusieurs trous qu'on met sur les œufs des vers à soie, et où ces petits animaux s'attachent à mesure qu'ils éclosent.

AVIVAMIENTO, *s. m.* (*v.*) L'action d'animer.

AVIVAR, *v. a.* Exciter, animer, ranimer, hâter, diligenter. || Allumer, attiser, en parlant du feu. || Aviver, rafraîchir, en parlant des couleurs. || Faire éclore des vers à soie. || *Avivar el paso* : redoubler de jambes : aller plus vite. || *Avivar el ojo* : être sur ses gardes : prendre garde à soi.

AVIVARSE, *v. r.* Se ranimer, se vivifier.

* AVIVAS, *s. f. pl.* Avives : glandes qui sont à la gorge des chevaux, et maladie causée par leur gonflement.

AVIZOR, *s. m.* (*boh.*) Mouchard, espion. || *Ojo avizor* : œil attentif, vigilant. || *Avizores* : (*boh.*) les yeux.

AVIZORADO, *p. p.* V. *Avizorar.*

AVIZORAR, *v. a.* (*fam.*) Guetter, épier.

* AVO, *s. m.* Terminaison des nombres fractionnaires. Ex. *Tres octavos* : trois huitièmes ; *un dozavo* : un douzième.

AVOCABLE, *adj. m. f.* Évocable : qui se peut évoquer.

AVOCACION, *s. f.* (*prat.*) Évocation : l'action d'évoquer.

AVOCADO, *p. p.* V. *Avocar.*

AVOCAMIENTO, *s. m.* (*prat.*) V. *Avocacion.*

AVOCAR (*á*), *v. a.* (*prat.*) Evoquer : tirer une cause d'un tribunal, et la porter à un autre supérieur.

AVOGALLA, *s. f.* V. *Agalla* (excroissance qui vient sur les arbres).

AVOL, *adj. m. f.* (*v.*) V. *Vil, malo, ruin.*

AVOLEZA, *s. f.* (*v.*) V. *Vileza, maldad.*

AVOLUTAMIENTO, *s. m.* (*v.*) V. *Voluntariedad.*

AVOLVIMIENTO, *s. m.* (*v.*) Mélange.

AVUCASTA, *s. f.* Espèce de canard gris.

AVUCASTRO, *s. m.* (*v.*) Personne ennuyeuse, assommante.

* AVUGES, *s. f.* Busserole : plante.

AVUTARDA, *s. f.* Outarde : gros oiseau qui vit ordinairement sur les plaines.

AVUTARDADO, DA, *adj.* Qui ressemble à l'outarde.

AX, *s. m.* (*v.*) V. *Achaque, enfermedad.* || (*interj.*) (*v.*) V. *Ay.*

* AXÍFUGO, *adj.* Axifuge : qui s'éloigne d'un axe.

* AXILAR, *adj. m. f.* Axillaire : qui appartient à l'aisselle.

* AXIMENEZ, *s. m.* (*v.*) V. *Solana.*

AXIOMA, *s. m.* Axiome : vérité, sentence, proposition, principe incontestable.

* AXIÓMETRO, *s. m.* (*mar.*) Axiomètre : machine qui indique la position de la barre du gouvernail.

* AXÍPETO, TA, *adj.* Axipète : qui tend à s'approcher de l'axe de sa révolution, de son mouvement.

AY, *interj.* Ay! ah! aie! eh! ouf! || *¡Ay de mí!* Hélas! ayez pitié de moi.

* AYA, *s. f.* Bonne : gouvernante d'enfant.

* AYACIO, *s. f.* (*géog.*) Ajaccio, ou Ajazzo : ville dans l'île de Corse.

* AYANTAR, *s. m.* (*v.*) V. *Yantar.*

* AYAZO, *s. m.* (*géog.*) Ajazzo : ville de la Natolie.

AYDORO, *s. m.* (*v.*) V. *Ayuda.*

AYEAR, *v. n.* (*v.*) Se lamenter, se plaindre, manifester sa douleur en poussant des hélas, des cris de douleur.

AYEGAR, *v. n.* (*v.*) V. *Llegar.*

AYENO, NA, *adj.* (*v.*) V. *Ageno.*

AYER, *adv.* Hier. ‖ Hier, il y a peu de temps, dernièrement, récemment. ‖ *De ayer acá* : depuis hier : depuis peu de temps. ‖ *De ayerá hoy* : (*fam*) depuis peu, en peu de temps.

AYERE, *adv.* (*v.*) V. *Ayer.*

* **AYES**, *s. m. pl.* Cris de douleur.

AYO, *s. m.* Gouverneur, précepteur commis à l'éducation d'un jeune homme. ‖ *Andar sin ayo* : (*fam.*) être hors de page, hors de la dépendance d'autrui.

AYUDORO, *s. m.* (*v.*) V. *Ayuda, asistencia.*

AYONTAR, *v. a.* (*v.*) V. *Juntar.*

AYUDA, *s. f.* Aide, secours, assistance, faveur, appui, encouragement, protection. ‖ Lavement, clystère : remède donné par l'anus. ‖ Seringue pour donner des clystères. ‖ (*man.*) Aide : toutes les choses dont un cavalier se sert pour manier un cheval. ‖ Aide, second : celui qui est auprès de quelqu'un pour servir conjointement avec lui et sous lui. ‖ (*mar.*) Braguet. ‖ *Ayuda de cámara* : valet de chambre. ‖ *Ayuda de costa* : gratification. ‖ *Ayuda de oratorio* : sacristain de l'oratoire du roi. ‖ *Ayuda de parroquia* : succursale : église qui sert d'aide à une paroisse. ‖ *Con la ayuda de* : moyennant, à l'aide de. ‖ *Con ayuda de vecinos* : (*fam.*) avec le secours des autres. ‖ *Dios y ayuda* : (*fam.*) avec le secours, à l'aide de Dieu.

AYUDADO, *p. p.* V. *Ayudar.*

AYUDADOR, RA, *s.* Celui qui aide, qui seconde. ‖ Aide, appui, protecteur, celui qui aide, qui secourt. Berger à qui est confié le bétail en l'absence du maître-berger.

AYUDAMIENTO, *s. m.* (*v.*) V. *Ayuda, auxilio.*

AYUDANTE, *p. a.* V. *Ayudar.* Aidant. ‖ *adj.* Aide : qui aide à un autre.

AYUDANTE, *s. m.* (*mil.*) Adjudant : officier subordonné à un autre pour l'aider.

AYUDAR, *v. a.* Aider, seconder : secourir, favoriser, assister, prêter la main, encourager, protéger. ‖ *Ayudar á misa* : servir la messe.

AYUDARSE, *v. r.* Prendre, chercher les moyens convenables, faire les démarches nécessaires pour parvenir à quelque but.

AYUDORIO, *s. m.* (*v.*) V. *Ayuda.*

AYUNADO, *p. p.* V. *Ayunar.*

AYUNADOR, RA, *s.* Jeûneur : celui qui jeûne, qui aime à jeûner.

AYUNANTE, *p. a.* V. *Ayunar.* Qui jeûne.

AYUNAR, *v. n.* Jeûner : s'abstenir de manger. ‖ Jeûner : observer les jeûnes. ‖ *Ayunar á pan y agua* : jeûner au pain et à l'eau. ‖ *Ayunar la cuaresma* : jeuner la sainte quarantaine. ‖ *Ayunar al traspaso* : ne manger ni boire depuis le Jeudi Saint à midi jusqu'au Samedi Saint à la même heure. ‖ *Ayunar despues de harto* : (*fam.*) jeuner le ventre plein.

AYUNAS (EN), *adv.* A jeun. ‖ *Quedarse, estarse en ayunas* : (*fig. fam.*) ignorer complètement une chose : ne comprendre rien de ce qui a été dit, lu ou entendu.

AYUNCAR, *s. m.* (*v.*) V. *Juncal.*

AYUNO, *s. m.* Jeûne : abstinence commandée ou volontaire d'alimens, de plaisirs. ‖ *En ayuno*, *adv.* V. *En ayunas.* ‖ *Ayuno natural* : abstinence de toute nourriture ou boisson depuis minuit jusqu'au lendemain.

AYUNO, NA, *adj.* Qui est à jeun. ‖ (*fig. fam.*) Qui se prive de quelque plaisir. ‖ (*fig.*) Étranger à tout ce qu'on dit, qui n'y comprend rien.

AYUNQUE, *s. m* V. *Yunque.*

AYUNTABLE, *adj. m. f.* (*v.*) Qui peut être uni, joint à une autre chose.

AYUNTABLEMENTE, *adv.* (*v.*) Conjointement, avec union. ‖ (*id.*) V. *Por junto, de por junto.*

AYUNTACION, *s. f.* (*v.*) V. *Ayuntamiento.*

AYUNTADO, *p. p.* V. *Ayuntar.*

AYUNTADOR, RA, *s.* Celui qui joint qui unit.

AYUNTAMIENTO, *s. m.* (*v.*) L'action de joindre, d'unir. ‖ (*v.*) Assemblée, réunion de plusieurs personnes. ‖ Municipalité : corps d'officiers qui gouverne une ville. ‖ Municipalité : maison de ville. ‖ (*v.*) V. *Cópula carnal.*

AYUNTANTE, *p. a.* (*v.*) V. *Ayuntar.* Qui joint, qui unit.

AYUNTANZA, *s. f.* (*v.*) V. *Cópula carnal.*

AYUNTAR, *v. a.* (*v.*) V. *Juntar.* ‖ (*id.*) V. *Añadir.*

AYUNTARSE, *v. r.* (*v.*) S'unir, s'accoupler pour la génération.

AYUNTO, *s. m.* (*v.*) V. *Junta.*

AYUSO, *adv.* (*v.*) V. *Abajo.* ‖ *De Dios en ayuso* : ici bas : au dessous de Dieu.

* **AYUSTAR**, *v. a.* (*mar.*) Épisser, unir deux cordes par leurs bouts en entrelaçant les fils : apister.

* **AYUSTE**, *s. m.* (*mar.*) Épissure, avuste, ajuste : entrelacement de deux bouts de corde au lieu d'un nœud : ajuste.

* **AZ**, *s. m.* (*v.*) V. *Haz.*

* **AZA**, *s. f.* (*v.*) V. *Haza.*

AZABACHADO, DA, *adj.* Qui ressemble au jayet.

AZABACHE, *s. m.* Jayet, jais : bitume, fossile très-noir et solide. ‖ *Azabaches, pl.* (*pop.*) Bijoux de jayet taillé qu'on met au cou des enfans.

AZABARA, *s. f. Mur.* Aloès. V. *Zábila.*

AZACAN, *s. m.* Porteur d'eau. ‖ (*v.*) Outre : peau accommodée pour y mettre des liqueurs. ‖ *Estar, ó andar hecho un*

azacan : (*fig. fam.*) être affairé, pressé, travailler comme un forçat.

AZACAYA, *s. f. Gren.* Tuyau, canal, conduit pour les eaux. ‖ (*v.*) Grand puits.

AZACHE, *adj.* Finâtre. On le dit de la soie d'une qualité inférieure.

AZADA, *s. f.* Bêche, houe, pioche : instrument de fer pour remuer la terre. ‖ *Azada rocera* : écobue : pioche recourbée comme une houe dont se servent les jardiniers.

AZADADA, *s. f.* Coup de bêche, de pioche.

AZADICA, ILLA, *s. f. dim.* d'*Azada*. Petite bêche, petite pioche.

AZADON, *s. m.* Hoyau : sorte de houe à deux fourchons pour fouir la terre. ‖ *Azadon de peto* : hoyau à bec : outil pour enlever les pierres et les racines. ‖ *Eso lo acabará la pala y el azadon* : on se sert de cette phrase pour dire que la mort seule peut mettre un terme à la chose dont on parle.

AZADONADA, *s. f.* Coup de hoyau. ‖ *A la primera azadonada* : (*fig.*) au premier essai, au premier effort, au premier coup.

AZADONADO, *p. p.* V. *Azadonar*.

AZADONAR, *v. a.* Bêcher, houer, remuer la terre avec la bêche, la houe ou le hoyau.

AZADONAZO, *s. m.* Coup de hoyau.

AZADONCILLO, *s. m. dim.* d'*Azadon*.

AZADONERO, *s. m.* Homme qui travaille à remuer la terre avec la bêche, la houe, le hoyau. ‖ (*mil. v.*) Sapeur, pionnier : travailleur dont on se sert à l'armée.

AZAFATA, *s. f.* Dame d'atour : femme qui habille et coiffe une princesse.

AZAFATE, *s. m.* Éventaire : plateau d'osier qui sert aux usages de la maison. ‖ Corbeille : panier à jour, à bords peu élevés, destiné à porter des choses délicates. On le fait aussi en bois, en tôle, et en fer-blanc verni.

AZAFRAN, *s. m.* Safran, crocus, plante bulbeuse, et sa fleur. ‖ (*peint.*) Safran : couleur jaune orangée qu'on prépare avec du safran. ‖ *Azafran romin* : V. *Alazor, cártamo*.

AZAFRANADO, *p. p.* V. *Azafranar*. ‖ *adj.* Safrané : qui est apprêté avec du safran : qui est jaune comme du safran.

AZAFRANAL, *s. m.* Champ planté de safran.

AZAFRANAR, *v. a.* Safraner : teindre avec du safran. ‖ Infuser du safran dans un liquide pour le colorer en jaune. ‖ Mêler du safran avec une autre substance.

AZAGADOR, *s. m.* Sentier, passage, chemin pour le bétail.

AZAGAYA, *s. f.* Zagaie, javelot : sorte de dard armé d'un fer dentelé qui rend les blessures extrêmement dangereuses.

AZAGAYADA, *s. f.* Coup de zagaie.

AZAGUAN, *s. m.* (*v.*) V. *Zaguan*.

AZAHAR, *s. m.* Fleur d'orange : la fleur de l'oranger, du citronnier.

AZAINADAMENTE, *adv.* (*inus.*) Faussement, avec malice et réserve.

* AZALEJA, *s. f.* (*v.*) Serviette, essuie-main.

AZAMBOA, *s. f.* V. *Zamboa*. ‖ Cédrat : espèce de citron.

* AZAMBOGO, *s. m.* Cédrat : arbre qui porte le fruit du même nom.

AZAMBOO, *s. m.* Cédrat : arbre qui porte les cédrats.

AZANEFA, *s. f.* (*v.*) V. *Cenefa*.

AZANORIA, *s. f.* (*v.*) V. *Zanahoria*.

AZANORIATE, *s. m.* Panais, carotte confits. ‖ (*fig.*) Compliment, affectation, fadaise.

AZAR, *s. m.* Coup de malheur, accident fâcheux. ‖ Guignon : malheur au jeu. ‖ Tout ce qui contrarie au jeu, comme les encognures au jeu de paume, le rebord des blouses au billard, etc. ‖ *Tener azar en alguna cosa* : phrase qui répond en français à telle chose porte malheur, avoir du malheur en quelque chose.

AZARANDAR, *v. a.* (*v.*) V. *Zarandar*.

AZARBA, *s. f.* (*v.*) V. *Azarbe*.

AZARBE, *s. m.* Fossé : rigole pour faire écouler les eaux superflues à l'irrigation d'un terrain.

AZARCON, *s. m.* Oxide de plomb par le feu, quand l'oxidation est imparfaite : autrement oxide gris de plomb. ‖ (*peint.*) L'orange très-foncé.

AZARJA, *s. f.* Espèce de tour pour la soie crue.

AZARNEFE, *s. m.* (*v.*) V. *Oropimente*.

AZARO, *s. m.* (*v.*) V. *Sarcocola*.

AZAROLLA, *s. f.* (*v.*) V. *Serba*.

AZAROSAMENTE, *adv.* (*inus.*) Avec malheur, malheureusement.

AZAROSO, SA, *adj.* Porte-malheur, funeste, fatal, malencontreux : dont la présence ou la compagnie porte malheur. ‖ Désastreux, malheureux.

AZAROTE, *s. m.* Sarcocolle ou colle-chair : gomme d'un arbre de Perse propre à coller, à consolider les chairs séparées. On donne le même nom à une pâte de colle forte et de farine, qui sert au même usage.

AZCON, *s. m.* (*v.*) V. *Azcona*.

AZCONA, *s. f.* (*v.*) Toute arme qu'on lance, comme le javelot, etc.

AZCONILLA, *s. f. dim.* d'*Azcona*.

* AZIMISTA, *s. m.* Azymiste : celui qui se sert de pain azyme.

ÁZIMO, MA, *adj.* Azyme : sans levain. Il n'est employé que dans la phrase *panes ázimos* : pains azymes, comme les hosties.

AZIMUT, *s. m.* (*astron.*) Azimut : cercle qui coupe l'horizon et le point vertical.

AZIMUTAL, *adj. m. f.* Azimutal : qui représente ou mesure les azimuts.

AZNACHO, *s. m.* Pin sauvage, pinastre : arbre.

AZNAREZ, *s. m.* (*v.*) Fils d'Aznar.

***AZOE**, *s. m.* (*chim.*) Azote, fluide élastique qui compose l'air de l'atmosphère : air phlogistique : mofette atmosphérique.

AZOFAIFA, *s. f. Azufaifa.*

AZOFAIFO, *s. m.* V. *Azufaifo.*

AZÓFAR, *s. m.* Laiton, potin, cuivre jaune. V. *Laton.*

AZOFEIFA, *s. f.* V. *Azufaifa.*

AZOFEIFO, *s. m.* V. *Azufaifo.*

AZOGADAMENTE, *adv.* Vite, avec célérité, avec agitation.

AZOGADO, *p. p.* V. *Azogar.*

AZOGAMIENTO, *s. m.* Étamage : l'action et l'effet d'étamer une glace, un miroir avec du mercure. ‖ Agitation extrême, convulsion occasionée par le mercure.

AZOGAR, *v. a.* Étamer : mettre au tain les glaces à l'aide du mercure. ‖ *Azogar la cal* : éteindre la chaux avec de l'eau.

AZOGARSE, *v. r.* Contracter la maladie qu'occasionée le mercure pris en excès ou inspiré. ‖ (*fig. inus.*) Être inquiet, troublé, sans savoir ce qu'on fait ni ce qu'on doit faire.

AZOGUE, *s. m.* Mercure, vif-argent : métal blanc et liquide. ‖ (*v.*) Place, marché, foire. ‖ *Azogue muerto* : mercure éteint : mercure dont les propriétés sont perdues ou masquées par l'association d'une autre substance. ‖ *Ser un azogue* : (*fig. fam.*) être vif comme le salpêtre, comme la poudre, etc. ‖ *Azogues*, *pl.* Azogues : vaisseaux espagnols qui portent le mercure en Amérique.

AZOGUEJO, *s. m.* (*v.*) *dim.* d'*Azogue.* Petite place ou marché.

AZOGUERÍA, *s. f.* Lieu destiné à amalgamer les mines d'or et d'argent avec le mercure pour en extraire ces métaux.

AZOGUERO, *s. m.* Celui qui dirige l'amalgamation des mines d'or et d'argent avec le mercure pour en extraire ces métaux.

AZOLAR, *v. a.* Dégrossir, unir ou planer les bois avec l'herminette.

AZOLVAR, *v. a.* (*v.*) Boucher, obstruer les aqueducs.

AZOMAMIENTO, *s. m.* (*v.*) L'action d'animer, d'irriter les animaux les uns contre les autres pour les faire battre.

AZOMAR, *v. a.* (*v.*) Animer, irriter les animaux les uns contre les autres, les exciter à se battre.

***AZOOT**, *s. m.* Azoth ou asoth : principe des métaux selon les alchimistes.

AZOR, *s. m.* Autour, sabech : oiseau de proie du genre de l'épervier. ‖ (*boh.*) Voleur à grandes entreprises. ‖ *Arte de criar y enseñar los azores* : autourserie.

AZORADO, *p. p.* V. *Azorar.* ‖ *adj.* (*blas.*) Essorant. Il se dit de l'oiseau qui n'ouvre les ailes qu'à demi pour prendre l'essor.

AZORAFA, *s. f.* (*v.*) V. *Girafa.*

AZORAMIENTO, *s. m.* Effroi, épouvante, trouble.

AZORAR, *v. a.* Effarer, effrayer, épouvanter, troubler. ‖ (*inus.*) Irriter, railler, encourager, pousser, exciter.

AZORERO, *s. m.* (*boh.*) Le compagnon d'un voleur : celui qui favorise les vols et aide à porter les objets volés.

AZORRADO, *p. p.* V. *Azorrarse.*

AZORRAMIENTO, *s. m.* Étourdissement occasionée par un grand mal de tête.

AZORRARSE, *v. r.* Être étourdi, assoupi et comme endormi par un grand mal de tête.

AZOTACÁLLES, *s. m.* Batteur de pavé, coureur de rues, conteur de lanternes : celui qui ne fait que se promener.

AZOTADO, *p. p.* V. *Azotar.*

AZOTADO, *s. m.* Fouetté : le criminel qui a été fouetté par ordre de la justice. ‖ V. *Disciplinante.* ‖ *Azotados*, *pl.* Battus, pénitens qui se fouettent rudement.

AZOTADOR, RA, *s. m.* Fouetteur : celui qui fouette.

AZOTAINA, *s. f.* (*bad.*) Fustigation : volée de coups de fouet.

AZOTAMIENTO, *s. m.* Flagellation : l'action de fouetter.

***AZOTAPÉRROS**, *s. m.* Chasse-coquins, chasse-chiens : bedeau qui chasse les chiens de l'église.

AZOTAR, *v. a.* Fouetter, flageller, donner le fouet. ‖ Fesser, fouetter, frapper sur les fesses. ‖ *Azotar calles* : battre le pavé, courir les rues, se promener toujours. ‖ *Azotar el aire* : (*fig.*) battre l'eau, se fatiguer en vain, se donner de la peine pour rien.

AZOTAZO, *s. m.* Coup de fouet.

AZOTE, *s. m.* Fouet : instrument pour fouetter. ‖ Fouet : coups donnés à un enfant sur les fesses, soit avec un fouet, soit avec la main. ‖ (*fig.*) Fléau, calamité, affliction, grand châtiment. On donne aussi ce nom à celui qui en est l'instrument. ‖ Fouet : peine du fouet infligée aux criminels. ‖ *Mano de azotes, ó vuelta de azotes* : fessée : le nombre des coups de fouet qu'on donne ou dont on menace. ‖ *Azote de cabos* : (*mar.*) fouet.

AZOTEA, *s. f.* Terrasse, plate-forme, belvéder : espèce de galerie couverte ou découverte, pratiquée au haut d'une maison.

AZOTILLO, *s. m. dim.* d'*Azote.*

AZOTINA, *s. f.* (*bad.*) V. *Azotaina.*

AZRE, *s. m.* Arbre qui ressemble au tilleul.

AZUA, *s. f.* Boisson, espèce de bière faite avec du blé de Turquie fermenté, et dont les indiens font usage. Ils l'appellent aussi chica.

AZÚCAR, *s. m.* Sucre : suc d'une espèce de cannes qui viennent dans les pays chauds. ‖ *Azúcar de lustre* : sucre royal. ‖ *Azúcar de pilon* : sucre en pain. ‖ *Azúcar de quebrados* : sucre blanc en poudre. ‖ *Azúcar negro* : cassonade. ‖ *Azúcar mascabado* : mescouade ; sucre brut : cassonade jaunâtre. ‖ *Azúcar terciado* : sucre brut. ‖ *Azúcar piedra, azúcar cande ó candi* : sucre candi. ‖ *Azúcar de plomo* : sucre ou sel de saturne. ‖ *Azúcar y canela* : couleur de café au lait. Il se dit des chevaux. ‖ *Azúcar de redoma* : sucre qui se cristallise et se fige au fond des bouteilles où il y a du sirop. ‖ *Azúcar rosado* : sucre rosé : sucre spongieux qu'on prend en Espagne avec de l'eau pour se rafraîchir. ‖ *Azúcar rojo* : sucre rouge, écume de sucre.

AZUCARADO, *p. p.* V. *Azucarar.* ‖ *adj.* Sucré : qui a du sucre : qui en a le goût. ‖ (*fig.*) Sucré : doux, affable, mielleux. ‖ *Versos, palabras azucaradas* : vers, propos doucereux, paroles musquées, d'une galanterie fade.

AZUCARADO, *s. m.* Fard dont les femmes se servaient autrefois.

AZUCARAR, *v. a.* Sucrer : mettre du sucre, assaisonner avec du sucre. ‖ (*fig.*) Sucrer, adoucir.

AZUCARERO, *s. m.* Sucrier : vase où l'on met du sucre. ‖ V. *Confitero.*

* **AZUCARILLO**, *s. m.* Sorte de gâteau de sucre qui ressemble au gâteau des abeilles : sucre rosé.

AZUCENA, *s. f.* Lis : plante et fleur.

AZUD, *s. f.* Écluse : clôture faite dans une rivière, pour retenir et distribuer l'eau.

AZUDA, *s. f.* Machine hydraulique qui sert à élever des rivières l'eau nécessaire à l'arrosement des champs.

AZUELA, *s. f.* Herminette : outil qui sert à doler et à planer le bois. ‖ *Azuela de cogote* : essette : herminette à tête ronde et à large tranchant. ‖ *Azuela de cubero* : dolon, pichon : outil de tonnelier.

AZUFAIFA, *s. f.* Jujube : fruit pectoral.

AZUFAIFO, *s. m.* Jujubier : arbre qui porte les jujubes.

AZUFEIFA, *s. f.* (*v.*) V. *Azufaifa.*

AZUFEIFO, *s. m.* (*v.*) V. *Azufaifo.*

AZUFRADO, *p. p.* V. *Azufrar.* ‖ *adj.* Soufré : qui a du soufre. ‖ Sulfureux : qui tient du soufre.

AZUFRADOR, *s. m.* Ensoufroir : lieu où l'on expose les étoffes à la vapeur du soufre. ‖ V. *Enjugador*

AZUFRAR, *v. a.* Ensoufrer, soufrer : enduire de soufre, exposer à sa vapeur. ‖ *Azufrar el vino* : mécher un tonneau.

AZUFRE, *s. m.* Soufre : minéral jaune inflammable et odorant. ‖ *Azufre vivo* : soufre vif.

* **AZUFRITO**, *s. m.* V. *Azufaifo.*

AZUFROSO, SA, *adj.* Sulfureux : où il entre du soufre, qui tient de la nature du soufre.

AZUL, *s. m.* Bleu : couleur. ‖ Pierre bleue semblable au lapis-lazuli. ‖ *Azul celeste* : bleu céleste, azur. ‖ *Azul turquí* : bleu turquin. ‖ *Azul ultramarino* : outremer : couleur retirée du lapis. ‖ *Azul obscuro* : bleu foncé, obscur. ‖ *Azul de cobalto* : bleu de safre. ‖ *Azul de Provenza* : pastel : feuille pour teindre en bleue, retirée de la guède. ‖ *Darse un verde con dos azules* : (*fam.*) s'en donner, s'amuser à merveille.

AZUL, *adj. m. f.* Bleu : qui a la couleur bleue.

AZULADO, *p. p.* V. *Azular.* ‖ *adj.* Bleuâtre : tirant sur le bleu.

AZULAQUE, *s. m* V. *Zulaque.*

AZULAR, *v. a.* Bleuir : rendre ou devenir bleu.

AZULEAR, *v. n.* Tirer sur le bleu, être bleuâtre.

AZULEJADO, DA, *adj.* (*v.*) Fait ou orné de carreaux de Hollande.

AZULEJO, *s. m.* Carreau de faïence coloré, carreau de Hollande. ‖ Aubifoin, bluet : plante et fleur bleue qui vient dans les blés. Évêque, bluet : oiseau du genre du tangara. ‖ *No hará casa con azulejos* : (*fam.*) il ne fera jamais une maison.

AZULENCO, CA, *adj.* V. *Azulado.*

AZULINO, NA, *adj.* Bleuâtre : qui tire sur le bleu.

AZUMADO, *p. p.* V. *Azumar.*

AZUMAR, *v. a.* Teindre les cheveux, les rendre luisans avec quelque drogue.

AZÚMBAR, *s. m.* Damasonie, damasonium : plante acaule. V. *Alisma.*

AZUMBRADO, DA, *adj.* Mesuré, qui se mesure par *azumbres.* V. ce mot.

AZUMBRE, *s. f.* Mesure pour les liquides, qui contient un peu plus de deux litres, de sorte que 70 *azumbres* font 161 litres.

AZUQUERO, *s. m.* Sucrier. V. *Azucarero.*

AZUR, *s. m.* (*blas.*) Azur. V. *Azul.*

AZUT, *s. m.* (*v.*) *Ar.* V. *Azud.* ‖ V. *Azuta.*

AZUTEA, *s. f.* V. *Azotea.*

AZUTERO, *s. m.* Celui qui a soin des *azudas.* V. Ce mot.

AZUZADO, *p. p.* V. *Azuzar.*

AZUZADOR, RA, *s.* Celui qui hale, qui excite, qui irrite contre.

AZUZAR, *v. a.* Haler, exciter, irriter contre. ‖ (*fig.*) Irriter, stimuler.

D DE MALAGA
CA GENERAL

B, la seconde lettre de l'alphabet, et la première des consonnes. ‖ *B por B : ó C por B : ó C por C* : mod. adv. qui équivaut en français à *de point en point*, pour dire exactement, sans rien omettre, par *A* ÷ *B* : ou par *A* plus *B*.

BABA, *s. f.* Bave : salive qui découle de la bouche. ‖ Bave, écume : humeur visqueuse de quelques animaux, comme les mollusques.

BABADA, *s. f.* Fémur : os de la cuisse.

BABADERO, *s. m.* (*v.*) V. *Babador.*

BABADOR, *s. m.* Bavette : petite pièce de toile que les enfans portent par-devant, depuis le haut de la robe jusqu'à la ceinture.

* **BABALICON**, *s. m.* (*fam.*) Blanc-bec.

BABANCA, *s. f.* (*v.*) V. *Bobo.*

BÁBARA, *s. f.* Berline : espèce de voiture bavaroise.

BABATEL, *s. m.* (*v.*) On appelle ainsi une chose quelconque malpropre et mal arrangée qui pend au col de la chemise ou à la barbe.

BABAZA, *s. f.* Bave : écume épaisse des animaux ou des plantes. ‖ V. *Babosa.*

BABAZORRO, *s. m.* Lourdaud, rustre, grossier, mal élevé.

BABEADO, *p. p.* V. *Babear.*

BABEAR, *v. n.* Baver : jeter de la bave. ‖ *Babear por una muger* : se radoucir pour une femme. ‖ *Babear de cólera* : écumer de rage.

BABEO, *s. m.* L'action de baver.

BABERA, *s. f.* Mentonnière : partie d'un casque sous le menton.

BABERO, *s. m.* V. *Babador.*

BABEROL, *s. m.* V. *Babera.*

BABIA (ESTAR EN), (*fam.*) Bayer : regarder la bouche béante.

* **BABIECA**, *s. m.* (*fam.*) Dandin, nigaud, idiot, stupide, badaud. ‖ Cheval du Cid.

BÁBILLA, *s. f.* Le pli saillant que fait la peau des quadrupèdes, tels que le cheval, le bœuf, entre la cuisse et le ventre, et qui semble lier ces deux parties ensemble.

* **BABILONIA**, *s. f.* (*géog.*) Babylone : ancienne ville des Assyriens. ‖ *Es una Babilonia* : (*fam.*) c'est la tour de Babel : phrase qui indique la confusion occasionée par un grand concours de monde.

BABILÓNICO, CA, *adj.* Babylonien : qui appartient à Babylone.

BABILONIO, NIA, *s.* Babylonien : Babylonienne : homme ou femme de Babylone.

BABOR, *s. m.* Babord, bas-bord : côté gauche d'un vaisseau à partir de la poupe.

BABOSA, *s. f.* Limace, limas : mollusque sans coquille. ‖ Poisson de mer enduit d'une humeur visqueuse. ‖ *Jard.* L'ognon, ou bulbe qu'on garde pour planter. ‖ *Ar.* V. *Cebolleta.* ‖ (*bot.*) La soie.

BABOSEADO, *p. p.* V. *Babosear.*

BABOSEAR, *v. a.* Laisser tomber de la bave sur quelque chose, arroser de salive.

BABOSILLA, *s. f.* Limas : petit limaçon.

BABOSILLO, LLA, *adj. dim.* de *Baboso.*

BABOSO, SA, *adj.* Baveux : qui bave. ‖ Bredouilleur : qui parle d'une manière mal articulée, peu distincte.

BABOSUELO, LA, *adj. dim.* de *Baboso.*

* **BABUCHA**, *s. f.* Babouche : pantoufle de siamoise.

* **BABUINO**, *s. m.* Babouin : gros singe à queue courte, à face allongée, à museau large et relevé.

BACA, *s. f.* (*v.*) V. *Baya.* ‖ *Bacas, pl.* (*v.*) Bourdonnement de la guitare produit par des sons successifs tirés avec précipitation.

BACADA, *s. f.* (*v.*) V. *Caida, batacazo.*

BACALLAO, *s. m.* Morue : poisson de mer. V. *Abadejo.* ‖ *Bacallao fresca* : morue fraîche, ou verte. ‖ *Un par de bacallaos atados* : une poignée de morues. ‖ *Bacallao seco* : bacaliau ou morue sèche.

BACANALES, *s. f. pl.* Bacchanales : fêtes que les payens célébraient en l'honneur de Bacchus.

* **BACANTE**, *s. f.* Bacchante : prêtresse de Bacchus.

BÁCARA, *s. f.* Bacchante : plante corymbifère.

BACARI, *adj. m. f.* Il s'appliquait à un petit bouclier couvert de peau de bœuf.

BACARIS, *s. f.* V. *Bácara.*

BACELAR, *s. m.* Terrain planté de vignes non taillées.

BACERA, *s. f.* (*pop.*) Opilation, obstruction : maladie causée par excès de boisson, particulièrement dans le bétail.

BACETA, *s. f.* Talon : dans le jeu du reversi, cartes qui restent lorsque les joueurs ont le nombre qui leur revient.

BACHE, *s. m.* Flache : pavé brisé par la roue. ‖ Étable où l'on enferme les bêtes à laine pour les faire suer avant de les tondre.

BACHILLER, *s. m.* Bachelier : celui qui est promu au baccalauréat en quelque faculté. ‖ (*fam.*) Discoureur, bavard, grand parleur.

* **BACHILLERA**, *s. f.* Pecque, pronnelle, pimbèche, précieuse : terme injurieux pour désigner une femme impertinente, babillarde, qui fait l'entendue.

BACHILLERADGO, *s. m.* (*v.*) Baccalauréat : degré de bachelier.

BACHILLERAMIENTO, *s. m.* (*v.*) Réception du baccalauréat. ‖ (*id.*) Baccalauréat.

BACHILLERAR, *v. a.* (*v.*) Donner le baccalauréat.

* **BACHILLERATO**, *s. m.* Baccalauréat : premier degré dans une faculté pour parvenir au doctorat.

BACHILLEREADO, *p. p.* V. *Bachillerear.*

BACHILLEREAR, *v. n.* Discourir sans rien dire de solide.

BACHILLEREJO, JA, *adj.* (*inus.*) *dim.* de *Bachiller.*

BACHILLERÍA, *s. f.* Babil, caquet. ‖ Bévue, bêtise, sot subterfuge.

BACHILLERICO, CA, ILLO, LLA, ITO, TA, *adj. dim.* de *Bachiller.*

BACÍA, *s. f.* Bassin : plat rond et profond. ‖ Bassin à barbe, plat à barbe. ‖ (*v.*) Bassin de fontaine : réservoir construit autour d'une fontaine pour en recevoir les eaux.

BACIGA, *s. f.* Sorte de jeu de cartes entre deux ou plusieurs personnes.

BACIN, *s. m.* (*v.*) Bassin. V. *Bacia.* ‖ Pot-de-chambre, bassin de chaise percée. ‖ V. *Bacineta.*

BACINA, *s. f.* (*v.*) V. *Bacia.* ‖ Boîte de quêteur.

BACINADA, *s. f.* Excrémens dont on débarrasse un pot-de-chambre.

BACINADOR, *s. m.* (*v.*) Quêteur : celui qui quête.

BACINEJO, *s. m. dim.* de *Bacin.*

BACINERA, *s. f.* Quêteuse pour l'entretien de la lampe de la paroisse.

BACINERO, *s. m.* V. *Bacinador.*

BACINETA, *s. f.* Petit plat, petite soucoupe, boîte de quêteur.

BACINETE, *s. m.* Bassinet : casque de fer des anciens hommes-d'armes. ‖ (*v.*) Cuirassier : soldat qui porte une cuirasse.

BACINICA, ILLA, *dim.* de *Bacin.* ‖ Petit plat pour demander l'aumône.

* BACO, *s. m.* Bacchus : dieu du vin. ‖ *Las ermitas de Baco* : (*fam.*) les cabarets, les temples de Bacchus.

BACONISTA, *s. m.* Baconiste : celui qui partage les opinions de Jean Bacon.

BÁCULO, *s. m.* Bâton : canne qui sert à s'appuyer en marchant. ‖ (*fig.*) Appui, soutien, consolation. ‖ *Báculo pastoral*, crosse : bâton d'un évêque ou d'un abbé. ‖ *Báculo de la vejez* : (*fig.*) bâton de vieillesse.

BADA, *s. f.* (*v.*) V. *Abada.*

BADAJEAR, *v. n.* (*v. pop.*) Discourir beaucoup et bêtement : être un moulin à paroles.

BADAJADA, *s. f.* (*inus.*) Coup de cloche. ‖ (*fig. fam.*) Crucherie, coq-à-l'âne : discours sans liaison, bêtise, niaiserie. ‖ *Dar badajadas* : copter : faire battre le battant d'une cloche seulement d'un côté.

BADAJAZO, *s. m augm.* de *Badajo.*

BADAJO, *s. m.* Battant d'une cloche : espèce de marteau qui pend dans le milieu d'une cloche et qui la fait sonner. ‖ (*blas.*) Battant d'une autre couleur que la cloche à laquelle il appartient. ‖ (*fig. pop.*) Parleur ennuyeux, assommant : moulin à paroles.

BADAJOZ, *s. m.* (*géog.*) Badajoz : ville d'Espagne.

BADAJUELO, *s. m. dim.* de *Badajo.*

BADAL, *s. m.* (*v.*) V. *Bozal, acial.* ‖ Chair, viande de l'épaule, du côté du cou. ‖ *Echar un badal à la boca* : (*fig. v.*) arrêter quelqu'un au milieu de son discours, le laisser interdit, lui fermer la bouche.

BADANA, *s. f.* Basane : peau de mouton préparée. ‖ Alude : basane colorée dont on couvre les livres. ‖ *Zurrar la badana á alguno* (*fam.*) : repasser le baille à quelqu'un, le rosser, le battre.

BADANADO, DA, *adj.* (*v.*) Doublé ou recouvert de basane.

BADAZA, *s. f.* (*v.*) V. *Barjuteta.* ‖ *Badazas, pl.* (*mar.*) Rubans, garcettes de bonnettes, petites cordes faites de vieux câbles, pour larguer ou ferler les voiles.

BADAZOS, *s. m. pl.* (*mar.*) Œillets, ganses.

BADEA, *s. f.* V. *Sandía.* ‖ Melon et concombre très-juteux, insipides et jaunâtres. ‖ (*fig.*) Lâche, paresseux. ‖ (*id.*) Fade, insipide.

BADELICO, *s. m.* (*bot.*) V. *Badil.*

BADEN, *s. m.* Ravin cavé par les eaux, ruisseau à sec.

* BADIANA, *s. f.* Badiane : arbuste aromatique dont le fruit est connu sous le nom d'*anis de la Chine* ou *étoilé.* On emploie son bois en marqueterie, et on l'appelle *bois d'anis.*

BADIL, *s. m.* Pelle à feu : instrument de métal, ordinairement de fer, pour remuer et porter le feu et les cendres.

BADILA, *s. f.* V. *Badil.*

BADILAZO, *s. m.* Coup de pelle à feu.

BADINA, *s. f.* Mare, flaque : eau stagnante qui reste sur les routes.

BADOMIA, *s. f.* Ineptie, balourdise.

BADULAQUE, *s. m.* (*v.*) V. *Chanfaina* ‖ (*fig. fam.*) Bégault, nigaud, stupide, vaurien. ‖ (*v.*) Glu, teinture, apprêt, fard composé de plusieurs ingrédiens.

* BAF, *interj.* Pouah : expression de dégoût.

* BAFETAS, *s. f. pl.* Bafetas : toiles de coton, des Indes.

BAGA, *s. f.* *Ar.* Corde qui sert à assujettir les fardeaux sur les bêtes de somme. ‖ L'enveloppe qui renferme la graine de lin.

BAGADO, *p. p.* V. *Bagar.*

BAGAGE, *s. m.* Bagage : équipage de guerre ou de voyage. ‖ Sommier, bête de somme, cheval de bât.

BAGAGERO, *s. m.* Conducteur de bagage.

BAGAR, *v. n.* Monter en graine, en parlant du lin.

* BAGARAS, *s. f. pl.* (*mar.*) Lisses d'exécution.

BAGASA, *s. f.* (*v. pop.*) Bagasse : femme prostituée.

BAGATELA, *s. f.* Bagatelle, minutie, futilité : chose frivole, de peu de valeur.

BAGAZO, *s. m.* Marc : résidu des choses

qui ont été exprimées pour en retirer le suc. ‖ On appelle *tourte* le marc des noix et des graines dont on a retiré l'huile, et *bagasse* celui de la canne à sucre. ‖ L'enveloppe de la graine de lin après qu'on en a séparé la graine.

BAGUILIELLO, *s. m.* (*v.*) Petit bâton, baguette.

BAHARÍ, *s. m.* Ballarin, fourcheret, ouhier : faucon de moyenne taille.

BAHÍA, *s. f.* Baie : petit golfe où les vaisseaux sont à l'abri de certains vents.

BAHORRINA, *s. f.* Effondrilles : débris offrant un aspect dégoûtant, comme ceux qu'on voit dans l'eau de vaisselle, le bouillon. ‖ (*fig.*) Réunion de mauvais sujets, de vauriens : canaille.

BAHUNO, NA, *adj.* Vil, bas, méprisable, en parlant de la populace.

BAHURRERO, *s. m.* (*v.*) *Ar.* Oiseleur : celui qui fait métier de prendre les oiseaux à la pipée, ou autrement.

*BAIBEN, *s. m.* (*mar.*) Ligne, quarantenier à six fils : cordage.

BAILA, *s. f.* (*v.*) V. *Baile, danza.* ‖ Truite de mer : poisson. ‖ (*boh.*) V. *Suceso.* ‖ *Ser dueño ó amo de la baila* : être le factotum.

BAILADERO, RA, *adj.* (*v.*) Dansant, bon, propre à danser. On le dit d'un air, d'une musique dansante.

BAILADO, *p. p.* V. *Bailar.*

BAILADOR, RA, *s.* Danseur : celui qui danse. ‖ (*boh.*) Voleur. V. *Ladron.*

BAILADORCILLO, LLA, *s. dim.* de *Bailador.*

BAILAR, *v. n.* Danser. ‖ Pirouetter : tourner rapidement sans changer de place. ‖ (*boh.*) Voler. ‖ *Bailar* est quelquefois actif, comme dans *bailar una contradanza* : danser une contredanse. ‖ *Bailar de cuenta* : V. *Danzar de cuenta.* ‖ *Bailar el agua delante* : (*fam.*) se mettre en quatre pour faire plaisir à quelqu'un. ‖ *Bailar sin son* : (*fam.*) on le dit de celui qui a pris si fort à cœur une affaire ou quelque autre chose qu'il n'a besoin d'aucune impulsion étrangère. ‖ *Bailar al son que se toca* : (*fig. fam.*) hurler avec les loups.

BAILARIN, NA, *s.* Danseur : celui qui danse. ‖ Danseur : celui qui fait le métier de danser, celui qui professe l'art de la danse, danseur de profession.

BAILE, *s. m.* Danse : bal : assemblée pour danser. ‖ Ballet : danse figurée et concertée entre plusieurs personnes qui représentent quelque sujet particulier. ‖ Intermède, entr'acte composé de chant et de danse. ‖ Bailli, baile, bailli : officier royal d'épée, au nom duquel la justice se rendait dans l'étendue d'un certain ressort. ‖ (*boh.*) Voleur. ‖ *Baile ingles* : anglaise. ‖ *Baile de baton gordo, de candil, ó de cascabel gordo* : bastringue. ‖ *Baile general* : administrateur général des biens de la couronne. *Baile local* : juge dont ressortissaient en première instance, dans quelques endroits, les affaires contentieuses relatives aux finances.

BAILECITO, *s. m. dim.* de *Baile.*

*BAILETE, *s. m.* Ballet. V. *Baile.* Entrée de ballet.

BAILÍA, *s. f. Ar.* Bailliage, ressort, territoire où s'étend la juridiction d'un bailli. ‖ Territoire d'une commanderie.

BAILIAGE, *s. m.* Bailliage : dignité de bailli dans l'ordre de Malte.

*BAILIAZGO, *s. m.* (*v.*) V. *Bailia.*

BAILÍO, *s. m.* Bailli : dans l'ordre de Malte, c'est un chevalier revêtu d'une dignité qui le met au-dessus des commandeurs, et qui lui donne souvent le privilège de porter la grand'croix.

BAILITO, *s. m.* (*boh.*) Petit voleur.

BAILON, *s. m.* (*boh.*) Vieux voleur.

*BAILOTEAR, *v. n.* Fringuer, sautiller en dansant.

BAIRAN, *s. m.* Bairan ou Beiran : fête solennelle chez les Turcs à la fin du Ramzan qui est le temps de leur jeûne.

BAIVEL, *s. m.* Beveau, beauveau, biveau, fausse-équerre : instrument de bois ou de fer en forme d'équerre, dont les branches sont mobiles. Les géomètres s'en servent pour transporter un angle d'un lieu dans un autre.

BAJA, *s. f.* Baisse, abaissement, diminution de prix. ‖ (*astr.*) Descension. ‖ Danse que les Flamands ou les Allemands de la Basse-Allemagne introduisirent en Espagne. ‖ (*mil.*) Note qui constate la faute commise par un militaire. ‖ Billet, ordre par écrit qu'on donne à un soldat ou à un marin pour qu'il soit admis à l'hôpital. ‖ (*v.*) V. *Bajlo, bajo.* ‖ *Dar de baja alguna cosa.* On s'en sert pour dire qu'une chose a perdu de son mérite, de sa valeur, qu'elle est tombée dans le discrédit. ‖ *Dar de baja* : (*mil.*) se dit des listes que les sergens-majors présentent chaque mois, composées des noms des soldats morts, absens ou déserteurs.

*BAJÁ, *s. m.* Bacha ou pacha, titre d'honneur en Turquie.

BAJADA, *s. f.* Descente : l'action de descendre. ‖ Descente, calade, décroissement, pente par laquelle on descend. ‖ Avalage : l'action d'avaler, c'est-à-dire de descendre du vin dans la cave.

BAJADO, *p. p.* V. *Bajar.* ‖ *adj.* Il n'est usité que dans cette phrase : *bajado del cielo* : descendu du ciel, pour dire, rare, excellent.

BAJAMANERO, *s. m.* (*boh.*) Filou.

BAJAMANO, *s. m.* (*boh.*) Filou qui entre dans les boutiques, et vole d'une main, tandis qu'avec l'autre il fait des signes pour distraire le marchand. ‖ *adv.* (*boh.*) Sous le bras.

BAJAMAR, *s. f.* Fonde, basse-mer : l'opposé à pleine mer.

BAJAMENTE, *adv.* Bassement : avec bassesse.

BAJAMIENTO, *s. m.* (*v.*) L'action et l'effet de baisser.

BAJAR, *v. n.* Baisser, descendre. ‖ Baisser, décroître, diminuer, déchoir. ‖ Être expédié, envoyé, arriver, en parlant d'un ordre supérieur, d'un décret, etc. ‖ *Bajar de ley* : baisser, diminuer le titre, en parlant de l'or et de l'argent. ‖ *Bajar de punto ó de rumbo* : (*fig.*) déchoir de son rang, en parlant des personnes. ‖ *Bajar del punto* : (*fig.*) modérer, tempérer, en parlant des choses.

BAJAR (*á, de, hácia*), *v. a.* Descendre : porter en bas. ‖ Baisser, incliner, pencher. ‖ Diminuer, décompter, rabattre du prix. ‖ Réduire à moindre valeur ‖ Humilier, rabaisser, ravaler, abattre. ‖ *Bajar la ropa* : détrousser, détacher ce qui était retroussé. ‖ V. *Rebajar*. ‖ *Bajar el punto, ó bajar de punto* : (*mus.*) descendre d'un ton, transposer de plusieurs tons. ‖ *Bajar los halcones* : (*vén.*) nourrir les faucons de viande lavée pour les faire maigrir. ‖ *Bajar un rio* : descendre une rivière. ‖ *Bajar el tono* : (*fig.*) parler sans arrogance. ‖ *Bajar la cólera* : (*fig.*) mettre de l'eau dans son vin. ‖ *Bajar la cabeza* : (*fig.*) baisser la tête, obéir sans murmurer. ‖ *Bajar la cerviz* : (*fig.*) humilier, contenir, dompter l'orgueil. ‖ *Hacer bajar el gallo* : (*fig.*) rabattre le caquet. ‖ *Bajar las orejas* : (*fig. fam.*) céder, convenir avec docilité.

BAJARSE, *v. r.* Se baisser, s'incliner. ‖ *Bajarse de la querella* : (*prat.*) se désister de ses prétentions.

BAJEDAD, *s. f.* (*v.*) V. *Bajeza*.

BAJEL, *s. m.* Vaisseau, navire : grand bâtiment de mer.

BAJELERO, *s. m.* Patron d'un bâtiment, d'un vaisseau. ‖ Propriétaire d'un vaisseau.

BAJERA, *s. f.* (*v.*) Le bas : la partie inférieure d'une chose.

BAJERO, RA, *adj.* (*v.*) V. *Bajo*. ‖ *Ar.* De dessous, inférieur. ‖ *Extr.* Robe de dessous, habit de dessous.

BAJETE, *s. m. dim.* de *Bajo*. ‖ Bassetaille.

BAJEZ, *s. f.* (*v.*) V. *Bajeza*.

BAJEZA, *s. f.* Bassesse, turpitude : action vile et méprisable. ‖ (*fig.*) Petitesse de la créature comparée au créateur. ‖ (*v.*) Endroit bas, profond, bas-fond. ‖ *Bajeza de ánimo* : servilité, bassesse d'âme, lâcheté. ‖ *Bajeza del nacimiento* : obscurité, bassesse de naissance, basse extraction.

BAJILLO, *s. m.* Tonneau, barrique, cuve pour le vin.

BAJÍO, JÍA, *adj.* (*v.*) V. *Bajo*.

BAJÍO, *s. m.* Basse, bassier, syrte, banc de sable, de roches, haut-fond, rocher caché sous l'eau. ‖ (*fig.*) Décadence, déclin de la fortune, de la faveur, etc.

BAJÍSIMO, MA, *adj. sup.* de *Bajo*.

BAJO, JA (*de*), *adj.* Bas, abaissé, baissé. ‖ (*fig.*) Servile, bas, rampant, abject, blafard. ‖ Bas, incliné vers la terre. ‖ Bas, faible, blafard, sans vivacité, en parlant des couleurs. ‖ Bas, plat, en parlant du style. ‖ *Bajo precio* : vil prix. ‖ *Bajo de ley* : de bas aloi, en parlant de l'or et de l'argent. ‖ *Bajo relieve* : bas-relief. ‖ *Por lo bajo* : *adv.* (*fig.*) avec précaution, avec dissimulation, en cachette. ‖ *Por bajo* : par-dessous.

BAJO, *s. m.* Basse, basse-taille. ‖ V. *Bajío*. ‖ Bas-fond, terrain bas. ‖ *Bajos pl.* Pieds du cheval. ‖ Bas de robe.

BAJO, *adv.* Sous, dessous. V. *Abajo*, *debajo*. ‖ À voix basse, doucement. ‖ *Bajo mano* : *adv.* sous-main, secrètement, en cachette. ‖ *Bajo de este supuesto* : sur ce pied-là.

BAJOCA, *s. f.* Haricot vert. ‖ *Murc.* Ver à soie mort et sec.

BAJON, *s. m.* Basson : basse de haut-bois : instrument de musique. ‖ Basson : celui qui joue du basson.

BAJONCILLO, *s. m. dim.* de *Bajon*.

* BAJONISTA, *s. m.* Basson : celui qui joue du basson.

BAJOTRAER, *s. m.* (*v.*) V. *Abatimiento*.

BAJUELO, LA, *adj. dim.* de *Bajo*.

BAJURA, *s. f.* (*v.*) Lieu, endroit bas, bas-fond. ‖ (*id.*) V. *Bajeza*.

BALA, *s. f.* Balle : petite boule de plomb dont on charge les fusils, les arquebuses et les pistolets. ‖ Boulet de canon. ‖ Ballot, balle : paquet de marchandises, enveloppé de grosse toile et lié de cordes, pour être transporté. Ce nom est donné particulièrement aux balles qu'on embarque, parce qu'on les serre beaucoup. ‖ Dragée ronde de sucre. ‖ (*impr.*) Balle : bois creux en forme d'entonnoir, plein de laine recouverte d'une double peau de mouton, et avec lequel on touchait les formes, après l'avoir trempé dans de l'encre, en le tenant par une longue poignée. ‖ Balle creuse de cire, remplie d'eau de senteur ou d'eau commune qu'on se jette réciproquement dans le carnaval. ‖ *Bala enramada* : boulet coupé ou ramé : sorte de boulet de canon divisé en deux parties qui tiennent l'une à l'autre par une chaîne. On en fait quelquefois usage en mer contre les vaisseaux. ‖ *Bala calva* : balle teigneuse : balle d'imprimeur, dont les cuirs neufs refusent l'encre, faute de n'avoir pas été assez corroyés. ‖ *Bala roja* : boulet rouge : boulet qu'on a fait rougir au feu avant de le mettre dans le canon. ‖ *Como una bala* : (*fam.*) comme un éclair, très-vite.

BALADA, *s. f.* (*v.*) V. *Balata*. (*boh.*) V. *Concierto*.

BALADÍ, *adj. m. f.* Léger, futile, frivole.

BALADOR, RA, *s.* Animal qui bêle.

BALADRADO, *p. p.* V. *Baladrar.*

BALADRAR, *v. n.* (*v.*) Gueuler, crier : parler beaucoup et très-haut.

BALADRE, *s. m.* Nérion, laurier-rose : arbuste peu élevé.

BALADREAR, *v. n.* (*v.*) V. *Baladronear.*

BALADRO, *s. m.* (*v.*) Cri épouvantable, clameur.

BALADRON, *s. m.* Fanfaron, rodomont, bravache, faux brave.

BALADRONADA, *s. f.* Bravade, fanfaronnade, rodomontade.

BALADRONAZO, *s. m. augm.* de *Baladron.*

BALADRONEAR, *v. n.* Hâbler : faire des fanfaronnades, caqueter, vanter ses exploits, faire le fanfaron.

BALAGAR, *s. m. Ast.* Monceau, pile, meule de paille qu'on garde pour nourrir le bétail en hiver.

BÁLAGO, *s. m.* Foarre, foerre, glui : longue paille de seigle. ‖ Écume épaisse de savon dont on fait des boules. ‖ V. *Balaguero.* ‖ *Sacudir el bálago : menear el bálago : zurrar el bálago :* rosser quelqu'un, l'arranger de la bonne manière, tomber sur sa friperie, lui donner une bastonnade.

BALAGUERO, *s. m.* Meule de paille qu'on fait dans l'aire quand on sépare le grain.

BALAJA, *s. f.* V. *Balax.*

BALANCE, *s. m.* Bilan : livre où les commerçans écrivent leurs dettes actives et passives. ‖ Balancement : l'action de balancer. ‖ Roulis : balancement d'un vaisseau. ‖ Balance : résultat du commerce actif et passif d'une maison. V. *Tanteo, avance.* ‖ (*fig. v.*) Doute, perplexité.

* BALANCÉ, *s. m.* Balancé : pas de danse où le corps se balance en mesure d'un pied sur l'autre.

BALANCEADO, *p. p.* V. *Balancear.*

BALANCEAR (*á, en*), *v. n.* Balancer, se balancer. ‖ (*mar.*) Rouler, en parlant du roulis d'un vaisseau agité par les vagues. ‖ (*fig.*) Douter, être irrésolu, perplexe, indéterminé.

BALANCEAR, *v. a.* Balancer : mettre, tenir en équilibre dans la balance.

BALANCERO, *s. m.* V. *Balanzario.*

BALANCICA, *s. f. dim.* de *Balanza.*

BALANCIN, *s. m.* Volée : pièce de bois de traverse qui s'attache au timon d'une voiture, et à laquelle les chevaux du second rang sont attachés. ‖ Balancier, contrepoids : long bâton qui sert aux danseurs de corde à se tenir en équilibre. ‖ Balancier de monnayeur : machine qui sert à monnayer l'or, l'argent et le cuivre, et à frapper des médailles. ‖ *Balancines, pl.* (*mar.*) Balancines : cordes qui vont du mât à la vergue, et leurs manœuvres.

BALANDRA, *s. f.* Balandre : cutter : vaisseau à un mât.

BALANDRAN, *s. m.* Baladran ou balandras : soutane plus ample que la soutane ordinaire.

BALANO, *s. m.* Balanus : gland : tête du membre viril.

BALANTE, *p. a.* V. *Balar.* ‖ (*poés.*) Bêlant : qui bêle, en parlant de l'agneau. ‖ (*boh.*) Bélier.

BALANZA, *s. f.* Balance : instrument formé d'un arbre, d'un fléau et de deux bassins pour peser. ‖ Chacun des deux bassins de la balance pris séparément ‖ (*boh.*) Potence : gibet. ‖ (*fig.*) Comparaison, jugement : fonction de l'entendement. ‖ *Juez de balanza :* ajusteur. V. *Balanzario.* ‖ *Andar en balanza :* branler dans le manche. On le dit de celui qui est prêt à déchoir de son rang ou de sa fortune.

BALANZADO, *p. p.* V. *Balanzar.*

BALANZAR, *v. a.* V. *Balancear.*

BALANZARIO, *s. m.* Ajusteur : celui qui ajuste les flancs des monnaies.

BALANZO, *s. m.* V. *Balance.*

BALANZON, *s. m.* Poilon dont se servent les orfèvres en travaillant l'argent.

BALAR, *v. n.* Bêler. Il se dit du cri naturel du mouton, de la brebis et de l'agneau. ‖ *Andar balando por alguna cosa :* (*fig.*) soupirer après quelque chose.

BALATA, *s. f.* (*v.*) Ballade : ancienne poésie française à refrains semblables.

* BALAUSTIA, *s. f.* Balauste. V. *Balaustra.*

BALAUSTRA, *s. f.* Balauste : fleur du grenadier sauvage.

BALAUSTRADA, *s. f.* Balustrade : assemblage ou travée de balustres servant d'ornement ou de clôture.

BALAUSTRADO, DA, *adj.* Balustré : fait en forme de balustres : fermé avec des balustres.

BALAUSTRAL, *adj. m. f.* V. *Balaustrado.*

BALAUSTRAR, *v. a.* Balustrer : fermer, orner avec des balustres.

BALAUSTRE, *s. m.* Balustre : petit pilier façonné. ‖ *Balaustre de un pasa-mano :* roulon : balustre d'une rampe d'escalier.

BALAUSTRERÍA, *s. f.* V. *Balaustrada.*

* BALAUSTRÍA, *s. f.* V. *Balaustra.*

BALAUSTRIADO, DA, *adj.* V. *Balaustrado.*

BALAUSTRILLO, *s. m. dim.* de *Balaustre.*

BALAX, *s. m.* Balais, rubis balais : béril semblable par sa couleur et son éclat au rubis balais : couleur de vin fort paillet.

BALAZO, *s. m.* Coup de balle poussée par une arme à feu.

* BALBINO, *s. m.* (*n. p.*) Balbin.

BALBUCENCIA, *s. f.* Balbutiement : l'action de balbutier : difficulté qu'éprouve la langue à articuler les mots.

BALBUCIENTE, *adj. m. f.* Bègue : qui balbutie, qui bégaie, qui articule les mots avec peine.

BALCON, *s. m.* Balcon : petite saillie attachée à un bâtiment, et entourée d'une grille ou travée d'appui.

BALCONAGE, *s. m.* Série, rang, file de balcons qui composent la façade d'un édifice.

BALCONAZO, *s. m. augm.* de *Balcon.*

BALCONCILLO, *s. m. dim.* de *Balcon.*

BALCONERÍA, *s. f.* V. *Balconage.*

BALDA, *s. f.* (*v.*) Chose de peu de valeur, de peu d'utilité. ‖ *A la balda*, ou *vivir á la balda* : *phr. adv.* (*v.*) vivre oisivement, nonchalamment, négligemment.

BALDADO, DA, *p. p.* V. *Baldar.* ‖ *adj.* (*v.*) Donné pour rien, gratis, à trop bon marché. ‖ *adj.* Estropié, entrepris, perclus : qui a perdu l'usage d'un membre, d'une faculté.

BALDAQUIN, *s. m.* Baldaquin : sorte de dais au-dessus d'un lit, d'un trône, d'un autel.

BALDAQUINO, *s. m.* V. *Baldaquin.*

BALDAR, *v. a.* Estropier, entreprendre, rendre perclus : priver de l'usage d'un ou plusieurs membres, ou d'une faculté quelconque. ‖ Dépareiller : ôter l'une de deux, ou de plusieurs choses pareilles. ‖ Couper : renoncer au jeu de cartes, jouer atout. V. *Fallar.* ‖ (*fig. inus.*) Empêcher, prohiber, rendre insuffisant.

BALDE, *s. m.* Seau : vaisseau de cuir ou de bois propre à puiser et à porter de l'eau. On s'en sert particulièrement à bord des bâtimens. ‖ Escarbite : vase de bois dont se servent les calfats pour tremper leurs outils.

BALDE (DE), *adv.* Pour rien, gratis, gratuitement. ‖ V. *En balde.*

BALDE (EN), *adv.* En vain, inutilement.

* BALDEAR, *v. a.* (*mar.*) Laver un vaisseau.

BALDEO, *s. m.* (*boh.*) L'épée.

* BALDERAYA, *s. f.* Baudroie : poisson de mer, espèce de lophie.

BALDERO, RA, *adj.* (*v.*) Oisif, vagabond. ‖ (*agr.*) Inculte, vacant, vague.

BALDÉS, *s. m.* Sonat : peau de mouton passée en mégie, qui sert à faire des gants.

BALDÍAMENTE, *adv.* (*v.*) Vainement, inutilement, oisivement.

BALDÍO, ÍA, *adj.* (*agr.*) Qui est en friche, inculte. ‖ (*fig.*) Vain, sans motif, sans fondement, sans but. ‖ (*v.*) Vagabond, homme sans aveu. ‖ *Tierras baldías* : terres en friche et vagues : terres inutiles, incultes, qui ne rapportent rien.

BALDO, *adj.* On le dit de celui qui renonce à une couleur au jeu.

BALDO, *s. m.* Renonce à une couleur au jeu. V. *Fallo.*

BALDON, *s. m.* Opprobre, affront, outrage, mépris, injure. ‖ *En baldon* : (*v.*) V. *De balde.*

BALDONADA, *adj.* (*v.*) Prostituée.

BALDONADAMENTE, *adv.* (*v.*) Injurieusement.

BALDONADO, *p. p.* V. *Baldonar.*

BALDONAMIENTO, *s. m.* (*v.*) Mépris outrage, injure.

BALDONAR, *v. a.* Injurier, mépriser en face, outrager.

BALDONEAR, *v. a.* (*v.*) V. *Baldonar.*

BALDONO, NA, *adj.* (*v.*) A bon marché, à bon compte.

BALDOSA, *s. f.* Carreau, brique carrée. ‖ *Baldosa de piedra* : dalle : tablette de pierre dure. ‖ (*v.*) Pandore : instrument de musique à trois cordes.

BALDRES, *s. m.* (*v.*) V. *Baldes.*

BALDUQUE, *s. m.* Large ruban qui sert à attacher des liasses de papier.

BALEÁRICO, CA, *adj.* Appartenant aux îles Baléares.

BALEARIO, IA, *adj.* V. *Baleárico.*

BALERÍA, *s. f.* (*mil.*) Grande quantité de balles de métal entassées dans un lieu quelconque, ou encaissées pour être transportées sur le champ de bataille.

* BALERO, *s. m.* (*mar.*) Cuillère à brai.

BALETA, *s. f. dim.* de *Bala.* Ballot de marchandises.

BALHURRÍA, *s. f.* (*boh.*) Gens du commun, bas peuple.

* BALÍ, *s. m.* Bali ou balie : langue savante des Siamois.

BALIDO, *s. m.* Bêlement : le cri des moutons et des brebis.

BALIJERO, *s. m.* Facteur de la poste : homme qui va porter les lettres dans les endroits de traverse.

BALIJA, *s. f.* Valise, malletle : coffre dont les voyageurs se servent pour porter leurs effets. ‖ Malle, valise, sac de cuir dont se servent les courriers pour porter la correspondance.

BALIJON, *s. m. aug.* de *Balija.*

* BALISA, *s. f.* (*mar.*) Balise, amarque, bouée, pieu, fascine ou tonneau, pour indiquer les écueils ou l'entrée des ports.

* BALISTA, *s. f.* (*mil.*) Baliste : machine de guerre pour lancer des pierres, des torches allumées et autres matières combustibles.

* BALISTICA, *s. f.* (*mil.*) Balistique : l'art de mesurer le jet d'un corps pesant, comme une bombe, un boulet.

BALITADERA, *s. f.* Instrument fait avec un roseau fendu, dans lequel on souffle pour imiter la voix d'un petit daim, et faire donner la mère dans le piége qu'on lui a tendu.

BALITAR, *v. n.* (*v.*) Bêler continuellement.

* BALIZA, *s. f.* V. *Balisa, boya.*

BALLACION, *s. f.* (*v.*) L'action de chanter.

BALLAR, *v. n.* (*v.*) V. *Cantar.*

BALLENA, *s. f.* Baleine : cétacée d'une grandeur extraordinaire. ‖ (*astron.*) Baleine : l'une des 16 constellations australes. ‖ Baleine : chacune des lames qu'on tire des fanons ou barbes de baleine, et dont les femmes se servent pour monter leurs habillemens.

BALLENATO, *s. m.* Baleineau : le petit de la baleine.

BALLENER, *s. m.* Vaisseau qui a une forme analogue à celle de la baleine.

BALLESTA, *s. f.* V. *Ballista.* ‖ Arbalète : arme de trait. ‖ *A tiro de ballesta* : (*fig.*) loin, à une grande distance. ‖ *Ballestas*, *pl.* (*boh.*) V. *Alforjas.*

BALLESTADA, *s. f.* L'action de lancer la flèche avec l'arbalète.

BALLESTAZO, *s. m.* Coup d'arbalète.

BALLESTEADO, *p. p.* V. *Ballestear.*

BALLESTEADOR, *s. m.* (*v.*) V. *Ballestero.*

BALLESTEAR, *v. a.* (*vén.*) Tirer de l'arbalète.

BALLESTERA, *s. f.* Embrasure, créneau, meurtrière : ouverture pour le canon et autres armes.

BALLESTERÍA, *s. f.* Balistique : l'art qui enseigne à se servir des armes de jet. ‖ (*vén.*) L'art de faire la chasse aux bêtes fauves. ‖ Assemblage d'arbalètes. ‖ Troupe d'arbalétriers, d'hommes armés d'arbalètes. ‖ Maison où l'on garde les équipages de chasse, et où logent les chasseurs arbalétriers.

BALLESTERO, *s. m.* Arbalétrier : soldat qui tirait de l'arbalète. ‖ Celui dont le métier est de faire des arbalètes. ‖ Balistaire : officier qui gardait autrefois les arbalètes, et qui garde aujourd'hui les armes de toute espèce dont les souverains se servent à la chasse. ‖ *Ballestero de corte* : (*v.*) huissier, portier de la maison du roi et de la salle de son conseil. ‖ *Ballestero de maza* : massier : officier qui porte une masse dans certaines cérémonies. V. *Macero.* ‖ *Ballestero mayor* : ancien emploi dans la maison des rois de Castille. Il est aujourd'hui réuni à celui de grand écuyer.

BALLESTILLA, *s. f. dim.* de *Ballesta.* ‖ Instrument d'hippiatrique, espèce de flammette pour saigner les chevaux. ‖ Arbalestrille : instrument de mathématiques pour mesurer des hauteurs. ‖ (*v.*) Tricherie au jeu de cartes.

BALLESTON, *s. m. augm.* de *Ballesta.* ‖ (*boh.*) Certain tour ou tricherie au jeu de cartes.

***BALLICO**, *s. m.* Painvain, ray-grass, fromentale, faux-froment : herbe de pâturage.

***BALLUCA**, *s. f.* V. *Ballueca.*

BALLUECA, *s. f.* Avoine-folle : plante.

BALON, *s. m.* Balle : grand paquet de marchandises. ‖ Ballon : vessie enflée d'air et recouverte de peau, avec laquelle on joue. ‖ *Balon de papel* : ballon de papier : paquet qui contient 24 rames de papier.

***BALONCITA**, *s. f.* Brule-tout : binet : petit instrument de métal qui sert à brûler une chandelle jusqu'au bout.

BALOTA, *s. f.* Ballotte : petite balle qui sert à donner les suffrages et à tirer au sort.

***BALOTADA**, *s. f.* Ballotade : saut que fait un cheval, en jetant les quatre pieds en l'air.

BALOTADO, *p. p.* V. *Balotar.*

BALOTAR, *v. a.* (*inus.*) Ballotter : aller aux suffrages avec des ballottes.

BALSA, *s. f.* Mare : amas d'eau dormante et bourbeuse. ‖ Balse : sorte de radeau. ‖ Mesure pour le vin, dans l'Andalousie. ‖ Sorte de reservoir où tombe le marc et les autres parties grossières des olives qu'on pressure. ‖ Cantimaron ou catimaron : sorte de navire indien. ‖ Radeau : assemblage de pièces de bois qui forment une espèce de plancher mobile sur l'eau. ‖ Almadie : bateau d'écorce chez les nègres et les sauvages. ‖ (*boh.*) V. *Embarazo.* ‖ *Balsa de sangre* : *Ar.* mare artificielle faite avec beaucoup de peine pour y abreuver le bétail. ‖ *Estar como una balsa de aceite* : (*fig. fam.*) on le dit pour marquer la tranquillité où est une population, société ou assemblée.

BALSADERA, *s. f.* (*v.*) Endroit où il y a des radeaux pour le passage d'une rivière.

BALSADERO, *s. m.* (*v.*) V. *Balsa, balsadera.*

BALSADOIRO, *s. m.* (*v.*) V. *Balsadera.*

BALSAMADO, *p. p.* V. *Balsamar.*

BALSAMAR, *v. a.* (*v.*) V. *Embalsamar.*

BALSAMERITA, *s. f.* Petit vase à baume.

BALSAMÍA, *s. f.* (*v.*) Conte, historiette, histoire faite à plaisir.

BALSÁMICO, CA, *adj.* Balsamique : qui tient du baume.

BALSÁMINA, *s. f.* Balsamine : pomme-de-merveille, momordica : plante. ‖ *Balsámina mayor* : espèce de menthe : plante.

***BALSAMITA**, *s. f.* Menthe-coq : coq-des-jardins, herbe-au-coq : plante dont les feuilles sont très-aromatiques.

BÁLSAMO, *s. m.* Baume : plante d'où découle une liqueur fort aromatique qui porte le même nom. ‖ Baume : onguent, pâte, liqueurs balsamiques. ‖ (*méd.*) La partie la plus pure du sang. ‖ *Bálsamo de copaiba* : copahu : baume que l'on tire par incision d'un arbre du Brésil, appelé copaïba. ‖ *Bálsamo de María* : baume de To-

lu. ‖ *Es un bálsamo* : c'est du nectar On le dit du vin ou des liqueurs qui sont très-généreuses ou qui ont une odeur exquise.

BALSAR, *s. m.* Bruyère. Il n'est usité qu'aux Indes espagnoles.

BALSEADO, *p. p.* V. *Balsear.*

BALSEAR, *v. a.* Passer une rivière sur un radeau.

BALSERO, *s. m.* Celui qui conduit les radeaux.

BALSILLA, *s. f. dim.* de *Balsa.*

BALSOPETO, *s. m.* (*fam.*) Sorte de grande bourse qu'on porte ordinairement sur la poitrine. ‖ (*fig. pop.*) L'intérieur, le cœur de l'homme.

* BALTADOGI, *s. m.* Baltadgy : chef des Bostangis chez les Turcs.

* BALTASAR, *s. m.* (*n. p.*) Balthasar.

BALTEO, *s. m.* (*mil.*) Écharpe d'officier.

* BÁLTICO (MAR), *s. m.* (*géog.*) Mer Baltique.

* BALTRACAN, *s. m.* Baltracan : herbe de Tartarie.

BALUARTE, *s. m.* (*fort.*) Boulevard : tout le terrain d'un bastion ou d'une courtine. ‖ (*fig.*) Rempart : ce qui défend, ce qui protége. ‖ (*id.*) Boulevart : place forte qui couvre un pays.

BALUMA, *s. f.* (*v.*) V. *Balumba.*

BALUMBA, *s. f.* Paquet : volume de plusieurs choses réunies.

BALUMBO, *s. m.* Chose qui est plutôt volumineuse et embarrassante qu'elle n'est lourde.

BALUME, *s. m.* (*v.*) V. *Balumbo.*

* BAMBA, *s. f.* Brandilloire, trémoussoir : balançoire de cordes ou de branches.

BAMBALEAR, *v. n.* (*v.*) BAMBALEARSE, *v. r.* (*v.*) Se brandiller, se balancer. V. *Bambolear.* ‖ (*fig.*) Vaciller, chanceler.

BAMBALINA, *s. f.* Pièce de toile peinte qui forme la partie supérieure d'une décoration de théâtre.

BAMBANEAR, *v. n.* (*v.*) Pendiller : être suspendu en l'air et agité par le vent. V. *Bambonear.*

* BAMBANEO, *s. m.* Vacillation : mouvement de ce qui vacille. V. *Bamboleo.*

BAMBARRIA, *s. f.* (*pop.*) V. *Tonto, bobo.* ‖ Raccroc : coup de hasard au jeu du billard. V. *Chiripa.*

BAMBARRIÓN, *s. m. augm.* de *Bambarria.*

* BAMBIÉ, *s. m.* Bambiaie : oiseau.

BAMBOCHADA, *s. f.* Bambochade.

BAMBOCHE, *s. m.* (*peint.*) Bambochade : tableau dans le genre grotesque ou bas : composition de sujets populaires et d'une nature basse. ‖ (*fam.*) Bamboche : personne de petite taille, grosse et grasse. ‖ *Cara de bamboche* : mafflu, visage gras et rebondi.

BAMBOLEAR (*en*), *v. r.* Se brimbaler, se balancer, s'agiter, se secouer par branle, se dandiner, se mouvoir en balançant, pencher d'un côté et d'un autre. ‖ *Hacer bambolear* : ébranler, donner des secousses.

BAMBOLEO, *s. m.* Dandinement, branle, brandillement, balancement.

BAMBOLLA, *s. f.* (*fam.*) Enflure, faste, ostentation.

BAMBONEAR, *v. n.* BAMBONEARSE, *v. r.* V. *Bambolear.*

BAMBONEO, *s. m.* V. *Bamboleo.*

* BAMBÚ, *s. m.* Bambou : canne faite d'une branche du roseau qui porte le même nom, lequel s'appelle en espagnol *mambú.*

* BANANA, *s. f.* Banane : fruit du bananier.

* BANANO, *s. m.* Bananier, figuier-d'Adam : arbre des Indes.

BANASTA, *s. f.* Grand panier, grande corbeille. ‖ *Estar como sardinas en banasta* : être comme des harengs en caque.

BANASTERO, *s. m.* Celui qui fait ou qui vend de grands paniers, de grandes corbeilles. ‖ (*boh.*) Geôlier de prison.

BANASTILLO, *s. m. dim.* de *Banasta.*

BANASTO, *s. m.* Grand panier de forme arrondie. ‖ (*boh.*) V. *Cárcel.*

BANCA, *s. f.* Bancelle : petit banc sans dossier. ‖ Batte : petit banc de blanchisseuse. ‖ Banque : nom d'un jeu et du fond d'argent qu'a devant lui celui qui tient le jeu. ‖ (*v.*) Banc : petite table sur laquelle les marchands de comestibles étalent leurs marchandises dans les marchés.

BANCADA, *s. f.* Table sur laquelle on tond les draps, et la quantité de drap que l'on peut y placer.

BANCAL, *s. m.* Terrasse : levée de terre dans un jardin. ‖ Divers étages d'un jardin, en terrasse ou en amphithéâtre. ‖ Tapis pour couvrir une table. ‖ *Bancales de piedra, arcilla,* etc. couches, lits de pierres, d'argile, etc.

BANCALERO, *s. m.* Celui qui fabrique des tapis pour les tables.

BANCARIA, *s. f.* V. *Fianza, pension.*

BANCARROTA, *s. f.* Banqueroute : faillite par insolvabilité feinte ou véritable.

BANCAZA, *s. f. augm.* de *Banca.*

BANCAZO, *s. m. augm.* de *Banco.*

BANCO, *s. m.* Banc : long siége où peuvent s'asseoir plusieurs personnes. ‖ Banque : caisse publique à laquelle chacun peut s'intéresser. ‖ Banque : fonction d'un banquier, lieu où il exerce son état. ‖ Établi de menuisier. ‖ Banc de galère. ‖ (*inus.*) V. *Cambista.* ‖ Branche de mors. Il est plus usité au pluriel. ‖ (*boh.*) V. *Cárcel.* ‖ *Banco de arena* : ensablement, banc de sable sec : amas de sable formé par un courant d'eau. ‖ *Banco de la paciencia* : (*mar.*) banc de patience, dans un vaisseau. ‖ *Banco panjado* : (*v.*) machine militaire dont on couvrait le bélier. ‖ *Estar en el banco de la paciencia* : (*fig.*) souffrir patiemment. ‖ *Razon de pié de banco* : bévue, sot raisonnement.

BANDA, *s. f.* Cordon, écharpe : ruban des chevaliers de certains ordres militaires. ‖ *Ar.* Bande de fer autour d'une roue. ‖ (*mar.*) Bande : côté d'un vaisseau. ‖ Bande, troupe, compagnie. ‖ (*blas.*) Bande : une des pièces de l'écu qui va de haut en bas et de droite à gauche. ‖ Bande : parti : ligue. ‖ Bande : troupe d'oiseaux. ‖ Côté. V. *Lado.* ‖ (*v.*) V. *Costado.* ‖ *De la banda de acá* : de ce côté-ci ‖ *Dar á la banda* : (*mar.*) mettre le vaisseau à la bande, sur le côté pour être radoubé. ‖ *De banda á banda* : de part en part. ‖ *Caer ó estar en banda* : (*mar.*) on le dit en mer d'un câble ou d'une manœuvre qui flotte librement sans être tendue. ‖ *Bandas*, *pl.* (*impr.*) Bandes : barres de fer dans les degrés de la presse.

BANDADA, *s. f.* Bande, nuée, troupe. ‖ *Bandada de aves* : troupe d'oiseaux. ‖ *A bandadas* : en foule, par bandes.

BANDADO, DA, *adj.* (*v.*) Qui a des bandes, des raies.

BANDARRIA, *s. f.* Gros marteau dont on se sert sur les vaisseaux.

BANDEADO, *p. p.* V. *Bandear.* ‖ *adj.* (*v.*) V. *Listado.*

BANDEAR, *v. a.* (*inus.*) Traverser, percer de part en part. ‖ (*v.*) V. *Conducir, guiar.* ‖ (*id.*) Brimbaler : secouer par un branle réitéré.

BANDEAR, *v. n.* (*v.*) Cabaler, animer les partis, les factions. ‖ (*id.*) Embrasser, suivre un parti.

BANDEARSE, *v. r.* Savoir se tirer d'affaire, savoir se procurer de quoi vivoter.

BANDEJA, *s. f.* Cabaret : plateau à rebord où l'on met des verres, des tasses, etc.

BANDEJADOR, RA, *s.* (*v.*) Factieux, cabaleur.

BANDEJAR, *v. n.* (*v.*) Comploter, cabaler, former des partis.

BANDERA, *s. f.* Drapeau, bannière, enseigne d'infanterie. ‖ Pavillon : sorte d'étendard qu'on met à un des mâts d'un vaisseau. ‖ Troupe qui combat sous un drapeau. ‖ (*v.*) Bande, troupe, foule de monde sans ordre. ‖ *A banderas desplegadas* : (*fig.*) ouvertement, librement. ‖ *Asegurar la bandera* : assurer son pavillon : tirer un coup de canon en arborant le pavillon de sa nation à bord d'un vaisseau. ‖ *Militar debajo de la bandera de alguno* : (*fig.*) marcher sous les enseignes de quelqu'un, embrasser son opinion, suivre son parti. ‖ *Levantar bandera* : se faire chef d'un parti. ‖ *Dar la bandera* : (*fig. inus.*) baisser pavillon, se reconnaître inférieur.

BANDERADO, *s. m.* (*v.*) V. *Abanderado.*

BANDERETA, *s. f. dim.* de *Bandera.* ‖ Banderole : sorte d'étendard qui sert d'ornement.

BANDERÍA, *s. f.* (*v.*) V. *Band* , *arcidad.*

BANDERICA, *s. f. dim.* de *Bandera.*

BANDERILLA, *s. f. dim.* de *Bandera* ‖ Dard orné d'une banderole, qu'on jette aux taureaux dans les courses. ‖ *Poner á uno una banderilla* : (*fig. fam.*) dire à quelqu'un des choses piquantes, satiriques.

BANDERILLEADO, *p. p.* V. *Banderillear.*

BANDERILLEAR, *v. a.* Lancer des dards ornés de banderoles aux taureaux dans les courses.

BANDERILLERO, *s. m.* Dans les courses de taureaux, celui qui lance des *banderillas.* V. Ce mot.

BANDERIZADO, *p. p.* V. *Banderizar.*

BANDERIZAMENTE, *adv.* (*v.*) D'une manière séditieuse, factieuse.

BANDERIZAR, *v. a.* V. *Abanderizar.*

BANDERIZO, ZA, *adj.* Factieux, cabaleur : celui qui est attaché à une faction, à un parti, qui le suit.

BANDERO, RA, *adj.* (*v.*) V. *Banderizo.*

BANDEROLA, *s. f.* Banderole.

BANDIDO, *p. p.* V. *Bandir.*

BANDIDO, *s. m.* Bandit, brigand : voleur de grand chemin. V. *Bandolero.* ‖ (*v.*) Contumace : accusé qui ne comparaît point après avoir été cité en justice.

BANDIN, *s. m.* (*mar.*) Banc que l'on adosse à la galerie de la poupe dans les galères, bagnes et autres embarcations.

BANDIR, *v. a.* (*v.*) Condamner par contumace.

BANDITA, *s. f. dim.* de *Banda.*

BANDO, *s. m.* Ban : cri public qui annonce un mandement, un édit. ‖ Édit, loi, ordonnance, mandement publié par ban. ‖ Bande, faction, parti, ligue.

BANDOLA, *s. f.* Mandore : espèce de luth. ‖ *Bandolas*, *pl.* (*mar.*) Mâts de fortune.

BANDOLERA, *s. f.* Bandouillère : bande de cuir qui porte le mousqueton des cavaliers. ‖ (*fig.*) Place, emploi de garde du corps.

BANDOLERO, *s. m.* Bandouiller, brigand, voleur de grand chemin.

BANDOLIN, *s. m.* Mandoline, petite mandore, petite guitare.

BANDOSIDAD, *s. f.* (*v.*) V. *Bando, parcialidad.*

BANDUJO, *s. m.* (*v.*) Andouille. V. *Morcon.* (*id.*) Tripaille : les tripes d'un animal. ‖ *Llenar el bandujo* : (*fam.*) farcir sa bedaine.

BANDULLO, *s. m.* (*fam.*) Tripaille : les tripes d'un animal.

BANDURRIA, *s. f.* Mandore : sorte de luth.

BANGE, *s. m.* Bang : arbre d'Afrique dont on tire une espèce de vin.

BANGEMER, *s. m.* Bangemer : camelot [illegible] commun.

BANGO, *s. m.* Bangue : chanvre des In-

des, dont la graine procure une ivresse gaie, et dont les feuilles excitent l'appétit.

*BANIANOS, *s. m. pl.* Banians : idolâtres des Indes qui croient à la métempsycose.

BANIDO, DA, *adj.* (*v.*) *Ar.* Cité par ban à comparaître en justice.

*BANJALUCA, *s. f.* (*géog.*) Banialuc : ville de la Bosnie.

BANOVA, *s. f. Ar.* Couverture de lit.

BANQUERA, *s. f. Ar.* Assemblage de ruches sans mur. ‖ Endroit où des ruches sont placées.

BANQUERO, *s. m.* Banquier, celui qui tient banque et qui fait commerce d'argent de place en place. ‖ Banquier : celui qui tient le jeu de la banque. ‖ (*boh.*) Geôlier.

BANQUETA, *s. f.* Banquette : petit banc à trois pieds. ‖ (*fort.*) Banquette : petite élévation derrière un parapet.

BANQUETE, *s. m.* Banquet : repas magnifique. ‖ (*v.*) *dim.* de *Banco.*

BANQUETEADO, *p. p.* V. *Banquetear.*

BANQUETEAR, *v. n.* (*inus.*) Festiner, banqueter.

BANQUILLO, *s. m. dim.* de *Banco.* ‖ Bancelle, sellette, escabeau.

BANZO, *s. m.* Ensuble : ensouple du métier à broder.

BAÑA, *s. f.* (*vénér.*) Souille, bauge : lieu fangeux ou bourbeux, où se vautre le sanglier.

BAÑADERO, *s. m.* (*vénér.*) V. *Baña.*

BAÑADO, *p. p.* V. *Bañar.* ‖ *Bañado de suela :* on le dit d'un soulier dont la semelle est beaucoup plus large que le pied. ‖ *Bañado en lágrimas :* noyé de larmes.

BAÑADO, *s. m.* Pot-de-chambre : bassin de chaise percée.

BAÑADOR, RA, *s.* Baigneur : qui tient des bains, des étuves, qui baigne. ‖ Abîme : sorte de cuvier dont se servent les chandeliers.

BAÑAR (*en*), *v. a.* Baigner. ‖ Arroser, mouiller, baigner, humecter, tremper. ‖ Glacer : en parlant des confitures, des massepains, etc. ‖ (*peint.*) Glacer : appliquer une couleur brillante et transparente sur une préparation faite exprès pour la recevoir. ‖ V. *Ensanchar.* ‖ *Bañar el sol algun espacio :* éclairer un espace, y donner, en parlant du soleil. ‖ *Bañar con chorro :* doucher. ‖ *Bañarse en agua rosada :* (*fam.*) nager dans la joie.

*BAÑERAS, *s. f.* (*géog.*) Bagnères : ville de France, dans la Gascogne.

BAÑERO, *s. m.* Baigneur, étuviste : celui qui tient des bains.

BAÑIL, *s. m.* (*vénér.*) Souille, bauge du sanglier. ‖ (*id.*) Mare où les bêtes fauves vont se baigner.

BAÑISTA, *s. m.* Celui qui prend les eaux minérales sur les lieux.

BAÑO, *s. m.* Bain : l'action de se baigner. ‖ Bain : l'eau ou toute chose dans laquelle on doit se baigner. ‖ Bain : endroit où l'on se baigne. ‖ Baignoire, bain : vaisseau dans lequel on se baigne. ‖ Couverte, enduit, couche de sucre sur des biscuits, d'émail sur la terre cuite, etc. ‖ (*peint.*) L'action de glacer une couleur. ‖ Bagne : lieu où les Maures et les Turcs renferment leurs esclaves. ‖ (*chim.*) Bain : liqueur, ou substance dans laquelle on place un vaisseau pour faire quelque digestion ou distillation. ‖ *Baño de maria :* (*chim.*) bain-marie : eau bouillante dans laquelle on met quelque vase pour faire cuire les viandes et toutes sortes de choses, ou pour distiller et évaporer une substance qui ne demande pas beaucoup de chaleur. ‖ *Baño de pies.* pédiluve. ‖ *Baño de chorro :* douche.

BAÑUELO, *s. m. dim.* de *Baño.*

*BAOBAL, *s. m.* Baobad : arbre d'Afrique, qui a jusqu'à trente pieds de diamètre.

BAOS, *s. m. pl.* (*mar.*) Baux, barrots, faux tillacs : solives mises par le travers d'un vaisseau pour soutenir les tillacs.

BAPTISMAL, *adj. m. f.* (*v.*) V. *Bautismal.*

BAPTISMO, *s. m.* (*v.*) V. *Bautismo.*

BAPTISTERIO, *s. m.* (*v.*) V. *Bautisterio.*

BAPTIZADO, *p. p.* V. *Baptizar.*

BAPTIZADOR, *s. m.* (*v.* Celui qui baptise.

BAPTIZANTE, *p. a.* V. *Baptizar.* Qui baptise.

BAPTIZAR, *v. a.* (*v.*) V. *Bautizar.*

BAPTIZO, *s. m.* (*v.*) V. *Bautizo.*

BAQUE, *s. m.* (*v.*) Le bruit que fait et le coup que donne un corps en tombant.

BAQUERIZA, *s. f.* (*v.*) Étable pour le gros bétail.

BAQUETA, *s. f.* Baguette de fer, de bois, de baleine pour bourrer les armes à feu. ‖ Baguette, roussine de cavalier. ‖ Baguette de tambour. ‖ *Tratar, mandar a baqueta :* (*fig.*) mener, commander à la baguette, tambour battant, avec hauteur et dureté. ‖ *Dar baquetas :* passer par les baguettes.

BAQUETAZO, *s. m.* Coup que donne, et bruit que fait le corps en tombant.

BAQUETEADO, *p. p.* V. *Baquetear.*

BAQUETEAR, *v. a.* Passer par les baguettes.

BAQUETILLA, *s. f. dim. de Baqueta.*

BAQUICO, CA, *adj.* Bachique : qui appartient à Bacchus.

BAQUIO, *s. m.* Bacche, bacchique : pied de vers grec ou latin, d'une brève et deux longues.

*BARAHUNDA, *s. f.* Cohue, tracas, confusion : assemblée où tout le monde parle confusément : mouvement accompagné de trouble, d'embarras.

BARAJA, *s. f.* Jeu de cartes. ‖ (*v.*) V. *Riña, reyerta.* ‖ *Entrarse ó meterse en baraja :* donner gain de cause.

BARAJADO, *p. p.* V. *Barajar.*

BARAJADOR, *s. m.* (*v.*) V. *Pendenciero, litigioso.*

BARAJADURA, *s. f.* L'action de mêler les cartes au jeu.

BARAJAR, *v. a.* Battre, mêler les cartes au jeu. ‖ Rompre le dé au trictrac ou à d'autres jeux. ‖ (*fig.*) Brouiller, confondre, mêler : mettre en confusion. ‖ (*v.*) Fouler aux pieds, emporter d'emblée, tambour battant. ‖ *Barajar colores* : barioler : peindre de diverses couleurs mal assorties. ‖ *Barajar un negocio* : embrouiller une affaire. ‖ *Barajarle á alguno una pretension* : traverser les desseins de quelqu'un, le croiser dans ses prétentions. ‖ *Barajar una proposicion* : rejeter une proposition, n'en pas faire cas. ‖ *Paciencia y barajar* : (*fam.*) patience, patience.

BARAJAR, *v. n.* (*v.*) Se quereller, se disputer.

BARANDA, *s. f.* V. *Barandilla.* ‖ (*mar.*) Lisse d'appui.

BARANDADO, *s. m.* Balustrade : assemblage, série de balustres d'un garde-fou, d'un balcon, etc.

BARANDAL, *s. m.* Les deux parties de la rampe d'un escalier, qui servent, l'une de support, et l'autre de lien aux balustres.

BARANDILLA, *s. f.* Garde-fou composé de balustres qu'on met aux balcons, aux rampes d'escaliers, et qui sert aussi à faire des divisions dans les appartemens. ‖ Barre : place marquée où l'on doit se tenir devant un tribunal. ‖ Élite des docteurs et des professeurs d'une université.

BARANGAY, *s. m.* Vaisseau, barque à rames en usage chez les Indiens.

*BARANGO, *s. m.* Barange : chez les Grecs du Bas-Empire, officier qui avait soin des clefs de la ville où se trouvait l'empereur.

BARAR (*en*), *v. n.* Ensabler : échouer sur le sable, s'engraver, s'engager dans le sable.

BARATA, *s. f.* (*fam.*) Échange, troc. ‖ V. *Baratura.* ‖ Sorte de coup au jeu de trictrac. ‖ *A la barata* : *adv.* confusément, sans direction, sans ordre. ‖ *Mala barata* (*v.*) : abandon, dissipation du bien, de la fortune qu'on possède.

BARATADOR, *s. m.* (*v.*) Menteur, trompeur.

BARATAR, *v. a.* (*v.*) Échanger, troquer. ‖ (*v.*) Prendre ou donner une chose pour un prix inférieur à la valeur réelle.

BARATEAR, *v. n.* Marchander. ‖ (*v.*) Donner une chose à bas prix.

BARATERÍA, *s. f.* (*v.*) Fraude, tromperie dans le commerce. ‖ (*mar.*) Baratterie : tromperie d'un patron de navire par déguisement de marchandise ou fausse route.

BARATERO, RA, *adj.* (*v.*) Trompeur, frauduleux.

BARATERO, *s. m.* Celui qui se fait donner de l'argent bon gré mal gré par le joueur qui gagne.

BARATIJAS, *s. f. pl.* Bagatelles, babioles, colifichets, brimborions : choses de peu de valeur.

*BARATILLERO, *s. m.* Fripier : celui qui fait métier d'acheter, de vendre de vieux habits.

BARATILLO, *adj. dim.* de *Barato.* ‖ Friperie : assemblage de vieilleries étalées pour être vendues. ‖ Lieu où l'on étale des vieilleries pour les vendre. ‖ (*v.*) Rassemblement de gens du bas peuple à l'entrée de la nuit, dans quelques lieux publics, pour faire des échanges frauduleux.

BARATÍSIMO, MA, *adj. sup.* de *Barato.*

BARATISTA, *s. m.* (*v.*) Brocanteur : marchand qui échange des marchandises.

BARATO, TA, *adj.* Bon marché : qui se vend au-dessous du prix ordinaire. ‖ (*fig.*) Facile, qui coûte peu. ‖ *Lo barato es caro* : on n'a jamais bon marché de mauvaise marchandise. ‖ *No hay cosa mas barata que la que se compra* : les dons et les services coûtent ordinairement plus cher que les choses achetées. ‖ *De barato* : *adv.* V. *De balde.*

BARATO, *s. m.* L'argent qu'un joueur qui gagne donne volontairement à quelqu'un. ‖ Fraude, tromperie. ‖ (*v.*) V. *Abundancia, sobra, baratura.*

BARATO, *adv.* A bon marché, à bas prix. ‖ *Ni juega, ni da barato.* On le dit d'un homme indifférent qui ne prend parti pour ni contre.

BARATON, *s. m.* (*v.*) V. *Baratista.*

BARATRO, *s. m.* (*poés.*) L'enfer.

BARATURA, *s. f.* Mes-vente, ou mévente : vente à trop bas prix.

BARAUNDA, *s. f.* Grand bruit, confusion.

BARAUSTADO, *p. p.* V. *Barauster.* ‖ *adj.* (*boh.*) Poignardé : assassiné à coups de poignard, criblé de coups de poignard.

BARAUSTADOR, *s. m.* (*boh.*) Le poignard.

BARAUSTAR, *v. a.* (*v.*) Confondre, bouleverser. ‖ (*boh.*) Attaquer.

BARAUSTE, *s. m.* (*v.*) V. *Balaustre.*

BARAUSTRE, *s. m.* (*v.*) V. *Balaustre.*

BARAUSTRILLO, *s. m.* (*v.*) *dim.* de *Barauster.*

BARBA, *s. f.* Menton : la partie du visage qui est au-dessous de la bouche. ‖ Barbe : poil des joues et du menton. ‖ Premier essaim qui sort d'une ruche. ‖ Le haut de la ruche où se portent les abeilles lorsqu'il se forme un nouvel essaim. ‖ Barbe de chèvre, de bouc. ‖ *Barba á barba* : *adv.* (*inus.*) face à face. ‖ *Barba cabruna* : barbe-de-bouc : plante. ‖ *Barba de Aaron* : pied-de-veau : plante. ‖ *Barba de cabra* : barbe-de-bouc : plante. ‖ *A barba regada* : *adv.* en

pieusement, abondamment. ‖ *Á la barba de alguno* : V. *Á las barbas de alguno*. ‖ *Andar, estar, traer la barba sobre el hombro* : être sur ses gardes. ‖ *Echar á la buena barba* : charger quelqu'un de payer la dépense commune de tous. ‖ *Por barba* : *adv.* V. *Por cabeza*. ‖ *Escotar tanto por barba* : payer à l'écot, tant par tête. ‖ *Apuntar la barba* : poindre, en parlant de la barbe. ‖ *Hacer la barba* : raser : faire la barbe. ‖ *Hombre de barba* : homme de tête. ‖ *Llevar á uno de la barba ó por la barba* : mener quelqu'un par le nez. ‖ *Barba hendida* : menton fourchu. ‖ *Barba de Júpiter* : ébène de Créte, barbe-de-Jupiter : plante. ‖ *Barbas, pl.* Barbes, chevelu : amas de racines très-minces des plantes. ‖ Barbe : maladie des chevaux. ‖ *Barbas de ballena* : barbes de baleine. ‖ *Barbas honradas* : (*fig.*) personne respectable. ‖ *Á las barbas, en las barbas de alguno* : sur la moustache de quelqu'un, en sa présence et malgré lui. On dit aussi en français : à bout portant, à brûle pourpoint. ‖ *Tener buenas barbas* : (*fam.*) avoir une bonne mine, une figure agréable, être jolie, en parlant d'une femme. ‖ *Tener pocas barbas* : (*fam.*) être un enfant, un morveux, un blanc-bec. ‖ *Subirse á las barbas* : se révolter contre un supérieur. ‖ *Quedarse pelando las barbas* : se mordre les pouces d'avoir perdu une bonne occasion. ‖ *Pelarse las barbas* : (*fam.*) être dans une violente colère.

BARBA, *s. m.* Cassandre : acteur qui joue au théâtre les rôles de vieillard.

BARBACANA, *s. f.* (*fort.*) Barbacane, fausse-braie : seconde enceinte dont le terre-plein touche à l'escarpe de la première. ‖ Parapet : mur à hauteur d'appui autour d'une place, etc.

BARBADA, *s. f.* Ganache : extrémité de la machoire inférieure du cheval. ‖ Gourmette : chalnette de fer attachée à la branche de la bride. ‖ Barbue : poisson de mer. ‖ *Agua de la Barbada* : eau des Barbades : sorte de rossolis fait avec le suc des cannes à sucre. ‖ *Poner la barbada* : gourmer : mettre la gourmette.

BARBADAMENTE, *adv.* (*inus.*) V. *Fuertemente, varonilmente*.

BARBADILLO, LLA, *adj. dim.* de *Barbado*.

BARBADO, DA, *adj.* Barbu : qui a de la barbe. ‖ V. *Barbato*.

BARBADO, *s. m.* V. *Hombre*. ‖ Plant avec ses racines. ‖ Rejeton d'un arbre. ‖ (*bot.*) V. *Cabron*.

BARBAJA, *s. f.* Scorsonaire laciniée : plante. ‖ *Barbajas, pl. Ar.* les premières racines que jettent les arbres et les plantes.

BARBAJUELAS, *s. f. dim.* de *Barbajas*.

BARBAR, *v. n.* Commencer à avoir de la barbe. ‖ Essaimer : produire un essaim, en parlant des abeilles. ‖ Commencer à pousser des racines, en parlant des plantes et des arbres.

* BÁRBARA, *s. f.* (*n. p.*) Barbe.

BÁRBARA (SANTA), *s. f.* Sainte-Barbe : endroit d'un vaisseau où l'on tient la poudre.

BÁRBARAMENTE, *adv.* Barbarement, rudement, grossièrement, cruellement, furieusement.

BARBARAZO, *s. m. augm.* de *Bárbaro*.

BARBARESCO, CA, *adj.* (*inus.*) Barbare : qui appartient aux barbares. ‖ Barbaresque : des peuples de la Barbarie.

* BARBARESCOS, *s. m. pl.* Barbaresques : habitans, peuples de la Barbarie.

BARBARIA, *s. f.* (*v.*) V. *Barbarie*.

BARBÁRICAMENTE, *adv.* V. *Bárbaramente*.

BARBÁRICO, CA, *adj.* (*v.*) V. *Bárbaro*.

BARBARIDAD, *s. f.* Barbarie, cruauté, inhumanité. ‖ Témérité, audace. ‖ Grossièreté, défaut de politesse et de culture dans l'esprit.

BARBARIE, *s. f.* Barbarie : manque de civilisation, de politesse, de civilité ; rusticité, rudesse.

BARBARÍSIMO, MA, *adj. sup.* de *Bárbaro*.

BARBARISMO, *s. m.* Barbarisme : emploi de mots qui n'appartiennent pas à la langue dans laquelle on les emploie. ‖ (*poés.*) Troupe, multitude de barbares. ‖ (*fam.*) V. *Barbarie*. ‖ Expression, propos inconsidéré, imprudent, leste.

BARBARIZADO, *p. p.* (*inus.*) V. *Barbarizar*.

BARBARIZAR, *v. a.* Rendre grossier, barbare.

BÁRBARO, RA, *adj.* Barbare, cruel, inhumain, Lestrigon. ‖ Hardi, téméraire, audacieux. ‖ Grossier, barbare, sauvage, Visigoth, sans politesse.

BARBAROTE, *s. m. augm.* de *Bárbaro*.

BARBATO, TA, *adj.* Chevelu. On le dit d'une comète qui a une espèce de chevelure formée par la lumière.

BARBAZA, *s. f. augm.* de *Barba*.

BARBEAR (*con*), *v. n.* Atteindre quelque part avec le menton. ‖ (*mar.*) Abriver : aller près du rivage, en parlant d'un bateau. ‖ Raser, passer près. ‖ *Barbeando* : bord à bord.

BARBECHADO, *p. p.* V. *Barbechar*.

BARBECHAR, *v. a.* Jachérer, labourer des jachères : donner le premier labour à des terres qu'on a laissé reposer.

BARBECHERA, *s. f.* Terre ou terres en jachère, c'est-à-dire en repos de trois années l'une, pour être ensuite cultivées de nouveau. ‖ Saison dans laquelle on laboure les jachères. ‖ L'action et l'effet de jachérer.

BARBECHO, *s. m.* Premier labour qu'on donne à une terre en jachère. ‖ Guéret, recassis : terre labourée pour être ensemencée.

Como en un barbecho, ó como por un barbecho. On le dit de la personne qui se jette à corps perdu dans quelque affaire.

BARBERA, *s. f.* La femme du barbier.

BARBERÍA, *s. f.* Barberie : métier de barbier. ‖ Boutique de barbier. ‖ Barberie : pièce, lieu où l'on rase.

BARBERILLO, *s. m. dim.* de *Barbero.* ‖ Perruquier petit-maître.

BARBERO, *s. m.* Barbier : celui dont la profession est de faire la barbe.

BARBETA, *s. f.* Barbette : plate-forme sans épaulement, où l'artillerie est à découvert. ‖ (*mar.*) Bridure, genope. ‖ *Tirar á barbeta : estar á barbeta* : tirer, être à barbette : pour dire tirer, être à découvert.

BARBIBLANCO, CA, *adj.* Qui a la barbe blanche.

BARBICA, *s. f. dim.* de *Barba.*

BARBICACHO, *s. m.* Mentonnière : ruban attaché à la calotte du chapeau, et descendant jusque sous le menton. Il sert à tenir le chapeau enfoncé.

BARBICANO, NA, *adj.* Grison : qui a des poils blancs dans la barbe. ‖ Barbican : oiseau.

BARBIESPESO, SA, *adj.* Qui a la barbe épaisse.

BARBIHECHO, CHA, *adj.* Qui vient d'être rasé.

BARBILAMPIÑO, ÑA, *adj.* Qui a peu de barbe : imberbe.

BARBILLA, *s. f. dim.* de *Barba.* ‖ Le bout, l'extrémité du menton. ‖ Barbillon : abcès qui vient sous la langue aux chevaux et aux bœufs, et qui les empêche de manger.

BARBILLERA, *s. f.* Étoupe qu'on met sur les tonneaux où le vin fermente pour absorber la partie extravasée par la fermentation, et la faire passer dans d'autres vaisseaux. ‖ (*v.*) Ruban qu'on met à un cadavre autour de la tête et de la mâchoire inférieure, pour lui tenir la bouche fermée.

BARBILLO, *s. m.* Barbillon : petit barbeau : poisson.

BARBILUCIO, CIA, *adj.* (*inus.*) Joli : qui a bonne mine.

BARBINEGRO, GRA, *adj.* Qui a la barbe noire.

BARBIPONIENTE, *adj.* (*fam.*) Qui est en âge de puberté, à qui le poil follet vient. ‖ (*fig.*) Qui est commençant, qui est novice dans une science ou exercice quelconque.

BARBIRUBIO, BIA, *adj.* Qui a la barbe blonde ou rousse.

BARBIRUCIO, CIA, *adj.* Grison : qui a la barbe grise par le mélange de poils noirs et blancs.

BARBITA, *s. f. dim.* de *Barba.*

BARBITAHEÑO, *adj.* Celui qui a la barbe dure.

BARBO, *s. m.* Barbeau : poisson d'eau douce, ainsi nommé parce qu'il a des barbes à chacun des deux côtés de la gueule. ‖ *Barbo de mar* : barbonne : poisson de mer. ‖ *Barbo marino* : surmulet : poisson de mer.

BARBON, *s. m.* Homme barbu. ‖ Barbu : frère laïque parmi les chartreux, parce qu'il a la barbe longue pour être distingué des moines qui l'ont rasée.

BARBOQUEJO, *s. m.* Corde qu'on fait passer dans la bouche, et qui fait le tour de la mâchoire inférieure des chevaux, pour tenir lieu de bride. ‖ (*v.*) V. *Barbillera*, dans sa deuxième acception. ‖ (*mar.*) Barbejean, sous-barbe de beaupré.

BARBOTA, *s. f.* Barbote, loche franche : poisson d'eau douce.

BARBOTADO, *p. p.* V. *Barbotar.*

BARBOTAR, *v. a.* Marmotter : parler entre les dents, confusément.

BARBOTE, *s. m.* V. *Barbera.*

BARBOTEAR, *v. a.* (*v.*) V. *Atrancar, fortificar.*

BARBUDO, DA, *adj.* Barbu : qui a beaucoup de barbe. ‖ (*boh.*) Bouc : le mâle de la chèvre.

BARBUDO, *s. m.* Plante avec racines : rejeton, bouture.

BARBULLA, *s. f.* Cohue : assemblée où tout le monde parle tumultuairement et avec confusion.

BARBULLAR, *v. a.* Barbouiller : parler sans ordre et précipitamment.

BARBULLON, NA, *adj.* Barbouilleur : bavard, confus, inintelligible.

BARCA, *s. f.* Bac, gabarre : bateau plat qui sert à la navigation des rivières. ‖ *Barca llana* : (*mar.*) prame.

BARCADA, *s. f.* Batelée, navée : la charge d'un bateau, d'une gabarre. ‖ Voyage, traversée que fait un bateau sur une rivière d'un bord à l'autre.

BARCAGE, *s. m.* Naulage : ce qu'on paie à un batelier pour passer une rivière. ‖ Vaisseau de transport.

BARCAZA, *s. f. augm.* de *Barca.*

BARCAZO, *s. m. augm.* de *Barco.*

BARCELONENSE, *adj. m. f.* V. *Barcelonés.*

BARCELONES, SA, *adj.* et *s.* Barcelonais : de Barcelone, qui appartient à Barcelone.

BARCENO, NA, *adj.* V. *Barcino.*

BARCEO, *s. m.* Brins secs de sparte ou de genêt arrangés en forme de paillasson, dont se servent les gens pauvres dans plusieurs villages de la Vieille-Castille, en place de nattes.

BARCINA, *s. f.* Filet de sparte dont on se sert pour empaqueter de la paille et le transporter. On donne le même nom au paquet.

BARCINAR, *v. n.* Ramasser les bottes de blé et les mettre sur une charrette pour les transporter à l'aire.

BARCINO, NA, *adj.* Roux, gris roussâtre, blanc roussâtre : couleur ordinaire des chiens et des vaches.

BARCO, *s. m.* Barque, bateau à quille : petit bâtiment qui sert sur mer et sur les rivières. ‖ *Barco costeño* . cabotier, bâtiment caboteur. ‖ *Barco crucero* : bâtiment croiseur. ‖ *Barco cubierto* : bâtiment ponté. ‖ *Barco desmantelado* : bâtiment désemparé. ‖ *Barco empeñado* : bâtiment affalé. ‖ *Barco mercante*, ou *mercantil* : bâtiment marchand. ‖ *Barco velero* : fin voilier.

BARCOLONGO, *s. m.* Galiote : barque longue : petit bâtiment ponté, à un seul mât et à une seule voile, et dont la proue est ronde.

BARCOLUENGO, *s. m.* (*v.*) V. *Barcolongo.*

BARCON, *s. m.* (*inus.*) *augm.* de *Barco.*

BARCOTE, *s. m.* Espèce de barque.

BARDA, *s. f.* Barde : armure en lames sur le poitrail, les flancs et la croupe du cheval. ‖ Chaperon de mur fait de ronces ou de paille cimentée avec de la terre et des pierres. ‖ Houssage : fermeture d'un moulin à vent. ‖ *Aun hay sol en bardas* : (*fig.*) On le dit pour encourager, en persuadant qu'on a encore de l'espoir sur quelque chose.

BARDADO, *p. p.* V. *Bardar.* ‖ *adj.* Bardé : qui est armé, couvert d'une barde. On le disait des chevaux.

BARDAGUERA, *s. f.* Saule-osier, marsaut : arbre.

BARDAJA, *s. m.* Bardache : sodomite, qui se livre au giton.

BARDAJE, *s. m.* (*v.*) V. *Bardaja.*

BARDAL, *s. m.* Clôture, enceinte. ‖ *Salta bardales* : inquiet, remuant, pétulant. Il se dit des enfans et des jeunes gens. ‖ (*pop.*) Gigue : grande fille dégingandée qui ne fait que sautiller, que gambader.

* BARDANA, *s. f.* Bardane ou glouteron : plante qui croît le long des chemins.

BARDANZA, *s. f.* (*v.*) Il n'est usité que dans cette phrase : *andar de bardanza* : aller d'un côté à l'autre, errer çà et là.

BARDAR, *v. a.* Barder : armer un cheval avec la barde. ‖ Couvrir les murs des jardins, des vergers et autres propriétés avec des ronces, des pierres ou de la paille cimentée avec de la terre, pour les conserver.

* BAR-DEL-AUBA, *s. m.* (*géog.*) Bar-sur-Aube : ville de France.

* BAR-DEL-DUQUE, *s. m.* (*géog.*) Barle-Duc : ville de France.

* BAR-DEL-SENA, (*géog.*) Bar-sur-Seine : ville de France.

BARDILLA, *s. f. dim.* de *Barda.*

* BARDITO, *s. m.* Bardit : chant des Bardes.

* BARDO, *s. m.* Barde : poëte celte qui chantait les héros.

BARDOMA, *s. f.* Boue : fange puante.

BARDOMERA, *s. f.* Broussailles que charrient les rivières dans les crues.

* BARFOL, *s. m.* Barfoul : étoffe : pagne des nègres.

BARGA, *s. f.* Berge : bord escarpé d'une rivière, d'une côte. ‖ (*v.*) Petite maison couverte de chaume.

BARGANTE, *p. a.* (*v.*) V. *Bargar.* On ne le disait que dans cette phrase adverbiale, *no bargante*, laquelle équivaut à *no embargante.* V. ce mot.

* BARGELAC, *s. m.* Bergelach : oiseau de la Tartarie.

* BARICOTE, *s. m.* Baricot : fruit et boisson de Madagascar.

* BARIFONÍA, *s. f.* Baryphonie : faiblesse de la voix.

* BARIGEL, *s. m.* Barigel, barisel : chef des shires à Rome.

* BÁRITA, *s. f.* Baryte : terre alcaline très-pesante.

BARÍTONO, *s. m.* (*inus.*) Baryton : voix entre la taille et la basse.

BARJOLETA, *s. f.* (*v.*) V. *Barjuleta.*

BARJULETA, *s. f.* Bougette : havresac : sac de cuir où l'on porte ses effets sur le dos en voyageant à pied. ‖ Bourse de cuir dont se servent quelques chapitres de l'Aragon pour garder l'argent qu'on retient sur le traitement des individus absens.

* BARLERIA, *s. f.* Barleria : plante de l'Amérique.

BARLOAR, *v. n.* (*mar.*) Aborder : accrocher, amarrer un vaisseau à un autre, en les rapprochant par leurs flancs.

* BARLOAS, *s. m.* (*mar.*) Embossure : nœud que l'on fait sur une manœuvre, et auquel on ajoute un amarrage : hale-à-bord.

BARLOVENTEAR, *v. n.* (*mar.*) Bordayer : louvoyer : courir des bordées, gouverner alternativement d'un côté et d'un autre, lorsque le vent ne permet pas de suivre la route. ‖ (*fig.*) Errer, ne se fixer nulle part.

BARLOVENTO, *s. m.* (*mar.*) Le dessus du vent : lieu, point d'où souffle le vent. Il se dit relativement à la position des vaisseaux sur mer. ‖ *Ganar el barlovento* : prendre le dessus du vent, gagner le vent. ‖ *A barlovento* : (*mar.*) au vent. ‖ *De barlovento* : (*id.*) du vent.

BARNABÍTA, *s. m.* Barnabite : clerc régulier de Saint-Paul.

* BARNACLE, *s. m.* Barnache, oie de mer : oie de passage.

BARNIZ, *s. m.* Vernis : enduit liquide qui se dessèche à l'air, et dont on couvre la surface des corps pour la rendre lisse et luisante. ‖ Gomme de genièvre : c'est la principale drogue qui entre dans la composition du vernis, et qui lui a donné le nom. ‖ Encre d'imprimerie composée de terebenthi

se, d'huile de noix ou de lin, et de noir de fumée. ‖ Fard pour le teint.

BARNIZADO, *p. p.* V. *Barnizar.*

BARNIZAR, *v. a.* Vernir : enduire de vernis.

BARÓMETRO, *s. m.* (*phys.*) Baromètre : instrument qui indique la pesanteur de l'air.

BARON, *s. m.* Baron : titre de noblesse.

BARONESA, *s. f.* Baronne : la femme d'un baron.

BARONÍA, *s. f.* Baronnie : seigneurie et terre d'un baron.

*BAROSANEMO, *s. m.* Barosanème : instrument pour connaître la force du vent.

*BAROSCOPIO, *s. m.* Baroscope : on appelle ainsi l'instrument qui indique les différences de pesanteur de l'air sans les mesurer. On donnait ce nom au baromètre, mais improprement.

BARQUEAR, *v. n.* Aller et venir sur une barque, la conduire çà et là.

BARQUERO, *s. m.* Batelier, passeur : celui qui conduit un bac, un batelet.

BARQUETA, *s. f. dim.* de *Barca.*

BARQUETE, *s. m.* (*v.*) Chaloupe : esquif. petit bâtiment léger.

BARQUICHUELO, *s. m. dim.* de *Barco.* Batelet : petit bateau.

BARQUILLA, *s. f. dim.* de *Barca.* Bachot : petit bac. ‖ (*mar.*) Bateau de loch. ‖ Gaufrier : ustensile pour faire des gaufres, des plaisirs.

BARQUILLERO, *s. m.* Oublieur : pâtissier qui fait et vend des oublies. ‖ Pâtissier qui fait et vend des gaufres, des plaisirs. ‖ Gaufrier : moule pour faire cuire les gaufres, les plaisirs.

BARQUILLO, *s. m. dim.* de *Barco.* V. *Barquichuelo.* ‖ Plaisir : pâte mince sans levain et sucrée, roulée en entonnoir, en tube. ‖ Gaufre : sorte de pâtisserie. ‖ Grêlon : instrument de cirier pour grêler la cire.

BARQUIN, *s. m.* Soufflet de forge.

BARQUINAZO, *s. m.* (*fam.*) V. *Baque.*

BARQUINERA, *s. f.* V. *Barquin.*

BARQUINO, *s. m.* V. *Odre.*

BARQUITO, *s. m. dim.* de *Barco.*

BARRA, *s. f.* Barre : pièce de métal, ordinairement de fer, longue et étroite, qui sert de levier pour soulever des fardeaux. On s'en sert aussi pour jouer en la jetant au loin. ‖ Lingot : masse de métal qui n'est pas mis en œuvre. ‖ Passe : petite verge de fer en arc fixée sur une table de billard, et sous laquelle il faut faire passer la bille. ‖ Barre : banc de sable qui barre une rivière ou un port. ‖ Dans les draps, c'est la tache ou trait d'une couleur différente de celle de la pièce entière, et qui provient d'un défaut dans le tissu. ‖ (*blas.*) Barre : pièce de l'écu qui va du haut de la gauche au bas de la droite. ‖ *De barra á barra* : de part en part, d'un bout à l'autre. ‖ *Jugar ó tirar á la barra* : jeter la barre, lancer la barre. ‖ *Tirar la barra* : (*fig.*) vendre au plus haut prix. ‖ *Estirar la barra* : (*fig.*) faire de grands efforts pour obtenir quelque chose. ‖ *Barras, pl.* barres : on appelle ainsi les limites du jeu de l'anneau. ‖ Les deux pièces du métier à broder qui sont percées de trous pour étendre l'étoffe au point qu'on veut. ‖ Les deux arcs de bois qui forment les bâts des bêtes de somme. ‖ *Estar en barras* : au jeu de l'anneau, c'est être près d'y faire passer la boule. ‖ (*fig. inus.*) Avoir des affaires, qu'on poursuit, en bon état; c'est-à-dire, au point de réussite. ‖ *Sin daño de barras* : (*fig.*) sans préjudice d'autrui ni de soi-même, bagues sauves.

BARRABASADA, *s. f.* (*fam.*) Diablerie, espiéglerie. ‖ Echauffourée : entreprise téméraire, mal concertée, malheureuse.

BARRACA, *s. f.* Baraque, hutte : petite loge de bois ou de terre, d'une construction rustique.

BARRACHEL, *s. m.* Chef de sbires.

*BARRACO, *s. m.* V. *Verraco.* ‖ Barcel : sorte de canon ancien.

BARRADO, DA, *adj.* Barré. Il se dit des pièces de drap tachées en long. C'est un défaut provenant du tissu. ‖ (*blas.*) Barré : on le dit d'un écu sur lequel on met des barres.

BARRAGAN, *s. m.* (*v.*) Compagnon. ‖ (*v.*) Célibataire, garçon. ‖ Bourracan, gros camelot, étoffe. ‖ (*v.*) Vaillant : courageux.

BARRAGANA, *s. f.* (*v.*) Femme entretenue, concubine qui demeurait dans la maison de celui qui l'entretenait. ‖ (*v.*) Femme mariée qui ne jouissait pas des droits civils. ‖ (*v.*) V. *Compañera.*

BARRAGANADA, *s. f.* (*v.*) Exploit : tour de force, action signalée d'un jeune homme.

BARRAGANERIA, *s. f.* (*v.*) V. *Amancebamiento.*

* BARRAGANETES, *s. m.* (*mar.*) Allonges de revers.

BARRAGANÍA, *s. f.* (*v.*) V. *Amancebamiento.* ‖ (*v.*) V. *Barraganada.*

BARRAL, *s. m.* Vase pour les liquides, de la contenance ou capacité de vingt-cinq litres.

BARRANCA, *s. f.* Ravin : fondrière : lieu cavé par les eaux de pluie. ‖ *Conseguir una cosa por zancas y por barrancas* : obtenir une chose par des moyens difficiles et extraordinaires.

BARRANCAL, *s. m.* (*v.*) V. *Barranco.*

BARRANCO, *s. m.* V. *Barranca.* ‖ (*fig.*) Difficulté, obstacle, embarras dans une entreprise.

BARRANCOSO, SA, *adj.* Creux, creusé, plein de crevasses, de fondrières, en parlant d'un terrain.

BARRANQUERA, *s. f.* (*v.*) V. *Barranca.*

BARRANQUILLO, ITO, *s. m. dim.* de *Barranco.*

BARRAQUE, *s. m.* V. *Traque-barraque.*

***BARRAQUEAR**, *v. a.* V. *Verraquear.*

BARRAQUILLA, *s. f. dim.* de *Barraca.* Chaumière.

BARRAQUILLO, *s. m.* (*v.*) Pièce moyenne d'artillerie de campagne.

BARRAR, *v. a.* V. *Embarrar.* ‖ (*v.*) V. *Barrear.*

BARRATE, *s. m.* Soliveau, petite solive.

BARREAR, *v. a.* Barrer, barricader, fortifier. ‖ Barrer, biffer, rayer : effacer l'écriture par des traits, des barres. V. *Barretear.*

BARREAR, *v. n.* Glisser. Il se dit de la lance lorsqu'elle glisse sur l'armure du soldat sans le blesser.

BARREARSE, *v. r.* Se vautrer dans la fange, dans sa bauge. On le dit des sangliers. ‖ V. *Atrincherarse.*

BARREDA, *s. f.* V. *Barrera.*

BARREDERA, *adj.* et *s. f.* V. *Red barredera.* ‖ *Barrederas, pl.* (*mar.*) Bonnettes : petites voiles qu'on ajoute aux grandes pour les allonger lorsqu'il fait peu de vent.

BARREDERO, *s. m.* Écouvillon : balai de vieux linge pour nettoyer le four avant d'y mettre le pain.

BARREDERO, RA, *adj.* (*fig.*) Il se dit de ce qui a la faculté d'entraîner, d'emporter.

BARREDOR, RA, *s.* (*inus.*) Balayeur : celui qui balaie.

BARREDURA, *s. f.* L'action de balayer. ‖ *Barreduras, pl.* Balayures : ordures ramassées avec le balai. ‖ Résidu, rebut de grains ou de choses semblables que l'on a triées.

BARRENA, *s. f.* Vrille, tarière : outil propre à percer le bois. ‖ Foret pour percer les roches et les faire sauter avec de la poudre à canon.

BARRENADO, *p. p.* V. *Barrenar.* ‖ *Barrenado de cascos :* (*fig.*) tête félée ; fou, écervelé.

BARRENAR, *v. a.* Forer, percer avec la vrille, avec le foret. ‖ Percer un vaisseau pour le couler à fond. ‖ (*fig.*) Frustrer quelqu'un de ses droits, de ses espérances, traverser ses desseins.

BARRENDERO, *s. m.* Balayeur : celui qui fait métier de balayer.

BARRENERO, *s. m.* Dans les mines d'Almaden, c'est l'enfant qui porte aux ouvriers les forets pour percer les roches et les faire sauter avec de la poudre a canon.

***BARRENILLA**, *s. f.* Perçoir, lanceret.

BARRENO, *s. m.* V. *Barrena.* ‖ Grande vrille. ‖ Le trou fait avec la vrille dans le bois. ‖ Trou percé dans une roche pour être rempli de poudre et la faire sauter. ‖ (*fig.*) Vanité, présomption. ‖ *Dar barreno :* percer un bâtiment pour le couler à fond.

BARREÑA, *s. f.* (*v.*) V. *Barreño.*

BARREÑO, *s. m.* Bassin, terrine : vaisseau de bois ou de terre destiné aux usages domestiques.

BARREÑON, *s. m. augm.* de *Barreño.*

BARREÑONCILLO, *s. m. dim.* de *Barreñon.*

BARRER, *v. a.* Balayer : ôter les ordures d'un lieu avec le balai. ‖ Goreter : nettoyer avec le goret les parties du bâtiment qui sont dans l'eau. ‖ (*fig.*) Balayer : emporter tout ce qu'on trouve. ‖ *Barrer las costas :* écumer les mers, les côtes, les parcourir en corsaire, en pirate.

BARRERA, *s. f.* Glaisière : lieu d'où l'on tire de la glaise pour la poterie et pour d'autres usages. ‖ Monceau de terre qui reste dans les nitrières, et dont on a extrait le salpêtre. ‖ Barricade, parapet pour se défendre de l'ennemi. ‖ Barrière : enceinte pour les tournois et les courses de taureaux. ‖ Barrière : pieux enfoncés en terre et garnis de traverses sur une route, sur un pont, ou a l'entrée d'une ville, pour faire payer un péage, un impôt, etc. ‖ Herse : grille ou treillis à grosses pointes de bois ou de fer, placé entre le pont-levis et la porte d'une ville. ‖ Armoire, buffet pour garder de la poterie. ‖ *Sacar á barrera :* (*fig. v.*) V. *Sacar al público.* ‖ *Salir á barrera :* (*fig. inus.*) s'exposer, se soumettre à la censure publique.

BARRERO, *s. m.* V. *Alfarero.* ‖ V. *Barrera.* ‖ V. *Cerro.* ‖ V. *Barrizal.*

BARRETA, *s. f. dim.* de *Barra.* ‖ Bande de peau, ordinairement blanche, que les cordonniers mettent en dedans du soulier sur la couture pour la fortifier. ‖ (*v.*) V. *Capacete.* ‖ (*mar.*) Latte de caillebotis.

BARRETE, *s. m.* (*v.*) V. *Capacete, gorra.* ‖ V. *Gorro.*

BARRETEADO, *p. p.* V. *Barretear.*

BARRETEAR, *v. a.* Renforcer, avec des barres de métal, un coffre, une malle, une caisse.

BARRETERO, *s. m.* Dans les mines, c'est celui qui travaille avec la barre, la pique ou le coin.

BARRETILLO, *s. m. dim.* de *Barrete.*

BARRETON, *s. m. augm.* de *Barreta.*

BARRETONCILLO, *s. m. dim.* de *Barreton.*

BARRIADA, *s. f.* Quartier, voisinage. On le dit quelquefois d'une seule partie du quartier ou du voisinage.

BARRIAL, *s. m.* (*v.*) V. *Barrizal.* ‖ *adj.* (*v.*) Terre argileuse, terre glaise.

BARRICA, *s. f.* Barrique, tonne, boucaut : vaisseau de bois à peu près cylindrique, renflé dans son milieu et à bases planes.

BARRICADA, *s. f.* Barricade : retran-

chement que l'on fait avec du bois, des arbres, des barils, des charrettes, des chaînes tendues, pour se mettre à couvert de l'ennemi.

BARRIDO, *p. p.* V. *Barrer.*

BARRIDO, *s. m.* L'action et l'effet de balayer : balayure.

BARRIGA, *s. f.* V. *Vientre.* ‖ V. *Preñado.* ‖ (*fig.*) Panse, bosse, renflement. ‖ *Hacer una pared barriga* : faire le ventre. On le dit d'une muraille qui se déjette en dehors et menace ruine. ‖ *Estar, hallarse con la barriga á la boca, ó tener la barriga á la boca* : avoir le ventre aux dents : être près d'accoucher, être grosse à pleine ceinture.

BARRIGON, *s. m. augm.* de *Barriga.*

BARRIGUDO, DA, *adj.* Pansu, gros bedon, ventru : qui a un gros ventre.

BARRIGUILLA, *s. f. dim.* de *Barriga.*

BARRIL, *s. m.* Baril, fût, petit tonneau : vaisseau de bois destiné à garder et à transporter des liquides. ‖ (*v.*) Vase de terre à grande panse et à col étroit dont se servaient les gens de la campagne, particulièrement les faucheurs.

BARRILAME, *s. m.* V. *Barrilería.*

BARRILEJO, *s. m. dim.* de *Barril.*

BARRILERÍA, *s. f.* Futaillerie : lieu où sont rassemblées des futailles : quantité de futailles.

BARRILERO, *s. m.* Tonnelier : artisan qui fait des tonneaux.

BARRILETE, *s. m. dim.* de *Barril.* Barillet. ‖ Valet : instrument de fer en forme de ?, qui sert aux menuisiers à tenir le bois sur l'établi.

BARRILICO, ILLO, ITO, *s. m. dim.* de *Barril.* Barilet, bariquaut : petit baril, petite futaille.

BARRILLA, *s. f. dim.* de *Barra.* ‖ Kali : plante dont les cendres donnent de la soude. ‖ Fourée : bas parcs que les pêcheurs forment sur les sables.

BARRILLAR, *s. m.* Lieu où l'on brûle le kali pour faire de la soude.

BARRIO, *s. m.* Quartier : partie d'une ville qui comprend un certain nombre de rues et de maisons. ‖ Dans quelques endroits on le prend pour *arrabal.* ‖ *Andar de barrio, ó vestido de barrio* : être habillé en négligé. ‖ *Irse al otro barrio* : (*fig. fam.*) aller au royaume des taupes, dans l'autre monde : mourir.

BARRIOSO, SA, *adj.* (*v.*) V. *Barroso.*

BARRITA, *s. f. dim.* de *Barra.*

BARRITO, *s. m.* (*v.*) Le mugissement de l'éléphant.

BARRIZAL, *s. m.* Lieu limoneux, bourbeux, boueux, fangeux.

BARRO, *s. m.* Limon, boue, crotte, terre à demi détrempée. ‖ Vase de terre odoriférante pour tenir de l'eau ‖ Lut de terre, lut gras des chimistes. ‖ *Dar ó tener barro á mano* : (*fam.*) avoir de l'argent à sa disposition. ‖ *Barros, pl.* Échauboulures, boutons : petites élevures rouges qui viennent sur la peau, particulièrement au visage. ‖ Tumeurs qui viennent aux vaches.

BARROCHO, *s. m.* V. *Birlocho.*

BARRON, *s. m. augm.* de *Barra.*

BARROSO, SA, *adj.* Boueux, fangeux : couvert de boue, de fange. ‖ Qui a la figure couverte d'échauboulures, de boutons. ‖ Qui a la couleur rougeâtre de quelques argiles. Il se dit des bœufs. ‖ *s. m.* (*boh*) Pot : vase de terre.

BARROTE, *s. m.* Barreau : barre de fer ou d'autre matière propre à fermer, soutenir, lier plusieurs sortes de pièces. ‖ Travée de balustres.

BARRUECO, *s. m.* Baroque : perle d'une rondeur imparfaite.

BARRUMBADA, *s. f.* Folle dépense faite par vanité ou par plaisir. ‖ *Echar barrumbadas* : faire florès : dépenser avec excès, faire une dépense d'éclat.

BARRUNTA, *s. f.* (*v.*) Pénétration, prévision.

BARRUNTADO, *p. p.* V. *Barruntar.*

BARRUNTADOR, RA, *s.* Celui qui prévoit, qui conjecture, qui pénètre le sens des mots, les intentions des hommes.

BARRUNTAMIENTO, *s. m.* L'action et l'effet de prévoir, de conjecturer, de pénétrer, de deviner : soupçon, présomption.

BARRUNTAR, *v. a.* Prévoir, conjecturer, deviner, pénétrer, augurer, sentir, soupçonner. ‖ Avoir vent de quelque chose, s'en apercevoir, l'entrevoir.

BARRUNTE, *s. m.* (*v.*) Espion. ‖ V. *Noticia.*

BARRUNTO, *s. m.* L'action et l'effet de prévoir, de conjecturer, de pénétrer, de sentir, de deviner. V. *Barruntamiento.* ‖ (*fig.*) Vent, pris pour nouvelle qu'on a, qu'on reçoit de quelqu'un.

* BARTOLILLO, *s. m.* Frangipane : pièce de pâtisserie faite de crême, d'amandes et d'autres ingrédiens.

* BARTOLO, *s. m.* (*n. p.*) Barthélemi.

* BARTOLOMÉ, *s. m.* (*n. p.*) Barthélemi.

*BARTOLOMEO, *s. m.* (*n. p.*) Barthélemi

BÁRTULOS, *s. m. pl.* (*fig.*) Effets, bijoux, affaires qu'on manie, dont on a l'administration, la direction.

BARUCA, *s. f.* (*v.*) Piège tendu, artifice, ruse, employés pour empêcher la réussite d'une affaire.

BARULÉ, *s. m.* Bas roulé sur le genou.

* BARUTO, *s. m.* (*géog.*) Baruth : ville de Syrie.

BARZON, *s. m.* Promenade sans but. ‖ (*agr.*) Anneau qui joint le timon de la charrue au paumillon. ‖ *Dar ó hacer barzones* : se promener sans but, faire des tours de promenade.

BARZONEAR, *v. n.* Errer ça et là

marcher sans but, être sans destination, désœuvré.

BASA, *s. f.* Base : ce qui soutient, ce qui supporte une colonne, une statue ou un piédestal. ‖ (*fig.*) Base, principe, fondement, appui sur lequel repose une chose. ‖ (*chim.*) Base : la terre, l'alcali ou le métal qui se combine à un acide et forme un sel.

* BASALTO, *s. m.* Basalte : substance amenée par le feu des volcans à un degré de vitrification. ‖ Basalte : marbre noir qui ressemble au basalte.

BASAMENTO, *s. m.* (*arch.*) Soubassement : piédestal continu.

BASCA, *s. f.* Nausée : dégoût qu'on éprouve avant de vomir. ‖ (*fig.*) Dégoût, inquiétude.

BASCAR, *v. n.* (*v.*) Éprouver des nausées. ‖ (*fig. v.*) Avoir l'esprit agité, être inquiet, incertain.

BASCO, *s. m.* (*v.*) V. *Basca.* ‖ V. *Bascongudo.*

* BASCONGADO, *s. m.* Basque : le natif de la Biscaye.

BASCOSIDAD, *s. f.* Immondice, saleté, malpropreté.

BASCOSO, SA, *adj.* (*v.*) Qui éprouve les nausées.

* BASCUENCE, *s. m.* Basconade, basque : langue basque.

BASE, *s. m.* Base, fondement. On dit *base* au lieu de *basa*, en mathématiques, comme *la base de un triángulo* : la base d'un triangle, etc.

* BASILAR, *adj. m. f.* (*bot.*) Basilaire : qui appartient à la base d'une partie quelconque, qui y est fixé, et qui y prend naissance. ‖ (*anat.*) Basilaire. On le dit de l'os de la tête qui occupe la partie supérieure de la bouche.

* BASILEA, *s. f.* (*géog.*) Bâle : ville et canton de Suisse.

BASILEA, *s. f.* (*bot.*) Potence, gibet.

BASÍLICA, *s. f.* Basilique : palais, maison royale, anciennement ; aujourd'hui église principale.

* BASILICARIO, IA, *adj.* Basilicaire : qui assiste le pape ou l'évêque à la messe.

* BASILICATA, *s. f.* (*géog.*) Basilicate : province d'Italie, dans le royaume de Naples.

BASILICON, *s. m.* Basilicon : onguent appuratif. V. *Ungüento amarillo.*

BASILIENSE, *adj.* et *s. m. f.* Qui appartient à la ville ou au canton de Bâle.

BASILIO, IA *adj.* et *s.* Basilien : de l'ordre de Saint-Basile.

* BASILIO, *s. m.* (*n. p.*) Basile.

BASILISCO, *s. m.* Basilic : serpent fabuleux qui, selon l'opinion populaire, tue par on regard. ‖ (*v.*) Basilique : pièce d'artillerie de gros calibre et très-longue.

BÁSIS, *s. f.* (*v.*) V. *Basa, fundamento.*

BASO, SA, *adj.* (*v.*) V. *Bajo.*

BASQUEAR, *v. n.* Éprouver des nausées.

BASQUILLA, *s. f.* Maladie des brebis, causée par une surabondance de sang.

BASQUIÑA, *s. f.* Basquine, jupe : vêtement des femmes qui descend de la ceinture jusqu'aux pieds. C'est une partie du costume national des femmes d'Espagne. Il ne sert que pour aller hors de la maison.

BASTA, *s. f.* Bâti, faufilure : couture provisoire. ‖ Points, piqûres que l'on fait de distance en distance à un matelas pour y retenir la laine.

BASTADAMENTE, *adv.* (*v.*) V. *Suficientemente.*

BASTADO, *p. p.* V. *Bastar.*

BASTAGE, *s. m. Ar.* V. *Garapan.*

BASTANTE, *p. a.* V. *Bastar.* ‖ *adj.* Suffisant, bastant. ‖ *Bastante bien* : passablement, assez bien.

BASTANTE, *adv.* Assez, suffisamment.

BASTANTEMENTE, *adv.* Suffisamment, assez.

BASTANTERO, *s. m.* Vérificateur : officier de justice chargé de vérifier les procurations qu'on présente aux tribunaux.

BASTANTÍSIMAMENTE, *adv. sup.* de *Bastantemente.*

BASTANTÍSIMO, MA, *adj. sup.* de *Bastante.*

BASTAR, *v. n.* Suffire, être assez. ‖ (*v.*) Abonder. ‖ *Basta* : avaste : assez, c'est assez : mot dont les marins se servent dans le commandement des manœuvres.

BASTAR, *v. a.* (*v.*) Fournir, pourvoir. ‖ (*v.*) V. *Bastear.*

BASTARDA, *s. f.* Lime douce : lime dont les entailles sont fort peu enfoncées, et qui polit les métaux en les limant. ‖ (*v.*) Pièce d'artillerie. ‖ Sorte de selle pour monter à cheval, qui n'est ni trop plate ni trop enfoncée. ‖ V. *Letra bastarda.*

BASTARDEADO, *p. p.* V. *Bastardear.*

BASTARDEAR, *v. n.* Abâtardir, s'abâtardir, dégénérer, en parlant des plantes et des animaux. ‖ (*fig.*) S'abâtardir, perdre de ses facultés, dégénérer, en parlant de la conduite, de l'origine de quelqu'un.

BASTARDELO, *s. m. Ar.* Brouillon : registre d'un notaire : cahier, livre provisoire.

BASTARDERÍA, *s. f.* (*v.*) V. *Bastardía.*

BASTARDÍA, *s. f.* Bâtardise : qualité de bâtard. ‖ (*fig.*) Bâtardise, dépravation, coquinerie, lâcheté, tracasserie. ‖ (*id.*) Discours, action qui dégrade une personne.

BASTARDÍLLA, *s. f.* (*v.*) Espèce de flûte. ‖ V. *Letra bastardilla.*

BASTARDÍSIMO, MA, *adj. sup.* de *Bastardo.*

BASTARDO, DA, *adj.* Abâtardi : qui dégénère de sa nature, de son origine, de son espèce.

BASTARDO, *s. m.* Bâtard : enfant né hors du mariage légitime. ‖ Serpent mâle très-gros et venimeux. ‖ V. *Letra bastarda.*

BASTE, *s. m.* Bât. V. *Basto.*

BASTEADO, *p. p.* V. *Bastear.*

BASTEAR, *v. a.* Bâtir, faufiler : faire une couture provisoire. ‖ Piquer un matelas de distance en distance pour y retenir la laine, la bourre ou le crin.

BASTECEDOR, *s. m.* (*v.*) V. *Abastecedor.*

BASTECER, *v. a.* (*v.*) V. *Abastecer.* ‖ *fig.*) V. *Tramar, maquinar.*

BASTECIMIENTO, *s. m.* (*v.*) V. *Abastecimiento.*

BASTERNA, *s. f.* (*v.*) Espèce de charette.

BASTERO, *s. m.* Bâtier : celui qui fait des bâts pour les bêtes de somme.

***BASTESCER**, *v. a.* (*v.*) V. *Abastecer.*

***BASTESCIMIENTO**, *s. m.* (*v.*) V. *Abastecimiento.*

BASTIAN, NA, *s.* (*n. p.*) Sébastien.

BASTIANICO, CA, ILLO, LLA, ITO, TA, *dim.* de *Bastian, na.*

BASTICIMIENTO, *s. m.* (*v.*) V. *Abastecimiento.*

BASTIDA, *s. f.* (*v. mil.*) Mantelet : ancienne machine de siége où le soldat était à couvert.

BASTIDOR, *s. m.* Chassis : pièces de bois jointes ensemble pour étendre une toile ou pour mettre des carreaux de vitre. ‖ Métier à broder. ‖ Coulisse de théâtre : volet qui va et vient dans ses rainures pour faire jouer les décorations.

BASTIGA, *s. f.* (*v.*) V. *Bástago.*

BASTILLA, *s. f.* Ourlet : pli, rebord qu'on fait aux étoffes pour empêcher qu'elles ne s'effilent.

BASTIMENTADO, *p. p.* V. *Bastimentar.*

BASTIMENTAR, *v. a.* Approvisionner de vivres.

BASTIMENTERO, *s. m.* (*v.*) V. *Abastecedor.*

BASTIMENTO, *s. m.* Provision : amas de choses nécessaires pour la subsistance d'une ville, d'une province, d'une armée. ‖ (*v.*) Bâtiment, édifice. ‖ (*v.*) Bâti, faufilure, piqûre : longs points que font les tailleurs pour assembler les pièces d'un habillement : points qu'on fait aux matelas pour retenir la laine. ‖ Dans l'ordre militaire de Saint-Jacques, c'est le droit de percevoir, ou l'action de payer le revenu affecté à une commanderie. ‖ *Bastimentos, pl.* Rentes, revenus d'une commanderie de l'ordre militaire de Saint-Jacques.

BASTION, *s. m.* (*fort.*) V. *Baluarte.*

BASTIR, *v. a.* (*v.*) Disposer, préparer.

BASTO, *s. m.* Bât : selle pour les bêtes de somme. ‖ L'as de trèfle du jeu de cartes. On le dit ordinairement avec l'article masculin. *Ex. : El basto.* ‖ Une carte quelconque de celles qui composent la couleur trèfle du jeu de cartes. ‖ *Bastos, pl.* Trèfle : l'une des quatre couleurs du jeu de cartes.

BASTO, TA, *adj.* Grossier, brut, matériel, golfe. ‖ (*v.*) V. *Abastecido.* ‖ (*fig.*) Grossier, incivil, qui n'a pas d'usage.

BASTON, *s. m.* Bâton, canne : morceau de bois long et rond, terminé d'un bout par une pomme et de l'autre par une garniture de métal. Il sert principalement pour s'appuyer. ‖ Bâton de commandement, canne que portent les militaires comme une marque de distinction de leur grade. ‖ Espèce de doloire, morceau de bois rond qui sert à travailler la soie. ‖ (*fig.*) Commandement, autorité, spécialement dans la hiérachie militaire. ‖ (*id.*) L'exempt, dans la compagnie des gardes du corps. ‖ *Dar baston* : remuer le vin avec un bâton quand il s'épaissit dans les cuves. ‖ *Bastones, pl.* (*blas.*) Pals ou paux : barres qui partent de la partie supérieure de l'écu, et se terminent à l'inférieure.

BASTONADA, *s. f.* (*v.*) V. *Bastonazo.* ‖ Falaca : bastonnade que les Algériens donnent aux captifs sur la plante des pieds.

BASTONAZO, *s. m.* Coup de bâton.

BASTONCILLO, *s. m. dim.* de *Baston.* Baguette. ‖ Galon étroit propre à border, à garnir les étoffes et les habits.

BASTONEADO, *p. p.* V. *Bastonear.*

BASTONEAR, *v. a.* Remuer le vin avec un bâton lorsqu'il s'épaissit dans les cuves. On dit aussi *dar baston.* V. *Baston.*

BASTONERO, *s. m.* Maître de ballet : celui qui dirige un bal de société, qui désigne les personnes qui doivent danser, qui leur assigne des places, etc. ‖ Guichetier : celui qui aide, qui remplace le geôlier dans ses fonctions.

BASURA, *s. f.* Balayures, ordures, immondices, poussière qu'on ramasse avec le balai. ‖ Fumier qu'on retire des écuries. ‖ Vidange : les immondices qu'on retire d'une fosse d'aisance.

BASURERO, *s. m.* Boueur : charretier payé pour enlever la boue des rues avec un tombereau. ‖ Voirie, lieu où l'on dépose les boues enlevées des rues.

BATA, *s. f.* Robe : vêtement long et ample avec des manches, qui varie suivant les personnes qui le portent. ‖ Robe-de-chambre : robe que les hommes portent dans la chambre. ‖ Robe : habillement de femme. ‖ *Bata acolchada* : douillette : robe ouatée.

BATACAZO, *s. m.* Bruit qu'on fait en tombant.

BATAHOLA, *s. f.* Cohue, vacarme, train, grand bruit.

BATALLA, *s. f.* Bataille, combat. ‖ (*v.*) Le centre d'une armée, le corps de bataille. ‖ (*v.*) Division, corps d'armée. ‖ Assaut au fleuret. ‖ (*peint.*) Bataille : tableau qui représente une bataille. ‖ Partie de la noix de l'arbalète où l'on place le trait pour le lancer. ‖ (*fig.*) Agitation, inquiétude. ‖ V.

Justa, torneo. ‖ (*v.*) V. *Guerra.* ‖ *Batalla campal* : bataille rangée. ‖ *Batalla ciudadana* : (*v.*) guerre civile. ‖ *En batalla* : en bataille, en forme de bataille.

BATALLADOR, *s. m.* Guerrier, combattant, homme de guerre. ‖ (*v.*) Escrimeur : batailleur : surnom qu'on donnait à ceux qui avaient livré plusieurs batailles. ‖ V. *Esgrimidor.*

BATALLANTE, *p. a.* (*v.*) V. *Batallar.*

BATALLAR (*oon*), *v. n.* Combattre, se battre, en venir aux mains. ‖ Escrimer, faire assaut : se battre au fleuret pour s'exercer. ‖ (*fig.*) V. *Disputar.*

BATALLAROSO, SA, *adj.* (*v.*) Belliqueux, martial, guerrier.

BATALLOLA, *s. f.* (*mar.*) V. *Batayola.*

BATALLON, *s. m.* Bataillon : corps de troupe d'infanterie, de 6 à 700 hommes, environ. ‖ (*v.*) Escadron de cavalerie.

BATALLOSO, SA, *adj.* Qui appartient à la bataille, au combat. ‖ (*v.*) Belliqueux, martial, guerrier. ‖ (*v. fig.*) Disputé, discuté vivement, opiniâtrement.

BATAN, *s. m.* Moulin à foulon : machine qui sert à fouler les draps. ‖ Artisan qui conduit un moulin à foulon. ‖ Foulerie : lieu où l'on foule les draps et les cuirs. ‖ *Batanes, pl.* Jeu entre deux personnes, qui consiste à s'étendre sur le dos l'une à côté de l'autre, en sens contraire; à lever alternativement les jambes jointes et à se frapper sur les fesses avec un soulier, en observant une mesure de temps, d'un coup à l'autre, semblable à celle que gardent les pilons d'un moulin à foulon.

BATANADO, *p. p.* V. *Batanar.*

BATANAR, *v. a.* V. *Abatanar.*

BATANEADO, *p. p.* V *Batanear.*

BATANEAR, *v. a.* (*fam.*) Frapper quelqu'un, lui donner des coups.

BATANERO, *s. m.* Foulon : artisan qui dirige, qui conduit un moulin à foulon.

BATATA, *s. f.* Batate ou patate : espèce de rave ou de pomme-de-terre allongée, blanche en dedans et grisâtre en dehors. ‖ Igname : plante rampante et grimpante.

BATATIN, *s. m. And.* Petite patate.

* BATAVIA, *s. f.* (*géog.*) Batavie : nom ancien qu'avaient les Provinces-Unies de Hollande.

* BATAVIA, *s. f.* (*géog.*) Batavia : ville d'Asie dans l'île de Java.

BÁTAVO, VA, *adj.* Batave, hollandais : de la Batavie, de la Hollande.

BATAYA, *s. f.* (*v.*) V. *Batalla.*

BATAYADOR, *s. m.* (*v.*) V. *Batallador.*

BATAYOLA, *s. f.* (*mar.*) Batayole, filaret de bastingage, rambades, garde-fou.

BATEA, *s. f.* Cabaret, corbeille : plateau à bords relevés, destiné à servir le thé, le café, etc. ‖ Auge, terrine de moyenne grandeur. ‖ (*mar.*) Acon, chalan, panton.

BATEAR, *v. a.* (*v.*) V. *Bautizar.*

BATEGUELA, *s. f. dim.* de *Batea.*

BATEL, *s. m.* Bateau, chaloupe, esquif, canot, petit bâtiment pour naviguer sur les rivières. ‖ (*boh.*) Assemblée, réunion de voleurs.

BATELEJO, *s. m. dim.* de *Batel.*

BATELICO, ILLO, ITO, *s. m. dim.* de *Batel.*

BATEO, *s. m.* V. *Bautizo.*

BATER, *v. a.* (*v.*) V. *Batir.*

BATERÍA, *s. f.* Batterie : l'action et l'effet de battre. ‖ Batterie : plusieurs pièces d'artillerie rangées et disposées pour tirer contre l'ennemi. ‖ Batterie : lieu qu'occupe une batterie. ‖ Brèche faite par l'artillerie. ‖ (*mar.*) Batterie : assemblage de canons placés de l'avant à l'arrière des deux côtés du vaisseau. ‖ (*fig.*) Batterie : moyens employés avec importunité pour réussir dans une affaire, pour obtenir quelque chose. ‖ Chose qui fait une grande impression, qui trouble, qui consterne. ‖ *Bateria de cocina* : batterie de cuisine : ustensiles qui servent à la cuisine. ‖ *Dar bateria* : combattre.

BATERO, RA, *adj.* Tailleur, couturière qui fait des robes.

* BATICOLO, *s. m.* (*mar.*) Braguet.

BATICOR, *s. m.* (*v.*) Peine, douleur.

BATIDA, *s. f.* Battue, traque, chasse clameuse : assemblée de gens qui cernent et battent avec grand bruit les bois et les taillis pour en faire sortir les bêtes fauves et les obliger de passer sous le coup des chasseurs.

BATIDERA, *s. f.* Boulon, houe : instrument avec lequel on remue la chaux pour l'éteindre et pour la mêler avec le sable, afin de faire du mortier.

BATIDERO, *s. m.* Battement, choc continuel d'une chose contre une autre. ‖ Terrain, chemin inégal, qui fait cahoter les voitures. ‖ *Batideros, pl.* (*mar.*) Gorgères : pièces de bois, planches composant la poulaine ou l'éperon du vaisseau pour le garantir du choc des vagues. ‖ *Guardar los batideros* : préserver des chocs, les prévenir. Il se dit des cochers qui mènent adroitement ‖ *Guardar batideros* : (*fig.*) prévenir, éviter les inconvéniens.

BATIDO, *p. p.* V. *Batir.* ‖ *adj.* Gorge-de-pigeon : il se dit d'un tissu composé de fils de deux couleurs qui offrent plusieurs nuances suivant la surface présentée à la lumière. ‖ Battu, frayé, en parlant des chemins.

BATIDO, *s. m.* Pâte préparée pour faire des hosties ou des biscuits. ‖ Jeté, jeté-battu, entrechat : pas de danse. ‖ Trémoussement : l'action de se trémousser, de s'agiter d'un mouvement vif et irrégulier.

BATIDOR, *s. m.* (*vén.*) Traqueur : l'homme employé à traquer, à battre, à cerner les bêtes fauves pour les faire passer sous le coup des chasseurs. ‖ Batteur d'estrade :

homme détaché pour aller explorer les routes et les campagnes, pour s'assurer de la position de l'ennemi. ‖ Peigne à friser. ‖ Garde du corps qui précède le carrosse du roi. ‖ *Batidor de oro :* batteur d'or : ouvrier qui passe les filets d'or sur le moulin pour les aplatir.

BATIENTE, *p. a.* V. *Batir.* ‖ *s. m.* Feuillure, entaillure dans laquelle les portes et les fenêtres s'enfoncent et contre laquelle les battans frappent quand on les ferme. ‖ Larmier : pièce de bois qui s'avance au bas d'un châssis pour empêcher que l'eau ne coule dans l'intérieur d'un bâtiment. ‖ Bande de bois garnie de drap qu'on met sur les marteaux d'un forté-piano pour les arrêter et modifier la vibration des cordes.

BATIFULLA, *s. m.* (*v.*) V. *Batidor de oro, batihoja.*

BATIHOJA, *s. m.* Batteur d'or ou d'argent. ‖ Ouvrier qui travaille au laminoir, qui écache au moulin, qui lamine un métal quelconque.

BATIMIENTO, *s. f.* (*v.*) Battement : l'action de battre. ‖ (*v.*) L'action de battre, de frapper monnaie. ‖ V. *Batida, revuelta.*

* BATIONDEO, *s. m.* Voltigement : mouvement de ce qui voltige.

* BATIPORTAS, *s. m. pl.* (*mar.*) Seuillet.

BATIR, *v. a.* Battre, frapper, taper, donner des coups. ‖ Démolir, abattre, détruire, raser, écréter, jeter par terre un édifice en tout ou en partie. ‖ Agiter, mouvoir avec force. ‖ Battre : remuer une chose pour la condenser, pour la rendre homogène ou pour la dissoudre. ‖ Dans les moulins à papier, c'est ajuster les rames de papier après les avoir formées. ‖ Brasser : remuer avec les bras ou à force de bras, la bière, le cidre, etc., etc. ‖ Corroyer le fer, la terre glaise, le sable, dans le sens de battre, pétrir, broyer. ‖ Battre, frapper, en parlant du vent. ‖ Verser, jeter de haut, comme verser ou jeter de l'eau par la fenêtre. ‖ *Batir banderas :* baisser le pavillon ou les drapeaux par déférence devant les supérieurs, ou par force lorsque l'on se rend à l'ennemi. ‖ *Batir el campo :* battre l'estrade, battre la campagne : courir deçà et de-là afin d'avoir des nouvelles de l'ennemi. ‖ *Batir el soto, ó el monte :* (*vén.*) traquer : entourer un bois, et faire une battue. ‖ *Batir hoja :* battre un métal, le laminer, le réduire en lames, soit avec le marteau, soit à l'aide des cylindres. ‖ *Batir la lana :* tondre : couper la laine aux brebis. ‖ *Batir la muralla ó la plaza :* battre une forteresse, une place forte : tirer sur elles avec l'artillerie. ‖ *Batir moneda :* monnayer, frapper, battre monnaie. ‖ *Batir las alas :* battre de l'aile en parlant des oiseaux. ‖ *Batir los remos :* tirer la rame, faire force de rames. ‖ *Batir leche :* baratter : battre le lait dans une barratte pour faire du beurre. ‖ *Batir huevos ó natillas :* fouetter les œufs ou de la crême pour les faire mousser. ‖ *Batir el pelo :* taper, retaper les cheveux : les crêper et les relever avec le peigne. ‖ *Batir de repelon :* piquer le cheval en relevant le talon pour que l'éperon glisse de bas en haut. ‖ *Batir los hijares :* donner des coups d'éperon dans les flancs d'un cheval pour l'animer à la course.

BATIRSE, *v. r.* V. *Abatirse.* ‖ *Batirse el cobre :* (*fig.*) travailler beaucoup à des affaires lucratives.

BATISTA, *s. f.* Batiste : toile de lin très-fine.

BATISTERIO, *s. m.* (*v.*) V. *Bautisterio.*

BATOJADO, *p. p.* V. *Batojar.*

BATOJAR, *v. a.* V. *Varear.*

BATOLOGIA, *s. f.* Battologie, rédondance : répétition inutile.

* BATRACA, *s. f.* Batracus : tumeur inflammatoire qui vient sur la langue.

* BATRACOMIOMAQUIA, *s. f.* Batrachomyomachie : la guerre des grenouilles et des rats : poëme d'Homère.

* BATRAQUITES, *s. f.* Batrachite, brontias : pierre verte et creuse représentant un œil.

BATUDA, *s. f.* Piste, trace, vestige qu'un animal laisse aux endroits où il a marché.

BATUDO, *p. p.* V. *Batir.*

BATUECO, CA, *adj.* De Batuécas : pays montagneux du royaume de Léon en Espagne. ‖ *Parece que se ha criado en las Batuecas :* on le dit d'une personne grossière, rustre, mal élevée.

BATURRILLO, *s. m.* Tripotage, ripopée : mélange de plusieurs choses désagréables et de mauvais goût. ‖ (*fig.*) Amphigouri, barbouillage, brouillamini, pot-pourri, mélange d'idées sans connexion ; discours, conversation disparate.

BAUL, *s. m.* Coffre, malle, bahut. ‖ (*bad.*) Ventre.

BAULILLO, *s. m. dim.* de *Baul*

BAUPRES, *s. m.* (*mar.*) Beaupré : l'un des mâts d'un vaisseau. Il est le plus avancé sur la proue, et il est couché sur l'éperon.

BAUSAN, *s. m.* Mannequin : figure d'homme faite de paille ou d'autre matière semblable, qu'on armait et portait comme un soldat sur les forteresses, pour tromper l'ennemi pendant la nuit. ‖ (*fig.*) Badaud, bayeur, musard.

BAUTISMAL, *adj. m. f.* Baptismal : qui appartient au baptême.

BAUTISMO, *s. m.* Baptême : l'un des sept sacremens des chrétiens, et sa cérémonie. ‖ *Fe de bautismo :* extrait baptistaire : certificat qui atteste qu'on a été baptisé.

* BAUTISTA, *s. m.* (*n. p.*) Baptiste.

BAUTISTERIO, *s. m.* Baptistère : partie

de l'église destinée à l'ad[illegible]ation du baptême.

BAUTIZADO, *p. p.* V. *Bautizar.*

BAUTIZANTE, *p. a.* V. *Bautizar.* Qui baptise.

BAUTIZAR, *v. a.* Baptiser : conférer le baptême. ‖ (*fig.*) Baptiser : donner un sobriquet à quelqu'un.

BAUTIZO, *s. m.* Action de baptiser.

BAUZADOR, RA, V. *Embaucador.*

BAVARO, RA, *jad.* et *s.* Bavarois : de Bavière.

* BAVIERA, *s. f.* (*géog.*) Bavière : royaume d'Europe.

BAYA, *s. f.* Gousse, enveloppe du fruit de certaines plantes légumineuses, formée de deux panneaux qui s'ouvrent de la base vers la pointe. ‖ Silique : enveloppe de certains fruits. ‖ Baie : petit fruit mou, charnu, et qui renferme des pépins ou des noyaux. ‖ Espèce de lis. ‖ V. *Vaina.*

BAYAL, *s. m.* Sorte de levier dont on se sert dans les moulins pour retourner la meule.

BAYAL, *adj.* On le dit du lin qu'on n'arrose point.

* BAYES, *s. m.* (*géog.*) Baia : ville maritime de Naples.

BAYETA, *s. f.* Bayette : étoffe de laine. ‖ Espagnolette : étoffe de laine.

* BAYETON, *s. m.* Molleton : petite étoffe de laine très-douce et très-mollette. ‖ *Bayeton burdo* : palanche.

BAYO, YA, *adj.* Bai, baillet : qui est de couleur rouge-brun. Il se dit ordinairement d'un cheval qui a le poil roux tirant sur le blanc. ‖ *Bayo obscuro* : miroité, bai-brun.

BAYO, *s. m.* Sorte de petit papillon qui sert d'appât pour prendre des poissons. ‖ *Pescar al bayo* : pêcher en se servant pour appât du *bayo* (sorte de papillon).

BAYOCO, *s. m.* Baïoque : petite monnaie d'Italie. ‖ *Mur.* Figue qui n'est pas mûre, ou qui s'est gâtée avant de mûrir.

* BAYONA, *s. f.* (*géog.*) Bayonne : ville de France. ‖ (*géog*) Bayona : ville d'Espagne dans la Galice.

BAYONA, *s. f.* Il n'est usité que familièrement dans cette phrase proverbiale : *arda bayona* : laquelle marque l'insouciance de quelqu'un lorsqu'une grande dépense n'est pas faite à ses frais.

BAYONETA, *s. f.* Baïonnette : espèce de poignard ou de long couteau qui se met au bout d'un fusil.

BAYONETAZO, *s. m.* Coup de baïonnette.

BAYOQUE, *s. m.* V. *Bayoco.*

BAYOSA, *s. f.* (*boh.*) Épée.

BAYUCA, *s. f.* (*pop.*) Cabaret, taverne.

BAZA, *s. f.* Levée, main-levée au jeu de cartes. ‖ *No dejar meter baza* : (*fig. fam.*) parler sans relâche, ne point laisser dire un mot à un autre. ‖ *Sentada la baza*, ou *sentada está la baza* : (*fam.*) cela supposé, ce principe admis.

* BAZAC, *s. m.* Bazac : coton filé très-fin, qui vient de Syrie. ‖ Bazac : toile du même coton.

BAZO, *s. m.* Rate : partie mollasse située dans l'hypocondre gauche entre l'estomac et les fausses côtes. ‖ Bazzo : petite monnaie d'Allemagne. ‖ *Lo que es bueno para el higado es malo para el bazo.* V. *Bueno.*

BAZO, ZA, *adj.* Brun, châtain, qui tire un peu sur le jaune. ‖ *Pan bazo* : pain bis.

BAZOFIA, *s. f.* Graillon : regrat : les restes ramassés d'un repas. On le dit aussi d'une chose dégoûtante, malpropre, méprisable.

BAZUCADO, *p. p.* V. *Bazucar.*

BAZUCAR, *v. a.* Remuer, agiter : mêler, en agitant, en remuant.

BAZUQUEAR, *v. a.* Cahoter : causer des cahots. V. *Bazucar.*

BAZUQUEO, *s. m.* L'action de remuer, d'agiter, de mêler. ‖ Cahotage : mouvement fréquent causé par les cahots.

BE. Cri d'une brebis qui bêle.

BE, *s. f.* Nom du *b* en espagnol.

* BEARNE, *s. m.* (*géog.*) Béarn : ancienne province de France.

BEARNES, SA, *adj* et *s.* Béarnais : du Béarn.

BEATA, *s. f.* Femme en habit religieux, qui s'occupe à des œuvres de piété. ‖ Sœur converse : femme en habit religieux, qui sert dans un couvent. ‖ Bigote, cagote, béguine, fausse dévote. ‖ Nonne, nonnain.

BEATERÍA, *s. f.* Bigoterie, pruderie, cagoterie.

BEATERIO, *s. m.* Béguinage : maison où vivent en communauté certaines femmes en habit religieux, appelées *beatas.* V. ce mot.

BEÁTICO, CA, *s. dim.* de *Beato.* On le dit ironiquement d'un faux dévot.

BEATIFICACION, *s. f.* Béatification : acte par lequel le pape, après la mort d'une personne, déclare qu'elle est au nombre des bienheureux.

BEATÍFICAMENTE, *adj.* (*théol.*) À la manière des bienheureux.

BEATIFICAR, *v. a.* Béatifier : mettre sur le catalogue des bienheureux. ‖ (*inus.*) Rendre recommandable, respectable.

BEATÍFICO, CA, *adj.* (*théol.*) Béatifique.

BEATILLA, *s. f.* Toile de lin très-fine et très-claire.

BEATÍSIMO, MA, *adj. sup.* de *Beato.* ‖ *Beatísimo padre* : très-saint père : titre qu'on donne au pape.

BEATITUD, *s. f.* Béatitude, félicité éternelle. ‖ Béatitude : titre qu'on donne au pape. ‖ (*v.*) V. *Felicidad.*

BEATO, TA, *s.* Bienheureux : qui jouit de la béatitude éternelle. ‖ Béatifié. V. *Beatificado.* L'église catholique donne ce titre aux morts qui ne sont que béatifiés. ‖ Dévot.

Bigot, dévot, cagot, béat, faux dévot. || Espèce de religieux séculier. || Homme pieux, retiré.

*BEATON, *s. m.* Cagot, faux dévot, hypocrite.

*BEATONA, *s. f.* Béguine, bigote, fausse dévote.

BEAUMONTES, *s. m.* Beaumontais : nom des partisans du connétable Louis de Beaumont dans les guerres civiles de la Navarre.

*BEAUPRES, *s. m.* (*mar.*) V. *Baupres.*

BEBDAR, *v. a.* (*v.*) V. *Embargar.*

BEBDO, DA, *adj.* (*v.*) V. *Beodo.*

BEBEDERO, *s. m.* Abreuvoir : lieu où l'on mène boire les animaux. || Auget : vase dans lequel on donne à boire aux oiseaux et à la volaille. || Endroit où les oiseaux vont boire. || (*v.*) Bec d'aiguière. || *Bebederos*, *pl.* Bandes de toile dont les tailleurs doublent les bords d'une étoffe pour les renforcer.

BEBEDERO, RA, *adj.* Buvable : potable, qui peut se boire, qui est bon à boire.

BEBEDIZO, ZA, *adj.* On le dit de l'eau qui est bonne, qui est destinée à être bue.

BEBEDIZO, *s. m.* Breuvage : médecine que l'on boit. || Philtre : breuvage amoureux : breuvage ou autre drogue qu'on suppose propre à donner de l'amour, où en général à provoquer quelque passion.

BEBEDO, DA, *adj. Gal. Ast.* V. *Borracho.*

BEBEDOR, RA, *s.* Buveur : celui qui boit. On le dit ordinairement de celui qui boit beaucoup de vin.

BEBER, *v. a.* Boire : avaler un liquide. || (*v.*) V. *Brindar.* || *Beber á bocados* : (*v.*) s'incliner, se coucher par terre pour boire à la fontaine. V. *Beber de bruces.* || *Beber de codos* : (*v.*) boire à son aise, tranquillement et avec plaisir. || *Beber como un zaque* : boire comme un éponge. || *Beber á vaso lleno* : boire à rouge-bord, à plein verre, boire rasade. || *Beber á pote* : boire à même. || *Beber en rueda* : boire à la ronde. || *Beber á chorro* : boire à la régalade. || *Beber los sesos á alguno* : (*fig.*) ensorceler quelqu'un. || *Beber en las fuentes* : (*fig.*) puiser dans les sources. || *Beber el freno* : mâcher le mors, en parlant d'un cheval. || *Beber la doctrina ó el espíritu á alguno* : se pénétrer de l'esprit de quelqu'un, sucer la doctrine, les principes de quelqu'un. || *Beber la sangre á otro* : *querer beber la sangre á otro* : (*fig.*) détester quelqu'un au dernier point, vouloir se venger de lui. || *Beber las palabras, las acciones, los acentos, los semblantes á otro* : ne point perdre un mot de ce qu'une personne dit, l'écouter attentivement. || *Beber los aires* : *beber los vientos* : (*fig.*) désirer ardemment une chose, faire son possible pour l'obtenir. || *Beber los pensamientos á alguno* : (*fam.*) deviner la pensée, l'intention, le désir de quelqu'un le prévenir. || *Beber sobre tarja.* V. *Beber al fiado.* || *Beber con blanco* : *beber en blanco.* On le dit d'un cheval qui a le tour de la bouche blanc || *Es tan delgado que se puede beber* : expression par laquelle on exagère l'extrême finesse d'une toile. || *Sin comerlo ni beberlo* : (*fig. fam.*) sans avoir eu part à quelque chose. || *Beberse las lágrimas* : (*fig.*) retenir, dévorer ses larmes, cacher ses peines.

BEBERES, *s. m. pl.* (*v.*) Festins où l'on boit beaucoup.

BEBERÍA, *s. f.* (*v.*) Ribote : excès dans le boire, débauche prolongée.

BEBERRON, NA, *adj.* (*v.*) Biberon : qui aime à boire, qui boit beaucoup et longtemps.

BEBETURA, *s. f.* (*v.*) V. *Bebida.*

BEBIDA, *s. f.* Boisson, breuvage : liqueur à boire, ou qu'on boit ordinairement. || *Ar.* Temps pendant lequel se reposent les ouvriers. || *Bebida de pera* : poirée : sorte de cidre fait avec le suc de poires.

BEBIDO, *p. p.* V. *Beber.* || *adj.* Gris : qui a bu, qui est dans le vin, qui est gai d'avoir bu, qui est presque soûl. Il se dit plus communément avec l'adverbe *bien.* Ex. *bien bebido.* || *s. m.* (*v.*) V. *Bebida, brebage.* || Potion, breuvage, médecine qu'on donne aux chevaux.

BEBIENDA, *s. f.* (*v.*) V. *Bebida.*

BEBIENTE, *p. a.* (*v.*) V. *Beber.* Buvant : qui boit.

BEBISTRAJO, *s. m.* (*fam.*) Mélange bizarre de liqueurs qui ne vont pas bien ensemble.

BEBLADO, DA, *adj.* (*v.*) V. *Embriagado.*

BEBORROTEAR, *v. n.* (*fam.*) Buvotter, gobelotter, siroter : boire à petits coups, à petits traits.

BEBRAGE, *s. m.* (*v.*) V. *Brebage.*

BECA, *s. f.* Longue bande de drap que les boursiers portent dans les colléges. || Bandelettes que portaient les ecclésiastiques comme une marque de distinction, et qui descendait du cou jusqu'aux pieds. || Bourse : place, pension fondée dans un collége pour entretenir un écolier. || *Becas, pl.* Garniture d'un manteau. Ce sont deux bandes d'étoffe, ordinairement de velours, qu'on met sur les deux bords antérieurs.

*BECABUNGA, *s. f.* Beccabunga : cresson à la vache : plante.

BECADA, *s. f.* V. *Chochaperdiz.*

BECAFIGO, *s. m.* Becfigue, petit oiseau qui se nourrit ordinairement de figues. || *Becafigo canapino*, fauvette babillarde.

BECARDON, *s. m. Ar.* V. *Agochadiza.*

BECERRA, *s. f.* Mufliер, mufle-de-veau, plante.

BECERRILLO, *s. m. dim.* de *Becerro.* Peau de veau tannée.

BECERRO, *s. m.* Veau : le petit de la vache, qui a à peine un an. On l'appelle aussi *añojo*. V. ce mot. ‖ Veau : peau tannée d'un jeune veau. ‖ Chartulaire : livre qui renferme le recueil des chartes, actes, titres et autres papiers principaux, concernant le temporel d'un monastère, d'un chapitre, d'une église. ‖ Recueil des priviléges et prérogatives de la couronne de Castille fait par ordre du roi don Alphonse XI, et de don Pierre, son fils. ‖ *Becerro marino* : veau marin ou loup marin, phoque : amphibie vivipare.

BECESTAN, *s. m.* Bézestan : marché public en Turquie.

BECHOQUINO, *s. m.* Grande corinthée : plante.

BECOQUIN, *s. m.* (*inus.*) V. *Papalina.*

BECUADRADO, *s. m.* (*mus.*) Bécarre : ordre de notation de musique qui commence par le signe G, suivant le système de Guide Arétin.

BECUADRO, *s. m.* (*mus.*) Bécarre : caractère de musique qui rétablit dans son ton naturel une note haussée ou baissée d'un demi-ton.

* BECUNA, *s. f.* Bécune, espadon, épée-de-mer : poisson de mer.

BEDEL, *s. m.* Bedeau : porte-verge : cuistre, gâcheux : bas-officier dans les universités, qui veille sur les écoliers, et qui leur annonce les jours et les heures d'étude.

BEDELÍA, *s. f.* Charge, emploi de bedeau dans une université.

BEDELIO, *s. m.* Bdellium : arbre épineux d'Arabie, et sa gomme.

BEDERRE, *s. m.* (*boh.*) Bourreau.

BEDIJA, *s. f.* Flocon de laine léger.

BEDIJERO, RA, *s.* Celui qui ramasse la laine appelée *caidas*, lorsqu'on tond les brebis.

BEDILLA, *s. f.* (*boh.*) V. *Prazada.*

* BEDUINOS, *s. m. pl.* Bedouins : arabes sectaires d'Hali.

BEDURO, *s. m.* V. *Becuadrado.*

BEFA, *s. f.* Moue, dérision, moquerie, brocard. ‖ V. *Guirnalda.* ‖ *Hacer befa* : narguer, braver avec mépris.

BEFABEMÍ, *s. m.* (*mus.*) Be-fa-si : terme de musique qui distingue le ton de si.

BEFADO, *p. p.* V. *Befar.*

BEFAR, *v. a.* Narguer, coïonner, faire la lippe, railler.

BEFAR, *v. n.* Mouvoir les lèvres pour attraper les chaînes du mors. Il se dit des chevaux.

BEFEDAD, *s. f.* (*v.*) Défaut de celui qui est cagneux.

BEFEZ, *adj. m. f.* (*v.*) V. *Bajo.*

BEFO, *s. m.* (*v.*) Personne qui a de grosses lèvres. ‖ Lèvre inférieure du cheval et d'autres animaux. ‖ Espèce de singe. V. *Zambo.*

BEFO, FA, *adj.* V. *Bilo.*

BEFRE, *s. m.* (*v.*) V. *Castor.*

BEGARDO, DA, *s.* Sectaire de Bégard, au treizième siècle.

BEGIN, *s. m.* Grognard : celui qui est dans l'habitude de grogner, de gronder : personne de mauvaise humeur. On le dit principalement des enfans. ‖ Vesse-de-loup : champignon qui n'est plein que d'air et de poussière.

BEGINA, *s. f.* (*v.*) V. *Alpechin.*

BEGINERO, *s. m.* (*v.*) Celui qui afferme le marc des olives.

BEGUER, *s. m.* Béguer : magistrat qui avait les mêmes attributions dans la Catalogne que le corrégidor dans la Castille.

BEGUERÍO, *s. m.* Ressort de la juridiction du béguer.

BEGUINO, NA, *s.* Béguin : nom de certains moines qui suivaient, au treizième siècle, la doctrine de Bégard.

* BEGUN, *s. f.* Begun : titre des princesses de l'Indoustan.

* BEHEN, *s. m.* Béhen, behen, béchen : nom de plusieurs espèces de plantes de différens genres. ‖ *Behen rubro* : béhen rouge.

BEHETRÍA, *s. f.* Population dont les habitans étaient libres, et pouvaient choisir qui ils voulaient pour seigneur. ‖ (*fig.*) Désordre, confusion. ‖ (*id.*) Pétaudière : maison sans ordre : lieu où chacun veut être le maître. ‖ *Behetría de entre parientes* : ville qui avait le droit de choisir son seigneur parmi certaines familles de l'endroit. ‖ *Behetría de mar á mar* : ville qui avait le droit de choisir son seigneur, sans être assujettie à le prendre dans une famille déterminée. ‖ *Lugar de behetría* : ville, village où l'on ne reconnaît point de nobles.

* BEITO, *s. m.* (*n. p. inus.*) V. *Benito.*

BEJUCAL, *s. m.* Lieu où il y a beaucoup de lianes.

BEJUCO, *s. m.* Liane, lière : plante sarmenteuse des deux Indes. ‖ Sorte de vrilles semblables à celles de la vigne qu'ont plusieurs plantes de l'Amérique.

BEJUQUILLO, *s. m.* Petite chaîne d'or fabriquée à la Chine, que les femmes portent au cou. ‖ Ipécacuanha : racine émétique.

BEL, LA, *adj.* (*v.*) V. *Bello.*

* BELCAIRE, *s. m.* (*géog.*) Belcaire : ville de France.

* BELCHOS, *s. m.* Raisin-de-mer : plante.

BELDAD, *s. f.* Beauté, jeune merveille, en parlant d'une femme.

BELDADO, *p. p.* (*v.*) V. *Beldar.*

BELDAR, *v. a.* (*v.*) V. *Bieldar.*

* BELEMNITA, *s. f.* Bélemnite : fossile calcaire.

* BELEN, *s. f.* (*géogr.*) Béthléem : village de Palestine.

BELEÑO, *s. m.* Hanebane, jusquiame : plante.

BELÉRICO, *s. m.* V. *Mirabolano.*

BELESA, *s. f.* Plante de la famille des plumbaginées.

BELFO, FA, *adj.* Lippu : qui a la lèvre d'en bas trop grosse et trop avancée. ‖ *Diente belfo* : dent qui n'est pas égale aux autres.

BELFO, *s. m.* La lèvre inférieure des chevaux.

BELGA, *adj.* et *s. m. f.* Belge : homme ou femme de la Belgique.

BÉLGICO, CA, *adj.* et *s.* Belgique : de la Belgique.

BELHECES, *s. f. pl.* (*boh.*) Choses qui appartiennent à une maison.

BELHEZ, *s. f.* Grande cruche pour le vin et pour l'huile.

BELHEZO, *s. m.* (*v.*) Ballot. ‖ Meuble. ‖ V. *Belhez*.

BELICA, *s. f.* La même chose qu'*Isabelica*, nom propre de femme.

BÉLICO, CA, *adj.* Belliqueux, guerrier, martial : qui appartient à la guerre.

BELICOSÍSIMO, MA, *adj. sup.* de *Belicoso*.

BELICOSO, SA, *adj.* Belliqueux, guerrier, martial.

BELIGERANTE, *adj. m. f.* Belligérant. Il se dit des peuples qui sont en guerre.

BELÍGERO, RA, *adj.* (*poés.*) V. *Guerrero*.

* **BELINZONA**, *s. f.* (*géog.*) Bellinzone : ville d'Italie dans le Milanez.

BELITRE, *adj. m. f.* (*pop.*) Belître, coquin, maraud, gueux.

BELITRERO, *s. m.* (*boh.*) Belître : coquin qui filoute ses camarades.

BELLACADA, *s. f.* Belitrerie, gueuserie, friponnerie. V. *Bellaqueria*. ‖ (*v.*) Troupe de belitres, de coquins, de gueux.

BELLACAMENTE, *adv.* Indécemment, honteusement, en coquin, en gueux, en tripon. ‖ En aigrefin.

BELLACO, CA, *adj.* Coquin, fripon, mauvais, méchant, pervers. On le dit des personnes et des choses. ‖ Aigrefin, fourbe, drôle.

BELLACON, NA, *adj. augm.* de *Bellaco*.

BELLACONAZO, ZA, *adj. augm.* de *Bellacon*.

BELLACUELO, LA, *adj. dim.* de *Bellaco*.

* **BELLADAMA**, *s. f.* Belle-dame, belladona : plante.

* **BELLAGUARDIA**, *s. f.* (*géogr.*) Bellegarde : place forte de France.

BELLAMENTE, *adv.* Fort bien, supérieurement, excellemment, parfaitement, à merveille, joliment.

BELLAQUEAR, *v. n.* Faire des friponneries, mener une vie de coquin, jouer des tours, faire l'aigrefin.

BELLAQUERÍA, *s. f.* Gueuserie, fourberie, friponnerie, tour de coquin.

BELLAQUÍSIMO, MA, *adj. sup.* de *Bellaco*.

BELLEGUIN, *s. m.* (*v.*) Sbire, archer, sergent. V. *Alguacil*, *corchete*.

BELLERIFE, *s. m.* (*boh.*) V. *Belleguin*.

BELLEZA, *s. f.* Beauté. ‖ Agrément. ‖ Aménité. On le dit des personnes et des choses. ‖ *Decir bellezas* : (*fig.*) dire de jolies choses, parler avec grâce, avec aménité.

BELLIDO, DA, *adj.* (*v.*) V. *Bello*, *agraciado*, *hermoso*. ‖ *s. m.* (*boh.*) Velours.

BELLÍSIMAMENTE, *adv. sup.* de *Bellamente*.

BELLÍSIMO, MA, *adj. sup.* de *Bello*. Bellissime : très-beau.

BELLO, LLA, *adj.* Beau, gentil, parfait, accompli, qui a tout ce qu'il faut pour plaire. ‖ *De su bella gracia* : de sa bonne volonté. ‖ *Querer, pretender alguna cosa por su bella cara* : prétendre à une chose sans y avoir le moindre droit.

BELLORIFE, *s. m.* (*boh.*) Petit officier de justice.

BELLORIO, IA, *adj.* Souris. On le dit du cheval qui a le poil souris.

BELLOSA, *s. f.* (*boh.*) V. *Bedilla*.

BELLOTA, *s. f.* Gland : le fruit que porte le chêne. ‖ Le bouton de l'œillet avant l'épanouissement. ‖ Gland : espèce de petit vase ou d'étui fait en forme de gland. ‖ *Bellota de tierra* : anotte, naison : plante tubéreuse.

BELLOTADO, *s. m.* (*v.*) V. *Rizo*.

BELLOTE, *s. m.* Sorte de gros clou à tête ronde.

BELLOTEADO, *p. p.* V. *Bellotear*.

BELLOTEAR, *v. n.* Manger du gland en parlant de certains animaux.

BELLOTERA, *s. f.* Glandée : récolte du gland.

BELLOTERO, RA, *s.* Celui qui ramasse ou qui vend du gland. ‖ (*v.*) Arbre qui porte des glands. ‖ Saison où l'on récolte le gland. ‖ Lieu où les cochons sont conduits pour être engraissés avec du gland.

BELLOTICA, ILLA, ITA, *s. f. dim.* de *Bellota*.

BELLOTILLO, *s. m. dim.* de *Bellote*.

BELORTA, *s. f.* Vis de fer qui assujettit les montans d'une couchette. ‖ Anneau ou vis qui retient le timon de la charrue.

BELUA, *s. f.* (*v.*) V. *Bestia*.

BEMOL, *s. m.* (*mus.*) Bémol : caractère qu'on met devant une note de musique pour la baisser d'un demi-ton.

BEMOLADO, DA, *adj.* Bémolisé : marqué d'un ou de plusieurs bémols.

* **BEMOLAR**, *v. a.* Bémoliser : marquer d'un ou de plusieurs bémols.

BEN, *s. m.* (*v.*) V. *Bien*. ‖ V. *Behen*.

BENDECIDO, *p. p.* V. *Bendecir*.

BENDECIDOR, *s. m.* (*v.*) Beau diseu beau parleur.

BENDECIR, *v. a.* Bénir. ‖ Bénir, louer, exalter.

BENDICERA, *s. f.* (*v.*) Femme qui prétend guérir des maladies avec des prières et autres pratiques superstitieuses.

BENDICIENTE, *p. a.* (*v.*) V. *Bendecir.* Qui bénit.

BENDICION, *s. f.* Bénédiction. ‖ *Bendicion de la mesa* : bénédicité. ‖ *Es una bendicion.* (*pop.*) On s'en sert pour exprimer l'extrême abondance d'une chose. ‖ *Es una bendicion lo que llueve* : c'est un plaisir comme il pleut. ‖ *Hacerse alguna cosa con bendicion.* On le dit d'une chose qui se fait heureusement. ‖ *Hijo ó fruto de bendicion* : enfant légitime. ‖ *Bendiciones* : bénédiction nuptiale.

BENDICIR, *v. a.* (*v.*) V. *Bendecir.*

BENDICHO, *p. p. ir.* V. *Bendecir.* ‖ *adj.* (*v.*) V. *Bendito.*

BENDITÍSIMO, MA, *adj. sup.* de *Bendito.*

BENDITO, *p. p. ir.* de *Bendecir.* ‖ *adj.* Bénit, te. ‖ V. *Santo*, *bienaventurado.* ‖ V. *Dichoso.* ‖ *Bendito sea Dios* : Dieu merci.

BENDITO, *s. m.* V. *Alabado.* ‖ *Es un bendito* : (*fam.*) c'est un bon Israélite, c'est un homme simple, un bonasse, un bon diable. ‖ *Es una bendita* : (*fam.*) c'est une Agnès, une innocente.

* **BENEBARRE**, *s. m.* (*géog.*) Benévarri : ville d'Espagne, dans l'Aragon.

BENECIR, *v. a.* (*v.*) V. *Bendecir.*

BENEDICION, *s. f.* (*v.*) V. *Bendicion.*

BENEDICIR, *v. a.* (*v.*) V. *Bendecir.*

BENEDICHO, *p. p. ir.* V. *Bendecir.*

BENEDICITE, *exp. lat.* par laquelle les religieux demandent une permission à leurs supérieurs.

BENEDICTA, *s. f.* Bénédicte : certain électuaire.

BENEDICTINO, NA, *s.* et *adj.* Bénédictin : religieux de l'ordre de Saint-Benoît : qui appartient à l'ordre de Saint-Benoît.

BENEDITO, *p. p. irr.* de *Bendecir.*

BENEFACTOR, *s. m.* (*v.*) V. *Bienhechor.*

BENEFACTRÍA, *s. f.* (*v.*) Bonne action.

BENEFACTORÍA, *s. f.* (*v.*) V. *Behetría.*

BENEFICENCIA, *s. f.* Bienfaisance : inclination à faire du bien.

BENEFICENTÍSIMO, MA, *adj. sup.* de *Benéfico.*

BENEFICIACION, *s. f.* Bienfaisance. ‖ Exploitation.

BENEFICIADO, *p. p.* V. *Beneficiar.*

BENEFICIADO, *s. m.* Bénéficier : celui qui a un bénéfice ecclésiastique. ‖ Collataire, obituaire : celui à qui on a conféré un bénéfice ecclésiastique.

BENEFICIADOR, RA, *s.* (*inus.*) Bienfaiteur. ‖ Exploiteur : celui qui fait exploiter des terres, des mines.

BENEFICIAL, *adj. m. f.* Bénéficial.

BENEFICIAR, *v. a.* Bien faire, faire du bien. ‖ Bénéficier, exploiter, faire valoir une terre, une mine. ‖ Obtenir un emploi par un service pécuniaire rendu à quelqu'un. ‖ Administrer, en parlant des revenus provenant de l'impôt appelé *millones.* V. ce mot. ‖ (*v.*) Conférer un bénéfice ecclésiastique. ‖ Engraisser des poules, un cheval, etc., avec de bon grain. ‖ *Beneficiar los efectos, libranzas y otros créditos* : escompter une lettre de change, une lettre de crédit, etc.

BENEFICIARIO, *s. m.* (*prat.*) Feudataire, concessionnaire : celui qui possède un bien en fief, ou par concession de seigneur.

BENEFICIO, *s. m.* Bienfait, bien, obligation. ‖ (*v.*) V. *Afeite.* ‖ Bénéfice : privilége, droit, avantage accordé par la loi ou par le souverain. ‖ Culture, exploitation : l'action d'exploiter des mines, de cultiver des terres. ‖ Bénéfice, utilité, profit, provenu, gain. ‖ L'action de se procurer un emploi à force d'argent. ‖ *Á beneficio* : au moyen de. ‖ *Beneficios compulsos* : dans les ordres militaires, ce sont les bénéfices en commende, réunis à cause de leur peu de valeur. ‖ *Beneficio eclesiástico* : bénéfice : titre et revenu ecclésiastique. ‖ *Beneficio de inventario* : bénéfice d'inventaire. ‖ *No tener oficio ni beneficio.* V. *Oficio.*

BENEFICIOSO, SA, *adj.* Utile, bon, avantageux.

BENÉFICO, CA (*á, para*), *adj.* Bienfaisant, qui fait du bien, qui aime à faire du bien.

BENEICER, *v. a.* (*v.*) V. *Bendecir.*

BENEICIR, *v. a.* (*v.*) V. *Bendecir.*

BENEITO, *p. p. ir.* (*v.*) V. *Beneicir.*

BENEITO, *s. m.* (*n. p. v.*) V. *Benito.*

BENEMERENCIA, *s. f.* (*inus.*) Mérite service.

BENEMÉRITO, TA, *adj.* Digne, méritant.

BENEPLÁCITO, *s. m.* Agrément, consentement, permission, bon plaisir, approbation.

* **BENEVENTO**, *s. m.* (*géog.*) Bénévent : ville du royaume de Naples.

BENEVOLENCIA, *s. f.* Bienveillance : disposition favorable envers l'inférieur.

BENEVOLENTÍSIMO, MA, *adj. sup.* de *Benevolente.*

BENÉVOLO, LA, *adj.* Bienveillant.

* **BENGALA**, *s. f.* (*géog.*) Bengale : royaume dans les Indes.

BENGALA, *s. f.* (*v.*) V. *Muselina.* On se sert encore du mot *Bengala*, dans les montagnes de Burgos. ‖ Badine : canne mince et légère.

* **BENGALÍ**, *s. m.* Bengali : petit pinçon d'Asie et d'Amérique.

* **BENGE**, *s. m.* V. *Bange.*

BENIGNAMENTE, *adv.* Bénignement,

débonnairement, avec bénignité, avec bonté.

BENIGNIDAD, *s. f.* Bénignité, bonté, indulgence, douceur, humanité. ‖ (*fig.*) Douceur de l'air, du temps, de la saison.

BENIGNÍSIMAMENTE, *adv. sup.* de *Benignamente.*

BENIGNÍSIMO, MA, *adj. sup.* de *Benigno.*

BENIGNO, NA, *adj.* Bénin, affable, humain, doux. ‖ (*fig.*) Doux, tempéré, en parlant de l'air, du temps, de la saison.

BENINAMENTE, *adv.* (*v.*) V. *Benignamente.*

BENINO, NA, *adj.* (*v.*) V. *Benigno.*

BENITEZ, *s. m.* Fils de *Benoît.* C'est aujourd'hui un nom de famille.

***BENITO, TA**, *adj.* et *s.* Bénédictin : religieux de l'ordre de Saint-Benoît.

***BENITO**, *s. m.* (*n. p.*) Benoît.

BENIVOLENCIA, *s. f.* (*v.*) V. *Benevolencia.*

BENÍVOLO, LA, *adj.* (*v.*) V. *Benévolo.*

***BENJAMIN**, *s. m.* (*fig.*) Benjamin : celui des fils qui est plus aimé que ses frères et sœurs.

BENJUÍ, *s. m.* Benjoin : résine aromatique qui découle par incision d'une espèce d'alibousier.

BENQUERENCIA, *s. f.* (*v.*) V. *Bienquerencia.*

***BENTIVOLLO**, *s. m.* (*géog.*) Bentivoglio : ville d'Italie, dans le Bolonais.

***BENZÓICO**, *adj.* Benzoïque. Il se dit de l'acide du benjoin.

***BEOCIA**, *s. f.* (*géog.*) Béotie : contrée de la Grèce.

BEODERA, *s. f.* (*v.*) V. *Borrachera.*

BEODEZ, *s. f.* (*v.*) V. *Embriaguez, borrachera.*

BEODO, DA, *adj.* (*v.*) Ivre, imbriaque. V. *Borracho.*

***BEODO**, *s. m.* Chanson, hymne bachique, anacréontique.

***BEORÍ**, *s. m.* Béori : quadrupède. V. *Ante.*

BEQUEBO, *s. m.* Sorte d'oiseau. V. *Pico.*

***BEQUES**, *s. m.* (*mar.*) Colti, coltic : retranchement au bout du château d'avant d'un vaisseau.

***BER**, *s. m.* Ber : arbre.

BERBERÍ, *adj.* et *s. m. f.* Barbaresque : de Barbarie.

BERBERIS, *s. m.* Épine-vinette : arbrisseau.

BERBERISCO, CA, *adj.* et *s.* Barbaresque : de Barbarie, qui appartient aux peuples de Barbarie.

BÉRBERO, *s. m.* V. *Berberis.*

BERBÍ, *adj.* Nom qu'on donnait anciennement à une sorte de drap.

BERBIQUÍ, *s. m.* Vilbrequin : outil qui

***BERCEBÚ**, *s. m.* Belzébuth.

BERCERÍA, *s. f.* (*v.*) Marché où l'on vend des légumes.

BERCERO, RA, *s.* (*v.*) V. *Verdulero.* ‖ *Tratarse como unas berceras.* V. *Tratarse como unas verduleras.*

BERCIANO, NA, *adj.* et *s.* Bercien : de Bierzo, en Espagne.

BERENGENA, *s. f.* Melongène, aubergine, viédase, maïenne.

BERENGENADO, DA, *adj.* (*v.*) V. *Aberengenado.*

BERENGENAL, *s. m.* Terrain planté de melongènes. ‖ *Meterse en algun berengenal, ó en un buen ó mal berengenal* : se mettre dans le lacs : s'engager dans des affaires difficiles.

BERENGENAZO, *s. m.* Coup de melongène.

BERENGENIN, *s. m.* Variété de la melongène commune.

BERGAMASCO, CA, *adj.* et *s.* De Bergame.

***BERGAMO**, *s. m.* (*géog.*) Bergame : ville d'Italie.

BERGAMOTA, *s. f.* Bergamote : sorte de poire.

BERGAMOTE, *s. m.* V. *Bergamoto.*

BERGAMOTO, *s. m.* Poirier qui porte les bergamotes.

BERGANTE, *s. m.* Coquin, effronté, impudent, maroufle, polisson : brigand.

BERGANTIN, *s. m.* Brigantin, brick, sorte de vaisseau.

BERGANTINEJO, *s. m. dim.* de *Bergantin.*

BERGANTON, NA, *s. augm.* de *Bergante.*

BERGANTONAZO, *s. m. augm.* de *Berganton.*

BERIL, *s. m.* (*v.*) V. *Berilo.* ‖ (*mar.*) Accore d'une roche, d'un banc.

BERILO, *s. m.* Béril, aigue-marine : pierre précieuse.

BERITENSE, *adj.* et *s. m. f.* De la ville de Bérito.

***BERLANGA**, *s. f.* Brelan, bouillotte.

BERLINA, *s. f.* Berline : sorte de voiture. ‖ Berlingot.

BERLINGA, *s. f. And.* Piquet perpendiculaire auquel on attache les cordes d'étendage.

BERMA, *s. f.* (*fort.*) Berme, relais, chemin entre le pied du rempart et le fossé.

BERMEJEAR, *v. n.* Tirer sur le rouge.

BERMEJECER, *v. n.* (*v.*) V. *Bermejear.*

BERMEJECERSE, *v. r.* (*v.*) Rougir devenir rouge.

BERMEJECIDO, *p. p.* (*v.*) V. *Bermejecer.*

BERMEJENCO, CA, *adj.* (*v.*) V. *Bermejo.*

BERMEJEZ, *s. f.* (*v.*) Rouge, vermeil.
BERMEJÍA, *s. f.* (*v.*) Ruse malicieuse et nuisible.
BERMEJIZO, ZA, *adj.* Rougeâtre : qui tire sur le rouge.
BERMEJO, JA, *adj.* Rouge, vermeil.
BERMEJON, NA, *adj.* (*inus.*) Vermeil, rouge : qui tire sur le vermeil, sur le rouge.
BERMEJON, *s. m.* (*v.*) V. *Bermellon.*
BERMEJOR, *s. m.* (*v.*) Vermeil, couleur vermeille.
BERMEJUELA, *s. f.* Sorte de petit poisson de rivière.
BERMEJUELO, LA, *adj. dim.* de *Bermejo.*
BERMEJURA, *s. f.* (*inus.*) V. *Bermejor.*
BERMELLON, *s. m.* Vermillon : minéral d'une couleur fort rouge, fort vive, fort éclatante, dans lequel il y a ordinairement de petites veines couleur d'argent.
BERMILLON, *s. m.* (*v.*) V. *Bermellon.*
* **BERMUDAS**, *s. f. pl.* (*géog.*) Bermudes : îles de l'Amérique.
* **BERMUDIANA**, *s. f.* Bermudienne : plante.
* **BERNÁCHOS**, *s. m.* Bernacle, bernache : coquillage de cinq pièces.
BERNAL, *s. m.* (*n. p.*) V. *Bernardo.*
* **BERNALD**, *s. m.* (*n. p.*) V. *Bernardo.*
BERNALDEZ, *s. m.* Fils de *Bernaldo* ou *Bernardo.* C'est aujourd'hui un nom de famille.
* **BERNALDO**, *s. m.* (*n. p.*) V. *Bernardo.*
* **BERNALT**, *s. m.* (*n. p.*) V. *Bernardo.*
BERNANDINAS, *s. f. pl.* (*fam.*) Fanfaronnades, gasconnades.
BERNARD, *s. m.* (*n. p.*) V. *Bernardo.*
* **BERNARDEZ**, *s. m.* Fils de *Bernardo.* C'est aujourd'hui un nom de famille.
BERNARDO, DA, *s.* Bernardin : religieux de l'ordre de Saint-Bernard. ‖ (*n. p.*) Bernard.
BERNEGAL, *s. f.* Gondole : sorte de tasse pour boire.
BERNES, SA, *adj.* et *s.* Bernois : de Berne.
BERNIA, *s. f.* Gros drap de laine de différentes couleurs, dont on fait des manteaux qui portent le même nom.
BERNIO, *s. m.* (*v.*) V. *Bernia.*
BERNIZ, *s. m.* V. *Barniz.* Il n'est usité que dans l'Aragon.
* **BERRA**, *s. f.* (*géog.*) Berre, ville de France, dans la Provence.
BERRA, *s. f.* V. *Berraza.*
BERRAZA, *s. f.* Berle, ache-d'eau : ison, plante : sorte de cresson. ‖ Cresson haut.
BERREAR, *v. n.* Mugir, beugler, en parlant des veaux et d'autres animaux.
BERREGUETAR, *v. n.* Tricher, friponner au jeu.
BERRENCHIN, *s. m.* Odeur forte qu'exhale le sanglier quand il est furieux. ‖ (*fig.*) Colère, dépit, pleurs d'enfant.
BERRENCHINADO, DA, *adj.* On ne le dit que dans cette phrase : *Estar berrenchinado* : écumer comme un verrat.
BERRENDEARSE, *v. r. And.* Se bigarrer : prendre diverses couleurs, en parlant du blé.
BERRENDO, DA, *adj.* De deux couleurs. ‖ *And.* Bigarré, en parlant du blé. ‖ *Mur.* On le dit du ver à soie brun.
BERRERA, *s. f.* V. *Berraza.* ‖ V. *Berrizal.*
BERRIDO, *s. m.* Mugissement, beuglement, en parlant des veaux et de quelques autres animaux.
BERRIN, *s. m.* Enfant qui se dépite, qui pleure très-fort.
BERRINCHE, *s. m.* Colère, surtout des enfans.
BERRIZAL, *s. m.* Cressonnière : lieu où croît le cresson.
BERRO, *s. m.* Cresson : plante.
BERROQUEÑA, *s. f.* Sorte de pierre très-dure et d'un gris tacheté de noir.
BERROZAL, *s. m.* Cressonnière : terrain où il y a, où l'on a planté des cressons en abondance.
* **BERRUECO**, *s. m.* (*v.*) Rocher, roc. ‖ V. *Barrucio.* ‖ Espèce de tumeur ou de gland qui se forme dans l'œil.
BERRUGA, *s. f.* Verrue : sorte d'excroissance.
BERRUGAZA, *s. f. augm.* de *Berruga.*
BERRUGOSO, SA, *adj.* Qui a des verrues.
BERRUGUETA, *s. f.* (*boh.*) Tricherie au jeu.
BERRUGUILLA, *s. f.* V. *Berrugueta.*
* **BERTA**, *s. f.* (*n. p.*) Berthe.
BERVETE, *s. m.* (*v.*) Note : annotation.
BERZA, *s. f.* Chou : plante légumineuse. ‖ *Berza de perro* : encensière, sarriette sauvage : plante. ‖ *Estar en berza* : être en herbe, en parlant des blés.
BERZAZA, *s. f. augm.* de *Berza.*
BESADO, *p. p.* V. *Besar.*
* **BESADOR**, *s. m.* Baiseur : celui qui se plaît à baiser.
BESAMÁNOS, *s. m.* Baisemain : cérémonie en usage dans certaines cours. ‖ Manière de saluer en portant la main droite à la bouche. ‖ *Hacer un besamános* : faire un serviteur.
BESANA, *s. f.* (*agr.*) Premier sillon qui sert de règle aux autres.
* **BESANTE**, *s. m.* Besant : monnaie ancienne d'or et d'argent.
BESAR, *v. a.* Baiser : appliquer sa bouche ou sa joue sur le visage ou sur la main de quelqu'un, par amitié, par amour, par civilité. On le dit aussi en parlant des choses sur

lesquelles on applique la bouche en signe de vénération et de respect. ‖ (*fig. fam.*) Il se dit aussi de deux choses qui se touchent ‖ *Besar con cariño* : baiser en godinette. ‖ *Besar la correa* : venir à jubé. ‖ *Hacerla besar* : faire baiser le babouin. ‖ *Besar el azote* : (*fig.*) recevoir une peine, un châtiment avec résignation. ‖ *Besar la mano* : baiser la main : expression d'honnêteté dont on se sert en parlant ou en écrivant à quelqu'un. Si c'est une dame à qui l'on parle ou à qui l'on écrit, on dit : *besar los pies* : baiser les pieds. ‖ *Llegar y besar* : *llegar y besar el santo* : aller vite en besogne, obtenir quelque chose très-promptement.

BESARSE, *v. r.* (*fig. fam.*) Se heurter le front, la tête sans le vouloir. On le dit de deux personnes.

BESICO, ITO, *s. m. dim.* de *Beso.* ‖ *Besicos de monja* : sorte de plante grimpante.

BESO, *s. m.* Baiser : l'action de celui qui baise, et l'effet de cette action. ‖ (*fig.*) Coup que deux personnes se donnent à la tête en se heurtant sans le vouloir. ‖ *Beso de Júdas* : baiser de Judas. On appelle ainsi le baiser d'un traître. ‖ *Beso de paz* : baiser de paix : celui qu'on donne en signe d'amitié, de réconciliation. ‖ *Dar un beso al jarro* : (*fam.*) boire un coup. ‖ *Beso del pan* : baisure, beseau.

BESTEZUELA, *s. f. dim.* de *Bestia.*

BESTIA, *s. f.* Bête, animal brute, quadrupède. ‖ (*fig.*) Animal, bête, âne, lourdaud, stupide. ‖ *Bestia de guia* : bête de somme requise pour les équipages ou pour les bagages militaires et autres. ‖ *Bestia de albarda* : âne. ‖ *Bestia de silla* : mule, cheval. ‖ *Gran bestia* : élan, quadrupède. ‖ *Bestia de carga* : bête de somme, sommier.

BESTIAGE, *s. m.* Assemblage de sommiers.

BESTIAL, *adj. m. f.* Brutal, bestial. ‖ V. *Irracional.* On le dit dans l'Aragon des bœufs, des vaches, des chevaux, des mulets et des ânes.

BESTIALIDAD, *s. f.* Bestialité. V. *Brutalidad, irracionalidad.*

BESTIALMENTE, *adv.* Bêtement, bestialement.

BESTIAME, *s. m.* (*v.*) V. *Bestiage.*

BESTIAZA, *s. f. augm.* de *Bestia.* Bestiasse.

BESTIEDAD, *s. f.* (*v.*) V. *Bestialidad.*

BESTIECICA, ILLA, ITA, ZUELA, *s. f. dim.* de *Bestia.*

BESTIHUELA, *s. f. dim.* (*v.*) de *Bestia.*

BESTION, *s. m. augm.* de *Bestia.* ‖ (*v.*) V. *Bastion.*

BESTIZUELA, *s. f. dim.* (*v.*) de *Bestia.*

BESTOLA, *s. f.* V. *Arrejada.*

BESUCADO, *p. p.* V. *Besucar.*

BESUCADOR, *s. m.* (*fam.*) Baiseur, celui qui se plaît à envoyer, à donner et à recevoir des baisers.

BESUCAR, *v. a.* (*fam.*) Baisotter : baiser souvent.

BESUGADA, *s. f.* Repas fait avec des rousseaux.

BESUGAZO, *s. m. augm.* de *Besugo.*

BESUGO, *s. m.* Rousseau : poisson. ‖ *Besugo espinoso* : éperame : poisson.

* BESUGUERA, *s. f.* Poissonnière : casserole pour accommoder du poisson.

BESUGUERO, *s. m.* Celui qui vend des rousseaux. ‖ Hameçon pour prendre des rousseaux.

BESUGUETE, *s. m.* V. *Pagel* (poisson).

BESUQUEADO, *p. p.* V. *Besuquear.*

BESUQUEAR, *v. a.* (*fam.*) V. *Besucar.*

BETA, *s. f.* (*mar.*) Manœuvre : cordage de vaisseau. ‖ Morceau de corde ou de fil.

BETARRAGA, *s. f.* Betterave : plante.

BETARRATA, *s. f.* (*inus.*) V. *Betarraga.*

* BÉTEL, *s. m.* Bétel : plante des Indes.

BÉTICO, CA, *adj.* Bétique : de la Bétique (Andalousie).

BETLEMITA, *s. m.* Bethlémite : religieux de la Nouvelle-Espagne.

BETLEMÍTICO, CA, *adj.* Qui appartient à la ville de Béthléem.

BETONICA, *s. f.* Véronique, bétoine : plante.

* BÉTULO, *s. m.* Bétyle : espèce de pierre employée à faire les plus anciennes idoles, auxquelles on attribuait des vertus merveilleuses.

BETUM, *s. m.* (*v.*) V. *Betun.*

BETUME, *s. m.* (*v.*) V. *Betun.*

BETÚMEN, *s. m.* (*v.*) V. *Betun.*

BETUMINOSO, SA, *adj.* (*v.*) V. *Bituminoso.*

BETUN, *s. m.* Bitume : matière liquide et inflammable qui se trouve dans le sein de la terre. ‖ Limon gras, visqueux, adhérent. ‖ (*mar.*) Courai. ‖ (*chim.*) Lut, enduit pour boucher les vases. ‖ Mastic de fontainier. ‖ *Betun de Judea* : asphalte : sorte de bitume solide.

BETUNADO, *p. p.* V. *Betunar.*

BETUNAR, *v. a.* (*v.*) V. *Embetunar.*

BEUDEZ, *s. f.* (*v.*) V. *Embriaguez.*

BEUDO, DA, *adj.* (*v.*) V. *Beodo.*

BEUNA, *s. f. Ar.* Sorte de vin de l'Aragon.

BEUT, *s. m.* Sorte de poisson de mer.

* BEY, *s. m.* Bey : gouverneur d'une ville chez les Turcs.

BEZAAR, *s. f.* V. *Bezar.*

BEZAARTICO, CA, *adj.* (*v.*) V. *Bezoárdico.*

BEZANTE, *s. m.* (*blas.*) Besant : pièce d'or ou d'argent. ‖ Besant : ancienne monnaie de l'empire de Constantinople.

BEZAR, *s. f.* Bézoard : pierre dont il y a plusieurs espèces.

* BEZAZAS *s. f. pl.* Sacoche : deux bour-

ses de cuir jointes ensemble par une large courroie, et dont les courriers et autres personnes se servent en voyageant.

* **BEZEZTAN**, *s. m.* V. *Becestan.*

BEZO, *s. m.* Grosse lèvre. ‖ (*v.*) V. *Labio.* ‖ (*fig.*) Lèvres : bords d'une plaie.

BEZOAR, *s. f.* V. *Bezar.*

BEZOÁRDICO, CA, *adj.* Bézoardique. Il se dit d'un remède dans la composition duquel il entre du bézoard, ou quelqu'autre chose qui lui en communique les propriétés. ‖ *s. m. Bezoárdico :* remède cordial et alexitère.

BEZON, *s. m.* (*v.*) V. *Ariete.*

BEZOTE, *s. m.* Anneau que les Indiens portaient à la lèvre inférieure.

BEZUDO, DA, *adj.* Qui a de grosses lèvres. On le dit aussi de la monnaie et de beaucoup d'autres choses.

* **BIAMBONAS**, *s. f. pl.* Biambonées : étoffes des Indes.

* **BIARCA**, *s. m.* Biarque : intendant des vivres chez les empereurs grecs.

BIAZAS, *s. f. pl.* V. *Bizazas.*

BÍBARO, *s. m.* (*inus.*) V. *Castor.* ‖ Bièvre : animal amphibie à quatre pieds, comme la loutre et le castor.

BIBERO, *s. m.* Sorte de toile de lin qu'on fabrique à Bibère, dans la Galice.

BIBIR, *v. a.* (*v.*) V. *Beber.*

BIBLIA, *s. f.* Bible : livre qui comprend l'Ancien et le Nouveau Testament.

BÍBLICO, CA, *adj.* Biblique : qui appartient à la Bible.

BIBLIÓFILO, *s. m.* Bibliophile : celui qui aime les livres.

* **BIBLIOGRAFÍA**, *s. f.* Bibliographie : science du bibliographe.

* **BIBLIÓGRAFO**, *s. m.* Bibliographe : celui qui est versé dans la connaissance des livres, des éditions, etc.

* **BIBLIOMANÍA**, *s. f.* Bibliomanie : passion excessive pour les livres.

* **BIBLIOMANÍACO**, *s. m.* Bibliomane : celui qui aime les livres avec passion.

* **BIBLIÓTAFO**, *s. m.* Bibliotaphe : celui qui ne communique pas ses livres rares.

BIBLIOTECA, *s. f.* Bibliothèque : lieu où l'on garde des livres, et où on les tient rangés en ordre. V. *Libreria.* ‖ Bibliothèque : recueil des auteurs d'une nation et de leurs ouvrages.

BIBLIOTECARIO, *s. m.* Celui qui a soin d'une bibliothèque.

* **BICA**, *s. f.* Bica : poisson.

* **BICAPSULAR**, *adj. m. f.* (*botan.*) Bicapsulaire. Il se dit d'un fruit qui a deux capsules.

* **BICEPSO**, *s. m.* (*anat.*) Biceps. On le dit des muscles dont la partie supérieure est divisée en deux. ‖ *Bicepso del brazo :* (*id.*) bicornis.

BICERRA, *s. f.* Chamois : chèvre sauvage. ‖ Chevreuil.

BICHA, *s. f.* (*v.*) V. *Bicho.*

* **BICHERO**, *s. m.* (*mar.*) Gaffe.

* **BICHO**, *s. m.* Bestiole : petite bête. On le dit ordinairement des petits insectes. ‖ (*fig.*) Personne qui a une figure ridicule. ‖ *Mal bicho :* mauvaise engeance.

BICOCA, *s. f.* (*v.*) Bicoque : petite ville ou place de peu d'importance et de peu de défense. ‖ Chose de peu de valeur.

BICOQUETE, *s. m.* Sorte de bonnet qu'on portait anciennement.

BICOQUIN, *s. m.* V. *Becoquin.*

BICORNE, *adj. m. f.* (*poés.*) Qui a deux cornes, deux bras, deux pointes ou dents. ‖ (*bot.*) Bicornu : qui est garni de deux pointes semblables à des cornes.

BICOS, *s. m. pl.* Petite houppe d'or qu'on mettait aux bonnets de velours qu'on portait anciennement.

BIDENTE, *s. m.* (*poés.*) Hoyau, houe : instrument à deux fourches propre à fouir la terre ‖ (*v.*) V. *Carnero, oveja.*

BIELDA, *s. f.* Espèce de râteau dont on se sert pour charger la paille de l'aire sur les chariots.

BIELDADO, *p. p.* V. *Bieldar.*

BIELDAR, *v. a.* Séparer la paille du grain avec le râteau.

BIELDO, *s. m.* Râteau : instrument d'agriculture et de jardinage avec lequel on ramasse du foin dans les prés, de la paille dans les aires, de l'orge, de l'avoine dans les champs.

BIELGO, *s. m.* V. *Bieldo.*

BIEN, *s. m.* Bien : ce qui est bon, utile, avantageux, convenable. ‖ Bien, utilité, avantage, profit. ‖ (*v.*) V. *Caudal, hacienda.* ‖ *De bien á bien :* de gré à gré. ‖ *El bien le hace mal.* (*fam.*) On le dit de quelqu'un qui convertit le bien en mal à son désavantage. ‖ *Por bien :* V. *De bien á bien.* ‖ *Tener á bien :* daigner. ‖ *Hombre de bien :* honnête homme. ‖ *Hacerse el hombre de bien :* jouer l'honnête homme. ‖ *Bienes, pl.* Biens, richesses. ‖ *Bienes adventicios :* (*prat.*) V. *Adventicios.* ‖ *Bienes castrenses :* V. *Castrenses.* ‖ *Bienes de fortuna :* biens temporels, fortune, avoir. ‖ *Bienes forales :* V. *Foral.* ‖ *Bienes parafernales* ou *parafrenales :* V. *Parafernal.* ‖ *Bienes profecticios* V. *Profecticio.* ‖ *Bienes sedientes, bienes sitos* ou *sitios :* V. *Sediente.* ‖ *Contar ó decir mil bienes :* dire beaucoup de bien. ‖ *Bienes muebles :* biens-meubles. ‖ *Bienes raices :* biens-fonds. ‖ *Manar en bienes :* nager dans l'opulence.

BIEN, *adv.* Bien : comme il faut. ‖ Bien. Il sert à marquer un certain degré de perfection, un certain état heureux et avantageux dans la chose dont il s'agit. ‖ V. *Ahora bien.* ‖ Honnêtement. ‖ Bien, avec plaisir, de bon cœur, volontiers. ‖ Très, beaucoup, fort, extrêmement. ‖ Bien, fort bien, oui. ‖ Bien, certainement, assurément. ‖

V. *Bien como, así como, al modo que.* ‖ *Bien que* : bien que, encore que, quoique. ‖ *Bien, bien* : c'est bon, c'est bon. ‖ *No bien* : à peine. ‖ *Bien así* : (*v.*) V. *Así tambien.* ‖ *Á bien librar.* V. *Librar.* ‖ *Recibir bien* : agréer. ‖ *¿ Y bien ?* eh bien ? ‖ *Está bien* : c'est bien, c'est bon. ‖ *Bien poco* : assez peu.

BIENAL, *adj. m. f.* Biennal : qui dure deux ans.

*BIEN-AMADO, DA, *adj.* Bien-aimé : qui est chéri, aimé de préférence à tout autre.

BIENANDANCIA, *s. f.* (*v.*) V. *Bienandanza.*

BIENANDANTE, *s. m.* (*v.*) Heureux, fortuné.

BIENANDANZA, *s. f.* Bonheur, félicité.

BIENAPARENTE, *adj. m. f.* (*v.*) V. *Bien parecido.*

BIENAVENTURADAMENTE, *adv.* Heureusement, avec bonheur, à souhait.

BIENAVENTURADO, *p. p.* V. *Bienaventurar.*

BIENAVENTURADO, *s. m.* Bienheureux : celui qui jouit de la béatitude éternelle. ‖ *adj.* Bienheureux, fort heureux, extrêmement heureux. ‖ Benêt, bénin.

BIENAVENTURANZA, *s. f.* Béatitude, félicité, gloire éternelle. ‖ Bonheur, prospérité. ‖ Les huit béatitudes évangéliques.

BIENAVENTURAR, *v. a.* (*v.*) Rendre heureux, bienheureux.

*BIENESTAR, *s. m.* Bien-être.

BIENFACER, *s. m.* (*v.*) V. *Beneficio.*

BIENFAMADO, DA, *adj.* (*v.*) Bien famé : qui a une bonne réputation.

BIENFECHO, *s. m.* (*v.*) V. *Beneficio.*

BIENFECHOR, RA, *s.* (*v.*) V. *Bienhechor.*

BIENFECHORÍA, *s. f.* (*v.*) V. *Beneficencia.*

BIENFETRÍA, *s. f.* (*v.*) V. *Behetria.*

BIENFORTUNADO, DA, *adj.* V. *Afortunado.*

BIENGRANADA, *s. f.* Botris, piment, mille-graine : plante.

BIENHABLADO, DA, *adj.* Bien-disant : qui parle avec honnêteté, avec douceur.

BIENHACIENTE, *adj. m. f.* (*v.*) V. *Bienhechor.*

BIENHADADO, DA, *adj.* (*v.*) Heureux. V. *Afortunado.*

*BIENHECHO, CHA, *adj.* Bienfait.

BIENHECHOR, *s. m.* Bienfaiteur.

BIENIO, *s. m.* Espace de deux ans.

BIENMERECIENTE, *adj. m. f.* (*v.*) V. *Benemérito.*

*BIENMERESCIENTE, *adj. m. f.* (*v.*) V. *Benemérito.*

BIENPLACIENTE, *adj. m. f.* (*v.*) Très-agréable.

BIENQUERENCIA, *s. f.* (*v.*) Bienveillance. ‖ (*id.*) V. *Amor cariño.*

BIENQUERER, *v. a.* V. *Querer bien, estimar, apreciar.*

BIENQUERER, *s. m.* V. *Voluntad, cariño.*

BIENQUERIENTE, *p. a.* V. *Bienquerer.* Bienveillant.

BIENQUISTO, TA, *adj.* Bien-voulu, bien-aimé, estimé de tout le monde.

BIENVENIDA, *s. f.* Bienvenue : heureuse arrivée. ‖ Compliment sur l'heureuse arrivée de quelqu'un.

BIENVISTA, *s. f.* (*v.*) Jugement prudent, judicieux, avis bon et sage.

BIENVIVIENTE, *p. a.* (*v.*) V. *Bienvivir.* Qui vit bien, selon la justice.

BIENZA, *s. f. Ar.* V. *Binza.*

BIERZO, *s. m.* Toile de lin, ainsi appelée parce qu'elle se fabrique dans une contrée de l'Espagne appelée Bierzo.

*BIFLOR, *adj. m. f.* (*bot.*) Biflor : qui porte deux fleurs, ou des fleurs deux à deux.

BIFORME, *adj. m. f.* (*poés.*) Biforme : de deux formes, qui a deux formes.

BIFRONTE, *adj. m. f.* (*poés.*) Qui a deux faces, deux visages.

BIGA, *s. f.* Attelage de deux chevaux de front : bige.

BIGAMIA, *s. f.* (*prat.*) Bigamie : mariage avec deux personnes en même temps.

BÍGAMO, *s. m.* Bigame : celui qui est marié à deux personnes en même temps. ‖ Bigame : celui qui s'est marié deux fois. ‖ Bigame : celui qui a épousé une veuve.

*BIGARDEAR, *v. n.* Coquiner : mener une vie joyeuse, libre.

BIGARDÍA, *s. f.* Tour, tromperie, dissimulation.

BIGARDO, *s. m.* Pendard, frappart. On donne ordinairement ce nom aux religieux qui mènent une vie déréglée.

BIGARDON, *s. m. augm.* de *Bigardo.*

BIGARRADO, DA, *adj.* V. *Abigarrado.*

BIGARRO, *s. m. Ast.* Grosse limace de mer.

*BIGORDA, *s. f.* Liseron : plante grimpante.

BIGORNETA, *s. f. dim.* de *Bigornia.* Enclumeau.

BIGORNIA, *s. f.* Enclume, bigorne : masse de fer sur laquelle on bat les métaux. ‖ *Los de la bigornia* : (*boh.*) bretteurs, ferrailleurs qui vont en troupe pour se faire craindre.

BIGORNIO, *s. m.* (*boh.*) V. *Guapo, valenton.*

*BIGORRA, *s. f.* (*géog.*) Bigorre : ancienne province de France.

BIGOTAZO, *s. m. augm.* de *Bigote.*

BIGOTE, *s. m.* Moustache, barbe qu'on laisse au-dessus de la lèvre supérieure. ‖ *Bigote á la fernandina* : longue moustache retroussée. ‖ *Hombre de bigote* : celui qui a de la fermeté, *Hombre de bigote al ojo*

prudent. ‖ *El bigote al ojo aunque no haya un cuarto.* On le dit de celui qui dépense avec ostentation au-delà de ses moyens. ‖ *Tener bigotes :* (*fig.*) V. *Hombre de bigote.* ‖ *En sus bigotes :* à brûle pourpoint, à bout portant.

BIGOTERA, *s. f.* Sorte de petite bourse à enfermer les moustaches. ‖ Nœuds de rubans que les femmes portaient au cou. ‖ Strapontin de voiture. ‖ (*fig. fam.*) Botte, affronterie, escroquerie. ‖ *Tener buenas bigoteras :* (*fam.*) être très-jolie, en parlant d'une femme

BIJA, *s. f.* V. *Achiote.*

BILBAINO, *adj.* et *s.* De Bilbao.

BILBILITANO, NA, *adj.* De Calatayud, en Espagne, qui appartient à la ville de Calatayud et à son territoire.

* BILIAR, *adj. m. f.* (*anat.*) Biliaire. On le dit des conduits de la bile, et de certaines pierres qui se forment dans le foie.

BILIOSO, SA, *adj.* Bilieux : qui abonde en bile.

BILIS, *s. f.* Bile : l'une des humeurs du corps humain.

* BILLA, *s. f.* Bille : petite boule d'ivoire avec laquelle on joue au billard. ‖ *Hacer billa :* blouser, faire la bille.

BILLALDA, *s. f.* V. *Tala* (*jeu*).

* BILLAR, *s. m.* Billard : sorte de jeu où l'on joue avec des boules d'ivoire. ‖ Billard : la table sur laquelle on joue au billard.

BILLARDA, *s. f.* V. *Tala* (jeu).

* BILLARDE, *s. m.* Billard : instrument de tonnelier. ‖ (*mar.*) Billard : instrument pour billarder ou chasser les cercles de fer que l'on met sur les mâts des vaisseaux, sur les pompes, etc.

BILLETE, *s. m.* C'était anciennement l'ordre du roi communiqué par quelqu'un de ses ministres. ‖ Billet : petite lettre, missive. ‖ Cédule : écrit, billet sous seing-privé, par lequel on reconnaît devoir quelque somme. ‖ *Billete amatorio :* billet doux, billet de galanterie, poulet.

BILLETICO, *s. m. dim.* de *Billete.*

BILMA, *s. f.* (*v.*) V. *Bizma.*

BILMADOR, *s. m.* V. *Algebrista.*

BILORTA, *s. f.* Cercle fait avec des lanches pour y faire passer les cordes des futures. ‖ Bondelle : anneau de fer qui sert à unir quelques-unes des pièces d'une charrue, et à d'autres usages de cette nature. ‖ Sorte de jeu de paysans.

BILORTO, *s. m.* Bâton en forme de houlette pour jouer à la *bilorta* (jeu de paysans).

BILTROTEAR, *v. n.* (*fam.*) V. *Corretear, callejear.*

BILTROTERA, *s. f.* Femme qui ne fait que courir, qui reste peu à la maison.

BIMESTRE, *adj.* et *s. m. f.* Dont la durée est de deux mois : durée de deux mois.

BINADO, *p. p.* V. *Binar.*

BINADOR, *s. m.* Celui qui bine.

BINAR, *v. a.* (*agr.*) Biner : donner une seconde façon aux terres labourables, aux vignes.

BINARIO, *s. m.* (*arith.*) Binaire : numéro composé de deux unités.

* BINATERRA, *s. f.* (*mar.*) Manchette.

BINAZON, *s. f.* Binement, binage : seconde façon que l'on donne aux champs et aux vignes.

* BINÓCULO, *s. m.* Binocle : télescope au moyen duquel on voit un objet avec les deux yeux en même temps. ‖ *adj.* Binoculaire : qui sert aux deux yeux.

* BINOMIO, *s. m.* (*alg.*) Binôme : quantité algébrique composée de deux parties unies par les signes * (plus) ou — (moins).

* BINTABARÚ, *s. m.* Bintambaru : plante du Malabrar et de Ceylan.

BINZA, *s. f.* Pellicule d'œuf, d'ognon. ‖ Nom que l'on donne aux plus délicates membranes du corps de l'animal.

* BIOGRAFÍA, *s. f.* Biographie : ouvrage qui a pour objet l'histoire des particuliers.

* BIÓGRAFO, *s. m.* Biographe : auteur d'une ou de plusieurs vies particulières.

* BIOMBO, *s. m.* Paravent.

BIPARTIDO, DA, *adj.* (*poés.*) Partagé, divisé en deux parties.

* BIPEDAL, *adj. m. f.* Bipédal : qui a la mesure de deux pieds.

* BÍPEDO, DA, *adj.* Bipède : qui a deux pieds, qui marche sur deux pieds.

BIRADO, *p. p.* V. *Birar.*

BIRADOR, *s. m.* (*mar.*) Gros câble qui sert à virer de bord.

BIRAR, *v. a.* (*mar.*) Virer, avironner. ‖ (*id.*) Virer au cabestan, en tourner les barres. ‖ *Birar el cable :* (*id.*) doubler.

BIRIBIS, *s. m.* Biribi : jeu.

BIRICÚ, *s. m.* Ceinturon, porte-épée.

BIRLA, *s. f.* *Ar.* Quille.

BIRLADO, *p. p.* V. *Birlar.*

BIRLADOR, *s. m.* Celui qui rabat au jeu de quilles. ‖ (*boh.*) Escroc, escamoteur. V. *Estafador.*

BIRLAR, *v. a.* Rabattre, en jouant aux quilles. ‖ Abattre d'un coup de fusil, tuer d'un coup. ‖ Chasser, déposséder d'un emploi. ‖ (*boh.*) Escamoter, escroquer. V. *Estafar.*

BIRLESCA, *s. f.* (*boh.*) Troupe, bande de voleurs, de coquins.

BIRLESCO, *s. m.* (*boh.*) Voleur, coquin, mauvais sujet.

BIRLI. On ne le dit que dans cette locution : *por arte de birli birloque :* (*fam.*) par la vertu de la poudre de perlimpimpin.

BIRLO, *s. m.* (*boh.*) Voleur. ‖ (*v.*) Quille. ‖ *pl.* V. *Juego de bolos.*

BIRLOCHA, *s. f.* Cerf-volant : papier collé sur des baguettes, que les enfans font aller en l'air au moyen d'une ficelle qui le retient.

BIRLOCHE, *s. m.* (*boh.*) V. *Birlesco.*

BIRLOCHO, *s. m.* Sorte de voiture à quatre roues, ouverte par devant.

BIRLON, *s. m. Ar.* Quille du milieu, plus grande que les autres.

BIRLONGA, *s. f.* Espadille forcée au jeu de l'hombre. ‖ *A la birlonga* : (*fam.*) à la billebaude.

BIROLA, *s. f.* Virole, frette, talon. ‖ *Birolas. pl.* (*blas.*) Vires : plusieurs anneaux concentriques.

***BIROTINA**, *s. f.* Birotine : soie du Levant.

***BIRREME**, *s. m.* Birème : vaisseau ancien qui avait deux rangs de rames de chaque côté.

BIRRETA, *s. f.* Barrette, bonnet rouge, bonnet carré rouge que portent les cardinaux.

BIRRETE, *s. m.* V. *Gorro.* ‖ (*v.*) V. *Bonete.* Birrette.

BIRRETINA, *s. f.* Bonnet de grenadier.

BISA, *s. f.* Bisa : plante du Bengale.

BISABUELO, LA, *s.* Bisaïeul.

***BISACO**, *s. m.* Bisaco : animal quadrupède du Pérou.

BISAGRA, *s. f.* Charnière, gond. ‖ Bisaigüe, buis : outil de cordonnier. ‖ (*mar.*) Penture.

BISAGUELO, LA, *s.* (*v.*) V. *Bisabuelo.*

BISALTO, *s. m. Ar. Nav.* V. *Guisante.*

***BISANUO, NUA**, *adj.* (*bot.*) Bisannuel : on le dit des plantes qui périssent après avoir existé pendant deux années.

BISARMA, *s. f.* (*v.*) Hallebarde.

BISBIS, *s. m.* V. *Biribis.*

***BISECCION**, *s. f.* Bissection : division à deux parties égales.

BISEL, *s. m.* Biseau : extrémité coupée en talus. Il se dit particulièrement des bords des glaces taillées de cette sorte.

BISEXTIL, *adj.* (*v.*) Bissextil. V. *Bisiesto.*

BISIESTO, *adj.* Bissextil. On le dit des années de 366 jours. ‖ *Mudar de bisiesto* : tourner casaque, changer de visée.

BISÍLABO, BA, *adj.* V. *Disílabo.*

***BISMUTO**, *s. m.* Bismuth : métal fragile d'un blanc jaunâtre, fort pesant et disposé en grandes lames.

BISNIETO, TA, *s.* (*v.*) V. *Biznieto.*

***BISO**, *s. m.* Bysse : terme employé dans l'Écriture, pour signifier une matière précieuse dont certains vêtemens étaient tissus.

BISOJO, JA, *adj.* Louche, bigle, qui a un œil ou les deux yeux tournés en dedans.

***BISÓLITA**, *s. f.* Byssolithe : sorte de mousse qui vient sur les pierres dans les montagnes de la Savoie et du Dauphiné.

BISONTE, *s. m.* Bison : buffle, bœuf sauvage.

BISOÑADA, *s. f.* (*fam.*) Pas de clerc, pas d'école.

BISOÑERÍA, *s. f.* V. *Bisoñada.*

BISOÑO, ÑA, *adj.* Neuf, recrue : on le dit du soldat qui est au service depuis peu de temps. ‖ (*fig.*) Apprenti : on le dit d'une personne peu habile dans les choses dont elle se mêle. ‖ (*id.*) Incongru, béjaune, sot, niais.

BISPADGO, *s. m.* (*v.*) V. *Obispado.*

BISPADO, *s. m.* (*v.*) V. *Obispado.*

BISPAL, *adj. m. f.* (*v.*) V. *Episcopal.*

BISPALÍA, *s. f.* (*v.*) V. *Obispado.*

BISPO, *s. m.* (*v.*) V. *Obispo.*

BISPON, *s. m.* Rouleau de toile cirée à l'usage des fourbisseurs.

BISTOLA, *s. f. Manch.* V. *Arrejada.*

BISTORTA, *s. f.* Bistorte : plante.

***BISTURÍ**, *s. m.* Bistouri : instrument de chirurgie.

***BISULCO**, *s. m.* Pied fourchu.

BISUNTO, TA, *adj.* Graisseux, sale, crasseux.

BISURCADO, DA, *adj.* Bifurqué : qui se divise en fourche.

BITÁCORA, *s. f.* (*mar.*) Gingeole : endroit d'un vaisseau vers la poupe, où se place la boussole.

BITAS, *s. f. pl.* (*mar.*) Bittes : deux pièces de bois dont on se sert pour amarrer le câble.

***BITI**, *s. m.* Biti : grand arbre toujours vert qui croît au Malabar.

***BITINIA**, *s. f.* (*géog.*) Bithynie : royaume de l'Asie mineure.

BITOQUE, *s. m. And.* Fausset : petite brochette de bois servant à boucher le trou que l'on fait à un tonneau pour goûter ce qui est dedans. ‖ V. *Ojos.*

BITOR, *s. m.* Roi des cailles : oiseau.

BITUME, *s. m.* (*v.*) V. *Betun.*

BITÚMEN, *s. m.* (*v.*) V. *Betun.*

BITUMINADO, DA, *adj.* (*v.*) V. *Bituminoso.*

BITUMINOSO, SA, *adj.* Bitumineux : qui tient du bitume, qui en a les qualités.

***BIVAC**, *s. m.* (*mil.*) Bivouac : bivac : garde extraordinaire qu'on fait la nuit pour la sûreté du camp.

***BIVACAR**, *v. n.* (*mil.*) Bivaquer, bivouaquer : passer la nuit à l'air.

***BIVALVO**, *s. m.* Bivalve : coquillage à deux parties jointes par une espèce de charnière. ‖ Bivalve : à deux battans, en parlant d'un fruit qui se sépare en deux.

***BIVIO**, *s. m.* Bivoie : lieu où deux chemins aboutissent.

BIZA, *s. f.* V. *Bonito* (poisson).

BIZANTINO, NA, *adj.* Constantinopolitain : qui appartient à la ville de Constantinople.

BIZARRAMENTE, *adv.* Cavalièrement, généreusement, noblement. ‖ Valeureusement, courageusement.

BIZARREADO, *p. p.* V. *Bizarrear.*

BIZARREAR, *v. n.* Faire ostentation de valeur, de courage, de générosité.

BIZARRÍA, *s. f.* Courage, valeur, bra-

voure, générosité, noblesse, magnanimité, galanterie.

BIZARRÍSIMO, MA, *adj. sup.* de *Bizarro*.

BIZARRO, RA, *adj.* Courageux, valeureux, brave, gaillard. ‖ Généreux, magnifique, noble, grand, honorable, galant.

BIZAZAS, *s. f. pl.* Besace : sorte de sac utile aux voyageurs.

BIZCO, CA, *adj.* Louche, bigle. V. *Bisojo*.

BIZCOCHADA, *s. f.* Soupe faite avec des biscuits et du lait.

BIZCOCHADO, *p. p.* V. *Bizcochar*.

BIZCOCHAR, *v. a.* Faire du biscuit.

BIZCOCHERO, *adj.* On le dit du baril qui contient du biscuit sur les vaisseaux.

BIZCOCHERO, RA, *s.* Celui qui fait ou qui vend du biscuit.

BIZCOCHILLO, ITO, *s. m. dim.* de *Bizcocho*.

BIZCOCHO, *s. m.* Biscuit : pain cuit deux fois. ‖ Biscuit : sorte de pâtisserie. ‖ Plâtre fait avec des plâtras.

BIZCOCHUELO, *s. m. dim.* de *Bizcocho*.

BIZCOTELA, *s. f.* Biscotin : petit biscuit très-mince et extrêmement dur.

BIZMA, *s. f.* Ciroëne : espèce d'emplâtre que l'on applique sur les membres blessés par quelque contusion.

BIZMADO, *p. p.* V. *Bizmar*.

BIZMAR, *v. a.* Mettre une ciroëne.

* BIZNA, *s. f.* Zeste : ce qui est au dedans de la noix et qui la sépare en quatre.

BIZNAGA, *s. f.* Gingidium : fenouil sauvage, persil sauvage : plante.

BIZNIETO, TA, *s.* Arrière-petit-fils, arrière-petite-fille.

* BIZQUEAR, *v. n.* Loucher, bigler : regarder en bigle, en louche.

BLAGO, *s. m.* (*v.*) V. *Bordon, báculo*.

BLANCA, *s. f.* Ancienne monnaie de billon, de la valeur d'un demi-maravédi. V. ce mot. ‖ Blanc : ancienne monnaie qui valait cinq deniers. ‖ Obole : demi-denier tournois. ‖ Maille : petite monnaie de billon au-dessous du denier. ‖ (*v.*) Monnaie d'argent. ‖ Pie : oiseau à plumage blanc et noir, de la grandeur d'un pigeon. V. *Picaza, urraca*. ‖ Pile : monnaie qui valait la moitié d'un obole. *No tener blanca, ó estar sin blanca* : n'avoir pas le sou, être sans argent. ‖ *Blanca morfea*. V. *Albarazo*.

* BLANCA, *s. f.* (*n. p.*) Blanche.

* BLANCAESPINA, *s. f.* Aubépine ou aubépin : petit arbrisseau épineux, qui produit de petites fleurs blanches odorantes.

BLANCAZO, ZA, *adj. augm.* de *Blanco*. ‖ (*pop.*) V. *Blanquecino*.

BLANCHETE, *s. m.* (*v.*) Petit chien blanc. ‖ (*v.*) Filet qui garnissait la peau dont on couvrait la selle pour monter à cheval.

BLANCO, CA (*de*), *adj.* Blanc, blond : l'opposé du noir, du brun. ‖ Albugineux, farineux. ‖ *Como de lo blanco á lo negro* : comme du jour à la nuit. ‖ *Blanca como una nieve* : blanc comme la neige. ‖ *Ropa blanca* : linge : toile coupée pour différens usages, soit de la personne, soit du ménage. ‖ V. *Candeal*, en parlant du blé. ‖ *Hombre blanco* : (*fig.*) honnête homme.

BLANCO, *s. m.* Blanc : but où l'on tire. ‖ Tache naturelle des chevaux formée par du poil blanc, d'après laquelle on croit en distinguer les qualités. ‖ Première forme qu les imprimeurs mettent sur la presse pour imprimer une feuille. ‖ Blanc : espace qu'on laisse dans un écrit sans le remplir. ‖ (*fig.*) But d'une action, objet d'un désir. ‖ (*s.*) Entr'acte : intervalle entre deux actes d'un drame. V. *Intermedio*. ‖ (*boh.*) Bête, imbécile, blanc-bec, sot. ‖ *Blanco de huevo* : fard : blanc de fard fait avec des coquilles d'œuf. ‖ *Medio blanco* : bis-blanc : pain qui tient le milieu entre le pain bis et le pain blanc. ‖ *Madera en blanco* : bois travaillé qui n'est ni peint ni verni. ‖ *Firmar en blanco* : donner son blanc-seing. ‖ *Cédula ó patente en blanco* : blanc-signé, blanc-seing. ‖ *Poner los ojos en blanco* : tourner les yeux de manière à n'en laisser apercevoir que le blanc. ‖ *Beber con blanco*. Il se dit des chevaux qui ont des taches blanches sur les lèvres. ‖ *Dar en el blanco* : (*fig.*) frapper au but, mettre la main dessus, trouver ce qu'on cherche, éclaircir un point douteux, obscur. ‖ *Ser el blanco de* : (*fig.*) être en butte à. ‖ *Dejar en blanco á uno* : (*fig. fam.*) refuser à quelqu'un ce qu'il demande, oublier sa demande, tromper, trahir ses espérances. ‖ *Dejar en blanco alguna cosa* : (*fig.*) oublier, omettre une chose. ‖ *Quedarse en blanco* : (*fig.*) être oublié, ne pas obtenir ce qu'on demande : être frustré dans son attente. ‖ *No distinguir lo blanco de lo negro* : (*fig.*) ne pas distinguer le blanc du noir : être ignorant, stupide au point de ne pas savoir, de ne pas comprendre les choses les plus simples.

BLANCOR, *s. m.* (*inus.*) V. *Blancura*.

BLANCURA, *s. f.* Blancheur. ‖ *Blancura de ojo* V. *Nube*.

BLANDA, *s. f.* (*boh.*) Le lit pour se coucher.

* BLANDALES, *s. m. pl.* Croisettes, chevilles dont on fait usage sur les vaisseaux.

BLANDAMENTE, *adv.* Mollement, douillettement, doucement, délicatement. ‖ (*fig.*) Avec douceur, avec docilité, avec affabilité.

BLANDAMIENTE, *adv.* (*v.*) V. *Blandamente*.

BLANDEADOR, RA, *adj.* Qui cède, qui plie, qui vacille, qui chancelle.

BLANDEADO, *p. p.* V. *Blandear*.

BLANDEAR, *v. n.* Mollir : devenir mou, manquer de force céder, plier, va

ciller, chanceler. ‖ *Blandear con otro* : céder à quelqu'un, composer avec lui, s'accommoder, s'accorder sur quelque différent.

BLANDEAR, *v. a.* Brandir, agiter. ‖ *Blandear la lanza* : brandir la lance : lui imprimer le mouvement propre à la lancer. ‖ (*fig.*) Forcer, contraindre.

BLANDEARSE, *v. r.* Se balancer, osciller, branler.

BLANDENGUE, *s. m.* Nom qu'on donne aux soldats qui défendent les frontières de la province de Buenos-Aires.

BLANDEZA, *s. f.* (*v.*) V. *Blandura, delicadeza.*

BLANDICIA, *s. f.* (*v.*) Flatterie, flagornerie, adulation. ‖ (*v.*) V. *Molicie, delicadeza.*

BLANDICIOSO, SA, *adj.* (*v.*) Flatteur, flagorneur, adulateur.

BLANDIDO, *p. p.* V. *Blandir.*

BLANDIENTE, *p. a.* (*inus.*) V. *Blandearse.* Qui oscille, qui branle, qui se balance.

BLANDILLO, LLA, *adj. dim.* (*v.*) de *Blando.* Mollet.

BLANDIMENTO, *s. m.* (*v.*) V. *Blandura.*

BLANDIMIENTO, *s. m.* (*v.*) V. *Adulacion, halago, lisonja.*

BLANDIR, *v. a.* Brandir, vibrer, en parlant d'une lance, d'une épée. ‖ (*fig. v.*) Caresser, flatter.

BLANDIRSE, *v. r.* Se balancer, osciller, se dandiner.

BLANDÍSIMO, MA, *adj. sup.* de *Blando.*

BLANDO, DA (*de*), *adj.* Mou, mollet, doux, douillet. ‖ (*fig.*) Mou : douillet, commode, trop indulgent, trop facile. ‖ (*boh.*) Lâche, poltron. ‖ (*fig.*) Doux, suave, agréable, affable. ‖ (*mus.*) V. *Bemolado.* ‖ *Blando de boca.* Il se dit des chevaux qui ont la bouche sensible, délicate, qui cèdent, qui obéissent à la bride. ‖ *Tiempo blando* : temps mou, tempéré. ‖ *Blando de carona.* Il se dit des bêtes de somme qui ont la peau délicate et facile à entamer par le bât. ‖ *Hombre blando* : (*fig.*) homme efféminé, qui n'est pas propre au travail : personne qui a un caractère doux, facile. ‖ *Blando de boca.* On le dit de celui qui garde difficilement un secret. ‖ *Blando de carona* : mou, paresseux. ‖ Qui devient amoureux avec trop de facilité. ‖ *Ser blando de corazon* : être tendre aux mouches. On le dit de celui qui s'attendrit facilement. ‖ *Llevar ó traer blanda la mano* : traiter avec bonté, avec douceur, corriger avec modération. ‖ *Migas blandas* : sobriquet ridicule qu'on donne à celui qui fait tout nonchalamment.

BLANDON, *s. m.* Flambeau, torchère.

BLANDONCILLO, *s. m. dim.* de *Blandon.*

BLANDUJO, JA, *adj. dim.* de *Blando.*

BLANDURA, *s. f.* Mollesse, douceur : qualité de ce qui est mou ou de ce qui est doux au toucher. ‖ Cataplasme qu'on applique sur les tumeurs pour les amollir. ‖ Fard : préparation qu'on emploie pour blanchir la peau et la faire paraître fraîche. ‖ Dégel : adoucissement, relâchement de l'air qui résout la glace. ‖ (*fig.*) V. *Deleite, regalo, delicadeza.* ‖ (*id.*) Radoucissement : empressement d'un homme auprès d'une femme pour s'en faire aimer. ‖ (*id.*) Fleurette, galanterie. ‖ (*id.*) Affabilité. ‖ Amabilité, douceur. ‖ (*id.*) Bénignité, bonté, modération.

BLANDURILLA, *s. f.* Onguent, pommade. ‖ Fard pour les femmes.

BLANQUEACION, *s. f.* V. *Blanquicion.*

BLANQUEADO, *p. p.* V. *Blanquear.* ‖ *adj.* Crépi : en parlant d'un mur qu'on a enduit de chaux, pour le blanchir.

BLANQUEADOR, RA, *adj.* Qui blanchit, qui crépit.

BLANQUEADURA, *s. f.* Blanchiment : l'action de blanchir. ‖ Crépi : enduit fait sur une muraille pour la rendre unie, pour la blanchir.

BLANQUEAMIENTO, *s. m.* (*v.*) V. *Blanqueo.*

BLANQUEAR, *v. a.* Blanchir : mettre du blanc, faire devenir blanc. ‖ Reficher : remaçonner les joints d'une vieille muraille.

BLANQUEAR, *v. n.* Blanchir : devenir blanc.

BLANQUECEDOR, *s. m.* Celui qui, dans les hôtels de monnaie, est chargé de blanchir et mettre en couleur les pièces d'or et d'argent.

BLANQUECER, *v. a.* Décaper : mettre en couleur, en parlant des pièces de monnaie. ‖ V. *Emblanquecer.*

BLANQUECIDO, *p. p.* (*v.*) V. *Blanquecer.*

BLANQUECIMIENTO, *s. m.* V. *Blanquicion.*

BLANQUECINO, NA, *adj.* Blanchâtre.

BLANQUECION, *s. f.* (*v.*) V. *Blanquicion.*

BLANQUEO, *s. m.* Blanchiment : l'action de blanchir, et l'effet qui en résulte. ‖ Blanchissage : l'action et l'effet de blanchir le linge. ‖ Crépissure : le crépi d'une muraille. ‖ L'action de mêler des drogues pour blanchir.

* BLANQUERÍA, *s. f.* Blanchisserie, ou blancherie : lieu où l'on blanchit les toiles.

BLANQUERO, *s. m.* *Ar.* V. *Curtidor.*

BLANQUETA, *s. f.* (*v.*) Tissu grossier de laine.

* BLANQUETE, *s. m.* Blanc : fard dont se servent quelques femmes.

BLANQUIBOLO, *s. m.* (*v.*) V. *Albayaldz.*

BLANQUICION, *s. f.* Blanchiment : l'action de blanchir les monnaies avant de les frapper.

BLANQUILLA, *s. f. dim.* de *Blanca*, dans l'acception de monnaie. ‖ Prune de Gênes.

BLANQUILLO, LLA, *adj. dim.* de *Blanco*.

BLANQUIMIENTO, *s. m.* Blanchiment : l'action de blanchir la vaisselle et les pièces d'or et d'argent à l'aide de l'eau-forte.

BLANQUINOSO, SA, *adj.* (*v.*) V. *Blanquecino, blanquizco*.

BLANQUÍSIMO, MA, *adj. sup.* de *Blanco*.

BLANQUIZAL, *adj. m. f.* Blanchâtre, en parlant de la terre, de l'argile. Il s'applique aussi à la terre, à l'argile qui sert à blanchir.

BLANQUIZCO, CA, *adj.* Blanchâtre.

BLANQUIZO, ZA, *adj.* (*v.*) V. *Blanquecino*.

BLAO, *adj.* (*v.*) V. *Azul*.

BLAO, *s. m.* (*blas.*) V. *Azul*.

* **BLAS**, *s. m.* (*n. p.*) Blaise.

BLASCO, *s. m.* (*n. p. v.*) Blaise.

BLASFEMABLE, *adj. m. f.* V. *Vituperable*.

BLASFEMADO, *p. p.* V. *Blasfemar*.

BLASFEMADOR, RA, *adj.* Blasphémateur.

BLASFEMAMENTE, *adv.* (*inus.*) Avec blasphème. ‖ Injurieusement, outrageusement.

BLASFEMANTE, *p. a.* V. *Blasfemar*. ‖ *adj.* et *s.* V. *Blasfemo*.

BLASFEMAR (*de*), *v. n.* Blasphémer : proférer un blasphème. ‖ Maudire : faire des imprécations contre quelqu'un, contre quelque chose. ‖ Médire : dire du mal de quelqu'un, le déprécier. ‖ *Blasfemar contra el poderoso* : cracher contre le ciel.

BLASFEMATORIO, RIA, *adj.* (*inus.*) Blasphématoire : qui contient des blasphèmes.

BLASFEMIA, *s. f.* Blasphème : parole impie, discours tenu contre la divinité. ‖ Injure grave dite à quelqu'un ou de quelqu'un. ‖ Jurement, juron : l'action de jurer le nom de Dieu.

BLASFEMO, MA, *adj. et s.* Blasphémateur : qui blasphème. Blasphématoire : qui contient des blasphèmes.

BLASMAR *v. a.* (*v.*) Blâmer : reprendre, condamner, dire du mal de quelqu'un ou de quelque chose.

BLASMO, *s. m.* (*v.*) Blâme. V. *Desdoro, vituperio*.

BLASON, *s. m.* Blason armoiries, assemblage de ce qui compose l'écu armorial. ‖ Il a deux : l'art d'expliquer, de décrire les écus d'armes. ‖ Chaque pièce, chaque figure de l'écu. ‖ V. *Vanagloria*. ‖ *Hacer blason* : (*v.*) V. *Blasonar*.

BLASONADO, *p. p.* V. *Blasonar*. ‖ *adj.* Armorié.

BLASONADOR, RA, *s.* Glorieux, plein de vanité, celui qui fait parade.

BLASONANTE, *p. a.* V. *Blasonar*. Qui se vante, qui fait parade.

BLASONAR, *v. a.* Blasonner : disposer, peindre, expliquer les armoiries d'une ville ou d'une famille, suivant les règles de l'art.

BLASONAR (*de*), *v. n.* Se vanter, se flatter, s'afficher, pour faire parade. ‖ *Blasonar del arnes* : conter ses prouesses, faire le fanfaron, dire des fanfaronnades.

BLAUCHETE, *s. m.* (*v.*) V. *Blanchete*.

BLAVO, VA, *adj.* (*v.*) Roussâtre : qui tient du rouge et du gris.

BLAZQUEZ, *s. m.* (patr.) Fils de *Blasco* C'est aujourd'hui un nom de famille.

BLEDA, *s. f.* (*v.*) V. *Acelga*.

BLEDO, *s. m.* Blette : plante. ‖ *No valer un bledo* : ne valoir pas tripette, ne valoir rien. ‖ *No dársele un bledo* : ne pas se soucier d'une chose.

* **BLEDOMORA**, *s. f.* Epinard : plante.

* **BLENDA**, *s. f.* Blende : sulfure de zinc, fausse galène.

* **BLENORRAGÍA**, *s. f.* (*méd.*) Blennorrhagie : sorte d'écoulement vénérien.

* **BLENORREA**, *s. f.* Blennorrhée : fluxion qui vient sur le nez.

BLEZO, *s. m.* (*v.*) Lit monté sur des claies d'osier ou d'autres matières semblables.

* **BLINDAGE**, *s. m.* (*mil.*) Blindage : l'action de blinder : ce qui concerne les blindes.

* **BLINDES**, *s. m. pl.* (*mil.*) Blindes : pièces de bois pour couvrir les tranchées. ‖ *Poner blindes* : blinder, couvrir de blindes.

BLONDA, *s. f.* Blonde : espèce de dentelle de soie. ‖ Guippure : dentelle de fil ou de soie où il y a de la cartisane.

BLONDINA, *s. f.* Blonde étroite.

BLONDO, DA, *adj.* Blond : qui est d'une couleur moyenne entre le doré et le châtain clair. ‖ *s.* Personne blonde.

BLOQUEADO, *p. p.* V. *Bloquear*. ‖ *adj.* Investi, bloqué.

BLOQUEAR, *v. a.* Bloquer : occuper avec des troupes toutes les avenues d'une place forte.

BLOQUEO, *s. m.* Blocus : campement d'un corps de troupes sur toutes les avenues d'une place forte.

BOA, *s. f.* Boa : serpent aquatique.

BOALAGE, *s. m.* (*v.*) Impôt qu'on payait autrefois pour les bœufs.

BOALAR, *s. m.* (*v.*) V. *Dehesa, boyal*.

BOATO, *s. m.* Train, attirail, ostentation, faste. ‖ Acclamations, cris répétés de plusieurs personnes à la fois.

BOBADA, *s. f.* V. *Boberia*.

BOBALIAS, *s. m.* (*pop.*) Très-bête, stupide.

BOBALICON, *s. m.* (*pop.*) *augm.* *Bobo*. Niais, godiche, blanc-bec.

BOBAMENTE, *adv.* Niaisement, bêtement, sottement. ‖ Sans peine, sans souci, sans apprêt, sans soin, sans cérémonie. Ex. *Se le entró la fortuna bobamente por las puertas : se está comiendo su renta bobamente :* la fortune lui vint en dormant : un tel mange son revenu tout bonnement, tout bêtement, sans se donner la moindre peine.

* BOBAQUE, *s. m.* Bobaque : animal qui ressemble un peu au lapin.

BOBARRON, *s. m. augm.* de *Bobo.* Bêta.

BOBATEL, *s. m.* (*fam.*) V. *Bobo.*

BOBÁTICAMENTE, *adv.* (*fam.*) V. *Bobamente.*

BOBÁTICO, CA, *adj.* (*fam.*) Bête, niais, en parlant du discours.

BOBAZO, *s. m. augm.* de *Bobo.*

BOBEAR, *v. n.* Niaiser, nigauder, badauder, babouiner, folâtrer, faire le fou. ‖ Muser, lambiner.

BOBEDAD, *s. f.* (*v.*) V. *Boberia.*

BOBERÍA, *s. f.* Niaiserie, bêtise, simplicité, crucherie, badauderie, ou badaudage, béjaune, nigauderie, fadaise. ‖ *Boberías, pl.* Lantiponnage : l'action de lantiponner, de dire des fadaises, des frivolités.

BÓBILIS, Mot qui n'est usité que dans cette phrase : *de bóbilis bóbilis :* pour rien, gratuitement, sans peine.

BOBILLO, LLA, *adj. dim.* de *Bobo.*

BOBILLO, *s. m.* Tour-de-gorge : vase de terre vernissé. ‖ Colerette, dentelle que portaient autrefois les femmes autour de la gorge.

BOBÍSIMAMENTE, *adv. sup.* de *Bobo.*

BOBÍSIMO, MA, *adj. sup.* de *Bobo.*

BOBITO, *s. m. dim.* de *Bobo.*

BOBO, BA, *adj.* Niais, nigaud, dandin, grue. ‖ (*fam.*) Ample, large.

BOBO, *s. m.* Pingoin, ou pingouin : oiseau de mer de la grandeur d'une oie. ‖ Ancienne parure que les femmes mettaient sous le menton pour se grossir le visage. ‖ Niais : acteur, comédien qui ne joue que les farces dans les entr'actes des drames. ‖ (*boh.* Le vol retrouvé. ‖ Coquard : vieillard qui fait le galant, le coquet. ‖ *Á lo bobo : adv.* Niaisement. ‖ *Á bobas : adv.* (*v.*) niaisement, bêtement. ‖ *Entre bobos anda el juego.* Il se dit d'une affaire dont les intéresses sont également fins et rusés.

BOBON, NA, *adj. augm.* de *Bobo.* ‖ Buffle : homme qui n'a pas d'esprit.

BOBONCILLO, LLA, *adj. dim.* de *Bobon.* Béjaune : jeune homme sot et niais.

BOBOTE, *s. m. augm.* de *Bobo.*

BOCA, *s. f.* Bouche : ouverture par où les alimens sont introduits dans le tube digestif, et qui donne passage à l'air inspiré ou expiré par les poumons. ‖ Gueule : la bouche de plusieurs quadrupèdes et des poissons : la tenaille d'une écrevisse. ‖ Bouche : embouchure, trou ouverture, rupture, entrée, gueule d'un canon, d'un four, d'un vase, etc. ‖ Embouchure d'une rue, d'un port de mer. ‖ (*mar.*) Bouque : passage étroit. ‖ (*min.*) Galerie : route souterraine pour découvrir des filons, et en détacher le minerai. ‖ Brèche : ouverture faite à ce qui sert de clôture. ‖ Pavillon : extrémité évasée d'une trompette, d'un cor, d'un porte-voix, etc. ‖ Tranchant : la partie aiguisée d'un rabot, d'un ciseau, d'un burin, etc. ‖ Crabe : crustacée qui ressemble à une araignée. ‖ (*fig.*) Goût, bouquet, saveur, particulièrement en parlant des vins. ‖ *Boca de la matriz :* le col de la matrice. ‖ *Boca del estómago :* le creux de l'estomac. ‖ *Boca de fuego :* bouche à feu, arme à feu. ‖ *Boca de rio :* embouchure d'un fleuve. ‖ *Boca de verdades :* Saint-Jean-Bouche-d'Or. ‖ *Boca de espuerta :* bouche fendue jusqu'aux oreilles. ‖ *Boca de escorpion :* (*fig.*) médisant, détracteur. ‖ *Boca de hucha :* celui qui a la bouche enfoncée, rentrée. ‖ *Boca de gachas :* celui qui arrose de sa salive en parlant ; et aussi celui qui parle confusément. ‖ *Boca de risa :* celui qui a l'air riant, agréable. ‖ *Boca de lobo* (*fig.*) très-obscur, très-noir, en parlant de la nuit. ‖ (*mar.*) Trou de chat, gueule de raie. ‖ *Oficio de boca ó de boga :* emploi d'officier de la bouche, de celui qui sert à la cuisine ou au gobelet du roi. ‖ *Estrecho de boca :* écolleté. On le dit d'un vase, tel qu'un calice, un gobelet qui a été élargi à son ouverture. ‖ *Á boca de noche :* entre chien et loup : à l'entrée de la nuit. ‖ *Tirar á boca de jarro :* tirer à bout portant, à brûle-pourpoint. ‖ *Boca á boca, boca por boca,* ou *á boca :* verbalement, en face. ‖ *Boca con boca :* près l'un de l'autre, face à face, en parlant des personnes. ‖ *Á boca de costal :* (*fig.*) sans mesure, sans bornes. ‖ *Á boca de invierno :* (*fig.*) à l'entrée, au commencement de l'hiver. ‖ *Beber á boca ó á pico de jarro :* boire avec excès. ‖ *Á boca llena :* (*fig.*) ouvertement, sans détour. ‖ *Á pedir de boca, á que quieres boca :* (*fig.*) à bouche que veux-tu, complètement, au gré de ses désirs. ‖ *Andar de boca en boca,* ou *andar en bocas de todos :* aller de bouche en bouche : devenir public, connu de tout le monde. ‖ *Buscar á uno la boca :* tirer les vers du nez : exciter, provoquer : faire parler quelqu'un. ‖ *Calentarse la boca :* être fort en bouche : parler avec chaleur, et laisser échapper des mots offensans, des expressions piquantes. ‖ *Callar la boca :* imposer silence : faire taire. ‖ *Cerrar ó tapar á uno la boca :* fermer la bouche à quelqu'un, le forcer à se taire, ne lui laisser rien à répondre. ‖ *Coserse la boca :* se taire par force. ‖ *De boca.* Il se dit des prouesses que quelqu'un raconte, ou des menaces qu'il fait quand on n'y croit pas. ‖ *Decir alguna cosa con la boca chica :* offrir

une chose purement par politesse. || *De manos á boca* : tout-à-coup, subitement, inopinément. || *Dejar á uno con la palabra en la boca* : tourner le dos à quelqu'un au moment où il parle. || *Echar de aquella boca* : (*fam.*) vomir des injures, dire des horreurs dans la chaleur d'une dispute. || *Estar con la boca abierta* : rester la bouche béante, extasié devant quelque chose. || *Estar con la boca á la pared, ó pegada á la pared* : n'avoir pas de quoi mettre sous sa dent. || *Guardar la boca* : être sobre. || *Guardar la boca* : (*fig.*) taire ce qui peut nuire. || *Hablar por boca de ganso* : parler d'après quelqu'un, être son écho. || *Hacerse la boca agua* : (*fig.*) venir l'eau à la bouche. || *Irse de boca* : avoir le flux de bouche : parler beaucoup, babiller. || *Irse la boca donde está el corazon*, ou *la boca dice lo que el corazon siente* : de l'abondance du cœur la bouche parle. || *La boca hace juego* : axiome, principe qu'on cite au jeu pour obliger à tenir ce qu'on a avancé. On le dit aussi dans tout autre circonstance pour engager à tenir sa parole. || *No abrir la boca* : avoir la bouche close, la bouche cousue : se taire dans les occasions où il faut parler. || *No decir esta boca es mia* : demeurer muet comme une statue. || *No caersele una cosa de la boca*. Il se dit de quelqu'un qui répète continuellement une chose, qui a un mot favori. || *No despegar*, ou *no desplegar la boca* : (*fam.*) ne pas souffler un mot. || *No salir de la boca alguna cosa* : se taire, garder un secret. || *No tener boca para negar, ó para decir no* : ne pas avoir le courage de refuser ce qu'on demande. || *No tener que llegar á la boca* : n'avoir pas de quoi mettre sous sa dent. || *¿No tienes boca?* où as-tu la bouche ? n'as-tu pas une bouche? || *No tomar á alguno en boca*, ou *alguna cosa en boca* : ne pas faire mention d'une personne ou d'une chose, ne pas en parler. || *Oler mal la boca*, ou *heder la boca á alguna persona*. (*fam.*) On le dit de la personne qui demande toujours. || *Punto en boca* : paix ! silence ! || *Quitárselo de la boca* : s'ôter les morceaux de la bouche : se priver du nécessaire pour secourir un autre. || Couper la parole à quelqu'un, anticiper sur ce qu'il allait dire, le devancer. || *Su boca es medida* : ses vœux sont remplis. || *Tener buena ó mala boca* : avoir la bouche bonne ou mauvaise, tendre ou forte, en parlant des chevaux. || (*fig.*) Avoir l'habitude de dire du bien ou du mal des autres. || *Bocas, pl.* Au jeu de l'anneau, c'est la partie de sa circonférence qui est marquée de barres pour indiquer au joueur qu'il doit recommencer son jeu si les boules y touchent en entrant. || *Bocas de un tornillo de cerrajero* : mâchoires : deux pièces de fer qui s'allongent et se rapprochent pour serrer quelque chose. || *Traer en bocas* : tenir un homme sur le tapis : parler de lui, en faire le sujet de la conversation. || *Echar bocas* : garnir en acier ou d'acier le bout des outils tranchans, renforcer d'une virole le bout de certaines pièces de bois. On le dit du morceau d'acier qu'on soude au bout des outils destinés à trancher.

BOCACALLE, *s. f.* Entrée, embouchure de rue.

BOCACAZ, *s. m.* Goulotte : rigole pour servir à l'écoulement des eaux.

BOCACÍ, *s. m.* Boucassin : étoffe de coton dont on fait des doublures. || Treillis : grosse toile dont on fait des sacs. || (*id.*) Toile gommée, lissée et luisante.

BOCACIN, *s. m.* V. *Bocací*.

BOCADA, *s. f.* (*v.*) Lippée, bouchée. || (*v.*) V. *Bocado*, *bocanada*, *boqueada*.

BOCADEADO, *p. p.* V. *Bocadear*.

BOCADEAR, *v. a.* Dépecer, diviser un mets par petits morceaux.

BOCADILLO, *s. m. dim.* de *Bocado*. || Repas que les gens de la campagne prennent entre le déjeûner et le dîner. || Espèce de toile grossière et peu forte. || Nompareille : ruban très-étroit.

BOCADITO, *s. m. dim.* de *Bocado*.

BOCADO, *s. m.* Bouchée : portion d'alimens que l'animal prend dans sa bouche pour l'avaler. || Morceau : partie séparée d'une chose solide et bonne à manger. || Lippée, goulée : bouchée, grosse bouchée. || (*inus.*) Boucon : morceau ou breuvage empoisonné. || Dentée : coup de dent qu'un chien donne à une bête qu'on chasse. On appelle de même le coup de dent donné par tout autre animal. || Morceau emporté avec les dents ou avec l'instrument appelé emporte-pièce. || Frein, mors, embouchure : partie de la bride qui entre dans la bouche du cheval. || Lotissage : endocimasie : on appelle ainsi la portion de minerai qu'on prend d'un tas pour en faire l'essai. || Peuille : nom que les monnayeurs donnent aux parties d'or, d'argent ou de billon qu'ils réservent pour les essais. || Pas-d'âne : instrument avec lequel les maréchaux ouvrent la bouche des chevaux. || (*fam.*) Gobet : morceau que l'on gobe. || *Estar con el bocado en la boca* : avoir le morceau au bec : venir de manger, sortir de table. || *Bocado sin hueso* : (*fam.*) sinécure. On le dit d'une place lucrative qu'on remplit sans se donner trop de peine. || *Dar un bocado á alguno* : donner un morceau à manger à quelqu'un par charité. || *No tener para un bocado* : n'avoir pas de quoi manger. || *Bocados, pl.* Morceaux de coing, de poire ou d'autres fruits confits.

* BOCAGE, *s. m.* Bocage : petit bois.

BOCAL, *s. m.* Bocal : vase de verre ou de terre à large embouchure. || Bocal : embouchure, partie d'un instrument à vent qu'on met dans la bouche pour en jouer. || Abée : ouverture par laquelle coule l'eau

qui fait moudre un moulin. || Entrée d'un port.

* **BOCAL**, *adj. m. f.* (*anat.*) Buccal : qui a rapport à la bouche.

BOCAMANGA, *s. f.* Fourchette de chemise.

BOCANADA, *s. f.* Gorgée, gueulée : quantité de liqueur que la bouche peut contenir. || Bouffée : action subite et passagère de diverses choses, comme de vent, de fumée, de chaleur. || *Bocanada de gente* : foule de monde. || *Echar bocanadas*, venir la gueule enfarinée : on le dit de quelqu'un qui vient inconsidérément et avec une sotte confiance dire quelque chose. || *Echar bocanadas de sangre* : rendre du sang par la bouche. || (*fig.*) Vanter sa noblesse, ses aïeux.

* **BOCARTE**, *s. m.* Bocard ou bocambre : moulin à pilons dont on se sert pour broyer la mine avant de la mettre au feu.

* **BOCAS**, *s. f. pl.* Bokas : toiles de coton de Surate.

BOCATÉJAS, *s. m.* Les tuiles qui forment le bord du toît.

BOCAZA, *s. f.* (*fam.*) *augm.* de *Boca*. Gueule.

BOCEAR, *v. n.* V. *Bocezar*.

BOCEL, *s. m.* (*inus.*) Le bord d'un vase. || (*arch.*) Bosel, tore : membre rond : moulure qui embrasse l'extrémité inférieure de la colonne. || L'instrument qui sert à faire le bosel. || *Cepillo bocel* : rabot pour faire des moulures sur le bois. || *Medio bocel* : moulure en demi-cercle. || *Bocel de un cañon* : bourrelet d'un canon.

BOCELADO, *p. p.* V. *Bocelar*.

BOCELAR, *v. a.* (*arch.*) Faire le bosel d'une colonne. || Faire le bord d'un vase d'or, d'argent ou d'autres matières. || Faire des moulures à un ouvrage.

BOCELETE, *s. m. dim.* de *Bocel*. On l'emploie quelquefois au lieu de *Bocel*.

BOCELON, *s. m. augm.* de *Bocel*.

BOCERA, *s. f.* Ce qui reste collé aux lèvres après qu'on a bu ou mangé.

BOCEZAR, *v. n.* (*v.*) V. *Bostezar*. || Mouvoir, remuer les lèvres, en parlant des chevaux.

BOCEZO, *s. m.* (*v.*) V. *Bostezo*.

BOCHA, *s. f.* Boule : globe de bois pour jouer aux boules. || Pli que fait un habit mal taillé sur le corps. || Lotier : plante qui ressemble au trèfle. || Dorychnium : plante. || *Juego de las bochas* : jeu de boules.

BOCHADO, *s. m.* (*boh.*) Pendu, justicié : celui qu'on a fait pendre, qu'on a justicié.

BOCHAR, *v. a.* Fendre : au jeu de boules, c'est toucher la boule de l'adversaire pour l'écarter du but.

BOCHAZO, *s. m.* Coup, choc d'une boule avec une autre, en jouant aux boules.

BOCHE, *s. m.* Fossette : creux que les enfans font en terre pour jouer à qui y fera entrer plus de sous, de noisettes, etc. || (*boh.*) V. *Verdugo, bote*.

BOCHERO, *s. m.* (*boh.*) Le valet du bourreau.

BOCHIN, *s. m.* (*v.*) V. *Verdugo*.

BOCHISTA, *s. m.* Celui qui est adroit, qui est fort au jeu de boules.

BOCHORNO, *s. m.* Hâle : air chaud et sec. || Forte chaleur développée par un feu artificiel, et aussi celle qu'on éprouve dans un temps calme. || Échauffaison : mal causé par une chaleur excessive. || Rougeur qui monte au visage par l'effet de la colère, de la honte, de la pudeur. || Mortification : chagrin, affliction qu'on cause à quelqu'un par une réprimande.

* **BOCHORNOSO, SA**, *adj.* Mortifiant.

BOCIN, *s. m.* Bourrelet de sparte qu'on met aux endroits de la roue d'une voiture qu'on veut garantir du frottement.

BOCINA, *s. f.* Trompette, cor-de-chasse. || Porte-voix : trompe. || Buccin, cor-de-mer : coquille qui a la forme d'un cornet. || Cornet : petit cor, petite trompe. || (*astr.*) Petite-Ourse : constellation.

BOCINAR, *v. a.* (*v.*) Corner : sonner d'un cornet ou d'une corne. V. *Tocar bocina*.

* **BOCINAS**, *s. f. pl.* Tonnes ou conques sphériques : coquilles univalves.

BOCINERO, *s. m.* Corneur : celui qui corne, qui sonne d'un cornet ou d'une corne.

BOCINILLA, *s. f. dim.* de *Bocina*.

BOCON, *s. m.* Celui qui a la bouche grande. || (*fig.*) Hableur, vantard, fanfaron, grand abatteur de coquilles. || Débagouleur : celui qui parle indiscrètement.

BOCUDO, DA, *adj.* (*v.*) Qui a la bouche grande, fendue.

BODA, *s. f.* Mariage, noce. || *Irse con la boda* : faire rafle, enlever tout sans rien laisser. || *Perrito de todas bodas* : pique-assiette. Il se dit de celui qui se trouve partout où il y a des fêtes, des amusemens.

BODE, *s. m.* (*inus.*) Bouc : le mâle de la chèvre.

BODEGA, *s. f.* Cave : lieu creux et souterrain où l'on met le vin et les autres provisions. || Récolte abondante de vin. || Cellier : lieu au rez-de-chaussée où l'on serre du vin ou d'autres provisions. || Magasin de marchandises dans un port de mer. || (*mar.*) Cale, fond de cale : le lieu le plus bas d'un vaisseau.

BODEGO, *s. m.* (*pop.*) V. *Bodegon*.

BODEGON, *s. m.* Taverne, cabaret, gargote, bouchon : lieu où l'on donne à boire et à manger à toutes sortes de personnes pour de l'argent. || Tableau, peinture qui représente des mets, des comestibles. || *Echar el bodegon por la ventana* : tuer le veau gras : faire un régal, une fête extraordinaire. || (*id.*) Se mettre en colère. || *¿ En que bode-*

gon hemos comido juntos? avons-nous gardé les cochons ensemble ?

BODEGONCILLO, *s. m. dim.* de *Bodegon.*

* BODEGONEAR, *v. a.* Gargoter : courir les gargotes. ‖ Se nourrir mal.

BODEGONERO, *s. m.* Cabaretier, gargotier : celui qui tient cabaret.

BODEGUERO, RA, *s.* Celui qui garde une cave, un magasin, ou qui en est chargé. ‖ (*mar.*) Calier gardien de la cale.

BODEGUETA, *s. f.* (*v.*) *dim.* de *Bodega.*

BODEGUILLA, *s. f. dim.* de *Bodega.* Caveau.

BODIGO, *s. m.* Pain mollet : sorte de petit pain blanc.

BODIJO, *s. m.* (*fam.*) Mésalliance : mariage inégal, désavantageux. ‖ Noces célébrées avec moins d'éclat, moins de dépenses qu'on en devait faire. ‖ *Hacer un bodijo :* faire un mauvais mariage.

BODOCAL, *adj. m. f.* On le dit d'une certaine espèce de gros raisin noir.

BODOCAZO, *s. m.* Jalet : caillou, balle de terre ou de métal qu'on lançait avec l'arbalète. ‖ Balle d'avoine, de blé, etc. ‖ *fig.* Badaud, nigaud, musard.

BODOLLO, *s. m. Arag.* V. *Podon.*

BODOQUE, *s. m.* Jalet : espèce de caillou propre à être lancé avec l'arbalète. ‖ Espèce d'arbalète. ‖ (*fig. fam.*) Nigaud, bête, sot.

BODOQUERA, *s. f.* Moule à faire des jalets, des balles de terre ou de métal pour tirer avec l'arbalète à jalet. ‖ Petit grillage, petit réseau de corde à boyau ajouté à la corde de l'arbalète pour arrêter la balle ou jalet.

BODOQUILLO, *s. m. dim.* de *Bodoque.*

BODORRIO, *s. m.* (*pop.*) V. *Bodijo.*

BODRIO, *s. m.* Fripe : restes de table réunis et saucés dans du bouillon, qu'on donne ordinairement aux mendians. ‖ Mauvais ragoût, viande trop cuite.

BOE, *s. m.* (*v.*) V. *Buey.*

BOECILLO, *s. m.* (*v.*) *dim.* de *Boe.*

BOEZUELO, *s. m.* Bœuf artificiel derrière lequel on se cache pour faire la chasse aux perdrix.

BOFE, *s. m.* V. *Bofes.*

BOFENA, *s. f.* (*v.*) V. *Bofes.*

* BOFES, *s. m. pl.* Mou, poumon de bœuf, veau, mouton et autres animaux dont on se nourrit. ‖ *Echar los bofes :* (*fig.*) perdre haleine, être essoufflé, très-fatigué. ‖ (*id.*) S'évertuer : faire les derniers efforts pour obtenir une chose. ‖ (*id.*) Désirer ardemment.

BOFETA, *s. m.* Toile fine gommée.

BOFETADA, *s. f.* Soufflet : coup du plat de la main sur la joue. ‖ *Dar una bofetada :* souffleter : donner un soufflet. ‖ (*fig.*) Mortifier quelqu'un, le tromper dans son attente, le priver de ce qu'il possédait pour le donner à un autre.

BOFETAN, *s. m.* V. *Bofeta.*

BOFETON, *s. m. augm.* de *Bofetada.* ‖ Pièce d'une décoration de théâtre, formée d'un ou de deux battans comme une porte.

BOFETONCILLO, *s. m. dim.* de *Bofeton.*

BOFORDAR, *v. n.* (*v.*) V. *Bohordar.*

BOFORDO, *s. m.* (*v.*) Lance courte dont on se servait dans les jeux d'exercice.

BOGA, *s. f.* Vogue : l'action de voguer, de ramer. ‖ Œil : nom d'un poisson. ‖ Petit couteau à deux tranchans, en forme de poignard. ‖ Rameur : celui qui rame. ‖ (*mar.*) Nage. ‖ *Boga arrancada :* passe-vogue : effort que font toutes les rames à la fois. ‖ *Boga larga :* vogue, manière de voguer en employant la rame dans toute son étendue, pour donner à la galère une impulsion plus forte. ‖ *Estar en boga alguna cosa :* (*fam.*) avoir la vogue, être en vogue : être en crédit, en réputation.

BOGADA, *s. f.* Vogue : espace que parcourt une galère par une seule impulsion des rames. V. *Colada.*

BOGADOR, *s. m.* Vogueur, rameur : celui qui vogue, qui rame.

BOGANTE, *p. a.* (*poés.*) V. *Bogar.*

BOGAR, *v. n.* Voguer, ramer, nager. ‖ *Bogar á cuarteles :* voguer par tour, chacun à son tour.

BOGAR, *v. a.* Conduire une galère à la rame.

BOGAVANTE, *s. m.* Le premier des rameurs : celui qui commence le rang ou la file : vogue-avant.

BOGEADO, *p. p.* V. *Bogear.*

BOGEAR, *v. n.* V. *Bojar.*

BOGEAR, *v. a.* (*mar.*) V. *Bojar.*

BOGEDAL, *s. m.* Lieu peuplé de buis.

BOGEO, *s. m.* (*mar.*) L'action de faire le tour d'une île.

BOGETA, *s. f. Ar.* (*v.*) Poisson semblable au hareng.

BOGIGANGA, *s. f.* (*v.*) Troupe de comédiens ambulans.

* BOHABÍ, *s. m.* Bohabi.

* BOHEMIA, *s. f.* (*géog.*) Bohême : royaume d'Europe.

BOHEMIANO, NA, *adj.* Bohémien : qui appartient à la Bohême, qui est né en Bohême.

BOHÉMICO, CA, *adj.* Qui appartient à la Bohême. ‖ V. *Bohemiano.*

BOHEMIO, *s. m.* Manteau court que portaient les archers. ‖ V. *Bohemo, gitano.*

BOHEMO, MA, *s.* Chèque : l'originaire de Bohême. ‖ Bohémien : vagabond qui dit la bonne-aventure et vole. ‖ Bohémien : argot des Bohémiens.

BOHENA, *s. f.* (*v.*) V. *Bofes.* ‖ Espèce de saucisse ou d'andouille.

BOHEÑA, *s. f.* (*v.*) V. *Bohera.*

BOHIO, *s. m.* (*v.*) V. *Choza*, *cabaña.*

BOHONERIA, *s. f.* (*v.*) V. *Buhonería.*

BOHONERO, *s. m.* (*v.*) V. *Buhonero.*

BOHORDAR, *v. n.* (*v.*) Tirer, lancer des jalets, des balles avec l'arbalète.

BOHORDO, *s. m.* Glayeul : plante dont les feuilles sont longues et pointues comme un glaive. ‖ Tige, ou jonc qui remplaçait la flèche au jeu d'arbalète. ‖ La tige du chou quand il est en graine. ‖ (*v.*) Cabriole que fait un cheval. ‖ (*v.*) V. *Bofordo.*

BOIL, *s. m.* V. *Boyera.*

BOJA, *s. f.* (*v.*) V. *Buba.*

BOJA, *s. f. Mur.* Sené des Provençaux. V. *Abrótano.*

BOJADO, *p. p.* V. *Bojar.*

BOJAR, *v. a.* Faire le tour d'une île, mesurer la circonférence d'une île, d'un cap. ‖ Ôter le grain d'une peau, la décrasser avec l'étire.

BOJAR, *v. n.* Avoir tant de tour, de circonférence.

BOJO, *s. m.* (*mar.*) V. *Bogeo.*

BOL, *s. m.* V. *Bolo arménico.* ‖ Bowl : mot anglais qu'on prononce *bol* : grande tasse dans laquelle on sert le punch, le lait, etc.

BOLA, *s. f.* Boule, pelote : corps sphérique. ‖ Boule : globe de bois pour jouer aux quilles, au jeu de boules. ‖ Bille : boule d'ivoire pour jouer au billard. ‖ (*boh.*) Foire, marche. ‖ (*fig.*) Bourde, colle, menterie, défaite. ‖ *Rueda la bola* : laissez rouler la boule. ‖ *Escurrir la bola* : fuir, s'échapper. ‖ Quitter une société sans rien dire, sans en prendre congé. ‖ *¡ Dale bola !* encore ! interjection qui exprime l'ennui d'entendre toujours répéter une chose.

BOLADA, *s. f.* Coup : jeu qu'on fait, point qu'on gagne en jouant aux boules, aux quilles, au billard.

BOLADO, *s. m.* Gâteau de sucre imitant le gâteau des abeilles.

BOLANTIN, *s. m.* Espèce de corde.

BOLARMÉNICO, *s. m.* Bol d'Arménie. V. *Bolo.*

BOLATA, *s. m.* (*boh.*) Voleur qui s'introduit dans les maisons par les lucarnes ou par les fenêtres.

BOLATERO, *s. m.* (*boh.*) Voleur qui entreprend de voler quelque chose.

BOLAZO, *s. m.* Coup de boule ou de bille.

BOLCHACA, *s. f.* (*pop.*) Bourse, poche.

BOLCHACO, *s. m.* (*pop.*) V. *Bolchaca.*

***BOLDUQUE**, (*géog.*) Bois-le-Duc : ville forte du Pays-Bas.

BOLEA, *s. f.* Volée, palonnier : pièce d'un carrosse qui est jointe au train de devant, et à laquelle sont attelés les chevaux du second rang.

BOLEADO, *p. p.* V. *Bolear.*

BOLEADOR, *s. m.* (*boh.*) Voleur qui fait ses coups dans les marchés, dans les foires. ‖ Celui qui fait faire une chute à quelqu'un, qui le fait tomber.

BOLEAR, *v. n.* Jouer au billard sans faire partie, remuer les billes pour s'amuser. ‖ Tirer des boules, et parier à qui ira plus loin. ‖ (*pop.*) V. *Arrojar.* ‖ (*boh.*) Tomber. ‖ (*fig.*) Dire des menteries.

BOLEO, *s. m.* Jeu de boules, jeu de quilles : endroit destiné à ces sortes de jeux.

BOLETA, *s. f.* Billet : petit écrit, marque, ordinairement imprimée sur du carton, qu'on donne à ceux qu'on veut faire entrer à quelque spectacle ou assemblée. ‖ Bulletin : billet de logement. ‖ Bulletin : certificat, billet de santé. ‖ Billet : écrit par lequel on s'engage à payer, ou par lequel on est autorisé à recevoir quelque chose. ‖ Petit paquet qui enveloppe une portion de tabac de la valeur de deux liards.

BOLETADO, *p. p.* V. *Boletar.*

BOLETAR, *v. a.* Faire des petits paquets de tabac pour les vendre en détail.

BOLETIN, *s. m.* Billet : ordre : titre pour recevoir de l'argent. ‖ Billet d'entrée. ‖ Bulletin : billet par lequel on rend compte chaque jour de l'état d'une affaire intéressante. ‖ Bulletin : petit billet, suffrage donné par écrit. ‖ Bulletin : suffrage par écrit donné pour l'élection d'un pape. ‖ Feuille volante. ‖ Billet de logement. ‖ V. *Boleta.*

BOLICHE, *s. m.* But : petite boule qui sert de but au jeu de boules. ‖ (*mar.*) Bouline. ‖ Bilboquet : jeu qui consiste à introduire une espèce de cheville dans le trou d'une boule. ‖ Trou-madame : jeu composé de petites boules qu'on tâche de faire entrer dans des ouvertures ou arcades qui leur sont destinées. ‖ (*boh.*) Tripot : maison de jeu. ‖ Menu poisson qu'on pêche au filet sur le bord de la mer.

BOLICHERO, RA, *s.* Personne qui tient le jeu du trou-madame.

BOLILLA, *s. f. dim.* de *Bola.* ‖ Boulette : petite boule de chair hachée. ‖ Ballotte pour donner les suffrages. ‖ Pomme : ornement de bois ou de métal fait en forme de pomme.

BOLILLO, *s. m. dim.* de *Bolo.* ‖ Fuseau qui sert à faire de la dentelle et du passement. ‖ Quille : morceau de bois long et arrondi qui sert à jouer aux quilles. ‖ Barre de fer qu'on met perpendiculairement sur quelques jeux de billard. ‖ Os que recouvre le sabot du pied du cheval, de l'âne et d'autres animaux semblables. ‖ Moule, forme pour plisser les jabots des chemises. ‖ *Bolillo de retorno* : cheville, bandoir : partie d'un métier à tisser. ‖ *Vueltas de bolillo* : jabot : manchettes. ‖ *Bolillos*, *pl.* Sorte de pâte que les confiseurs façonnent en forme de petits fuseaux à dentelle.

BOLIN, *s. m.* V. *Boliche.*

BOLINA, *s. f.* (*mar.*) Sonde : corde

bout de laquelle est attaché le plomb qui sert à sonder la mer. || Bouline : corde amarrée vers le milieu de chaque côté d'une voile pour lui faire prendre le vent de côté. || Bouline : châtiment qui répond à celui des baguettes pour les soldats de terre. || (*fam.*) Bruit, querelle, dispute. || *Ir á la bolina*, ou *ir de bolina* : aller à la bouline. || *Correr la bolina* : courir la bouline : passer par les baguettes sur un vaisseau. || *Echar de bolina* : (*fam.*) gronder, menacer.

* BOLINGA, *s. f.* (*mar.*) Boulingue : voile de gabie, de hune.

* BOLINGRIN, *s. f.* Boulingrin : grand pièce de gazon.

BOLISA, *s. f.* V. *Pavesa.*

BOLITA, *s. f. dim.* de *Bola.* Boulette. V. *Bolilla.*

BOLLA, *s. f.* Droit qu'on payait dans la Catalogne pour les étoffes de laine et de soie qu'on vendait en détail.

BOLLADO, *p. p.* V. *Bollar.*

BOLLADURA, *s. f.* Tétine: enfoncement qu'une balle fait sur une cuirasse sans la percer d'outre en outre. V. *Abolladura.*

BOLLAR, *v. a.* V. *Abollar.*

BOLLECER, *v. n.* (*v.*) Faire du bruit, alarmer.

BOLLERO, *s. m.* Fouacier · marchand de fouaces.

* BOLLESCER, *v. a.* (*v.*) V. *Bollecer.*

BOLLICIADOR, *s. m.* (*v.*) Tapageur : celui qui aime à inquiéter, à élever des disputes.

BOLLICIAR, *v. a.* (*v.*) Faire du bruit, quereller, disputer. Il est aussi réciproque.

BOLLICIO, *s. m.* (*v.*) V. *Bullicio.*

BOLLICION, *s. f.* (*v.*) Ébullition.

BOLLICIOSO, SA, *adj.* (*v.*) V. *Bullicioso.*

BOLLICO, *s. m. dim.* de *Bollo.*

BOLLIDO, DA, *adj.* V. *Cocido.*

BOLLIMIENTO, *s. m.* (*v.*) V. *Bollicion.*

BOLLIR, *v. n.* (*v.*) V. *Bullir.*

BOLLITO, *s. m. dim.* de *Bollo.*

BOLLO, *s. m.* Pain au lait ou au beurre. || Tétine. V. *Bolladura.* || Bosse, enflure qui vient d'une contusion sur la tête. V. *Chichon.* || *Bollo maimon* : massepain aux confitures. || *Perdonar el bollo por el coscorron.* On le dit d'une chose qui coûte plus a entretenir qu'elle ne rapporte. || *Bollos, pl.* Coiffure que portaient les femmes, faite avec des cheveux tressés. || Godrons : plis ronds qu'on fait aux manchettes, aux coiffures des femmes. || *Bollos de relieve* : bosselures sur les pièces de vaisselle en argent.

BOLLON, *s. m.* Clou à tête grande, dorée ou argentée pour servir d'ornement aux voitures. || Bouton, fleur non épanouie, particulièrement celle de la vigne.

BOLLONADO, DA, *adj.* Clouté : garni de clous.

BOLLUELO, *s. m. dim.* de *Bollo.*

BOLO, *s. m.* Quille. V. *Bolillo.* || Tambour : bourrelet sur lequel les femmes font de la dentelle. || Noyau d'un escalier en limaçon. || Bol d'Arménie : terre rouge dont se servent les doreurs pour préparer le bois à recevoir l'or. || (*fig.*) Lourdaud, grossier, maladroit, sot, stupide, ganache, mâchoire, ignorant. || V. *Bola*, en parlant de quelques jeux. || *Dar bolo, ser bolo* : faire capot, être capot, en jouant à certains jeux de cartes. || *Es un bolo* : c'est un ignorant. || *Juego de bolos* : jeu de quilles. || *Mudarse los bolos, trocarse los bolos* : (*fig.*) changer, prendre une bonne ou une mauvaise tournure en parlant des affaires. || *Tener bien puestos los bolos* : (*fig. fam.*) avoir ses batteries bien dressées, avoir su employer les moyens nécessaires à la réussite d'une affaire. || *Diablos son bolos* : expression qui indique le peu de fond qu'on doit faire sur les choses accidentelles.

* BOLONES, SA, *adj.* et *s.* Bolonnais : de Bologne.

* BOLONIA, *s. f.* (*géog.*) Bologne : grande ville d'Italie.

BOLONIO (ES UN), *phr. fig. fam.* C'est une cruche, c'est un ignorant.

BOLONA, *s. f.* (*géog.*) Boulogne : ville de France.

BOLONES, SA, *s.* et *adj.* Boulonnais : de Boulogne.

BOLONES, *s. m.* (*géog.*) Boulonnais : contrée de France.

BOLSA, *s. f.* Bourse : petit sac pour mettre l'argent. || Bourse : sac de taffetas noir pour enfermer les cheveux. || Sac d'étoffe de laine ou de soie qui ferme a coulisse, pour porter avec soi les choses les plus nécessaires. || Portefeuille où les secrétaires du roi et des tribunaux portent les pièces qui doivent leur être présentées. || Sac de drap fourré de pelleterie, pour y mettre les pieds et les tenir chauds. || (*min.*) L'endroit d'une mine d'or où ce métal se trouve le plus pur. || Etui de violon. || Poche : faux pli d'un habit mal taillé. || (*chir.*) Sac : sinus qui se fait dans une plaie. || (*fig.*) Bourse : quantité d'argent contenue dans une bourse : fortune, bien-être d'un individu. || Bourse, en parlant des paiemens qui se font en Turquie, se prend pour une somme de 500 écus. || *Bolsa para libros* : portefeuille. || *Bolsa de pastor*: bourse-de-pasteur. || *Bolsa de los corporales* : corporalier : double carton garni d'étoffe, où les prêtres catholiques mettent les corporaux pour dire la messe. || *Bolsa de nasa, de billar* : blouse. || *Bolsa de pistolas*: fonte: fourreau pour mettre les pistolets. || *Aflojar la bolsa* : délier l'escarcelle. || *Bolsa de Dios.* V. *Limosna.* || *Bolsa de hierro.* V. *Miserable.* || *Bolsa rota* : pa-

nler percé : prodigue. ‖ *Bolsa, ca* : sac de peau qu'on plie et qu'on porte dans sa poche en voyageant, pour mettre de l'eau ou du vin au besoin. ‖ *Castigar en la bolsa* : mettre à l'amende. ‖ *Dar ó echar un nudo á la bolsa* : être dur à la desserre : donner avec difficulté. ‖ *Estar peor que en la bolsa* : (*fam.*) être dans l'incertitude d'obtenir ce qu'on désire, ce qu'on demande. ‖ *No echar se nada en la bolsa* : ne mettre rien dans sa poche : ne retirer aucun profit de la peine qu'on se donne. ‖ *Page de bolsa* : valet d'un secrétaire, qui suit son maître, et porte les papiers dont il a besoin. ‖ *Tener como en la bolsa alguna cosa* : être sûr d'une chose comme si on l'avait dans sa poche. ‖ *Tener ó llevar bien herrada la bolsa* : (*v.*) avoir la bourse bien garnie.

BOLSEAR, *v. n. Ar.* Faire des poches, en parlant d'un habit mal fait, qui ne va pas juste au corps. On le dit aussi de tout autre chose faite avec de l'étoffe, quand celle-ci fait des plis.

BOLSERA, *s. f.* (*v.*) Bourse pour enfermer les cheveux. C'était une coiffure des femmes.

BOLSERÍA, *s. f.* (*v.*) Métier de boursier, de celui qui fait et vend des bourses. ‖ Fabrique de bourses : assemblage de bourses.

BOLSERO, *s. m.* (*v.*) Caissier, intendant : celui qui administre les biens d'un autre, qui tient sa bourse.

BOLSICA, *s. f. dim.* de *Bolsa*.

BOLSICO, *s. m. dim.* de *Bolso*. ‖ (*fig.*) Argent, bien, fortune, capital. V. *Bolsillo*.

BOLSILLA, *s. f. dim.* de *Bolsa*. Pochette : petite poche. ‖ Petit filet, bourson, gousset, petite poche de culotte. ‖ (*boh.*) Bourse où les joueurs cachent leurs jeux de cartes.

BOLSILLO, *s. m. dim.* de *Bolso*. V. *Bolsa, bolsilla*. ‖ Poche attachée à l'habillement pour porter ce dont on a besoin. ‖ (*fig.*) Fortune, capital, forte somme d'argent. ‖ *Bolsillo, ó bolsillo secreto* : cassette du roi : fonds, sommes d'argent que le roi a à sa disposition pour ses dépenses particulières. ‖ *Hacer bolsillo* : garnir sa poche, s'engraisser dans une affaire, faire sa main.

BOLSITA, *s. f. dim.* de *Bolsa*. Sachet : petit sac de toile où l'on met des odeurs, des médicamens.

BOLSO, *s. m.* V. *Bolsa*.

BOLSON, *s. m. augm.* de *Bolso*. ‖ *Bolsones, pl.* Crampons de fer fixés à des barres de même métal qui embrassent horizontalement une voûte pour lui donner de la solidité. ‖ Grosses planches qui servent à garnir la meule inférieure d'un moulin à huile.

BOLULA, *s. f.* V. *Bululú*.

*BOLZANO, *s. m.* (*géog.*) Bolzin ou Botzen : ville d'Allemagne.

BOLZOS, *s. m. pl.* (*mar.*) Fanons.

BOMBA, *s. f.* Pompe : machine pour élever l'eau. ‖ Bombe : grosse boule de fer creuse remplie de poudre, qu'on lance d'un mortier, et qui, au moyen d'une fusée qui y est adaptée, crève à sa destination. ‖ *Bomba marina* : échillon, trombe : colonne d'eau et d'air qui s'élève de la mer. ‖ *Bomba de obus* : obus : petite bombe sans anses qui se jette avec un obusier. ‖ *Dar á la bomba* : (*mar.*) pomper : épuiser avec une pompe.

BOMBARDA, *s. f.* Bombarde : canon gros, court et très-bruyant. ‖ (*mar.*) Galiote à bombes : bâtiment de guerre destiné à jeter des bombes.

BOMBARDEADO, *p. p.* V. *Bombardear*.

BOMBARDEAR, *v. a.* Bombarder : jeter des bombes.

BOMBARDEO, *s. m.* Bombardement : l'action de bombarder.

BOMBARDERO, *s. m.* Bombardier : celui qui tire des bombes.

BOMBASÍ, *s. m.* Bombasin, basin, futaine, étoffe de laine. V. *Fustan*.

BOMBAZO, *s. m.* Bruit que fait une bombe qui éclate.

BOMBEADO, *p. p.* V. *Bombear*.

BOMBEAR, *v. a.* Bombarder. V. *Bombardear*.

*BOMBEO, *s. m.* Bombardement. V. *Bombardeo*.

BOMBO, *s. m.* Grosse caisse : instrument de musique militaire.

BOMBO, BA, *adj. And.* Étourdi, ébaubi, étonné.

BON, NA, *adj.* (*v.*) V. *Bueno*.

BONA, *s. f.* (*v.*) Biens, revenus, richesses.

*BONACHON, *s. m.* Bonasse : homme sans malice.

BONANCIBLE, *adj.* Calme, doux, tempéré, petit-frais, en parlant du temps.

BONANZA, *s. f.* Calme, bonace, tranquillité. Il ne se dit guère que de l'état où est la mer quand elle est calme. ‖ (*mar.*) Armogan : temps propre pour la navigation. ‖ (*fig.*) Bonheur, prospérité. ‖ *Ir en bonanza* : (*mar.*) avoir le vent en poupe. On le dit aussi au figuré.

BONAZO, ZA, *adj.* (*fam.*) Bonasse. V. *Bonachon*. ‖ *Es un bonazo* : c'est un bon humain, c'est un bon enfant, c'est un bon diable.

BONDAD, *s. f.* Bonté : qualité de ce qui est bon dans son genre. ‖ Bonté : qualité morale qui porte à faire du bien. ‖ Bonté de cœur, douceur, amabilité. ‖ *Bondad natural* : bonhomie.

BONDADOSO, SA, *adj.* Gracieux, doux, bonnête, plein de bonté.

*BONDE, *s. f.* Bonde : arbre d'Afrique.

*BONDUQUE, *s. m.* Bonduc : arbrisseau épineux des deux Indes.

BONETADA, *s. f.* (*fam.*) Bonnetade :

salut, révérence, coup de bonnet ou de chapeau.

* BONETAS, *s. f. pl.* Bonnettes, petites voiles pour allonger les grandes quand il y a peu de vent.

BONETE, *s. m.* Bonnet : coiffure. || (*fort.*) Bonnette, flèche : ouvrage à angle saillant, avec parapet et palissade au devant. || (*v.*) V. *Gorro.* || Vaisseau de verre pour les gelées de fruits. || *Bonete de eclesiástico ó de doctor* : bonnet carré. || *Quitarse el bonete* : se découvrir. || *¡ Bravo bonete, ó gran bonete!* le grand sot ! le fameux niais ! || *Á tente bonete* : (*fam.*) à n'en pouvoir plus. || *Tirarse, arrojarse los bonetes* : se prendre aux cheveux : se disputer avec chaleur, avec acharnement.

BONETERÍA, *s. f.* Bonneterie : lieu où l'on fabrique, où l'on vend des bonnets. || Bonneterie : l'art, le métier de bonnetier.

BONETERO, *s. m.* Bonnetier, calottier : celui qui fait, qui vend des bonnets, des calottes. || Bonnet-de-prêtre, fusain : arbrisseau qui vient le long des haies.

BONETILLO, *s. m. dim.* de *Bonete.* || Ornement de tête pour les femmes.

BONICAMENTE, *adv.* Tout-beau.

BONICO, CA, *adj. dim.* de *Bueno.* || *Andar á las bonicas* : (*fig.*) faire une chose à son aise, sans se fatiguer et sans prendre trop de peine. || *Jugar á las bonicas* : renvoyer alternativement la pelote d'une main à l'autre, sans la laisser tomber.

* BONIFACIO, *s. m.* (*n. p.*) Boniface.

BONIFAZ, *s. m.* Fils de *Bonifacio.* C'est aujourd'hui un nom de famille.

BONIFICADO, *p. p.* V. *Bonificar.* || *adj.* Abonni, amélioré.

BONIFICAR, *v. a.* Abonnir, bonifier. V. *Abonar, mejorar.* || En parlant d'un compte. V. *Abonar.*

BONIFICATIVO, VA, *adj.* (*v.*) Qui bonifie.

BONIJO, *s. m. And.* Le noyau de l'olive qui a passé au pressoir.

BONILLO, LLA, *adj. dim.* de *Bueno.* || (*v.*) Qui commence à devenir grand, grandelet.

BONINA, *s. f.* Espèce de camomille. V. *Manzanilla.*

BONÍSIMAMENTE, *adv. sup.* de *Buenamente.*

BONÍSIMO, MA, *adj. sup.* de *Bueno.*

BONÍTALO, *s. m.* Bonite : poisson. V. *Bonito.*

BONITAMENTE, *adv.* (*fam.*) Gentiment, bellement, joliment. || Tout-beau. V. *Bonicamente.*

BONITILLO, LLA, *adj. dim.* de *Bonito.* Joliet, bellot.

BONITO, TA, *adj. dim.* de *Bueno.* Joli, gentil, mignon, agréable, frisque. || Qui a la présomption d'être joli, mignon, agréable. V. *Bien parecido.*

BONITO, *s. m.* Bonite : poisson de mer. || (*boh.*) V. *Ferreruelo.* || *Bonito sayagües* : sorte de casaque à la castillane, que portent les paysans.

BONO, NA, *adj.* (*v.*) V. *Bueno.*

BONONIENSE, *adj. m. f.* De Bologne, habitant de Bologne.

BONZO, *s. m.* Bonze : prêtre chinois ou japonais.

BONIGA, *s. f.* Bouse : fiente de bœuf ou de vache.

BONIGAR, *adj.* On le dit d'une espèce de figues.

* BOOPE, *s. m.* Boop : poisson du Brésil.

* BOÓTES, *s. m.* Bootes, bouvier, chèvre : constellation boréale.

BOQUEADA, *s. f.* Soupir, dernier soupir d'un moribond.

BOQUEADO, *p. p.* V. *Boquear.*

BOQUEAR, *v. n.* Ouvrir la bouche. || Rendre l'âme, expirer. || (*fig. fam.*) Tirer sur sa fin.

BOQUEAR, *v. a.* Prononcer quelque mot.

BOQUERA, *s. f.* Saignée : ouverture faite à un canal pour l'arrosement. || *Ast.* Ouverture faite à la clôture d'un pâturage pour le passage des bestiaux. || Boutons qui surviennent au coin de la bouche des animaux. || Aphte : ulcère qui se forme dans la gueule des animaux.

BOQUERON, *s. m.* Grande brèche, grande ouverture. || Loche, anchois, petit poisson de mer.

BOQUETE, *s. m.* Brèche. || Pertuis, bouque, détroit serré, goulet, passage étroit.

BOQUIABIERTO, TA, *adj.* (*fam.*) Bayeur : qui baie ou regarde la bouche ouverte.

BOQUIANCHO, CHA, *adj.* Qui a la bouche large.

BOQUIANGOSTO, TA, *adj.* Qui a la bouche étroite.

BOQUICONEJUNO, NA, *adj.* Qui a la bouche du lapin. On le dit ordinairement du cheval.

BOQUIDURO, RA, *adj.* Fort en bouche, en parlant d'un cheval.

BOQUIFRESCO, CA, *adj.* Qui a la bouche fraîche, en parlant d'un cheval.

BOQUIFRUNCIDO, DA, *adj.* (*fam.*) Qui rétrécit la bouche, qui fait des grimaces avec la bouche.

BOQUIHENDIDO, DA, *adj.* On le dit du cheval qui a une grande bouche.

BOQUIHUNDIDO, DA, *adj.* Qui a la bouche enfoncée.

BOQUILLA, *s. f. dim.* de *Boca.* || Ouverture inférieure d'un canon de culotte. || Ouverture pratiquée dans les canaux d'arrosement. || Trou pour recevoir les chevilles qui assemblent les différentes parties d'une porte, d'une fenêtre, etc. || Embouchure : partie des instrumens à vent où l'on applique les lèvres. || Enguichure : entrée de la trompe de chasse. || Bauquin : le bout de la

canne qu'on met sur les lèvres pour souffler le verre. ‖ Boquillon : battellement : double rang de tuiles qui termine le toit par en bas.

BOQUIMUELLE, *adj. m. f.* On le dit du cheval qui a la bouche tendre et trop délicate. ‖ (*fig. inus.*) Facile à tromper, à gouverner, à mener,

BOQUIN, *s. m.* Sorte de bayette grossière. ‖ (*v.*) V. *Verdugo.*

BOQUINATURAL, *adj. m. f.* On le dit du cheval dont la bouche n'est ni trop tendre ni trop forte.

BOQUINEGRO, GRA, *adj. Mur.* On le dit d'une certaine espèce de colimaçon.

BOQUIRASGADO, DA, *adj.* Qui a la bouche trop fendue, en parlant d'un cheval.

BOQUIROTO, TA, *adj.* Bavard, hâbleur, babillard, qui ne sait pas se taire.

BOQUIRUBIO, BIA, *adj.* (*fig.*) Blanc-bec : jeune homme sans expérience, simple, facile à tromper. ‖ Béjaune, sot, niais.

BOQUISECO, CA, *adj.* Qui a la bouche sèche. On le dit aussi du cheval qui ne fait pas beaucoup d'écume quand il a le mors.

BOQUISUMIDO, DA, *adj.* V. *Boquihundido.*

BOQUITA, *s. f. dim.* de *Boca.*

BOQUITORCIDO, DA, *adj.* V. *Boquituerto.*

BOQUITUERTO, TA, *adj.* Qui a la bouche de travers.

* BORACICO, *adj.* (*chim.*) Boracique. On le dit de l'acide extrait du borax et de tout ce qui appartient au borax.

BORBOLLAR, *v. n.* Bouillonner, en parlant de l'eau.

BORBOLLON, *s. m.* Bouillonnement, bouillon : état, mouvement de l'eau qui bouillonne. ‖ (*fig.*) Abondance, flux de paroles, de mots prononcés avec trop de précipitation. ‖ *A borbollones* : à gros bouillons. ‖ (*fig.*) Précipitamment.

BORBOLLONEAR, *v. n.* V. *Borbollar.*

* BORBON, *s. m.* (*géog.*) Bourbon : ville de France.

* BORBONES, *s. m.* (*géog.*) Bourbonnais : ancienne province de France.

BORBONES, SA, *s.* et *adj.* Bourbonnais : de Bourbon.

* BORBORIGMO, *s. m.* Borborygme : courbature : maladie du cheval provenant d'échauffement et de fatigue.

BORBOTAR, *v. n.* (*inus.*) Bouillonner : s'élever en bouillon, en parlant des liquides, comme de l'eau des fontaines, du sang qui sort, etc.

BORBOTON, *s. m.* V. *Borbollon.* ‖ (*fig.*) V. *Borbollon.* ‖ *A borbotones* : V. *A borbollones.*

BORCEGUÍ, *s. m.* Brodequin : chaussure ancienne. ‖ Bottine : chaussure de cuir.

BORCEGUINERÍA, *s. f.* Endroit où l'on fait, où l'on vend des *borceguíes.* V. ce mot.

BORCEGUINERO, *s. m.* Celui qui fait des brodequins, des bottines.

BORCELLAR, *s. m.* (*v.*) Bord d'un vase quelconque.

BORDA, *s. f.* V. *Choza.* ‖ Bordat : étoffe d'Égypte. ‖ (*mar.*) Maraboutin, bâtarde : grande voile d'une galère. ‖ (*v.*) V. *Borde.*

* BORDADA, *s. f.* (*mar.*) Bordée : route d'un vaisseau qui louvoie.

BORDADILLO, *s. m.* (*v.*) Taffetas double façonné.

BORDADO, *p. p.* V. *Bordar.*

BORDADO, *s. m.* Broderie : ouvrage de brodeur. V. *Bordadura.* ‖ (*fig.*) Broderie : ce qu'on ajoute à un écrit pour l'embellir. ‖ *Bordado de pasado* : broderie où il n'y a qu'une seule couleur.

BORDADOR, RA, *s.* Brodeur : celui qui brode. ‖ Barbaricaire ou brambaricaire : celui qui brode des figures avec du fil d'or et de soie.

BORDADURA, *s. f.* Broderie : ouvrage de celui qui brode. ‖ Broderie : circonstances que l'on ajoute à un conte, à une nouvelle pour l'embellir. ‖ (*blas.*) Bordure : sorte de ceinture posée de plat au bord et en dedans de l'écu.

* BORDAGE, *s. m.* (*mar.*) Bordage : planche qui couvre le bord extérieur du vaisseau.

BORDAR (*de, con*), *v. a.* Broder : faire avec l'aiguille, sur une étoffe, des ouvrages d'or, d'argent, de soie, etc., en relief, pour l'orner d'avantage. ‖ Faire, exécuter quelque chose avec art. ‖ (*fig.*) Broder : ajouter des circonstance qui embellissent un récit. ‖ *Bordar con cordoncillo de oro ó material.* liserer : broder des fleurs sur une étoffe avec un cordonnet d'or, de soie, etc. ‖ *Bordar de imagineria.* V. *Imagineria.* ‖ *Bordar al tambor* : broder au tambour. ‖ *Bordar sobre bordado* : rebroder : broder sur ce qui est déjà brodé. ‖ *Bordar de realce* : broder en relief. ‖ *Bordar de lunares, de pintas una tela* : moucheter une étoffe.

BORDE, *s. m.* Bord : extrémité d'une surface, ce qui la termine. ‖ Rive, rivage. ‖ Bâtard : enfant naturel. ‖ (*fig. v.*) Jet de la vigne qui ne sort pas de l'œil. ‖ *A borde* : *adv.* sur le point de, près de. V. *A pique.* ‖ *Borde levantado* : bord élevé et ajouté.

BORDE, *adj.* On le dit des arbres sauvages non entés.

BORDEAR, *v. n.* (*mar.*) Bordayer, louvoyer : gouverner à droite et à gauche quand le vent empêche de suivre sa route.

BORDEL, *s. m.* (*v.*) V. *Burdel.*

BORDIONA, *s. f.* (*v.*) V. *Ramera.*

BORDO, *s. m.* (*mar.*) Bord : un navire ou ses côtés. ‖ (*id.*) Bordée : route que fait un vaisseau qui est obligé de louvoyer. ‖ (*v.*) Bord, extrémité. V. *Borde.* ‖ *Ir á bordo, estar á bordo* : aller à bord, être à bord. ‖

Poner á bordo : mettre à bord. ‖ *Navio de alto bordo* : vaisseau de haut bord.

BORDON, *s. m.* Bourdon : bâton de pèlerin. ‖ Bourdon : la corde la plus grosse qui sert de basse dans les instrumens de musique. ‖ (*inus.*) Répétition fatiguante de certains mots favoris, insignifians dans la conversation. ‖ (*poés.*) Refrain. ‖ (*fig.*) Celui qui conduit et qui soutient une personne. ‖ *Bordon de gaita* : bourdon de musette, de cornemuse. ‖ *Bordones*, *pl.* (*mar.*) Aiguilles, bigues.

BORDONCICO, ILLO, ITO, *s. m. dim.* de *Bordon*.

* BORDONEADO, *adj.* (*blas.*) Il se dit des croix garnies aux extrémités de pommes, ou bâtons, semblables à ceux des pèlerins.

BORDONEADO, *p. p.* V. *Bordonear*.

BORDONEAR, *v. n.* (*inus.*) Marcher en frappant la terre du bourdon. ‖ (*inus.*) Donner des coups de bourdon. ‖ Vagabonder, mendier, mener une vie errante pour ne point travailler.

BORDONERÍA, *s. f.* Vie errante et vagabonde.

BORDONERO, RA, *s.* V. *Vagamundo*.

BORDURA, *s. f.* (*blas.*) V. *Bordadura*.

BOREAL, *adj. m. f.* Boréal : qui est du côté du nord, qui appartient au vent du nord.

BÓREAS, *s. m.* Borée : vent septentrional, bise, vent du nord.

* BORGOÑA, *s. f.* (*géog.*) Bourgogne : contrée de la France.

BORGOÑON, NA, *s.* et *adj.* Bourguignon : né dans la Bourgogne. ‖ *A la borgoñona* : à la bourguignonne : selon l'usage, les mœurs des Bourguignons.

BORGOÑOTA, *s. f.* Bourguignotte : espèce de casque de fer sans visière. ‖ *A la borgoñota* : à la mode de Bourgogne.

BORIL, *s. m.* (*v.*) V. *Buril*.

* BORISTÉNES, *s. m.* (*géog.*) Borysthènes : fleuve de la Russie.

BORLA, *s. f.* Houppe : filets de laine, de soie ou d'une autre matière, liés ensemble comme par bouquets. ‖ Campane : houppe de soie, d'or ou d'argent, filé avec de petits ornemens en forme de cloche. ‖ Bonnet de docteur. ‖ *Borla de jaeces* : bouffette : houppe qui pend aux harnais.

BORLILLA, *s. f. dim.* de *Borla*. ‖ *Borlilla de melindre* : bouffette : ornement des femmes. ‖ *Borlillas*, *pl.* (*bot.*) Sommets.

BORLON, *s. m. augm.* de *Borla*. ‖ Campane. V. *Borla*. ‖ Toile de lin et de coton arsemée de petites houppes.

BORNE, *s. m.* (*v.*) Extrémité, bout d'une lance de tournois. ‖ Espèce de chêne. ‖ (*boh.*) Gibet. V. *Horca*.

BORNEADIZO, ZA, *adj.* Flexible : qui se courbe, se plie, se tourne facilement.

BORNEADO, *p. p.* V. *Bornear*. ‖ *adj.* Courbé, plié, tourné. ‖ *Madera borneada* : bois déjeté, déversé.

BORNEAR, *v. a.* Plier, fléchir, courber. ‖ (*arch.*) Tourner, retourner les différentes pièces d'architecture pour les laisser assises de la manière convenable. ‖ Travailler les colonnes en cylindres. ‖ (*mar.*) Éviter.

BORNEARSE, *v. r.* Se déjeter, se coffiner : il se dit du bois qui se tourmente, qui se courbe, s'enfle et s'étend.

BORNEO, *s. m.* L'action de se déjeter, de se plier, de se courber, en parlant du bois. ‖ (*mar.*) Évitage.

BORNERA, *adj.* Meulière : on le dit d'une pierre noire dont on fait des meules pour les moulins.

BORNERO, *adj.* On le dit du blé moulu avec une meule d'une certaine espèce de pierre noire appelée *bornera*. V. ce mot.

BORNÍ, *s. m.* Sorte de faucon dont la plume est bleuâtre.

BORNIDO, *adj.* (*boh.*) Pendu. V. *Ahorcado*.

BORONA, *s. f.* Grain semblable au maïs. ‖ Pain de maïs ou de millet.

BORONÍA, *s. f.* (*v.*) V. *Alboronia*.

BORRA, *s. f.* Brebis d'un an. ‖ Bourre lanice : la partie la plus grossière qui provient de la laine. ‖ Bourre : l'assemblage du poil de certaines bêtes, qui, étant raclé de dessus leur peau écorchée, sert aux bourreliers à garnir des selles, des bâts, etc. ‖ Bourre tondice : la laine qui tombe des draps lorsqu'on les tond. ‖ Coton : espèce de bourre que jettent quelques étoffes. ‖ Marc, lie, ce qui reste de plus grossier d'une chose, comme des fruits qu'on a pressés pour en tirer le suc. ‖ Impôt sur les bêtes à laine. ‖ *Echar borra* : se cotonner. ‖ *¿Acaso es borra?* (*fam.*) Prend-t-on cela pour rien ?

BORRACHA, *s. f.* (*pop.*) Petite outre pour y mettre du vin. ‖ *¿Que tacha? beber con borracha.* (*fam.*) On fait entendre par cette phrase qu'une personne n'est pas aussi méprisable qu'on le croit.

BORRACHADA, *s. f.* (*v.*) V. *Borrachera*.

BORRACHEAR, *v. n.* (*inus.*) Riboter : se soûler fréquemment, ivrogner, grenouiller, boire avec excès et souvent. ‖ Bacchaniser : faire la débauche.

BORRACHERA, *s. f.* Enivrement, ivresse : état d'une personne ivre. ‖ Bacchanale, débauche bruyante, orgie, prouesse, débauche de table, ou excès de débauche. ‖ Ivrognerie : habitude ou action de s'enivrer. ‖ Arbre des Indes dont le fruit enivre. ‖ (*fig. fam.*) Bêtise, bévue, niaiserie.

BORRACHERÍA, *s. f.* (*inus.*) Enivrement. ‖ V. *Borrachera*.

BORRACHEZ, *s. f.* (*inus.*) V. *Embriaguez*. ‖ (*fig.*) Ivresse : aliénation d'esprit causée par quelque passion.

BORRACHÍSIMO, MA, *adj. sup.* de *Borracho.*

BORRACHO, CHA, *adj.* et *s.* Soûl, ivre, imbriaque : qui a le cerveau troublé par les vapeurs du vin ou de quelque passion. ‖ Ivrogne sujet à s'enivrer. ‖ On le dit d'une certaine espèce de gâteaux ou de biscuits faits avec du vin. ‖ Il se dit aussi de certaines espèces de fruits et de fleurs d'un rouge très-foncé qui tire sur le violet. ‖ (*fig.*) Ivre. On le dit de ceux qui ont l'esprit troublé par les passions, particulièrement par la colère.

BORRACHON, NA, *adj.* et *s. augm.* de *Borracho.* Ivrogne, biberon : sujet à s'enivrer, qui aime à boire.

BORRACHONA, *s.* et *adj.* Ivrognesse.

BORRACHONAZO, ZA, *adj. aagm.* de *Borrachon.*

BORRACHUELA, *s. f.* Ivraie : mauvaise herbe.

BORRACHUELO, LA, *adj. dim.* de *Borracho.*

BORRADO, *p. p.* V. *Borrar.* ‖ *adj.* Biffé, effacé, en parlant d'un écrit.

BORRADOR, *s. m.* Minute, brouillon : ce qu'on jette d'abord sur le papier pour le mettre ensuite au net. ‖ Brouillard : sorte de registre des marchands. ‖ Plumitif : le papier original sur lequel on écrit un acte, une délibération d'un tribunal quelconque.

BORRAGEADO, *p. p.* V. *Borragear.*

BORRAGEAR, *v. a.* Barbouiller du papier sans but et pour s'amuser.

BORRAJA, *s. f.* Bourrache : plante.

BORRAJO, *s. m.* V. *Rescoldo.*

BORRAR, *v. a.* Effacer, rayer, croiser, barrer, biffer : tirer des traits de plume sur quelque écrit. ‖ Effacer, éliminer, abolir : ôter l'empreinte, la figure d'une chose, les idées, les marques. ‖ (*fig.*) Obscurcir. ‖ *Borrar una escritura, instrumento, etc.* : canceller : annuler un acte en le biffant. ‖ *Borrar lo escrito* : (*fig.*) passer l'éponge : effacer de la mémoire une mauvaise action. ‖ *Borrar insensiblemente* : oblitérer. ‖ *Primero me borraré el nombre* : je me ferai plutôt débaptiser. ‖ *Borrar la plaza* : éloigner quelqu'un d'un emploi ou société, rayer son nom.

BORRASCA, *s. f.* Orage, tourmente, bourrasque, tempête, vent impétueux, grosse pluie mêlée de grêle, de tonnerre, etc. ‖ (*fig.*) Contrariété, difficulté. ‖ (*id.*) Péril, danger. ‖ (*id.*) Ribauderie, débauche.

BORRASCOSO, SA, *adj.* Orageux, tourmenteux : qui cause des orages, qui est sujet aux orages.

***BORRASQUERO, RA**, *adj.* et *s.* Ribaud, luxurieux, impudique.

BORRAX, *s. m.* (*chim.*) Borax : borate de soude. V. *Atincar.*

BORREGADA, *s. f.* Troupeau d'agneaux.

BORREGO, GA, *s.* Agneau qui n'a pas encore un an. ‖ (*fig.*) Pécore, imbécile, sot, niais. ‖ *No hay tales borregos.* (*fam.*) ce n'est pas vrai.

***BORREGOSO, SA**, *adj.* Moutonné : frisé et annelé comme la laine d'un mouton. ‖ *Cielo borregoso* : temps moutonné.

BORREGUERO, *s. m.* Celui qui prend soin des agneaux qui n'ont pas encore un an.

BORREGUILLO, LLA, *s. dim.* de *Borrego.*

BORREN, *s. m.* Trousequin : pièce de bois cintrée qui s'élève sur le derrière d'une selle.

BORRENA, *s. f.* (*v.*) V. *Borren.*

BORRERO, *s. m.* (*v.*) V. *Verdugo.*

BORRICA, *s. f.* Ânesse.

BORRICADA, *s. f.* Troupeau de bourriques. ‖ Partie d'ânes : promenade que l'on fait sur des ânes à la campagne. ‖ Anerie grande ignorance, ou faute produite par cette ignorance.

BORRICO, *s. m.* Bourrique : âne. V. *Asno.* ‖ (*fig.*) Bête, âne, imbécile, stupide, ignorant. ‖ *Es un borrico* : (*fig. fam.*) c'est un cheval : il a la patience d'un cheval : il est dur au travail comme un cheval. ‖ *Poner á alguno sobre un borrico* : mettre quelqu'un sur un âne pour le fouetter publiquement par les rues. ‖ *Puesto en el borrico.* (*fig.*) On s'en sert pour exprimer la ferme résolution de continuer une affaire commencée.

BORRICON, *s. m. augm.* de *Borrico.* ‖ (*fig. fam.*) Grosse bête, grand âne. On le dit de la personne ridiculement patiente.

BORRICOTE, *s. m.* V. *Borricon.*

***BORRILLA**, *s. f.* Duvet : espèce de coton qui vient sur certains fruits. ‖ Tonture, laine tontice : poil que l'on tond sur les draps.

BORRIQUERO, *s. m.* Ânier : conducteur d'ânes.

BORRIQUILLO, LLA, ITO, TA, *s. dim.* de *Borrico.* Bourriquet, ânon : petit âne, au propre et au figuré.

BORRO, *s. m.* Agneau qui a plus d'un an mais qui n'en a pas encore deux. ‖ (*fig. fam.*) Stupide, ignorant : qui a de la difficulté à concevoir. ‖ Droit sur les bêtes à laine semblable au droit de *borra.* V. ce mot.

BORRON, *s. m.* Pâté : goutte d'encre tombée sur le papier. ‖ Brouillon : ce qu'on jette d'abord sur le papier pour le mettre ensuite au net. ‖ V. *Borrador.* ‖ Brouillon : nom qu'un petit nombre d'auteurs modestes donnent à leurs écrits. ‖ (*peint.*) Ébauche, crayon, croquis, esquisse : première idée d'un peintre. ‖ Canevas : premier projet de quelque ouvrage d'esprit. ‖ (*fig.*) Tache, flétrissure, obscurcissement : action, chose déshonorante. ‖ (*id.*) Défaut, imperfection.

BORRONAZO, *s. m. augm.* de *Borron.*

BORRONCILLO, *s. m. dim.* de *Borron.*

* BORRONEAR, *v. a.* Ebaucher. V. *Bosquejar.*

BORROSO, SA, *adj.* Chargé de marc, de lie. ‖ *Ar.* Massacre, sabrenas. On le dit d'un ouvrier qui travaille mal. ‖ *Letra borrosa :* écriture, caractère qui n'est pas net.

* BORRÚ, *s. m.* Borrou : arbre des Indes.

BORRUFALLA, *s. f.* (*pop.*) *Ar.* Bagatelles, vétilles, sornettes, balivernes : choses de peu de valeur, de peu de substance.

BORRUMBADA, *s. f.* (*v.*) V. *Barrumbada.*

BORTON, *s. m.* (*v.*) V. *Brote, yema, boton.*

BORUJO, *s. m.* (*v.*) V. *Orujo.*

BORUJON, *s. m.* (*v.*) V. *Burujon.*

BORUSCA, *s. f.* V. *Seroja.*

BOSADILLA, *s. f.* (*v.*) V. *Vómito.*

BOSAR, *v. a.* (*v.*) V. *Rebosar, vomitar.* ‖ (*fig. v.*) Dire des grossièretés, vomir des injures.

* BOSAS, *s. f. pl.* (*mar.*) Bosses : bouts de corde.

BOSCAGE, *s. m.* Bocage. ‖ (*peint.*) Paysage.

* BÓSFORO, *s. m.* (*géog.*) Bosphore : détroit qui sépare deux continens et fait communiquer deux mers.

* BOSI, *s. m.* Bossi : arbre d'Afrique.

BOSQUE, *s. m.* Bois : lieu planté d'arbres sauvages. ‖ Forêt : grande étendue de terrain couverte de bois. ‖ Futaie : bois composé de grands arbres.

BOSQUECILLO, *s. m. dim.* de *Bosque.* Bosquet, bouquetau, petit bois, touffe de bois.

BOSQUEJADO, *p. p.* V. *Bosquejar.*

BOSQUEJAR, *v. a.* (*peint.*) Ébaucher, croquer, esquisser : commencer grossièrement un ouvrage de peinture, lui donner les premiers traits. ‖ Ébaucher un ouvrage quelconque. ‖ (*fig.*) Donner une idée confuse de quelque chose.

BOSQUEJO, *s. m.* (*peint.*) Esquisse, ébauche, crayon, croquis : ouvrage de peinture et de sculpture qui n'est que grossièrement commencé. ‖ Ébauche : ouvrage qui n'est que commencé. ‖ (*fig.*) Ébauche, canevas. On le dit figurément des ouvrages d'esprit. ‖ *Estar en bosquejo :* être en ébauche, en esquisse.

BOSTAR, *s. m.* (*v.*) Étable pour les bœufs et les vaches.

BOSTEZADO, *p. p.* V. *Bostezar.*

BOSTEZADOR, *s. m.* Bâilleur : celui qui bâille, qui est sujet à bâiller.

BOSTEZANTE, *p. a.* (*inus.*) V. *Bostezar.* Qui bâille.

BOSTEZAR (*de*), *v. n.* Bâiller : respirer en ouvrant la bouche extraordinairement et involontairement.

BOSTEZO, *s. m.* Bâillement : l'action de bâiller.

BOTA, *s. f.* Botte : chaussure de cuir qui enferme le pied, la jambe et quelquefois le genou. ‖ (*mar.*) Boute : moitié de tonneau où l'on met la boisson qui se distribue journellement à l'équipage. ‖ Petite outre : sac de peau accommodé pour y mettre des liqueurs. ‖ Cuve, tonneau pour mettre du vin et d'autres liquides. ‖ (*v.*) V. *Boda.* ‖ *Bota fuerte :* botte forte : botte plus forte et plus large que l'ordinaire, qui sert seulement pour monter à cheval. ‖ *Armas botas :* (*blas.*) armes mornées, ou armes courtoises : armes dont le fer était émoussé. ‖ *Quitar las botas :* débotter : ôter les bottes. ‖ *Estar con la botas puestas :* être tout botté : être prêt à partir pour un voyage. Au figuré, il signifie être prêt, disposé à faire une chose.

* BOTABALA, *s. m.* Pousse-balle : instrument pour enfoncer la balle dans un fusil.

* BOTABARRA, *s. f.* (*mar.*) Bome, gui, baleston, livarde.

* BOTADA, *s. f.* Merrain : bois de chêne fendu en menues planches.

BOTADO, *p. p.* V. *Botar.*

BOTADOR, *s. m.* Celui qui jette. ‖ Instrument de fer pour retirer des clous que les tenailles ne peuvent pas saisir. ‖ Croc : longue perche pour mener les bateaux.

BOTAFUEGO, *s. m.* Boute-feu : fourchette garnie d'une mèche pour mettre le feu au canon. ‖ *Es un botafuego :* (*fig.*) c'est un brûlot, un boute feu.

BOTAGUEÑA, *s. f.* Saucisse faite avec le mou du cochon.

* BOTAL, *s. m.* Botal : trou par où le sang circule dans le fœtus.

BOTALON, *s. m.* (*mar.*) Boute-dehors : pièce de bois qui sert à divers usages sur un vaisseau, principalement à allonger les voiles.

BOTÁMEN, *s. m.* (*mar.*) Vaisseau où l'on met le vin et l'eau d'un bâtiment pour la provision des navigateurs.

BOTANA, *s. f.* Bouchon de bois qui sert à boucher les trous qui se font spontanément dans une outre remplie de liquide et pour l'empêcher de fuir. ‖ Cataplasme qu'on met sur les plaies, surtout celui qu'on met sur les ulcères vénériens. ‖ Cicatrice qui reste d'un ulcère vénérien.

BOTÁNICA, *s. f.* Botanique : science qui traite des plantes.

BOTÁNICO, CA, *adj.* Botanique : qui appartient à la botanique.

BOTÁNICO, *s. m.* V. *Botanista.*

BOTANISTA, *s. m.* Botaniste : celui qui professe la botanique, ou qui en fait une étude particulière.

* BOTANOMANCÍA, *s. f.* Botanomancie : l'art de deviner par les plantes.

* BOTANTES, *s. m. pl.* (*mar.*) Coins.

BOTAR, *v. a.* Lancer, jeter. ‖ Lancer un bâtiment à l'eau. ‖ Bouter : mettre un bâ-

timent hors du port. ‖ (*mar.*) Pousser de fond. ‖ *Botar á babor ó á estribor:* gouverner à babord ou à stribord.

BOTAR, *v. r.* Bondir : faire des bonds. ‖ (*v.*) V. *Salir.* ‖ *Botarse el color :* (*v.*) se décolorer.

BOTARATE, *s. m.* (*fam.*) Tête exaltée, cerveau brulé : homme d'une imagination ardente et déréglée. ‖ Homme extravagant, noté, decrié.

BOTAREL, *s. m.* (*arch.*) Arc-boutant : pilier de voute terminé en demi-arc.

BOTARGA, *s. f.* Culotte large qu'on portait autrefois. ‖ Arlequin. ‖ Bamboche : personne de petite taille. ‖ *Vestido de botarga :* habit d'arlequin. ‖ V. *Dominguillo.* ‖ V. *Embuchado.*

BOTASELA, *s. f.* (*mil.*) Boute-selle : signal de la trompette pour commander aux soldats de seller leurs chevaux.

BOTAVANTE, *s. m.* (*mar.*) Boute-dehors : longue perche armée de crocs qui sert dans les combats pour repousser le vaisseau ennemi qui vient à l'abordage.

* BOTARADA, *s. f.* (*mar.*) Livarde.

BOTE, *s. m.* Botte : coup de lance, de pique, etc. ‖ Bond : le saut que fait un ballon, une balle, lorsqu'étant tombée à terre elle se relève plus ou moins haut. ‖ Petit bateau, canot. V. *Lancha.* ‖ Pot : vaisseau d'Amérique. ‖ Pot à : bouteille de verre à col fort court et à large ouverture. ‖ Pot où les apothicaires mettent leurs drogues. ‖ Petit pot pour le fard. ‖ Fossette que les enfans font pour jouer. V. *Hoyuelo, hoche.* ‖ *Bote de tabaco :* pot pour le tabac, lequel est ordinairement de fer-blanc. ‖ *Estar de bote á bote :* (*fig. fam.*) être plein de monde d'un bout à l'autre. ‖ *De bote y voleo :* (*fig. fam inus.*) sans delai, tout-de-suite. ‖ *Bote falso de pelota :* faux bond.

BOTECARIO, *s. m.* (*v.*) Tribut, impôt qu'on payait en temps de guerre.

BOTECICO, ILLO, *s. m. dim.* de *Bote.*

BOTEDAD, *s. f.* (*v.*) V. *Embotamiento.*

BOTELLA, *s. f.* Bouteille : vase à large ventre et à col étroit pour les liquides, ou ce qu'il contient. ‖ *Echarse á pechos una botella :* boire à même.

BOTELLER, *s. m.* (*v.*) V. *Botillero.*

BOTEQUIN, *s. m.* (*mar.*) Petit canot, esquif.

BOTERÍA, *s. f.* (*mar.*) Assemblage de barils, d'outres, et autres vases pour le vin.

BOTERO, *s. m.* Celui qui fait des outres.

BOTEZA, *s. f.* (*v.*) V. *Embotamiento.*

BOTICA, *s. f.* Pharmacie, apothicairerie : lieu où l'on garde et vend les remèdes. ‖ Médecine préparée chez l'apothicaire. ‖ (*v.*) Boutique : lieu où les marchands étalent et vendent leurs marchandises, et où les artisans travaillent. ‖ Appartement meublé, prêt à être habité. ‖ (*boh.*) Boutique de marchand mercier.

BOTICAGE, *s. m.* (*v.*) Impôt ou loyer que paie un marchand pour sa boutique.

* BOTICARIA, *s. f.* Apothicairesse : femme qui vend, qui prépare des remèdes.

BOTICARIO, *s. m.* Apothicaire, pharmacien : celui qui prépare, qui vend des remèdes. ‖ (*boh.*) Marchand mercier. ‖ *Como pedrada en ojo de boticario :* (*fig. fam.*) à propos, à point, justement, à temps.

BOTIGA, *s. f. Ar.* Boutique de marchand.

BOTIGUERO, *s. m.* Marchand en boutique.

BOTIGUILLA, *s. f. dim.* de *Botiga.*

BOTIJA, *s. f.* Flacon : jarre : sorte de vase de terre. ‖ *Estar hecho un botija.* (*fam.*) On le dit des enfans qui pleurent et se dépitent.

BOTIJERO, *s. m.* Celui qui fait ou qui vend des flacons, des jarres.

BOTIJILLA, *s. f. dim.* de *Botija.*

* BOTIJO, *s. m.* (*fig.*) Gros pâté : gros enfant potelé.

BOTIJON, *s. m. augm.* de *Botija.* ‖ Dame jeanne : grande bouteille pour transporter le vin. ‖ (*fig.*) Gros bedon : homme gros et gras. ‖ (*id.*) Gros pâté. V. *Botijo.*

BOTIJUELA, *s. f. dim.* de *Botija.*

BOTILLA, *s. f. dim.* de *Bota.* ‖ (*v.*) V. *Borcegui.*

BOTILLER, *s. m.* V. *Botillero.*

BOTILLERÍA, *s. f.* Boutique de limonadier. ‖ (*v.*) V. *Despensa.* ‖ (*id.*) Sorte de tribut ou d'impôt en temps de guerre.

BOTILLERO, *s. m.* Limonadier : celui qui fait et vend des rafraîchissemens.

BOTILLO, *s. m.* Petite outre pour le vin.

BOTIN, *s. m.* Bottine, brodequin : chaussure de cuir. V. *Borcegui.* ‖ Guêtre : chaussure sans pied. ‖ Butin : tout ce qu'on prend sur l'ennemi.

BOTINERO, *s. m.* Celui qui garde ou vend le butin.

BOTINICO, ILLO, *s. m. dim.* de *Botin.*

BOTIQUERÍA, *s. f.* Boutique de parfumeur.

BOTIQUILLA, *s. f.* (*v.*) *dim.* de *Botica* Petite boutique.

BOTIQUIN, *s. m.* Droguier : boîte pour les drogues. ‖ Boîtier : coffret où les chirurgiens mettent leurs onguens.

BOTIVOLEO, *s. m.* Au jeu de la paume, c'est le coup où l'on prend la balle entre bond et volée.

BOTO, TA (*de*), *adj.* Émoussé, sans pointe. ‖ (*fig.*) Obtus : qui a l'esprit peu pénétrant.

BOTO, *s. m.* Boyau de vache, ou de bœuf rempli de beurre.

BOTON, *s. m.* Bouton : petit rond recouvert ou non recouvert d'étoffe pour at-

tacher ensemble les parties d'un vêtement. ‖ Bouton, bourgeon : le germe qui pousse aux arbres et arbrisseaux, et d'où naissent des branches, des feuilles ou du fruit. ‖ Bouton de fleur. ‖ (*escr.*) Bouton de fleuret. ‖ Cadole, bouton : loquet d'une porte, poignée pour tirer une porte. ‖ (*vén.*) Pieu qui porte un gros bouton où l'on attache les toiles et filets de chasse. ‖ Ornement en forme d'anneau qu'ont les clefs, les balustres, etc. ‖ Bourgeon : rubis : bube ou élevure qui vient au visage. ‖ (*mar.*) Amarrage à plat. ‖ *Boton de mar* : échinite, oursin fossile. ‖ *Boton de metal* : régule : état du métal sans mélange. ‖ *Boton de fuego* : (*chir.*) bouton de feu : bouton de fer rougi au feu, dont les chirurgiens se servent en plusieurs opérations. ‖ *Contarle los botones á uno.* On le dit d'un escrimeur dont toutes les bottes portent. ‖ *De botones adentro* : intérieurement.

BOTONADURA, *s. f.* Assortiment, garniture de boutons pour un habit.

BOTONAZO, *s. m.* (*escr.*) Botte : coup de fleuret ou d'épée que quelqu'un porte à son adversaire.

BOTONCICO, ILLO, ITO, *dim.* de *Boton.*

BOTONERO, RA, *s.* Boutonnier : celui qui fait ou qui vend des boutons.

BOTOR, *s. m.* (*v.*) Bube, apostème, abcès.

BOTORAL, *adj.* On le dit des petits apostèmes.

BOTOSO, SA, *adj.* (*v.*) V. *Boto.*

* BOTRITA, *s. f.* Botryte : sorte de cadmie brûlée qui ressemble à une grappe de raisin.

BOVAGE, *s. m.* Impôt sur les bœufs de labour, en Catalogne.

BOVÁTICO, *s. m.* V. *Bovage.*

BÓVEDA, *s. f.* (*arch.*) Abside, voûte : ouvrage en arc dont les pièces se soutiennent les unes les autres. ‖ Cave. ‖ Caveau : petite cave des églises où l'on met des corps morts. ‖ *La bóveda cerúlea* : la voute azurée. ‖ *Bóveda labrada por dentro y fuera* : extradossé : voûte dont le dehors n'est pas brut.

BOVEDAR, *v. a.* (*v.*) V. *Abovedar.*

BOVEDILLA, *s. f.* Claire-voie, travées, solins : espaces, intervalles entre les solives d'un plancher, qui ont la forme de petites voûtes.

* BOVES, *s. m.* (*géog.*) Beauvais, ville de France.

* BOVINA, *s. f.* Cannette : petit tuyau de buis ou roseau, sur lequel on met la soie pour la trame.

BOVINO, NA, *adj.* Qui appartient au bœuf ou à la vache : bovine.

BOX, *s. m.* Buis, bouis : arbrisseau toujours vert. ‖ Buis : instrument dont les cordonniers se servent pour différens usages. ‖ (*v. mar.*) V. *Bojeo.*

BOY, *s. m.* (*v.*) V. *Buey.*

BOYA, *s. f.* (*mar.*) Bonneau, bouée : liége, ou une autre chose flottante, qui indique où sont mouillées les ancres. ‖ Chacun des morceaux de liége qu'ont les filet de pêcheur. ‖ (*v.*) Boucher. ‖ Amarque, balise, bouée : marque flottante qui indique un écueil. ‖ (*v.*) V. *Verdugo.*

BOYADA, *s. f.* Troupeau de bœufs.

BOYAL, *adj. m. f.* Qui concerne les bœufs et les vaches.

BOYANTE, *p. a.* V. *Boyar.* ‖ Flottant : qui flotte. ‖ (*mar.*) On le dit du vaisseau qui voyage vent en arrière, qui a un vent favorable. ‖ (*en*) (*fig.*) Heureux, fortuné, qui est dans la prospérité.

BOYAR, *v. n.* Se soulever, surnager, flotter. On le dit d'un vaisseau, qui, après avoir été à sec, est soulevé par l'eau et remis à flot.

* BOYARDO, *s. m.* Boïard, seigneur ou sénateur russe.

BOYAZO, *s. m. augm.* de *Buey.*

BOYERA, *s. f.* Étable à bœufs.

BOYERAL, *adj. m. f.* (*inus.*) V. *Boyal.*

BOYERIZA, *s. f.* Bouverie : toit à vaches, étable à bœufs.

BOYERIZO, *s. m.* (*v.*) V. *Boyero.*

BOYERO, RA, *s.* Bouvier : conducteur et gardeur de vaches, de bœufs.

BOYEZUELO, *s. m. dim.* de *Buey.*

* BOYO, *s. m.* Giboya : serpent très-grand.

BOYUDA, *s. f.* (*bot.*) Jeu de cartes : cartes pour jouer.

BOYUNO, NA, *adj.* Qui appartient aux bœufs.

* BOZA, *s. f.* (*mar.*) Bosse, cravatte.

BOZAL, *s. m.* Muselière : petit sac qu'on met à quelques animaux pour les empêcher de mordre ou de paître. ‖ Petite planche garnie de pointes qu'on met aux veaux pour les empêcher de téter. ‖ Montant d'une têtière ou licou garni de grelots. ‖ Licou ou licol : lien de cuir, de corde ou de crin que l'on met autour de la tête des chevaux, des mulets ou des ânes pour les mener. ‖ Nègre nouvellement arrivé de son pays. ‖ Provincial : personne qui arrive d'une province dans la capitale du royaume. ‖ Sauvage, indompté, en parlant des chevaux, des mulets, des ânes. ‖ (*fig.*) Apprenti : novice dans une faculté, dans un exercice quelconque. ‖ (*id.*) Idiot, simple, bête.

BOZALEJO, *s. m. dim.* de *Bozal.*

* BOZAR, *v. a.* (*mar.*) Bosser.

BOZO, *s. m.* Poil follet, duvet, coton poil cotonneux qui vient avant la barbe. ‖ Corde, licou qu'on attache aux chevaux autour de la bouche pour remplacer la bride. ‖ *Echar bozo* : se cotonner.

BOZON, *s. m.* (*v.*) V. *Ariete.*

* BRABANTE, *s. m.* (*géog.*) Brabant : province des Pays-Bas. ‖ Toile de Brabant.

BRACEADA, *s. f.* Mouvement qu'on fait avec les bras.

BRACEADO, *p. p.* V. *Bracear.*

BRACEAGE, *s. m.* Monnayage, brassage, fabrication de la monnaie. ‖ Droit du fermier des monnaies pour les frais de fabrication.

BRACEAR, *v. n.* Mouvoir les bras. ‖ (*mar.*) Brasser.

BRACERAL, *s. m.* V. *Brazal.*

BRACERO, *s. m.* Celui qui donne à un autre son bras pour s'appuyer. On le dit plus communément de celui qui donne le bras aux dames. ‖ C'était autrefois celui qui donnait le bras à la reine. ‖ Journalier : homme qui travaille à la terre. ‖ Celui qui tire bien la barre, qui a bon bras à ce jeu.

BRACERO, RA, *adj.* (*v.*) De bras : qui appartient au bras. On le disait autrefois des armes qu'on tirait avec le bras, telles que la lance, le dard, etc.

BRACIL, *s. m.* (*v. mil.*) Brassard : armure composée de plusieurs pièces, qui garantissait le bras du soldat.

BRACILLO, *s. m. dim.* de *Brazo.* ‖ Pièce de la bride d'un cheval.

BRACIO, *s. m.* (*boh.*) V. *Brazo.* ‖ *Bracio godo* : (*id.*) le bras droit. ‖ *Bracio ledro* : (*id.*) le bras gauche.

BRACITO, *s. m. dim.* de *Brazo.*

* **BRACMAN**, *s. m.* Brachmane : philosophe ou prêtre indien.

BRACO, *s. m.* Braque, braquet : chien de chasse. ‖ Chien qui a le museau relevé. On appelle de même la personne qui a le nez retroussé.

* **BRADIPEPSÍA**, *s. f.* Bradypepsie : digestion lente et imparfaite.

BRAFONERA, *s. f.* (*v. mil.*) Armure qui couvrait la partie supérieure du bras. ‖ (*v.*) Dans les habits, c'était une bande ou bourrelet, qui embrassait la partie supérieure du bras.

* **BRAGA**, *s. f.* (*géog.*) Brague : grande ville du Portugal.

BRAGA, *s. f.* (*impr.*) Braie : le parchemin que l'on colle au grand tympan quand il est usé. ‖ *Bragas, pl.* Chausses : vêtemens.

BRAGADA, *s. f.* La partie intérieure des cuisses d'un cheval.

BRAGADO, DA, *adj.* On le dit des animaux, et particulièrement des bœufs qui ont des taches de différentes couleurs entre les cuisses. ‖ (*fig.*) Faux, traître. On le dit d'une personne par allusion aux mulets tachetés de blanc entre les cuisses, qu'on croit être méchans.

* **BRAGADURA**, *s. f.* Enfourchure : partie du corps entre les cuisses. ‖ Pièce dans les chausses ou dans les culottes, qui correspond à l'enfourchure du corps. ‖ Le dedans des cuisses dans tous les animaux.

* **BRAGANZA**, *s. f.* (*géog.*) Bragance : ville du Portugal.

BRAGAZAS, *s. f. pl. augm.* de *Bragas.* ‖ (*fig.*) Jocrisse, benêt qui se laisse gouverner, et qui s'occupe des soins les plus bas du ménage.

BRAGUERO, *s. m.* Brayer : bandage pour les hernies. ‖ Drague : gros cordage qui sert sur les vaisseaux à arrêter le recul des canons.

BRAGUETA, *s. f.* Brayette : fente de devant d'un haut-de-chausses.

BRAGUETERO, RA, *adj.* et *s.* (*fam.*) Lascif, luxurieux.

BRAGUETON, *s. m. augm.* de *Bragueta.* ‖ *Braguetones, pl.* Tiercerons : dans les voûtes gothiques ce sont les arcs qui naissent des angles et qui vont se joindre aux liernes.

BRAGUILLAS, *s. f. pl. dim.* de *Bragas.* ‖ Enfant qui commence à porter la culotte, qui y est encore peu habitué. ‖ Homme de petite taille et mal fait.

* **BRAHMA**, *s. m.* Briham ou Brihm : divinité des Indes-Orientales.

BRAHON, *s. m.* (*v.*) C'était dans les habits un pli ou bourrelet qui embrassait la partie supérieure du bras.

BRAHONCILLO, *s. m. dim.* de *Brahon.*

BRAHONERA, *s. f.* (*v.*) V. *Brafonera.*

BRAMA, *s. f.* Rut : temps où les bêtes fauves sont en amour.

BRAMADERA, *s. f.* Instrument employé par les gardes des vignes pour faire peur au bétail, et l'éloigner des champs cultivés. ‖ Instrument des pâtres pour appeler leurs troupeaux. ‖ Loup : jeu d'enfant fait d'une petite planche attachée au bout d'une ficelle.

BRAMADERO, *s. m.* (*vén.*) Lieu où les bêtes fauves se rassemblent quand elles sont en rut.

BRAMADOR, RA, *s.* Mugissant : qui mugit. On le dit au figuré des flots et des vents. ‖ (*boh.*) Crieur : celui qui crie, qui annonce des nouvelles ou des décrets du gouvernement.

BRAMANTE, *p. a.* (*inus.*) V. *Bramar.* Qui mugit. ‖ Cacheron : sorte de ficelle grossière. ‖ Espèce de toile. ‖ *Bramante de empaquetar* : ficelle ou corde pour emballer.

BRAMAR, *v. n.* Bramer : mugir, crier. Il se dit des bœufs, et, au figuré, des vents et des flots. ‖ Rugir, crier, en parlant du lion. ‖ (*boh.*) Crier, hurler. ‖ (*de*) (*fig.*) Se fâcher à l'excès, devenir furieux.

BRAMIDO, *s. m.* Mugissement : beugiement : cri du bœuf. On le dit au figuré des vents et des vagues. ‖ Rugissement : cri du lion. ‖ Cri : voix forte et confuse d'une personne en colère.

BRAMIL, *s. m.* Instrument, outil de menuisier pour tracer des lignes.

* **BRAMIN**, *s. m.* Brachmane. V. *Bracman.*

BRAMO, *s. m.* (*boh.*) V. *Bramido, grito.*

to. ‖ (*id.*) Cri convenu pour avertir qu'on a trouvé quelque chose.

BRAMON, *s. m.* (*boh.*) Souffleur, rapporteur, dénonciateur, mouchard.

* BRAMONA, *s. f.* Mot qui n'est usité que dans cette phrase : *Soltar la bramona* : se déchaîner, dire des sottises, insulter, au jeu.

BRAMURA, *s. f.* (*v.*) V. *Bramido.*

BRANCA, *s. f.* Amygdale. V. *Agalla.* ‖ Branche de trompette, le bras de la trompette. ‖ V. *Punta, boton.*

BRANCADA, *s. f.* Filet à mailles serrées pour faire la pêche des petits poissons.

BRANCHA, *s. f.* V. *Branca.*

BRANCO, CA, *adj.* (*v.*) V. *Blanco.*

BRANDALES, *s. m. pl.* (*mar.*) Galhaubans : cordes qui prennent des mâts de hune jusqu'aux deux côtés du vaisseau. ‖ (*mar.*) Pantéquières : cordes pour affermir les haubans.

BRANDECER, *v. a.* (*v.*) V. *Ablandar, suavizar.*

BRAN-DE-INGLATERRA, *s. m.* Ancienne danse espagnole.

* BRANDEMBURGO, *s. m.* (*géog.*) Brandebourg : ville de Prusse.

BRANDIS, *s. m.* Grande casaque, surtout.

* BRANDO, DA, *adj.* (*v.*) V. *Blando.*

* BRANDURA, *s. f.* (*v.*) V. *Blandura.*

* BRANQUE, *s. m.* (*mar.*) Établure, poulaine, étrave : pièce de bois courbe qui forme la proue d'un vaisseau. ‖ (*id.*) Franc-étable. On le dit de deux vaisseaux qui s'approchent de manière à s'enferrer par leurs éperons.

BRAÑA, *s. f.* *Gal.* et *Ast.* Pâturage très-humide. ‖ Broussailles : débris de feuilles, d'écorces, etc., qu'on trouve dans les *brañas.*

* BRAQUIGRAFÍA, *s. f.* Brachygraphie : art d'écrire par abréviations.

BRAQUILLO, LLA, *adj. dim.* de *Braco.*

* BRAQUIPNÉA, *s. f.* Brachypnée : respiration courte et lente.

BRAS, *s. m.* (*n. p. v.*) Blaise.

BRASA, *s. f.* Braise : brasier : charbons ardens. ‖ (*boh.*) Voleur. ‖ *Estar en brasas ó como en brasas* : (*fig.*) être sur les épines. ‖ *Estar hecho unas brasas* : (*fig.*) avoir le visage tout en feu. ‖ *Como gato por brasas* : (*fam.*) comme chat sur braise.

BRASAR, *v. a.* (*v.*) V. *Abrasar.*

BRASERICO, ILLO, ITO, *s. m. dim.* de *Brasero.* ‖ Couvet : chaufferette : pot rempli de feu, que les femmes mettent sous elles.

BRASERO, *s. m.* Brasier : bassin de métal plein de braise pour chauffer une chambre. ‖ Bûcher : lieu où l'on brûle les criminels. ‖ (*boh.*) Vol.

* BRASIA, *s. f.* (*n. p. v.*) Blaise.

* BRASIL, *s. m.* (*géog.*) Brésil : pays d'Amérique.

BRASIL, *s. m.* Bois de Brésil rouge qu'on tire du bois de Brésil. ‖ Rouge dont se servaient autrefois les femmes.

BRASILADO, DA, *adj.* Qui a la couleur du bois de Brésil.

BRASILEÑO, ÑA, *adj.* Du Brésil.

BRASILETE, *s. m.* Bresillet : bois de Brésil, d'une qualité inférieure au Brésil fin.

* BRATÍTES, *s. f.* Brathite : pierre qui représente les feuilles de la sabine.

* BRAVADA, *s. f.* Rodomontade, fanfaronnade.

BRAVAMENTE, *adv.* Bravement, vaillamment. ‖ Bravement, bien, habilement, adroitement, parfaitement. ‖ Crudlement. ‖ Abondamment, copieusement

BRAVATA, *s. f.* Bravade : action ou parole par laquelle on brave, ou l'on prétend intimider un autre. ‖ Rodomontade, fanfaronnade. ‖ *Echar bravatas* : braver, regarder avec mépris, morguer : fumer, être de mauvaise humeur.

BRAVATERO, *s. m.* (*boh.*) Fanfaron : celui qui fait des bravades.

BRAVATO, TA, *adj.* (*v.*) Effronté, fanfaron.

BRAVEADOR, RA, *s.* Rodomont, fanfaron.

BRAVEAR, *v. n.* Braver, menacer, faire des bravades, des rodomontades, des fanfaronnades.

BRAVERA, *s. f.* Fenêtre, soupirail d'un four.

BRAVERÍA, *s. f.* (*v.*) V. *Bravata.*

BRAVEZA, *s. f.* (*v.*) V. *Bravura.* ‖ (*id.*) Valeur, courage. ‖ Furie, courroux, colère du ciel, de la mer, des élémens et aussi des bêtes.

BRAVIAR, *v. a.* (*v.*) V. *Bramar.*

BRAVILLO, *adj. dim.* de *Bravo.*

BRAVÍO, *s. m.* Farouche, féroce, sauvage, indompté, qui n'est point apprivoisé, en parlant des animaux. ‖ *fig.* Sauvage, agreste, en parlant des arbres, des plantes et des fruits ‖ (*id.*) Sauvage, rustre, en parlant des personnes. ‖ Rudanier, brusque, prompt : rude à ceux à qui il parle.

BRAVÍO, *s. m.* En parlant des taureaux et des bêtes féroces. V. *Brava, fiereza.*

BRAVÍSIMAMENTE, *adv. sup.* de *Bravamente.*

BRAVÍSIMO, MA, *adj. sup.* de *Bravo.*

BRAVO, VA, *adj.* Brave, vaillant, courageux. ‖ Féroce, cruel, farouche, sauvage, qui n'est point apprivoisé, en parlant des animaux. ‖ V. *Bravío.* ‖ Bon, excellent, parfait. ‖ Agité, houleux, inabordable, en parlant de la mer. ‖ Âpre, inculte, raboteux, escarpé. ‖ Crâne, fanfaron, rodomont. ‖ (*fig. fam.*) Rude, rudanier, âpre, dur, intraitable, inabordable. ‖ (*v.*) Somptueux, magnifique, superbe. ‖ *¡Brava cosa!* (*fam.*) la belle chose! On le dit d'une chose hors de raison.

BRAVO, *s. m.* (*boh.*) Juge.

BRAVO, *interj.* Bravo : mot dont on se sert pour témoigner son approbation, pour applaudir.

BRAVONEL, *s. m.* (*v.*) V. *Fanfarron.*

BRAVOSAMENTE, *adv.* (*v.*) V. *Bravamente.*

BRAVOSIDAD, *s. f.* (*v.*) V. *Gallardia, gentileza, arrogancia, baladronada.*

BRAVOSO, SA, *adj.* (*v.*) V. *Bravo.*

BRAVOTE, *s. m.* (*boh.*) Fanfaron, crâne. V. *Maton.*

BRAVURA, *s. f.* Férocité d'un animal. ‖ Bravoure, courage, valeur éclatante. ‖ (*inus.*) V. *Bravata.*

BRAZA, *s. f.* Brasse : mesure de la longueur des deux bras étendus, laquelle a ordinairement six pieds. ‖ (*mar.*) Hale-bas : corde pour assujettir les vergues.

BRAZADA, *s. f.* Mouvement qu'on fait avec les bras en les élevant. ‖ V. *Brazado.* ‖ (*v.*) V. *Braza.*

BRAZADO, *s. m.* Brassée : ce qu'on peut contenir entre ses bras. ‖ Fascicule : certaine quantité de plantes liées ensemble. ‖ *De un brazado* : à brassées.

BRAZAGE, *s. m.* Brassiage, mesure à la brasse. ‖ V. *Braceage.* ‖ (*mar.*) Brassiage : hauteur de la mer mesurée à la brasse.

BRAZAL, *s. m.* Brassard : partie de l'armure qui couvrait le bras. ‖ Brassard : garniture de cuir ou de bois dont on se couvre le bras en jouant au ballon. ‖ V. *Embrazadura.* ‖ Saignée : rigole faite à un canal. ‖ (*anat*) Brachial : muscle du bras. ‖ (*v.*) V. *Brazalete, asa.* ‖ *Brazales, pl.* (*mar.*) Cornières.

BRAZAL, *adj. m. f.* Brachial : qui a rapport au bras.

BRAZALETE, *s. m.* Bracelet. ‖ Brassard. V. *Brazal* (armure). ‖ (*mar.*) Vireveau : machine pour lever l'ancre ou des fardeaux. ‖ (*blas.*) Destrochère : le bras droit peint dans l'écu.

* BRAZALOTE, *s. m.* (*mar.*) Pendeur de bras.

BRAZAR, *v. a.* (*v.*) V. *Abrazar.*

BRAZAZO, *s. m. augm.* de *Brazo.*

BRAZNAR, *v. a.* (*v.*) V. *Frotar, estrujar.*

BRAZO, *s. m.* Bras : membre du corps humain. ‖ Fléau : verge de fer où sont attachés les deux bassins d'une balance. ‖ (*fig.*) Branche, rameau. ‖ (*id.*) Valeur, courage, puissance. ‖ Hune : pièce de bois à laquelle une cloche est suspendue. ‖ *Brazo de cruz* : croisillon, traverse, bras d'une croix. ‖ *Brazo de Dios* : bras, main, puissance de Dieu. ‖ *Brazo de la nobleza* : députés de la noblesse aux états du royaume. ‖ *Brazo del reino* : chacun des ordres du royaume député aux états. ‖ *Brazo de mar* : bras de mer. ‖ *Brazo de rio* : bras de rivière. ‖ *Brazo de silla* : bras de fauteuil. ‖ *Brazo eclesiástico* : députés du clergé aux états du royaume. ‖ *Brazo real* : tiers-état. V. *Brazo seglar.* ‖ *Brazo seglar ó secular* : bras séculier : puissance, juridiction des tribunaux séculiers. ‖ *Brazo por brazo* : (*v.*) V. *Brazo á brazo.* ‖ *Brazo á brazo* : bras à bras, corps à corps, avec des armes égales. ‖ *A brazo partido* : bras dessus, bras dessous. ‖ *Con brazo apretado y cariñoso* : bras dessus, bras dessous. ‖ *Ser el brazo derecho de alguno* : (*fig.*) être le bras droit de quelqu'un : être son homme de confiance. ‖ *Hecho un brazo de mar* : (*fig.*) avec un appareil somptueux, avec des habits magnifiques. ‖ *Entregar al brazo secular* : livrer au bras séculier, au propre et au figuré. ‖ *Brazo de candelero* : branche de flambeau. ‖ *Brazos, pl.* (*fig.*) Protecteurs, patrons. ‖ *A fuerza de brazos* : à force de bras. ‖ (*fig. fam.*) A force de mérite, de travail, de peine. ‖ *Con los brazos abiertos* : (*fig.*) à bras ouverts, amicalement, cordialement, affectueusement. ‖ *Darse los brazos* : s'embrasser.

BRAZOLAS, *s. f. pl.* (*mar.*) Vassoles.

BRAZUELO, *s. m. dim.* de *Brazo.* ‖ Jointure du bras et de l'épaule dans les animaux. ‖ En parlant de la bride. V. *Bracillo.*

BREA, *s. f.* Goudron : substance résineuse pour enduire ou calfater les vaisseaux. ‖ Coudran : sorte de goudron pour les cordes. ‖ Brai : mélange de gomme et autres matières pour calfater.

BREAR, *v. a.* Goudronner : enduire de goudron. V. *Embrear.* ‖ (*á*) (*fig.*) Maltraiter, molester. V. *Chasquear, zumbar, dar brega.*

BREBAGE, *s. m.* Breuvage : boisson composée et désagréable. ‖ Potion, médecine. ‖ Les marins appellent aussi *brebage* le vin, la bière et le cidre qu'ils boivent à bord des vaisseaux.

BREBAJO, *s. m.* (*v.*) V. *Brebage.*

BRECA, *s. f.* Able, ablette : poisson de rivière.

BRECHA, *s. f.* Brèche : ouverture faite de force à un rempart. ‖ Brèche : ouverture, trou fait à une haie, à un mur. ‖ (*boh.*) Dé à jouer. ‖ (*id.*) Celui qui s'offre, qui entre au jeu pour compléter le nombre des joueurs. ‖ (*fig.*) Impression que fait dans l'esprit la persuasion d'autrui. ‖ *Batir en brecha* : battre en brèche. ‖ (*fig.*) Poursuivre quelqu'un.

BRECHADO, *p. p.* V. *Brechar.* ‖ *s.* (*boh.*) Celui qui perd son argent au jeu, pour y avoir introduit de faux dés.

BRECHADOR, *s. m.* (*boh.*) Celui qui entre au jeu pour compléter le nombre des joueurs.

BRECHAR, *v. n.* (*boh.*) Mettre de faux dés au jeu.

BRECHERO, *s. m.* (*boh.*) Celui qui introduit de faux dés au jeu.

BRECHO, *s. m.* V. *Escaro.*

BREDO, *s. m.* V. *Bledo.*

BREGA, *s. f.* Mêlée : vive dispute entre plusieurs personnes. ‖ (*fig.*) Plaisanterie, badinage, ricanement, moquerie.

BREGADO, *p. p.* V. *Bregar.* ‖ *adj.* (*v.*) Difficile, pénible, difficultueux.

BREGAR (*con*), *v. n.* Lutter, se débattre, se démener, s'agiter, combattre, se quereller. ‖ Ramer, être à la rame. ‖ (*fig.*) Braver les dangers, se raidir contre.

BREGAR, *v. a.* Pétrir les pâtes, le pain. ‖ *Bregar el arco* : bander l'arc.

BREGUERO, *s. m.* (*v.*) Celui qui aime les rixes, les querelles.

***BREHIS**, *s. m.* Brehis : licorne de Madagascar.

***BREMA**, *s. f.* (*géog.*) Brême : grande ville d'Allemagne.

BREN, *s. m.* V. *Salvado.*

***BRENA**, *s. f.* (*géog.*) Brienne : ville de France.

BRENCA, *s. f.* (*v.*) V. *Culantrillo de pozo.* ‖ *Brencas, pl.* Pièces de maçonnerie qui soutiennent les écluses.

BREÑA, *s. f.* Buisson : touffe d'arbrisseaux épineux. ‖ Terrain raboteux, crevassé, scabreux, rempli de ronces.

BREÑAR, *s. m.* Lieu scabreux.

BREÑOSO, SA, *adj.* (*inus.*) Scabreux.

BREQUE, *s. m.* V. *Breca.* ‖ *Ojos de breque* : celui qui a les yeux chassieux.

***BRESA**, *s. f.* (*géog.*) Bresse : contrée de France.

***BRESANO**, *s. m.* (*géog.*) Bressan : pays d'Italie.

BRESCA, *s. f.* *Ar.* Gâteau de miel que fabriquent les abeilles.

***BRESCIA**, *s. f.* (*géog.*) Bresse : ville d'Italie.

***BRESLAVIA**, *s. f.* (*géog.*) Breslau : ville d'Allemagne.

BRETADOR, *s. m.* (*v.*) Sifflement pour attirer et prendre les oiseaux.

BRETÁNICO, CA, *adj.* (*v.*) V. *Británico.*

***BRETAÑA**, *s. f.* (*géog.*) Bretagne : province de France.

BRETAÑA, *s. f.* Toile de Bretagne.

BRETE, *s. m.* Fer qu'on met aux pieds des prisonniers. V. *Potro.* ‖ Mets que les Indiens préparent avec certaines feuilles hachées. ‖ (*fig.*) Embarras, difficulté. ‖ *Poner en brete* : claquemurer : resserrer dans une étroite prison.

***BRETESADO, DA**, *adj.* (*blas.*) Bretessé. Il se dit des pièces crénelées de haut et bas en alternative.

***BRETESAS**, *s. f. pl.* (*blas.*) Bretesses : rangée de crénaux.

BRETON, *s. m.* Breton : le natif de la Bretagne. ‖ Chou vert.

BREVA, *s. f.* Grosse figure noire précoce. ‖ Gland précoce plus gros que le gland ordinaire. ‖ *Mas blando que una breva* souple comme un gant. On le dit de celui qu'on a réduit à la raison, qu'on est parvenu à convaincre.

BREVADOR, *s. m.* (*v.*) V. *Abrevador.*

BREVAL, *s. m.* Figuier qui porte des figues noires.

BREVE, *s. m.* Bref : lettre pastorale du pape. ‖ Brève : syllabe dont la prononciation n'est ni longue, ni douteuse. ‖ Brève : note de musique qui vaut deux rondes. ‖ (*v.*) V. *Membrete.*

BREVE, *adj. m. f.* Brief : court : qui a peu de durée, d'étendue. ‖ *Breve* ou *en breve* : *adv.* d'abord, sous peu.

BREVECICO, ILLO, ITO, *adj. dim.* de *Breve.*

BREVEDAD, *s. f.* Brièveté, légèreté, vitesse, peu de durée d'une chose.

BREVEDAT, *s. f.* (*v.*) V. *Brevedad.*

BREVEMENTE, *adv.* Brièvement, promptement, lestement, vîte, vitement.

BREVETE, *s. m. dim.* de *Breve.* V. *Membrete.*

BREVEZA, *s. f.* (*v.*) V. *Brevedad.*

BREVIARIO, *s. m.* Bréviaire : livre qui contient l'office que disent les prêtres catholiques. ‖ Caractère d'imprimerie très-petit, qui sert à imprimer les bréviaires. ‖ (*v.*) Abrégé d'un ouvrage. ‖ (*v.*) Souvenir, agenda : petit livre. ‖ (*boh.*) Celui qui est prompt, expéditif.

BREVIEDAD, *s. f.* (*v.*) V. *Brevedad.*

BREVÍSIMAMENTE, *adv. sup.* de *Brevemente.*

BREVÍSIMO, MA, *adj. sup.* de *Breve.*

BREZAL, *s. m.* Lieu couvert de bruyère.

BREZO, *s. m.* Bruyère : arbrisseau qui vient dans les terrains incultes. ‖ (*v.*) Lit monté, fait sur une claie, sur des joncs.

***BRIA**, *s. f.* (*géog.*) Brie : province de France.

BRIADADO, DA, *adj.* (*v.*) V. *Embridado.*

BRIAGA, *s. f.* Grosse corde de sparte dont on se sert pour presser le raisin.

BRIAL, *s. m.* Jupe de soie ou d'une autre étoffe riche. ‖ Partie de la cotte d'armes, depuis la ceinture jusqu'au-dessus des genoux.

BRIBA, *s. f.* Fainéantise, gueuserie, vie de fainéant. ‖ *Andar á la briba* : truander, gueuser, mendier. ‖ *Hombre de la briba* : gibier de potence.

BRIBAR, *v. n.* (*v.*) Gueuser, mendier, fainéanter. V. *Bribonear.*

BRIBIA, *s. f.* (*v.*) V. *Briba.* ‖ (*boh.*) Flagornerie. ‖ (*v.*) V. *Biblia.* ‖ *Echar la bribia* : faire sa prière, pour demander l'aumône.

BRIBION, *s. m.* (*v.*) V. *Bribon.*

BRIBISCO, CA, *adj.* (*v.*) Versé dans la Bible.

BRIBON, NA, *adj.* Fripon, ribaud, vaurien, faquin, fainéant, coquin, ribleur, trucheur, drôle, vieux libertin.

BRIBONA, *s. f.* Drôlesse : femme de mauvaise vie.

BRIBONADA, *s. f.* Friponnerie, faquinerie, coquinerie, polissonnerie.

BRIBONAZO, *s. m. augm.* de *Bribon*.

BRIBONCILLO, *s. m. dim.* de *Bribon*. Petit fripon : mot caressant.

BRIBONEAR, *v. n.* Friponner, coquiner, libertiner, polissonner.

BRIBONERÍA, *s. f.* Vie, métier de fripon : friponnerie.

BRIBONZUELO, LA, *s. dim.* de *Bribon*. Friponneau : petit fripon.

BRICHO, *s. m.* Clinquant : petite lame de cuivre, dorée ou argentée, qu'on met sur les broderies.

BRIDA, *s. f.* Rênes : courroies de la bride. ‖ Bride : partie du harnais composée de la têtière, des rênes et du mors. ‖ Équitation : art de monter à cheval. ‖ *A la brida* : *phr. adv.* Manière de monter à cheval.

BRIDAR, *v. a.* (*v.*) Brider. V. *Embridar*.

BRIDON, *s. m.* Bridon : petit mors brisé au milieu. ‖ Sorte de petite bride. ‖ Celui qui monte un cheval sellé avec une selle rase et les étriers longs. ‖ Le cheval bridé et sellé a selle rase. ‖ *Freno bridon*. V. *Freno*.

BRIGA, *s. f.* (*v.*) V. *Poblacion*.

BRIGADA, *s. f.* (*mil.*) Brigade : division d'une compagnie de cavaliers sous un brigadier. ‖ Brigade : plusieurs bataillons ou escadrons commandés par un officier supérieur. ‖ Brigade : division d'une compagnie de gardes du corps, composée de cinquante chevaux.

BRIGADIER, *s. m.* (*mil.*) Brigadier, officier qui commande une brigade.

* **BRÍGIDA**, *s. f.* (*n. p.*) Brigitte.

BRIGOLA, *s. f.* (*v. mil.*) Ancienne machine de guerre pour battre les forteresses.

BRILLADO, *p. p.* V. *Brillar*.

BRILLADOR, RA, *adj.* (*poés.*) Qui brille.

BRILLADURA, *s. f.* (*v.*) V. *Brillo, brillantez*.

BRILLANTE, *p. a.* V. *Brillar*. ‖ *adj.* Brillant, éclatant, luisant.

BRILLANTE, *s. m.* Brillant : diamant taillé à facettes par-dessus et par-dessous.

* **BRILLANTEMENTE**, *adv.* brillamment.

BRILLANTEZ, *s. f.* V. *Brillo*.

BRILLAR, *v. n.* Briller, éclater, luire, reluire. ‖ (*fig.*) Briller, marquer, se distinguer, se montrer.

BRILLO, *s. m.* Éclat, étincellement, brillant.

BRIN, *s. m. Ar.* Brin de safran.

BRINCADO, *p. p.* V. *Brincar*.

BRINCADOR, RA, *adj.* Qui saute, qui bondit.

BRINCAR, *v. n.* Sauter, giguer, bondir. ‖ *fig.*) Sauter, omettre, franchir, passer sous silence. ‖ (*fig.*) Dépasser, passer pardessus, l'emporter, en parlant des places et des grades. ‖ (*fig.*) Se piquer, s'offenser. ‖ *Brincar de cólera* : sauter aux nues. ‖ *Está, que brinca* : il est piqué au vif : telle nouvelle, tel mot l'a fait sauter aux nues.

BRINCHO, *s. m.* Sorte de coup au jeu appelé *quinolas*. V. ce mot.

BRINCIA, *s. f.* Tunique, pellicule qui recouvre l'ognon.

BRINCO, *s. m.* Saut, élan, bondissement. ‖ Espèce de petit clinquant que les femmes attachaient à leur bonnet. ‖ *Dar brincos* : bondir.

BRINDADO, *p. p* V. *Brindar*.

BRINDAR (*á*), *v. n.* Toster, porter une santé, boire à la santé de quelqu'un. ‖ (*con*) Inviter à, exciter à, provoquer à, offrir. ‖ *Brindar á la salud de alguno* : boire à la santé de quelqu'un, toster quelqu'un, porter des toasts à quelqu'un.

BRINDAR, *v. a.* Offrir, présenter, inviter à prendre quelque chose.

BRÍNDIS, *s. m.* Toast : mot pris de l'anglais, qui signifie proposition, invitation à boire à la santé de. ‖ *Brindis* : coup bu à la santé d'un autre. ‖ *Ut, brindis* : termes d'imprimeurs quand ils boivent à la santé de quelqu'un. ‖ *Echar un brindis* : porter une santé.

BRINGABALA, *s. f.* (*mar.*) Brimbale, bringabale.

BRINQUILLO, *s. m.* Joujou, jouet, petit bijou.

BRINQUIÑO, *s. m.* V. *Brinquillo*. ‖ Sorte de menue sucrerie qu'on fait en Portugal. ‖ *Estar ó ir hecho un brinquiño* : être endimanché, en habit de dimanche, être beau, bien habillé.

BRINQUITO, *s. m. dim.* de *Brinco*.

* **BRINZA**, *s. f.* Brin : scion, tige de plante ou d'arbuste.

BRIO, *s. m.* Force, nerf, vigueur. ‖ (*fig.*) Valeur, courage, bravoure, vaillance, énergie, fermeté. ‖ *Con brio* : vertement, avec fermeté, avec vigueur. ‖ *Bajar los brios á alguno* : rabaisser le caquet de quelqu'un.

BRIOL, *s. m.* (*mar.*) Breuil : petite corde pour carguer les voiles.

BRION, *s. m.* (*mar.*) Gorgère : l'une des pièces qui composent la poulaine ou l'éperon.

BRIONIA, *s. f.* Couleuvrée : plante sarmenteuse et rampante. V. *Nueza blanca*.

BRIOSAMENTE, *adv.* Courageusement, vaillamment, énergiquement.

BRIOSÍSIMO, MA, *adj. sup.* de *Brioso*.

BRIOSO, SA, *adj.* Courageux, vaillant, fort. ‖ Généreux, hardi en parlant de quelques animaux.

BRISA, *s. f.* Brise : vent frais et périodique. V. *Orujo*.

BRISADAS, *s. f. pl.* (*blas.*) Brisures : pièces d'armoiries que les cadets ajoutaient à l'écu d'armes.

BRISCA, *s. f.* Brisque : jeu de cartes.

BRISCADO, *p. p.* V. *Briscar.* ‖ *adj.* On le dit d'une étoffe brodée de soie et d'o.. V. *Escarchada.*

BRISCAR, *v. a.* Brocher : faire du tissu de soie et d'or.

BRITÁNICA, *s. f.* Sorte de plante.

BRITÁNICO, CA, *adj.* Britannique : qui appartient à la Grande-Bretagne.

BRITANO, NA, *adj.* (*v.*) V. *Británico.*

BRIZADO, *p. p.* V. *Brizar.*

BRIZAR, *v. a.* (*v.*) Bercer : remuer le berceau d'un enfant.

BRIZNA, *s. f.* Filet : brin, petit fil des plantes.

BRIZNITA, *s. f. dim.* de *Brizna.*

BRIZNOSO, SA, *adj.* Qui a des brins, qui est plein de brins.

BRIZO, *s. m.* (*v.*) Berceau d'enfant.

BROCA, *s. f.* Bobine : fuseau sur lequel on dévide. ‖ Volue : petite fusée de tisserand. ‖ Caboche : petit clou à grosse tête. ‖ Boucle : instrument en forme de dé pour faire des trous. ‖ (*v.*) V. *Boton.* ‖ V. *Tenedor.*

BROCADILLO, *s. m.* Espèce d'étoffe de soie.

BROCADO, *s. m.* Brocard ou brocart : étoffe brochée de soie, d'or ou d'argent. ‖ Peau sur laquelle on a tracé des dessins d'or ou d'argent. ‖ *Brocado de oro* : balastie.

BROCADO, DA, *adj.* Broché, en parlant des étoffes.

BROCADURA, *s. f.* (*v.*) Morsure : dentée : coup de dent donné par un ours.

BROCAL, *s. m.* Mardelle : pierre percée qui recouvre le bord d'un puits. ‖ Agrafe soudée à la gaîne d'une épée pour l'accrocher à la ceinture de la culotte. ‖ Goulot d'une outre : morceau de cylindre de bois percé et cousu au col de l'outre pour la remplir. ‖ *Brocal del escudo* : (*blas.*) filet d'acier qui garnit le tour d'un écu d'armes.

BROCALADO, DA, *adj.* (*v.*) V. *Bordado.*

BROCAMANTON, *s. m.* Agrafe garnie de pierreries que les femmes attachent sur leur sein.

BROCÁRDICO, *s. m.* Sentence, axiome légal reçu parmi les professeurs de droit.

BROCATEL, *s. m.* Brocatelle : sorte de brocart de moindre valeur. ‖ Brocatelle : variété de marbre jaune, violet ou rougeâtre.

BROCATO, *s. m.* (*v.*) V. *Brocado.*

BROCHA, *s. f.* Brosse : gros pinceau. ‖ Faux dé à jouer. ‖ (*v.*) V. *Boton.* ‖ (*v.*) V. *Joya.*

BROCHADO, DA, *adj.* Broché de soie, d'or ou d'argent. Il se dit des étoffes.

BROCHADURA, *s. f.* Garniture de crochets ou d'agrafes qu'on mettait autrefois aux habits et aux manteaux.

BROCHE, *s. m.* Crochet, agrafe.

BROCHETA, *s. f.* V. *Broqueta.*

BROCHICA, *s. f. dim.* de *Brocha.*

BROCHON, *s. m. augm.* de *Brocha.* ‖ V. *Broton.* ‖ Brosse ou pinceau de crin pour blanchir les murs.

BROCHUELA, *s. f. dim.* de *Brocha.*

BRÓCULI, *s. m.* Brocoli : chou d'Italie.

BRODIO, *s. m.* V. *Bodrio.* ‖ (*fig.*) Assemblage de choses sans ordre ni distinction.

BRODISTA, *s. m.* Mendiant qui demande les débris de la table aux portes des couvens.

BROMA, *s. f.* Brume : gros brouillard. ‖ Blocage, blocaille, remplage : menu moellon qui sert à remplir les vides. ‖ Taraière : insecte qui ronge, et perce les vaisseaux. ‖ Mets qu'on fait avec de l'avoine concassée. ‖ Fardeau, faix, poids. On le dit des choses lourdes, et des personnes ennuyeuses dans la conversation. ‖ *Meter broma* : (*fig.*) verbiager : employer beaucoup de paroles pour dire peu de chose.

BROMADO, DA, *adj.* On le dit du vaisseau qui a été endommagé par le ver nommé tarière.

BROMAR, *v. a.* Ronger, percer, vermouler. Il se dit du ver rongeur nommé tarière.

BROMAZO, *s. m. augm.* de *Broma.*

BROMEAR, *v. n.* Bacchanaliser, riboter, faire la débauche.

BROMISTA, *s. m.* Drôle, riboteur, coquin, insolent.

BROMO, *s. m.* Folle-avoine.

* **BROMOGRAFÍA**, *s. f.* Bromographie : description des alimens solides.

BRONCE, *s. m.* Bronze : alliage de cuivre et d'étain. ‖ Alliage de plusieurs métaux dont les principaux sont le cuivre et l'étain. ‖ (*poés.*) La trompette. ‖ *Ser de bronce*, ou *tener un corazon de bronce* : avoir un cœur de roche : être insensible, dur, inflexible. ‖ *Ser un bronce* : être de fer : être infatigable, résister au travail.

BRONCEADO, *p. p.* V. *Broncear.*

BRONCEADO, *s. m.* L'action de bronzer.

BRONCEADURA, *s. f.* V. *Bronceado.*

BRONCEAR, *v. a.* Bronzer : peindre en couleur de bronze.

BRONCERÍA, *s. f.* Tout ce qui est fait de bronze.

BRONCHA, *s. f.* (*v.*) Sorte de poignard ancien. ‖ (*id.*) V. *Joya.* ‖ (*id.*) V. *Brocha, escobilla.*

BRONCHE, *s. m.* (*v.*) V. *Broche.*

BRONCIA, *s. f.* Brontias : sorte de pierre.

BRONCISTA, *s. m.* Ouvrier qui travaille en bronze.

BRONCO, CA, *adj.* Brut : qui n'est point travaillé ‖ Cassant, en parlant des métaux ‖ (*fig.*) Apre, rude, brusque, maussade. ‖ Apre, rude, aigre, en parlant d'une voix, d'un instrument.

BRONQUEDAD, *s. f.* (*v.*) Rudesse, dureté d'une voix, d'un instrument. ‖ Non malléabilité d'un métal. ‖ V. *Aspereza.* ‖ (*fig. v.*) Rudesse, âpreté de caractère.

* **BRONQUIAL**, *adj. m. f.* (*anat.*) Bronchial : qui appartient aux bronches.

BRONQUINA, *s. f.* (*pop.*) Rixe, querelle, discussion très-vive.

* **BRONQUIOS**, *s. m. pl.* (*anat.*) Bronches. C'est ainsi qu'on nomme les vaisseaux du poumon qui reçoivent l'air.

BRONIR, *v. a.* (*v.*) V. *Bruñir.*

BROQUEL, *s. m.* Bouclier : arme défensive que les gens de guerre portaient au bras gauche, et dont ils se couvraient le corps. ‖ (*fig.*) Bouclier, égide, appui, défense.

BROQUELADO, DA, *adj.* (*v.*) V. *Abroquelado.*

BROQUELAZO, *s. m.* Coup de bouclier.

BROQUELERO, *s. m.* Celui qui fait des boucliers, ou qui s'en sert. ‖ Tapageur, ferrailleur, querelleur.

BROQUELETE, *s. m. dim.* (*inus.*) de *Broquel.*

BROQUELILLO, *s. m. dim.* de *Broquel.* ‖ Boucle d'oreille à laquelle est attaché le pendant.

BROQUETA, *s. f.* Brochette : morceau de bois pointu avec lequel on assujettit les pattes d'un petit oiseau qu'on veut rôtir.

BROSLA, *s. f.* (*v.*) V. *Bordadura.*

BROSLADO, *p. p.* V. *Broslar.*

BROSLADOR, RA, *s.* (*v.*) V. *Bordador.*

BROSLADURA, *s. f.* (*v.*) V. *Bordadura.*

BROSLAR, *v. a.* (*v.*) V. *Bordar.*

BROSQUIL, *s. m. Ar.* V. *Redil.*

BROTA, *s. f.* V. *Brote.*

BROTADO, *p. p.* V. *Brotar.*

BROTADURA, *s. f.* Germination : l'action de germer ou de pousser des boutons.

BRÓTANO, *s. m.* Sorte de plante. V. *Abrótano.*

BROTANTE, *s. m.* (*v. arch.*) V. *Arbotante.*

BROTAR, *v. n.* Bourgeonner, pousser, germer, en parlant des plantes. ‖ Pousser de l'herbe, etc., en parlant de la terre. ‖ Jaillir, saillir : sortir impétueusement. Il ne se dit proprement que de l'eau. ‖ Chenoter. ‖ (*fig.*) Pousser, sortir, en parlant des boutons de la petite vérole et autres. ‖ (*id.*) Se développer, paraître, se manifester, surtout en parlant des choses immatérielles.

BROTE, *s. m.* Bouton, bourgeon, germe. ‖ Œil de vigne. ‖ *Mur.* V. *Migaja, pizca.*

BROTO, *s. m.* (*v.*) V. *Brote.*

BROTON, *s. m.* Bouton d'habit. ‖ (*v.*) V. *Brote*, dans sa première acception. ‖ (*id.*) V. *Breton.*

BROZA, *s. f.* Broutilles, débris de feuilles ou de plantes, morceaux d'écorce rongés par les pucerons. ‖ Toute sorte de débris, comme copeaux, recoupes, etc. ‖ Bourre : laine tondue. ‖ Broussailles, buissons, etc. ‖ (*fig.*) Paille, bavardage, remplissage. On le dit d'un discours ou d'un ouvrage qui contient beaucoup de choses inutiles, vagues, peu intéressantes ou étrangères au sujet. ‖ Brosse d'imprimeur. ‖ *Gente de toda broza* : (*pop. inus.*) gens sans aveu. ‖ *Servir de toda broza* : (*id.*) donner à tout, être à toute main, bon ou prêt à tout.

BROZADO, *p. p.* V. *Brozar.*

BROZAR, *v. a.* (*impr.*) Brosser, nettoyer avec la brosse une forme d'imprimerie.

BROZNAMENTE, *adv.* (*v.*) V. *Rústicamente, neciamente.*

BROZNE, *s. m.* (*v.*) V. *Bronce.*

BROZNEDAD, *s. f.* (*v.*) V. *Necedad, rusticidad.*

BROZNO, NA, *adj.* (*v.*) V. *Bronco.* ‖ (*id.*) V. *Necio, rudo.*

BROZOSO, SA, *adj.* Plein de débris, de broutilles et autres choses semblables.

* **BRUCERO**, *s. m.* Vergetier : celui qui fait ou vend des vergettes.

BRUCES (Á ou DE), *adv.* Courbé en devant, courbé sur le ventre, la face contre terre. ‖ *De bruces*, *adv.* V. *De hocicos.*

BRUCIO, CIA, *adj.* (*v.*) V. *Abruzo.*

* **BRUCOLACIO**, *s. m.* Brucolaque : nom que les Grecs donnent au cadavre d'un excommunié, et a ce que le peuple appelle revenant.

BRUGIDO, *p. p.* V. *Brugir.*

BRUGIDOR, *s. m.* Grésoir : instrument de fer qui sert aux vitriers pour égruger les extrémités d'un carreau de verre.

BRUGIR, *v. a.* Égriser : ôter les parties brutes et les inégalités qui restent au verre avec le grésoir.

BRUGO, *s. m.* Sorte de puceron.

* **BRUJA**, *s. f.* Fresaie : oiseau de nuit. ‖ V. *Arena.*

BRUJA, *s. f.* Sorcière femme qui, suivant le peuple, a fait un pacte avec le diable pour faire des maléfices. ‖ Orfraie, fresaie : oiseau de nuit. ‖ *Es una bruja, ó parece una bruja* : (*fam.*) c'est une sorcière. On le dit d'une vieille et méchante femme, et d'une femme très-laide. ‖ *Parece que le han chupado brujas.* (*fam.*) On le dit d'un homme extrêmement maigre et pâle.

* **BRÚJAS**, *s. f.* (*géog.*) Bruges : ville des Pays-Bas.

BRUJEAR, *v. n.* Faire des sortiléges, des maléfices.

BRUJERÍA, *s. f.* Sorcellerie, ensorcellement, diablerie : opération de sorcier.

BRUJO, *s. m.* Sorcier : celui qui, suivant le peuple, a fait un pacte avec le diable pour faire des maléfices.

BRÚJULA, *s. f.* (*mar.*) Boussole, compas : boîte qui contient une aiguille aimantée, qui, étant suspendue, se tourne vers

le nord. ‖ Mire : bouton d'une arme à feu. ‖ Tout petit trou par où l'on regarde une chose pour la mieux voir. ‖ *Mirar por brújula :* V. *Brujulear* (au jeu).

BRUJULEADO, *p. p.* V. *Brujulear.*

BRUJULEAR, *v. a.* Filer ses cartes : les découvrir lentement et peu à peu. ‖ (*fig.*) Deviner, conjecturer.

BRUJULEO, *s. m.* L'action de filer ses cartes.

BRULOTE, *s. m.* (*mar.*) Brûlot : bâtiment plein de matières combustibles, destiné à brûler d'autres bâtimens.

BRUMA, *s. f.* Brume : brouillard épais. ‖ (*v.*) V. *Invierno.* ‖ (*id.*) V. *Broma.*

BRUMADO, *p. p.* V. *Brumar.*

BRUMADOR, RA, *s.* (*v.*) V. *Abrumador.*

BRUMAL, *adj. m. f.* Brumal : qui vient de l'hiver, qui appartient à l'hiver.

BRUMAMIENTO, *s. m.* (*v.*) V. *Abrumamiento.*

BRUMAR, *v. a.* (*v.*) V. *Abrumar.*

* BRUMARIO, *s. m.* Brumaire : second mois du calendrier républicain, qui commencait le 22 octobre.

BRUMAZON, *s. m. augm.* de *Bruma.* Brume épaisse.

BRUMO, *s. m.* Cire très-blanche dans laquelle se fait la dernière trempe des bougies.

* BRUMOSO, SA, *adj* Brumeux : couvert de brume.

BRUNELA, *s. f.* Brunelle : plante vulnéraire.

BRUNETA, *s. f.* (*v.*) Drap noir. ‖ *adj.* (*v.*) Argent brut.

BRUNETE, *s. m.* (*v.*) Sorte de drap noir très-gros.

BRUNO, NA, *adj.* Brun : de couleur brune.

BRUNO, *s. m.* Prune sauvage. ‖ Prunier sauvage.

* BRUNO, *s. m.* (*n. p. inus.*) Bruno, Brunon.

BRUÑIDÍSIMO, MA, *adj. sup.* de *Bruñido.*

BRUÑIDO, *p. p.* V. *Bruñir.* ‖ *adj.* Lisse, poli.

BRUÑIDO, *s. m.* Polissure, brunissage, burbissure : lustre, éclat de ce qui a été poli.

BRUÑIDOR, *s. m.* Brunisseur, polisseur : ouvrier qui polit. ‖ Polissoir, brunissoir, lissoir : instrument pour polir. ‖ Frotton : balle avec laquelle les cartiers frottent les cartes à jouer. ‖ Agate : instrument qui sert à brunir l'or. ‖ Astic : gros os qui sert au cordonnier à lisser le cuir.

BRUÑIDURA, *s. f.* Polissure. V. *Bruñido.*

BRUÑIMIENTO, *s. m.* V. *Bruñido.*

BRUÑIR, *v. a.* Brunir, polir, lisser, fourbir : rendre uni et luisant à force de frotter. ‖ (*fig.*) Se farder.

BRUSCA, *s. f.* (*mar.*) L'action de chauffer un bâtiment pour le caréner.

BRUSCATE, *s. m.* Sorte de ragoût ancien.

BRUSCO, *s. m.* Bruc, brusque, fragon, houx-frelon : plante. ‖ Tout ce qui se perd dans une récolte.

BRUSCO, CA, *adj.* Brusque, rude, sauvage qui a l'air fâché.

BRUSELA, *s. f.* (*v.*) V. *Yerba doncella.*

* BRUSÉLAS, *s. f.* (*géog.*) Bruxelles : ville du Brabant.

BRUTAL, *adj. m. f.* Brutal : tenant de la brute. ‖ (*fig.*) Emporté, brutal, féroce.

BRUTAL, *s. m.* V. *Bruto,* au propre et au figuré.

BRUTALIDAD, *s. f.* Brutalité : qualité constitutive de la brute. ‖ (*fig.*) Brutalité : vice du brutal, parole, action, passion brutale. ‖ (*id.*) Abrutissement, stupidité grossière.

BRUTALMENTE, *adv.* Brutalement, avec brutalité.

BRUTEDAD, *s. f.* (*v.*) V. *Brutalidad.*

BRUTESCO, CA, *adj.* V. *Grutesco.*

BRUTEZ, *s. f.* (*v.*) V. *Brutalidad.*

BRUTEZA, *s. f.* (*v.*) V. *Brutalidad.* ‖ Qualité de ce qui est brut, non travaillé.

* BRUTITO, *s. m. dim.* de *Bruto.* ‖ (*fig.*) Bestiole : jeune homme sans esprit.

BRUTO, *s. m.* Brute, bête : animal irraisonnable. ‖ (*fig.*) Bête, bête, abêti, stupide. ‖ *adj.* Brut : qui n'est ni travaillé, ni poli. ‖ *En bruto :* brut, en brut, en gros.

BRUZA, *s. f.* Brosse pour ôter la poussière aux chevaux. ‖ Brosse d'imprimeur. ‖ *De bruzas :* (*v.*) V. *De bruces.*

* BRUZADOR, *s. m.* Baquet : petit cuvier où les imprimeurs brossent les formes.

* BRUZAR, *v. a.* (*impr.*) Brosser : nettoyer une forme d'imprimerie.

BRUZAS (DE), *adv.* (*v.*) V. *De bruces.*

BRUZOS (DE), *adv.* (*v.*) V. *De bruces.*

BU, *s. m.* Son de voix par lequel on veut faire peur aux enfans.

BUA, *s. f.* Bube, bouton. ‖ *Buas, pl.* (*v.*) V. *Bubas.*

BUARO, BUARILLO, *s. m.* Brutier, buissart, bussart : oiseau de proie.

BUBA, *s. f. Ast.* Bube : petite élevure sur la peau. ‖ *Bubas, pl.* Bubons, vérole : maladie vénérienne. ‖ Bobo : petit mal. On ne s'en sert qu'envers les petits enfans.

* BUBAC, *s. m.* Boubaque, boubal, quadrupède de la Moscovie.

BÚBALA, *s. f.* (*v.*) V. *Búfala.*

BÚBALO, *s. m.* (*v.*) Bubale : sorte de bœuf sauvage. V. *Búfalo.*

BUBÁTICO, CA, *adj.* Qui a des bubes, des bubons, qui appartient aux bubes.

BUBILLA, *s. f. dim.* de *Buba.*

BUBON, *s. m.* Bubon : tumeur maligne qui vient en certaines parties du corps.

BUBOSO, SA, *adj.* Vérolé : qui a des bubons, qui a la vérole. ‖ Blessé, couvert de plaies.

***BÚBULA**, *s. f.* Boulboul : sorte d'oiseau.

BUCARAN, *s. m. Ast.* Bougran : toile forte, gommée.

BUCARITO, *s. m. dim.* de *Búcaro.*

BUCARO, *s. m.* Boucaro : espèce de terre sigillée, rougeâtre, qui vient des Indes et du Portugal.

BUCEADO, *p. p.* V. *Bucear.*

BUCEAR, *v. n.* Plonger, aller au fond de l'eau.

***BUCÉFALO**, *s. m.* Bucéphale : nom du cheval d'Alexandre.

***BUCELACION**, *s. f.* (*chim.*) Buccellation : division en gros morceaux.

BUCELARIO, *s. m.* (*v.*) Serviteur, vassal qui est nourri dans la maison du maître.

***BUCELAS**, *s. f. pl.* Bercelles : pincettes d'émailleur.

BUCENTORO, *s. m.* Bucentaure : vaisseau que montait le doge de Venise, pour faire la cérémonie d'épouser la mer.

BUCEO, *s. m.* L'action de plonger dans la mer pour en retirer quelque chose.

BUCERO, *adj.* On le dit des chiens courans qui ont le museau noir.

BUCES (DE), *adv.* V. *De bruces.*

BUCHA, *s. f.* (*v.*) V. *Hucha.*

***BUCHADA**, *s. f.* Gorgée : ce qu'on peut avaler de liqueur à la fois.

BUCHE, *s. m.* Jabot : poche que les oiseaux ont sous la gorge. ‖ Ventricule de quadrupède. ‖ Gorgée d'eau. ‖ Ânon : petit âne qui tette encore. ‖ Pli d'un habit mal taillé. ‖ (*fig. fam.*) Le sein, le cœur, considérés comme les dépositaires des secrets. ‖ (*fam.*) Estomac, bedaine.

BUCHECILLO, *s. m. dim.* de *Buche.*

BUCHETE, *s. m.* Joue boursouflée.

BUCHIN, *s. m.* (*v.*) V. *Bochorno.* ‖ (*v.*) Auster, autan : vent du midi

BUCHORNO, *s. m.* (*v.*) V. *Bochorno.*

***BUCINATOR**, *s. m.* (*anat.*) Buccinateur : muscle entre les deux mâchoires.

BUCLE, *s. m.* Boucle : chacun des anneaux que font les cheveux frisés. ‖ *Hacer bucles :* (*fig.*) faire la grimace.

BUCO, *s. m.* (*v.*) V. *Buque.* ‖ (*v.*) *Ar.* Bouc : le mâle de la chèvre. ‖ (*v.*) Ouverture, trou.

BUCÓLICA, *s. f.* Bucolique : pastorale : poésie pastorale. ‖ (*fam.*) Mangeaille. On ne s'en sert qu'en plaisantant.

BUCÓLICO, CA, *adj.* Bucolique : qui appartient à la bucolique.

***BUCOSIDAD**, *s. f.* (*mar.*) Capacité, port d'un bâtiment.

***BUDA**, *s. f.* (*géog.*) Bude : ville de Hon-

BUDION, *s. m.* Muge, chabot : poisson

BUE, *s. m.* (*v.*) V. *Buey.*

BUEGA, *s. f. Ar.* Limite, borne.

BUEIS, *s. m. pl.* (*v.*) V. *Bueyes.*

BUEITRE, *s. m.* (*v.*) V. *Buitre.*

BUEN, *adj.* V. *Bueno.* Il n'est usité que devant un nom substantif, comme : *buen pueblo, buen gobierno*, au lieu de *bueno pueblo, bueno gobierno.* ‖ *Buen varon* : prud'homme. ‖ *Buen hombre, pero mal sastre :* (*fig. fam.*) c'est un bon homme, mais voilà tout. ‖ *Buen Juan :* (*fig. fam.*) Claude.

BUENA, *s. f.* (*v.*) V. *Hacienda, bienes.*

BUENABOYA, *s. f.* Bonne-voglie : marinier qui se loue pour ramer sur une galère.

BUENAMENTE, *adv.* Bonnement, simplement, de bonne foi, naïvement, avec simplicité. ‖ V. *Voluntariamente.* ‖ *De buenamente : adv.* (*v.*) de bonne volonté : volontairement.

BUENAMERESCIENTE, *adj. m. f.* (*v.*) V. *Bienmereciente.*

BUENAMIENTE (DE) *adv.* (*v.*) Volontiers : avec plaisir.

BUENANDANZA, *s. f.* La bonne fortune, le bonheur de quelqu'un.

BUENAVENTURA, *s. f.* Bonheur, bonne aventure, bonne fortune.

***BUENAVENTURA**, *s. m.* (*n. p.*) Bonaventure.

BUENO, NA (*de, para*), *adj.* Bon : qui a en soi toutes les qualités convenables à sa nature. ‖ Bon : qui a quelque perfection ou morale ou physique. ‖ Bon : excellent, exquis dans son genre. ‖ Bonhomme, simple, peu avisé. ‖ Bon : propre à certains usages. ‖ Bon, agréable, amusant. ‖ V. *Grande, sano.* ‖ Bon : qui peut encore servir. ‖ *Bueno, bueno está, bueno está lo bueno :* (*fam.*) voilà qui va bien, c'est assez, c'est bon. ‖ *¿A donde bueno? ¿de donde bueno?* où allez-vous ? d'où venez-vous ? ‖ *De bueno á bueno.* V. *De buenas á buenas.* ‖ *Dios te la depare buena :* Dieu veuille que tu réussisses. ‖ *Hacer buena alguna cosa :* (*fig. fam.*) prouver, justifier une chose. ‖ *Una buena moza :* une belle femme. ‖ *Dar por bueno :* allouer. ‖ *Bueno con malo :* à la raie. ‖ *Buena salida, buen suceso, buen éxito :* réussite. ‖ *Buena suerte :* fortune. ‖ *Estar bueno :* se porter bien. ‖ *Hacer buena una cantidad :* passer une somme en compte, créditer d'une somme. ‖ *No decir malo ni bueno :* ne point dire mot, ne vouloir point faire connaître son opinion à l'égard de quelque chose. On le dit aussi de celui qui garde un silence coupable, et qui tolère ce qu'il pourrait défendre ou empêcher. ‖ *Quedarse ó dejar á buenas noches :* rester, laisser quelqu'un sans lumière. ‖ (*fig. fam.*) Être trompé, tromper quelqu'un dans son attente. ‖ *Buenos dias :* bonjour : salut familier que l'on fait le matin. ‖ *Buenas tardes :* bonsoir : salut fa-

milier que l'on fait l'après-midi. ‖ *Buenas noches* : bonsoir : bonne nuit sa'ut familier que l'on fait la nuit. ‖ *Buenas artes* : beaux-arts. ‖ *Buenas letras* : belles-lettres. ‖ *A buenas* : (*fig.*) volontairement, de bonne volonté. ‖ *De buenas á buenas* : (*fam.*) de gré à gré. ‖ *De buenas á primeras* : de but en blanc. ‖ *¡Bueno ! interj.* Bon ! ‖ *Bueno, adv.* Assez, suffisamment, c'est bon.

* BUENPASAR, *s. m.* Bien-être.

BUERA, *s. f. Mur.* Bouton, pustule qui vient à la bouche.

BUERRA, *s. f.* Œil-de-chat : plante.

BUES, *s. m. pl.* (*v.*) V. *Bueyes.*

BUESO, *s. m.* (*v.*) Masque : celui qui porte un costume ridicule.

BUÉTAGO, *s. m.* (*v.*) V. *Boſes.*

BUEY, *s. m.* Bœuf : taureau châtré. ‖ (*pop.*) Oiseau de saint Luc. ‖ (*fig.*) Cocu, cornard : celui dont la femme manque à la fidélité conjugale. ‖ *Buey marino* : veau marin. ‖ *Buey de agua* : jet, grande masse d'eau qui sort d'une source ou d'un conduit. ‖ *Buey de caza* : bœuf naturel ou artificiel derrière lequel se cache le chasseur qui veut surprendre le gibier. ‖ *Buey de cabestrillo.* V. *Buey de caza.* ‖ *A paso de buey* : à pas de tortue : lentement.

* BUEYADA, *s. f.* Troupeau de bœufs.

BUEYAZO, *s. m. augm.* de *Buey.*

BUEYECILLO, *s. m. dim.* de *Buey.*

BUEYEZUELO, *s. m. dim.* de *Buey.* ‖ V. *Buey de caza.*

BUEYUNO, NA, *adj.* V. *Boyuno.*

BUFADO, *p. p.* V. *Bufar.* ‖ *adj.* Il se dit d'une boule de verre qu'on souffle à la lampe jusqu'à ce qu'elle éclate.

* BUFALILLO, *s. m. dim.* de *Búfalo.* Bufletin : jeune buffle.

BUFALINO, NA, *adj.* Qui appartient au buffle.

BÚFALO, LA, *s.* Buffle ou bufle : sorte de bœuf sauvage.

BÚFANO, NA, *s.* (*v.*) V. *Búfalo.*

BUFAR, *v. n.* Bouffer : souffler par l'effet de la colère, en parlant de certains animaux. ‖ (*de*) Bouffer, fumer de colère, en parlant de l'homme : être de fort mauvaise humeur.

BUFARDA, *s. f.* Trou de four à charbon.

BUFETE, *s. m.* Bureau : table à écrire ou à serrer des papiers.

BUFETILLO, *s. m. dim.* de *Bufete.*

BUFÍ, *s. m.* (*v.*) Espèce de toile.

BUFÍA, *s. f.* (*boh.*) Petite outre de vin.

BUFIADOR, *s. m.* (*boh.*) Cabaretier.

BUFIDO, *s. m.* Beuglement, mugissement, frémissement : signe de colère chez les animaux. ‖ Cri, clameur, expression, marque de colère, de mauvaise humeur chez l'homme. ‖ *Bufido de cólera* : bouffée de colère.

BUFO, FA, *s.* Bouffe : farceur dans l'opéra italien. ‖ Bouffon : espèce de chien. ‖ *Ópera bufa* : opéra bouffa : opéra italien.

BUFON, *s. m.* Bouffon : acteur dont l'emploi est de faire rire. ‖ Bouffon facétieux. ‖ Plaisant, farceur, mime, turlupin. ‖ Histrion : comédien. ‖ (*v.*) V. *Buhonero.* ‖ *A lo bufon* : burlesquement.

BUFONADA, *s. f.* Bouffonnerie : arlequinade, pantalonnade, turlupinade. ‖ Plaisanterie, badinage.

BUFONAZO, *s. m.* (*inus.*) *augm.* de *Bufon.*

BUFONCILLO, *s. m. dim.* de *Bufon.*

BUFONEAR, *v. n.* Babouiner.

BUFONEARSE, *v. r.* Turlupiner, bouffonner, se moquer.

BUFONERÍA, *s. f.* V. *Bufonada.* ‖ (*v.*) V. *Buhonería.*

BUFOS, *s. m. pl.* (*v.*) Espèce de coiffure, de bonnet de femme qui couvrait la tête jusqu'aux oreilles. V. *Papos.*

BUGADA, *s. f.* (*v.*) Lessive pour dégraisser le linge.

BUGALLA, *s. f.* Noix de galle.

BUGE, *s. m.* Happe : demi-cercle de fer dont on garnit un essieu.

BUGELLADA, *s. f.* (*v.*) Espèce de fard.

BUGEDA, *s. f.* V. *Bugedal.*

BUGEDAL, BUGEDO, *s. m.* Endroit planté de buis.

BUGERÍA, *s. f.* Jolivetés, babioles, gentillesses. ‖ Bagatelles, frivolités.

BUGETA, *s. f.* Boîte de buis. On donne quelquefois le même nom à des boîtes faites de quelqu'autre bois. Cassolette : boîte à odeur.

BUGETILLA, *s. f. dim.* de *Bugeta.*

* BUGÍA, *s. f.* (*géog.*) Bugie : ville d'Afrique.

BUGÍA, *s. f.* Bougie : chandelle de cire. ‖ Bougeoir : petit chandelier à manche.

BÚGIER, *s. m.* V. *Ugier.*

BUGIERÍA, *s. f.* V. *Cererla.*

BUGIETA, *s. f.* (*v.*) V. *Bugeta.*

BUGLOSA, *s. f.* Buglosse : plante. V. *Borraja.*

BUHADO, *p. p.* V. *Buhar.*

BUHAR, *v. a.* (*boh.*) Découvrir, dénoncer.

BUHARDA, *s. f.* Lucarne : ouverture au toit pour éclairer le grenier. ‖ Machecoulis : ouverture dans la saillie des galeries des anciennes fortifications. ‖ Mansarde : toit de maison, dont le comble est presque plat, et les côtés presque à plomb. V. *Guardilla.*

BUHARDILLA, *s. f. dim.* de *Buharda.* V. *Guardilla.*

BUHARRO, *s. m.* Espèce d'oiseau de proie.

BUHEDAL, *s. m.* (*inus.*) V. *Pantano.*

BUHEDO, *s. m.* Terre glaise.

BUHERA, *s. f.* V. *Tronera, agujero.*

BUHERO, *s. m.* Celui qui garde les hiboux, les chats-huans.

BUHÍO, *s. m.* (*v.*) Hutte.

BUHO, *s. m.* Hibou, chat-huant, duc, oiseau de Minerve. oiseau nocturne. ‖ *(fig.)* Hibou : mélancolique, qui fuit la société. ‖ *(fig.)* Cagou : homme qui vit mesquinement, qui ne veut voir personne. ‖ *(boh.)* Mouchard : dénonciateur. ‖ *Es un buho* : c'est un hibou : c'est un homme qui fuit la société.

BUHONERÍA, *s. f.* Éventaire : boutique portative. ‖ Étalage : les marchandises que renferme une boutique portative.

BUHONERO, *s. m.* Mercier, clincailler, colporteur, porte-balle, haut-a-bas : petit mercier qui porte une balle où sont ses marchandises. ‖ Étalagiste : marchand qui étale dans les rues.

BUIR, *v. a.* (*v.*) V. *Acicalar.*

BUICILLO, *s. m.* (*v.*) *dim.* de *Buy.*

BUIES, *s. m. pl.* (*boh.*) Cartes à jouer.

BUITRE, *s. m.* Vautour : oiseau de proie. ‖ *Comer como un buitre* : manger comme un ogre.

BUITRERA, *s. f.* Endroit où les chasseurs mettent l'appât pour les vautours. ‖ *Estar ya para buitrera* : être à même de servir d'appât aux vautours, en parlant d'une bête maigre et malade.

BUITRERO, *s. m.* Chasseur de vautours.

BUITRERO, RA, *adj.* Qui appartient au vautour.

BUITRON, *s. m.* Seine, manche : filet pour la pêche. ‖ Filet pour prendre des perdrix. ‖ Nasse : sorte de panier pour la pêche. ‖ Four en usage aux Indes pour fondre la mine d'or et d'argent. ‖ *(vén.)* Haie en forme de manche pour forcer la chasse d'aller tomber dans un fossé.

***BUITRON**, *s. m.* Ableret : filet avec lequel on pêche les ables.

BUJALAZOR, *s. m.* Espèce de figue dont la chair est rouge.

BUJARASOL, *s. m.* *(mar.)* V. *Bujazor.*

BUJARRON, *s. m.* (*v.*) Bougre, sodomite.

BUJO, *s. m.* (*v.*) V. *Box.*

BULA, *s. f.* Bulle : lettre du pape, expédiée en parchemin et scellée en plomb. ‖ (*v.*) Bulle d'air qui s'élève a la surface de l'eau. ‖ *Bula de la cruzada* : bulle par laquelle le pape accordait des indulgences à ceux qui se dévouaient à faire la guerre aux infidèles, et aujourd'hui à ceux qui donnent de l'argent pour le même objet. ‖ *Echar las balas á uno* : charger quelqu'un de la distribution de la bulle, et de recevoir l'argent que donnent les fidèles. ‖ *Echar las bulas á uno* : *(fig.)* imposer à quelqu'un une obligation, exiger quelque chose de lui. ‖ *Tener bula para todo* : avoir carte blanche : faire tout ce qu'on veut sans scrupule de conscience.

BULAR, *v. a.* (*v.*) Marquer, flétrir au fer chaud un esclave, un criminel.

***BULARCAMAS**, *s. f. pl.* *(mar.)* Poques.

BULARIO, *s. m.* Bullaire : recueil de bulles.

BULBO, *s. m.* Bulbe : espèce d'oignon.

BULBOSO, SA, *adj.* Bulbeux : qui a une bulbe pour racine.

BULDA, *s. f.* (*v.*) V. *Bula.*

BULDAR, *v. a.* (*v.*) V. *Bular.*

BULDERÍA, *s. f.* (*v.*) Mot ingénieux.

BULDERO, *s. m.* (*v.*) Celui qui prêchait la bulle. V. *Bulero.* ‖ *Estar á dante como haca de buldero* : être affamé. On a dit, parce que ceux qui prêchaient la bulle nourrissaient très-mal leur monture.

BULERO, *s. m.* Celui qui était chargé de distribuer la bulle aux fidèles, et de recevoir l'argent qu'ils donnaient pour combattre les infidèles.

BULETO, *s. m.* Bref du pape ou du nonce.

BÚLGARO, RA, *adj.* et *s.* Bulgare : de la Bulgarie.

BULLA, *s. f.* Train, tapage, quanquan, branle, boucan, bruit confus, bourdonnement. ‖ Foule, concours de monde. ‖ V. *Bolla.* ‖ *Meterlo á bulla* : tromper les chiens.

BULLAGE, *s. m.* Foule, concours, confusion de gens assemblés.

BULLAR, *v. a.* *(mar.)* V. *Bolar.*

BULLEBULLE, *s. m.* *(fam.)* Hurluberlu : homme inconsidéré qui a toujours l'air affairé. ‖ *Ser un bullebulle* : aller et venir comme pois en pot.

BULLECER, *v. n.* (*v.*) V. *Bullir.*

BULLENTE, *p. a.* (*v.*) V. *Bullir.* Qui bout, qui fretille, etc.

BULLESCER, *v. n.* (*v.*) Fretiller, fourmiller. V. *Bullir.* ‖ *v. a.* (*v.*) V. *Alborotar, maquinar.*

BULLICIO, *s. m.* Bruit de gens assemblés. ‖ Trouble, désordre, bruit, émeute, sédition. ‖ Tracas, remue-ménage, fretillement.

BULLICIOSAMENTE, *adv.* Turbulemment, avec turbulence.

BULLICIOSO, SA, *adj.* Fretillant, sémillant, remuant, inquiet. ‖ Séditieux, factieux, brouillon, propre à exciter des troubles. ‖ *(poét.)* Agitée, en parlant de l'eau ou de la mer.

BULLIDO, *p. p.* V. *Bullir.*

BULLIDOR, RA, *s.* V. *Bullicioso.*

BULLIDURA, *s. f.* (*v.*) V. *Bullicio.*

BULLIR, *v. n.* Bouillir. Il se dit du liquide agité par le feu ou par la fermentation. ‖ Se mouvoir, se remuer. ‖ Fretiller, fourmiller, grouiller, gigotter, s'agiter, être sans cesse en mouvement. ‖ *(en, por)* *(fig.)* Bouillonner. ‖ *(id.)* Aller rondement, avec chaleur, en parlant des affaires. ‖ (*v.*) V.

Menear. ‖ (*id.*) V. *Revolcarse.* ‖ *Bullirle a uno alguna cosa :* (*fam.*) avoir une grande envie, un grand désir d'une chose. ‖ *Bullir de gente :* (*v. fig.*) V. *Hervir de gente.* ‖ *Bullir la sangre :* (*fam.*) V. *Hervir la sangre.* ‖ *Los pies le bullen :* (*fig.*) les pieds lui démangent.

BULLON, *s. m.* (*v.*) Sorte de couteau. ‖ La teinture lorsqu'elle bout.

* BULLON, *s. m.* (*géog.*) Bouillon : ville de France, dans le département des Ardennes.

BULTILLO, *s. m. dim.* de *Bulto.*

BULTO, *s. m.* Volume : étendue d'un corps, espace qu'il occupe. ‖ Image confuse d'un corps peu éclairé ou vu de loin. ‖ Grosseur, tumeur, bosse, enflure qui vient d'une contusion. ‖ Buste : image de sculpture. ‖ Taie ou tête d'oreiller. ‖ (*v.*) V. *Túmulo.* ‖ *Á bulto, adv.* En gros, à boule-vue. ‖ *Coger ó pescar el bulto :* mettre la main sur quelqu'un, le prendre, l'attraper. ‖ *Figura, imágen de bulto :* image de sculpture : figure de ronde-bosse. ‖ *Menear el bulto :* battre, taper. ‖ *Ser de bulto :* être de ronde-bosse. ‖ (*fig.*) Être palpable, incontestable.

BULULÚ, *s. m.* (*v.*) Acteur ambulant, qui jouait à lui seul tous les rôles d'un drame, en contrefaisant sa voix de plusieurs manières suivant les personnages.

* BUNABOYA, *s. m.* Bonne-voglie : marinier qui se loue pour ramer sur une galère.

BUNIO, *s. m.* Navet sauvage.

BUÑOLERO, RA, *s.* Celui qui fait ou qui vend des beignets.

BUÑUELO, *s. m.* Beignet : pâte frite à la poêle. ‖ *Buñuelo de viento :* pet-de-nonne. ‖ *Esto no es buñuelo, ó no es hacer buñuelos :* cela ne se jette pas en moule.

* BUPLEORO, *s. m.* Portefeuille : plante.

BUQUE, *s. m.* Capacité, en parlant d'un navire, d'un édifice, d'un vase, etc. V. *Cabida.* ‖ Vaisseau, navire, bâtiment : carcasse d'un bâtiment.

* BURA, *s. f.* (*géog.*) Buren : ville et capitale de la Batavie, dans la Gueldre.

* BURA, *s. f.* Boura : tissu de soie et de laine.

* BURACO, *s. m.* (*mar.*) Lumière.

* BURATILLO, *s. m.* Buratine. V. *Bura.*

BURATO, *s. m.* Burat : grosse étoffe de laine. ‖ Voile transparent.

BURBUJA, *s. f.* Bulle : globe d'air et d'eau en vapeur.

BURBUJEAR, *v. n.* Former des bulles dans l'eau.

BURBUJITA, *s. f. dim.* de *Burbuja.*

* BURCADIA, *s. f.* Burcadie : plante.

BURCHACA, *s. f.* (*v.*) V. *Burjaca.*

BURDALLO, LLA, *adj.* (*v.*) V. *Bardo.*

BURDAS, *s. f. pl.* (*mar.*) Galhaubans : cordes attachées aux galhaubans.

BURDÉGANO, *s. m.* (*v.*) Bardot : petit mulet.

BURDEL, *s. m.* Bordel : garouage : mauvais lieu : lieu de débauche et de prostitution.

BURDEL, *adj.* (*v.*) Luxurieux, débauché.

BURDELERO, RA, *s.* Bordelier, maquereau. V. *Alcahuete.*

* BURDELES, *s. m.* (*géog.*) Bourdelais : ancienne province de France.

* BURDEOS, *s. m.* (*géog.*) Bordeaux : ville de France.

BURDO, DA, *adj.* Grossier, en parlant des étoffes.

BUREL, *s. m.* (*blas.*) Burèles, tranglets, bitoires, fasces, diminuées en nombre pair. ‖ (*v.*) V. *Buriel.* ‖ (*mar.*) Burin.

BURENGUE, *s. m. Mur.* Esclave, mulâtre.

BUREO, *s. m.* Tribunal pour les affaires des personnes attachées à la maison du roi. ‖ Amusement, divertissement, récréation.

* BUREOCRACIA, *s. f.* Bureaucratie : influence illégale, dangereuse, manières impertinentes des gens de bureau.

* BUREOCRÁTICO, CA, *adj.* Bureaucratique. Il se dit de l'influence abusive des bureaux dans une administration.

BURGA, *s. f.* Source d'eau thermale.

BURGALES, SA, *adj.* et *s.* Burgalais : de Burgos.

* BURGALESA, *s. f.* Burgalèse : laine de Burgos.

BÚRGES, *adj. m. f.* (*v.*) Qui appartient à un bourg ou village. ‖ (*v.*) Né dans un bourg ou village.

* BURGES, *s. f.* (*géog.*) Bourges : ville de France.

BURGO, *s. m.* (*v.*) Bourgade : petit bourg.

BURGOMAESTRE, *s. m.* Bourgmestre : premier magistrat de quelques villes d'Allemagne ou des Pays-Bas.

BURGUEÑO, ÑA, *adj.* (*v.*) De Burgos.

BURIEL, *adj. m. f.* Roux.

BURIEL, *s. m.* Drap roussâtre, de la couleur naturelle de la laine. ‖ Bure : grosse étoffe de laine. ‖ Bugle : plante regardée comme un excellent vulnéraire.

BURIELADO, DA, *adj.* (*v.*) Roussâtre.

BURIL, *s. m.* Burin : instrument d'acier pour graver. ‖ *Buril de punta :* burin pointu. ‖ *Buril chaple redondo :* burin qui a la pointe en gouge. ‖ *Buril chaple en forma de escoplo :* burin qui a la pointe en ciseau.

BURILADA, *s. f.* Coup, trait de burin. ‖ Essai : portion d'or ou d'argent qu'on coupe d'une masse de ces métaux pour en faire l'essai.

BURILADO, *p. p.* V. *Burilar.* ‖ *adj.* Buriné : gravé avec le burin.

BURILADURA, *s. f.* L'action et l'effet de buriner.

BURILAR, *v. a.* Buriner : graver avec le burin.

BURJACA, *s. f.* Bourse : sac de cuir que les pèlerins portent suspendu à leur cou.

BURLA, *s. f.* Moquerie, tour, pièce, badinage, dérision, plaisanterie, raillerie, mystification, jouet, dérision, malice, camouflet, goguenarderie, gausserie, fable, parole ou action par laquelle on se moque. ‖ Jouet, fable, dupe : personne dont on se moque. ‖ Tromperie, duperie. ‖ *Dar burla á* : donner son paquet à. ‖ *Hacer burla de alguno* : jouer quelqu'un, se jouer de quelqu'un. ‖ *Haciendo burla de* : au mépris de. ‖ *Burla burlando* : tout en se moquant, tout en badinant. ‖ *De burlas, adv.* Pour rire. C'est l'opposé de *veras*, comme pour rire l'est de sérieusement, tout de bon. *Hablar de burlas* : railler. ‖ *Hombre de burlas* : railleur. ‖ *No ser hombre de burlas, ó amigo de burlas* : ne pas entendre la plaisanterie, ne pas aimer à plaisanter.

BURLADERO, RA, *adj.* (*v.*) V. *Burlon.*

BURLADO, *p. p.* V. *Burlar.* ‖ *adj.* Dupé. ‖ *Quedar burlado* : prendre le change.

BURLADOR, RA, *s.* Moqueur, railleur, plaisant, mystificateur, contempteur : qui se moque ou qui mystifie. ‖ Contempteur : celui qui se moque des choses sacrées. ‖ Vase de terre percé de quelques trous pour répandre de l'eau sur celui qui l'applique aux lèvres pour boire. ‖ Mécanique ; machine hydraulique disposée de manière à mouiller les personnes qui s'en approchent.

BURLAR, *v. a.* Tromper, décevoir, frustrer, plaisanter, tourner en ridicule, mystifier.

BURLARSE (*de*), *v. r.* Se railler, se moquer, se rire, se jouer, se gausser. ‖ *Burlarse del acreedor* : payer en monnaie de singe, en gambades. ‖ *Burlarse del que dirán* : se moquer du qu'en dira-t-on.

BURLERÍA, *s. f.* Tromperie, moquerie, plaisanterie, dédain, illusion. ‖ Conte de bonnes femmes, conte de vieilles, conte à dormir debout.

* BURLESCAMENTE, *adv.* Burlesquement.

BURLESCO, CA, *adj.* Burlesque, comique, plaisant, propre à faire rire.

BURLESCO, *s. m.* (*inus.*) Railleur : bouffon.

BURLETA, *s. f. dim.* de *Burla.* Niche, malice ou espièglerie.

BURLILLA, ITA, *s. f. dim.* de *Burla.* ‖ *De burlitas* V. *De burlas.*

BURLON, NA, *s.* Persifleur, bouffon, rieur, gausseur, railleur, moqueur, brocardeur, déniaiseur.

BURRA, *s. f.* Ânesse : la femelle de l'âne.

BURRADA, *s. f.* Troupeau d'ânes, étable où ils se retirent. ‖ (*fig.*) Ânerie, bêtise. ‖ Faute, bévue qu'un joueur fait en jouant au jeu de *l'âne.*

BURRAGEADO, *p. p.* V. *Burragear.*

BURRAGEAR, *v. a.* V. *Borragear.*

BURRAJO, *s. m.* Fumier qu'on fait sécher pour s'en servir comme de combustible.

BURRAZO, ZA, *s. augm.* de *Burro.*

BURRERO, *s. m.* Anier : conducteur d'ânes.

BURRILLO, *s. m.* (*fam.*) V. *Añejo.* ‖ Guide âne, ordo : petit livret qui contient la manière de réciter l'office de chaque jour. V. *Añalejo.*

BURRO, *s. m.* Âne, baudet : bête de somme à longues oreilles. ‖ Baudet : tréteau que font les scieurs de bois pour assujettir la pièce qu'ils veulent débiter. ‖ Roue dentée qui met en mouvement une machine à tordre la soie. ‖ Jeu de cartes qui consiste à donner trois cartes à chaque joueur, à retourner la dernière du jeu, restant pour servir d'atout, et à faire le plus de levées qu'on peut. On appelle aussi *burro* celui qui perd. ‖ Coffre où les relieurs ramassent les rognures des livres. ‖ (*fig.*) Stupide, ignorant. ‖ (*fig.*) Travailleur infatigable, constant dans le travail. ‖ *Burro cargado de letras* : celui qui a beaucoup étudié, qui a beaucoup lu sans discernement, sans critique. ‖ *Burros, pl.* (*mar.*) Ourses.

* BURSAL, *adj.* Bursal. On le dit des édits que le prince fait pour tirer de l'argent.

BURSÁTIL, *adj.* Bursal. V. *Bursal.*

BURUJO, *s. m.* (*v.*) V. *Orujos.* ‖ (*pop.*) Marc d'olives. ‖ Paquet d'une moyenne grandeur de choses bien comprimées.

BURUJON, *s. m. augm.* de *Burujo.* ‖ Bosse : élevure, enflure à la tête, qui vient par contusion.

BURUJONCILLO, *s. m. dim.* de *Burujon.*

BURULLON, *s. m.* En parlant de draps, V. *Burujo.*

BURRUMBADA, *s. f.* V. *Barrumbada.*

* BUSARDAS, *s. f. pl.* (*mar.*) Guirlandes, gurlandes : grosses pièces de bois cintrées qui se mettent au-dessus du vaisseau, à travers l'étrave.

BUSCA, *s. f.* Quête, recherche, l'action de chercher. ‖ (*vén.*) Chien propre à la quête. ‖ Troupe de chasseurs, de piqueurs et de chiens en quête.

BUSCADO, *p. p.* V. *Buscar.*

BUSCADOR, RA, *s.* (*inus.*) Celui qui cherche, qui fait des recherches.

BUSCAMIENTO, *s. m.* (*v.*) Recherche.

BUSCAPIES, *s. m.* Serpenteau, vétille : fusée qui va par terre en serpentant. ‖ Propos qu'on jette en avant pour s'éclaircir de quelque chose.

BUSCAR, *v. a.* Chercher, rechercher, quérir : se donner du soin pour trouver. ‖ (*boh.*) Escamoter, filouter, voler adroite-

ment. ‖ *Andar buscando* : mendier. ‖ *Buscar á tiento* : tâtonner. ‖ *Buscar á uno con trompetas, ó por pregones:* chercher quelqu'un à cor et à cri. ‖ *Buscar rodeos* : chercher des détours. ‖ *Buscar quimera, camorra*, etc. : chercher querelle, noise, etc. ‖ *Buscar á uno de ceca en meca* : chercher quelqu'un par mer et par terre. ‖ *Buscar á uno la boca* : tirer les vers du nez, faire parler quelqu'un. ‖ *Buscar tres pies al gato y él tiene cuatro* : chercher querelle, noise à quelqu'un. ‖ *Quien busca halla* : celui qui cherche trouve.

BUSCARUÍDOS, *s. m.* Querelleur, ferrailleur, qui cherche noise à tout le monde.

BUSCAVÍDAS, *s. m.* Enquérant : celui qui est trop curieux des actions d'autrui.

BUSCO, *s. m.* (*v.*) Piste : trace, vestige que laisse l'animal aux endroits où il a marché.

BUSCON, NA, *adj.* et *s.* Qui cherche : celui qui recherche : chercheur. ‖ Filou : voleur adroit.

BUSÍLIS, *s. m.* Difficulté : ce qui rend une chose difficile. ‖ *Ahí está el busílis, ó el punto de la dificultad.* (*fam.*) voilà le hic.

BUSO, *s. m.* (*v.*) V. *Agujero.*

* BUSQUILLO, *s. m.* Roquet : sorte de petit chien.

BUSTO, *s. m.* Buste : sculpture qui représente la tête et la poitrine seulement.

* BUSTRÓFEDA, *adj.* Bustrophe. On le dit de l'écriture qui va alternativement de droite à gauche, sans que la ligne soit discontinuée.

BUTÍFARRA, *s. f.* Sorte de saucisse. ‖ Bas extrêmement large, qui fait des plis.

BUTIONDO, DA, *adj.* (*v.*) V. *Hediondo, lujurioso.*

BUTRINO, *s. m.* V. *Buitron* (filet).

BUTRON, *s. m.* V. *Buitron.* ‖ Sorte de filet pour les oiseaux.

BUY, *s. m.* (*v.*) V. *Buey.*

BUYADOR, *s. m.* V. *Latonero.*

BUZ, *s. m.* Il n'est usité que dans cette phrase : *Hacer el buz :* (*fam.*) témoigner sa soumission, son dévouement et son désir de plaire.

* BUZA, *s. f.* Bouzas : espèce de boisson de l'Égypte.

BUZANILLO, *s. m.* (*v.*) *dim.* de *Buzano.*

BÚZANO, *s. m.* (*v.*) Urinateur : plongeur, pêcheur de perles. V. *Buzo.* ‖ Sorte de canon en usage dans l'ancienne milice espagnole.

* BUZARDA, *s. f.* (*mar.*) Guirlande.

BUZCORONA, *s. m.* L'action de donner un soufflet ou un coup sur la tête à la personne qui baise la main.

BUZO, *s. m.* Plongeur, urinateur. ‖ (*boh.*) Voleur adroit, et aussi celui qui a une bonne vue. ‖ Buse-en-bouche : sorte de vaisseau ancien.

BUZON, *s. m.* (*arch.*) Canal par où se vide un étang. ‖ Trou de la boîte aux lettres. ‖ Bouchon, tampon, bondon, couvercle de citerne, d'étang, etc.

BUZONERA, *s. f.* On appelle ainsi à Tolède un égout fait en forme de rigole.

BUZOS (DE), *adv.* (*v.*) V. *De bruces.*

CAB

C, *s. f.* Troisième lettre de l'alphabet, et la seconde consonne. C'est aussi une lettre numérale qui vaut 100.

CA, *adv.* (*v.*) Car. V. *Por que.*

CAB-ADELANTRE, *adv.* (*v.*) V. *En adelante.*

CABAILLERO, *s. m.* (*v.*) V. *Caballero.*

CABAL, *adj. m. f.* Juste, complet, qui a la justesse convenable, soit calcul, balance, etc. ‖ (*fig.*) Parfait, accompli, juste, loyal, plein d'honneur, de probité. ‖ Ce qui revient à chacun. ‖ *Al cabal, adv.* (*v.*) V. *Cabalmente, al justo.* ‖ *Por su cabal, adv.* (*v.*) Avec effort, de tous ses moyens, de toute sa force. ‖ *Por sus cabales.* V. *Cabalmente, perfectamente.* ‖ *Por sus cabales :* pour son juste prix, suivant sa valeur. ‖ *Por sus cabales* : selon l'ordre établi, selon les règles.

CABALA, *s. f.* Cabale : parmi les Juifs, tradition sur l'interprétation allégorique de la Bible. ‖ Cabale : art prétendu de commercer avec les esprits, ou de deviner. ‖ Cabale, brigue, ligue, intrigue, complot.

CABALERO, *s. m.* (*v.*) Soldat à cheval.

CABALFUSTE, *s. m.* (*v.*) V. *Cabalhueste.*

CABALGADA, *s. f.* Cavalcade : marche à cheval avec ordre et cérémonie. ‖ Cavalcade : simple promenade à cheval. ‖ Chevauchée : tournée que doivent faire à cheval des officiers de justice. ‖ Course, incursion. ‖ Obligation des vassaux de faire, à l'ordre du roi, des incursions sur l'ennemi. ‖ Butin fait dans une incursion de gens à cheval. ‖ *Cabalgada doble* : double incursion faite dans un pays ennemi par des gens à cheval, avant de revenir au point d'où ils sont partis.

CABALGADO, *p. p.* V. *Cabalgar.*

CABALGADOR, *s. m.* Cavalier : homme à cheval. ‖ (*v.*) Montoir. V. *Montador.*

CABALGADURA, *s. f.* Bête de somme, monture.

CABALGANTE, *p. a.* (*v.*) V. *Cabalgar.* Qui monte à cheval, qui va à cheval.

CABALGAR, *v. n.* (*v.*) Monter à cheval, chevaucher, enfourcher un cheval. ‖ Aller, se promener à cheval. ‖ Saillir : couvrir la femelle, en parlant du cheval, du taureau, etc.

CABALGAR, *s. m.* (*v.*) Harnais.

CABALGATA, *s. f.* Cavalcade.

* **CABALHUESTE**, *s. m.* (*v.*) Selle ancienne à deux arçons très-relevés.

CABALÍSIMAMENTE, *adv. sup.* de *Cabalmente.*

CABALÍSIMO, MA, *adj. sup.* de *Cabal.*

CABALISTA, *s. m.* Cabaliste : qui professe la cabale des Juifs.

CABALÍSTICO, CA, *adj.* Cabalistique : qui appartient à l'art de la cabale.

CABALLA, *s. f.* Sorte de poisson qui ressemble aux anguilles.

* **CABALLADA**, *s. f.* Troupe de chevaux.

CABALLAGE, *s. m.* L'action du cheval qui saillit une jument, une ânesse, etc., et ce qu'on paie pour les faire couvrir.

CABALLAR, *adj.* Qui appartient au cheval. ‖ *Bestia caballar* : bête chevaline.

CABALLEJO, *s. m. dim.* de *Caballo.* ‖ Criquet : petit cheval faible et de vil prix. ‖ Chevalet : ancien instrument de supplice.

CABALLERATO, *s. m.* Droit qu'a un séculier marié de posséder, moyennant dispense, des pensions ecclésiastiques. ‖ Degré de noblesse en Catalogne.

CABALLEREAR, *v. n.* Faire le chevalier.

CABALLERESCO, CA, *adj.* (*fam.*) De chevalier. ‖ Chevaleresque : qui tient de l'ancienne chevalerie.

CABALLERETE, *s. m. dim.* de *Caballero.* Petit-maître : jeune homme avantageux, décisif, qui a des manières libres.

CABALLERÍA, *s. f.* Monture : bête de somme, sommier. ‖ Cavalerie : les gens de guerre à cheval. ‖ Chevalerie : grade, dignité, ordre de chevalier. ‖ Prérogatives dont jouit un chevalier. ‖ L'art, l'adresse de bien gouverner un cheval, de manier toute sorte d'armes, et de s'exercer à d'autres occupations propres aux chevaliers. ‖ Corps de la noblesse d'une province. ‖ (*v.*) Service militaire qui se faisait à cheval. ‖ (*id.*) Générosité, noblesse de sentimens. ‖ (*id.*) Expédition militaire. ‖ (*inus.*) Réunion, multitude de chevaliers. ‖ Portion de butin qui revenait à chaque chevalier. ‖ Mesure de terre qui n'est pas la même dans toutes les provinces. ‖ (*v.*) *Ar.* Solde que les grands seigneurs donnaient aux chevaliers, qui les suivaient à la guerre. ‖ *Caballería andante* : chevalerie errante. ‖ *Caballería de carga* : sommier. ‖ *Andarse en caballerías* : (*fam.*) s'épuiser en complimens, en honnêtetés. ‖ *Caballería mayor* : cheval, mule, mulet. ‖ *Caballería menor* : âne.

CABALLERIL, *adj. m. f.* (*v.*) Qui appartient au chevalier.

CABALLERILMENTE, *adv.* (*v.*) V. *Caballerosamente.*

CABALLERITO, *s. m. dim.* de *Caballero.*

CABALLERIZA, *s. f.* Écurie : lieu destiné à loger des chevaux. ‖ Écurie : train, équipage, carrosses, chevaux, écuyers, etc. d'un prince, d'un riche particulier.

CABALLERIZO, *s. m.* Écuyer : intendant de l'écurie. ‖ *Caballerizo de campo* : *caballerizo del rey* : écuyer du roi. ‖ *Caballerizo mayor del rey* : grand écuyer. ‖ *Primer caballerizo del rey* : premier écuyer du roi.

CABALLERO, RA, *adj.* et *s.* Cavalier : qui va à cheval.

CABALLERO, *s. m.* Chevalier, gentilhomme, d'extraction noble. ‖ Chevalier : membre d'un ordre de chevalerie. ‖ Ancienne danse espagnole. ‖ (*fort.*) Cavalier : terre fort élevée où l'on met du canon. ‖ (*v.*) Soldat à cheval. ‖ *Caballero novel* : chevalier novice. ‖ *Caballero andante* : chevalier errant. On le dit aussi du gentilhomme pauvre qui erre çà et là. ‖ *Caballero de alarde* : (*v.*) cavalier qui devait assister à la revue à cheval. ‖ *Caballero de conquista* : (*v.*) chacun des vainqueurs parmi lesquels on partageait les terres conquises. ‖ *Caballero de contía* : *caballero cuantioso*, *ó de cuantía* : (*id.*) propriétaire de l'Andalousie et de quelques autres endroits, qui étaient obligés de se pourvoir d'armes et d'un cheval pour s'opposer aux descentes des Maures. ‖ *Caballero de espuela dorada* : c'était anciennement le gentilhomme armé solennellement chevalier. ‖ *Caballero de la gineta* : soldat qui montait à la genette. ‖ *Caballero de premia* : (*v.*) chevalier obligé de se pourvoir d'armes et de chevaux pour aller à la guerre. ‖ *Caballero de sierra ó de la sierra* : garde forestier. ‖ *Caballero pardo* : (*v.*) roturier qui, par concession du roi, jouit des priviléges de la noblesse. ‖ *A caballero* : au-dessus. ‖ *Meterse á caballero* : *haver del caballero* : traiter du grand seigneur. ‖ *Vivir como caballero* : vivre noblement.

CABALLEROSAMENTE, *adv.* Noblement, généreusement, cavalièrement, en chevalier.

CABALLEROSO, SA, *adj.* Noble, généreux, qui a les mœurs, les manières d'un chevalier, d'un gentilhomme. ‖ Qui appartient aux chevaliers.

CABALLEROTE, *s. m.* (*fam.*) Chevalier, gentilhomme grossier.

CABALLETA, *s. f.* V. *Salton* (insecte).

CABALLETE, *s. m.* Bourseau, faîtage d'un toit. ‖ Chevalet : ancien supplice. ‖

Chevalet : support de bois sur lequel les peintres posent leurs tableaux. || Tréteau. || Banc sur lequel on brise le chanvre. || Terre élevée entre deux sillons. || Garniture de tuiles qu'on met en haut des cheminées. || V. *Atifle.* || (*inus.*) Tout ce qui est en dos d'âne. || (*impr.*) Chevalet du tympan. || *Caballete de la nariz :* épine du nez.

CABALLICO, TO, *s. m. dim.* de *Caballo.* || (*fam.*) Bâton sur lequel les enfans se mettent à califourchon.

CABALLILLO, *s. m.* (*v.*) Bourseau, faîtage d'un toit. || (*id.*) Élévation de terre entre deux sillons.

CABALLO, *s. m.* Cheval. || Cavalier, chevalier : pièce du jeu des échecs. || Dame du jeu de cartes. || Tréteaux. || Poulain, bubon : sorte de tumeur vénérienne. || Fil qui traverse et mêle un écheveau qu'on dévide. || *Caballo pio :* cheval pie. || *Caballo ojizarco :* vairon. || *Caballo trenzo :* cheval moineau. || *Caballo de mano :* cheval de main. || *Caballo bárbaro :* barbe. || *Caballo doble :* cheval bouleux. || *Caballo fuerte :* cheval bien gigoté. || *Caballo lozano :* cheval gai. || *Caballo corredor :* guilledin. || *Caballo padre :* étalon. || *Caballo de posta :* mallier. || *Caballo de tronco :* timonnier. || *Caballo empinado :* cheval effaré. || *Caballo aguililla :* sorte de cheval du Pérou qui marche extrêmement vite. || *Caballo albardon :* sommier, cheval de bât. || *Caballo de agua : caballo de mar : caballo marino :* hippopotame : cheval marin. || *Caballo de aldaba, de regalo :* cheval de maître. || *Caballo de dos cuerpos :* cheval d'une taille moyenne. || *Caballo de frisia :* (*mil.*) cheval de frise. || *Caballo de palo :* (*pop.*) cheval de bois. On donne aussi ce même nom, familièrement parlant, à toutes sortes de navires. || *Caballo ligero :* chevau-léger. || *Pasar un caballo :* dégorger un cheval. || *Unir ó recoger el caballo :* ressembler un cheval. || *Soldado de á caballo : hombre á caballo :* cavalier. || *A caballo :* à cheval. || *Huir á uña de caballo :* se sauver à toute bride. || (*fig.*) Se tirer d'embarras par ses soins et son activité. || *Ir, venir, andar en el caballo de San Francisco :* (*fig. fam.*) aller ou venir sur la haquenée, sur la mule des cordeliers : battre la semelle. || *Plegar un caballo :* ramener un cheval. || *Caballos :* soldats à cheval. || *De caballos :* (*v.*) V. *A caballo.* || *Estar á los pies de los caballos.* (*fig. fam.*) être dans la boue, bafoué et méprisé de tous. || *Caballo de buena boca.* (*fig. fam.*) On le dit de la personne qui n'est pas difficile, surtout dans le choix des mets.

CABALLON, *s. m. augm.* de *Caballo.* On ne s'en sert que pour marquer du mépris. || Terre élevée entre deux sillons. || Billon : verge de vigne taillée de trois à quatre doigts.

* CABALLOTE, *s. m.* Chevalet, sorte de supplice.

CABALLUELO, *s. m. dim.* de *Caballo.*

CABALLUNO, NA, *adj.* Qui appartient au cheval.

CABALMENTE, *adv.* Précisément, justement. || Parfaitement.

CABALO, *s. m.* (*v.*) V. *Caballo.*

CABANNA, *s. f.* (*v.*) V. *Cabaña.*

CABAÑA, *s. f.* Cabane, chaumière, loge de berger. || Troupe. || Troupeau considérable de bêtes à laine. || Ration de pain, d'huile, de vinaigre et de sel qu'on donne à chaque berger pour toute la semaine. || Partie de billard où chaque joueur est obligé de ramener sa bille au-dedans d'un espace convenu. || Paysage qui représente des cabanes, des bergers, des troupeaux. || *Cabaña real :* les troupeaux qui appartiennent aux membres du conseil de la *mesta.* V. ce mot.

CABAÑAL, *adj. m. f.* V. *Cabañil.*

CABAÑERO, *s. m.* (*v.*) Berger d'une *cabaña.* V. ce mot.

CABAÑERO, RA, *adj.* On le dit des bêtes de somme qui sont en *cabaña.* V. ce mot.

CABAÑIL, *adj. m. f.* Qui appartient aux bêtes de somme qui composent une *cabaña.* V. ce mot.

CABAÑIL, *s. m.* Celui qui a soin de la *cabaña* (V. ce mot), ou chacune des bêtes de somme qui la composent.

CABAÑUELA, *s. f. dim.* de *Cabaña.* Chaumine, cabanon, petite cabane.

CABAZA, *s. f.* (*v.*) Casaque longue et large.

CABCION, *s. f.* (*v.*) V. *Caucion.*

CABDAL, *s. m.* (*v.*) V. *Caudal.* || (*id.* V. *Principal, caudaloso.* || *Águila cabdal.* V. *Águila caudal.*

CABDELLADOR, *s. m.* (*v.*) V. *Caudillador.*

CABDELLAR, *v. a.* (*v.*) V. *Acaudillar.*

CABDIELLO, *s. m.* (*v.*) V. *Caudillo.*

CABDILLADGO, *s. m.* (*v.*) Emploi de commandant, de général d'une armée.

CABDILLAMIENTO, *s. m.* (*v.*) V. *Acaudillamiento.*

CABDILLAR, *v. a.* (*v.*) V. *Acaudillar.*

CABDILLO, *s. m.* (*v.*) V. *Caudillo.*

CABE, *s. m.* Coup qu'une boule donne à une autre au jeu de l'*argolla.* V. ce mot. || *Cabe de pala, cabe de paleta, ó de á paleta :* sorte de coup au jeu de l'*argolla.* V. ce mot. || *Cabe de pala, de paleta :* (*fig*) coup de partie, occasion favorable et imprévue d'obtenir ce qu'on désire.

CABECEADO, *p. p.* V. *Cabecear.*

CABECEADO, *s. m.* Le plein d'une lettre.

CABECEAMIENTO, *s. m.* (*v.*) L'action de hocher la tête, branlement de tête.

CABECEAR, *v. n.* Branler, agiter, hocher la tête. ‖ Secouer la tête en signe de désapprobation ou de refus. ‖ (*mar.*) Tanguer. ‖ Caboter. ‖ Pencher de sommeil la tête sur la poitrine. ‖ Pencher plus d'un côté que d'un autre, en parlant de ce qui devrait être en équilibre. On le dit d'un cheval qui a l'habitude de donner des coups de tête.

CABECEAR, *v. a.* Former le plein, le gros d'une lettre. ‖ Coiffer le vin : le mêler avec d'autres. ‖ Mettre des tranche-files à un livre. ‖ Border une robe, une jupe, etc.

CABECEO, *s. m.* V. *Cabeceamiento.*

CABECEQUIA, *s. m. Ar.* Celui qui a soin des *acequias.* V. ce mot.

CABECERA, *s. f.* Le haut d'une table, d'une salle, etc. V. *Almohada.* ‖ Capitale d'un royaume, d'une province ‖ Vignette. V. *Viñeta.* ‖ (*v.*) Commencement d'un écrit. ‖ (*id.*) Exécuteur testamentaire, et ses fonctions. ‖ (*id.*) Chef, gouverneur, commandant, général. ‖ *Cabecera de cama :* dossier du lit : chantourné : pièce du lit entre le dossier et le chevet. ‖ *Estar, asistir á la cabecera del enfermo :* assister un malade.

CABECERO, *s. m.* (*v.*) Chef d'une famille, d'une maison. ‖ (*v.*) V. *Albacea.*

CABECERO, RA, *adj.* (*v.*) V. *Cabezudo.*

CABECIANCHO, CHA, *adj.* On le dit des clous à large tête.

CABECILLA, ITA, *s. f. dim.* de *Cabeza.*

CABEDERO, RA, *adj.* (*v.*) Faisable, possible, qui peut avoir lieu.

CABELLADO, DA, *adj.* (*v.*) V. *Cabelludo.*

CABELLADURA, *s. f.* (*v.*) V. *Cabellera.*

CABELLEJO, *s. m. dim.* de *Cabello.*

CABELLERA, *s. f.* Chevelure : les cheveux longs qui couvrent une tête. ‖ Chevelure : rayons des comètes. ‖ (*poés.*) Chevelure : feuilles des arbres. ‖ Crinière.

CABELLICO, ITO, *s. m. dim.* de *Cabello.*

CABELLO, *s. m.* Cheveu : poil de la tête de l'homme. ‖ *Asirse de un cabello :* (*fig. fam.*) se servir du plus léger prétexte pour réussir à quelque chose. ‖ *En cabello :* les cheveux épars. ‖ *Llevar á alguno de un cabello :* (*fig. fam.*) mener quelqu'un par le nez. ‖ *No faltar ni un cabello :* (*fig. fam.*) ne manquer absolument rien. ‖ *No montar un cabello :* (*id.*) n'être d'aucune importance. ‖ *Tocar en un cabello, ó en la punta de un cabello :* (*id.*) offenser très-légèrement. ‖ *Cabellos :* nerfs d'un collet de mouton. ‖ *Cabellos de ángel :* tirans : nerfs jaunâtres qu'on trouve dans la viande de boucherie. ‖ Conserve de carottes. ‖ *Cabellos castaños :* cheveux châtains. ‖ *Cabellos llanos, lisos :* cheveux plats. ‖ *Llevar á alguno por los cabellos ó de los cabellos :* traîner par les cheveux : faire violence, amener par force. ‖ *Tomar la ocasion por los cabellos :* (*fig. fam.*) profiter de l'occasion, la prendre aux cheveux. ‖ *Traer alguna cosa por los cabellos :* (*id.*) tirer par les cheveux.

CABELLOSO, SA, *adj.* (*v.*) V. *Cabelludo.*

CABELLUDO, DA, *adj.* Chevelu, qui porte de longs cheveux. On le dit aussi d'une racine qui a poussé de longs filamens.

CABELLUELO, *s. m. dim.* de *Cabello.*

CABER (*en de*), *v. n.* Tenir, contenir : comprendre dans un certain espace. ‖ Avoir place on entrée quelque part. ‖ Échoir : arriver par sort, par hasard, comme un lot, une succession. ‖ (*v.*) V. *Admitir.* ‖ Prendre part à quelque chose. ‖ *Caber el juro ó libranza :* V. *Tener cabimiento.* ‖ *No cabe mas :* on ne peut pas y ajouter : c'est le comble de. ‖ *No caber alguna cosa en alguno :* (*fig. fam.*) être au-dessus des forces, de la capacité de quelqu'un. ‖ *No caber de gozo ó contento :* (*id.*) ne pouvoir pas contenir sa joie. ‖ *No caber de pies.* (*fam.*) On le dit pour marquer l'affluence excessive de monde dans un endroit. ‖ *No caber el corazon en el pecho :* avoir le cœur gros. ‖ *No caber en el mundo :* (*fig.*) être vain, orgueilleux, mépriser l'univers entier. ‖ *No caber en toda la casa.* (*fig. fam.*) On le dit du maître d'une maison lorsqu'il se fâche et fait du train. ‖ *Todo cabe :* (*fig.*) tout est possible, tout peut arriver. ‖ *Todo cabe en fulano :* (*fig. fam.*) on doit s'attendre à tout de la part d'un tel, un tel est capable de tout. ‖ *No caber en el pellejo :* crever dans sa peau, emplir bien son pourpoint.

CABER, *v. a.* (*inus.*) V. *Comprehender, entender.* ‖ Contenir. V. *Coger.*

CABERO, *s. m.* Ouvrier qui fait les manches à toutes sortes d'outils.

CABERO, RA, *adj.* (*v.*) V. *Postrero, último.*

* CABESTANTE, *s. m.* (*mar.*) Cabestan : machine qui sert à rouler et à dérouler un câble.

CABESTRAGE, *s. m.* Longes : cordes pour l'attelage des bœufs. ‖ Pour-boire qu'on donne à celui qui amène à son maître le bétail qu'il a acheté. ‖ (*v.*) L'action de mettre le licou, le chevêtre, etc.

CABESTRANTE, *s. m.* (*mar.*) V. *Cabestante.*

CABESTRADO, *p. p.* V. *Cabestrar.*

CABESTRAR, *v. a.* Emmuseler, mettre un licou, une muselière. ‖ Chasser avec un bœuf de *cabestrillo.* V. *Buey de caza.*

CABESTREAR, *v. n.* Se laisser mener sans répugnance par le licou, en parlant des bêtes.

CABESTRERÍA, *s. f.* Corderie.

CABESTRERO, *s. m.* Cordier.

CABESTRERO, RA, *adj.* On le dit de la bête qui commence à se laisser conduire par le licou.

CABESTRILLO, *s. m.* Écharpe, bande qui soutient un bras blessé. ‖ (*v.*) Chaîne d'or qu'on portait anciennement au cou. ‖ Bœuf pour la chasse. V. *Buey de cazo*.

CABESTRO, *s. m.* Chevêtre, licou que l'on met à la tête du cheval. ‖ Bœuf apprivoisé qui marche à la tête d'un troupeau de taureaux ou de vaches. ‖ *Quitar el cabestro* : déchevêtrer.

CABEZA, *s. f.* Tête : partie de l'animal. ‖ Le sommet de la tête. ‖ Chef : le premier d'un corps, d'une communauté. ‖ Tête, extrémité de quelque chose. ‖ Tête esprit, jugement. ‖ Tête : sommet de clou, d'épingle. ‖ Tête : personne, individu. ‖ V. *Res*. ‖ (*v.*) Source, origine, commencement. ‖ (*id.*) V. *Capitulo*. ‖ (*id.*) V. *Encabezamiento*. ‖ Tête, chevelure. ‖ Haut, sommet. ‖ *Cabeza de sombrero* : tête, forme de chapeau. ‖ *Cabeza de jabali* : hure. ‖ *Cabeza de cipres* : galbule. ‖ *Hombre de cabeza* : homme de tête. ‖ *Subir á la cabeza* : monter à la tête. ‖ *Tanto, ó á tanto por cabeza* : tant par tête, à pique-nique. ‖ *Encajarse en la cabeza* : se mettre dans la tête. ‖ *Hablar de cabeza* : parler d'abondance. ‖ *En cabeza de* : au nom de. ‖ *Cabeza de ajo* : tête d'ail. ‖ *Cabeza de casa ó de linage* : chef d'une maison, d'une famille. ‖ *Cabeza de fierro* : (*v.*) V. *Testa ferrea*. ‖ *Cabeza de la iglesia* : chef de l'église, en parlant du pape. ‖ *Cabeza de monte ó sierra* : sommet d'une montagne. ‖ *Cabeza de la olla* : le premier bouillon qu'on tire du pot. ‖ *Cabeza de partido* : chef-lieu, et aussi chef de parti. ‖ *Cabeza de perro* : cynocéphale, tête-de-chien : plante. ‖ *Cabeza de proceso* : acte d'un juge qui ordonne une information en matière criminelle. ‖ *Cabeza de reino ó provincia*, capitale. ‖ *Cabeza de testamento* : préambule, commencement d'un testament. ‖ *Cabeza mayor* : chef d'une famille, d'une maison. ‖ *Cabeza mayor, ó de ganado mayor* : tête de gros bétail. ‖ *Cabeza menor* : tête de petit bétail. ‖ *Cabeza morena* : cheval gris, tête-de-more. ‖ *Cabeza redonda* : (*fig.*) hébété, stupide, grossier. ‖ *Cabeza torcida* : bigot, cafard, hypocrite. ‖ *Aprender de cabeza* : apprendre par cœur. ‖ *Con las manos en la cabeza* : humilié, mortifié, la tête baissée. ‖ *De pies á cabeza* : du haut en bas, de pied en cap. ‖ *Dejar, poner algo en cabeza de mayorazgo* : V. *Vincular*. ‖ *Hundir, ó echar de cabeza las vides y otras plantas* : provigner des vignes, enterrer des branches pour faire des boutures. ‖ *En cabeza de mayorazgo*. (*fig. fam.*) On le dit de celui qui est attaché à une chose, qui y tient fortement. ‖ *Mala cabeza* : (*fig.*) mauvaise tête, écervelé. ‖ *Por su cabeza* : de sa propre tête. ‖ *Tener mala cabeza* : (*fig. fam.*) avoir une mauvaise tête, être un écervelé. ‖ *De cabeza* : V. *De memoria*. ‖ *Escarmentar en cabeza agena* : devenir sage aux dépens d'autrui. ‖ *Dar con la cabeza por las paredes* : s'embarquer dans une affaire, prendre un parti nuisible. ‖ *Dolerle á uno la cabeza* : (*fig.*) branler dans le manche. ‖ *Levantar alguna cosa de su cabeza* : forger quelque chose de sa tête. ‖ *Llenar á uno la cabeza de viento* : flatter quelqu'un. ‖ *Poner las cosas pies con cabeza* : mettre les choses sens dessus dessous. ‖ *Sacar la cabeza* : se montrer, commencer à paraître. ‖ *Vino de cabeza* : piquette. ‖ *Sacar de su cabeza* : inventer. ‖ *Tener la cabeza á las once* : (*fam.*) être un écervelé. ‖ *Cabezas* : course de têtes : jeu qui consiste à frapper de la lance ou de l'épée une tête, en galopant.

CABEZADA, *s. f.* Coup de tête. ‖ Têtière, chevêtre : partie de la bride qu'on met à la tête d'un cheval. ‖ Tranchefile : rouleau de papier qu'on met aux deux extrémités du dos d'un livre. ‖ Terrain cieré. ‖ (*mar.*) Tangage. ‖ Empeigne de botte.

CABEZADOR, *s. m.* (*v.*) V. *Testamento*.

CABEZAGE, *s. m.* (*v.*) Marché ou impôt à tant par tête. ‖ *A cabezage*, par tête.

CABEZAL, *s. m.* Oreiller, chevet. ‖ Compresse : linge replié plusieurs fois sur lui-même, qu'on met sur une plaie. ‖ (*v.*) Traversin. ‖ Matelas étroit sur lequel les paysans se couchent auprès du feu. ‖ Avant-train d'une voiture.

CABEZALEJO, *s. m. dim.* de *Cabezal*.

CABEZALERÍA, *s. f.* (*v.*) V. *Albaceadgo*.

CABEZALERO, RA, *s.* (*v.*) V. *Albacea, testamentario*.

CABEZALICO, ILLO, ITO, *s. m. dim.* de *Cabezal*.

CABEZO, *s. m.* Sommet d'une montagne, pointe de rocher. ‖ V. *Cabezon, cuello*.

CABEZON, *s. m. augm.* de *Cabezo*. ‖ Rôle des impositions. ‖ Col de chemise. ‖ Ouverture d'un vêtement quelconque par où passe la tête. ‖ Carafon, tétière. ‖ (*v.*) V. *Encabezamiento*. ‖ Têtu, grosse caboche, grosse tête. ‖ *Coger por los cabezones* : prendre au collet.

CABEZORRO, *s. m. augm.* de *Cabeza*. (*pop.*) Grosse caboche, grosse tête.

CABEZUDO, *s. m.* Têtu : poisson.

CABEZUDO, DA, *adj.* (*fig.*) Têtu, entêté, obstiné. ‖ Qui a une grande tête.

CABEZUELA, *s. f. dim.* de *Cabeza*. ‖ Recoupette : troisième farine tirée du son des recoupes. ‖ Girel : haut de l'arbre de la roue dans les machines de potier de terre. ‖ Chardon-volant : plante. ‖ (*fig. fam.*) Pauvre tête. ‖ *Agua de cabezuelas* : eau qu'on retire des boutons de rose.

CABEZUELO, *s. m. dim.* de *Cabezo*.

CABIAL, *s. m.* Caviar : mets fait avec des œufs d'esturgeon salés.

CABIDA, *s. f.* Capacité, étendue, contenance. ‖ *Tener cabida en alguna parte, ó con alguna persona* : (*fig.*) avoir ses entrées dans un endroit : être en faveur, en crédit.

* **CABIDAD**, *s. f.* V. *Cabida.*

CABIDO, *p. p.* V. *Caber.* ‖ *adj.* (*v.*) Bien vu, bien reçu. ‖ Dans l'ordre de Malte, on le dit du chevalier qui obtient une commanderie, ou qui est promu à une dignité.

CABILDADA, *s. f.* (*pop.*) Délibération précipitée et inconsidérée d'un chapitre, d'une communauté.

* **CABILDANTE**, *s. m.* Capitulant : celui qui a voix dans un chapitre.

CABILDO, *s. m.* Chapitre : corps de chanoines. ‖ Conseil de ville, commune, et dans quelques endroits la salle de ses séances. ‖ Chapitre : assemblée de chanoines, et la salle de l'assemblée. ‖ Chapitre : assemblée de religieux.

* **CABILLA**, *s. f.* (*mar.*) Cabillot.

* **CABILLERO**, *s. m.* (*mar.*) Chevilleur.

CABILLO, *s. m. dim.* de *Cabo.* ‖ (*bot.*) Hile : ombilic par lequel une graine était attachée au péricarpe. ‖ (*v.*) V. *Cabildo.*

* **CABILLONES**, *s. m. pl.* (*mar.*) Dames.

CABIMIENTO, *s. m.* V. *Cabida.* ‖ Dans l'ordre de Malte, droit d'un chevalier à être promu. ‖ *Tener cabimiento.* On le dit d'une pension assignée par le roi sur une branche de ses revenus qui suffit pour la payer.

CABIO, *s. m.* Soliveau. ‖ Linteau de porte ou de fenêtre.

CABITO, *s. m. dim.* de *Cabo.*

CABIZBAJO, JA, *adj.* (*fam.*) Qui porte la tête basse.

CABIZCAIDO, DA, *adj.* V. *Cabizbajo.*

* **CABIZCHATO**, *s. m.* Bust-cof : poisson.

* **CABIZTUERTO**, *s. m.* Cafard : faux dévot.

CABLE, *s. m.* (*mar.*) Câble : grosse corde. ‖ *Cable de tres cordones* : haussière. ‖ *Picar cables* : (*mar.*) couper les câbles à coups de hache.

CABLIEVA, *s. f.* (*v.*) Caution pour le dommage qu'on peut faire.

CABO, *s. m.* Cap, promontoire : pointe de terre élevée qui s'avance dans la mer. ‖ Bout : extrémité d'un espace ou d'un corps. ‖ Cordon : une des cordelettes qui composent la corde. ‖ Hélingue : bout de grosse corde. ‖ Manche : parti d'un instrument par où on le prend pour s'en servir. ‖ Terme, fin, bout. ‖ Au reversi, la plus basse carte qui reste d'une couleur. ‖ Petit ballot. ‖ V. *Hilo, hebra.* ‖ *Ar.* V. *Parrafo, division, capitulo.* ‖ (*v.*) V. *Sitio, lugar.* ‖ (*id.*) Circonstance, partie. ‖ (*id.*) V. *Caudillo, capitan.* ‖ (*fig. v.*) Complément, perfection. ‖ *Cabo de madeja* : centaine. ‖ *Cabo de escuadra* : caporal. ‖ *Cabo de fila* : serre-file. ‖ *Segundo cabo* : anspessade. ‖ *De cabo á cabo* : bout à bout. ‖ *Al cabo* : à la fin. ‖ *De cabo á rabo* : (*fam.*) d'un bout à l'autre. ‖ *Cabo adelante* : (*v.*) V. *En adelante.* ‖ *Cabo de año* : V. *Aniversario.* ‖ *Cabo de armeria* : branche aînée d'une maison. ‖ *Cabo de barra* : patagon : monnaie d'argent au coin du roi d'Espagne. ‖ (*fig.*) La dernière pièce de monnaie qu'on donne pour solder un compte. ‖ *Cabo de casa* : (*v.*) chef d'une maison, d'une famille. ‖ *Cabo de escuadra, de entrega* : (*mil.*) premier caporal de la garde. ‖ *Cabo de ronda* : alguazil à la tête d'une ronde, soldat qui commande une patrouille. ‖ *A cabo.* (*v.*) V. *Al cabo.* ‖ *Al cabo, al cabo, al cabo y á la postre, al cabo de la jornada* : (*fam.*) au bout du compte, finalement, enfin. ‖ *Al cabo del mundo, hasta el cabo del mundo* : (*fam.*) au bout du monde, jusqu'au bout du monde. ‖ *De cabo* : (*v.*) V. *De nuevo.* ‖ *En cabo* : (*v.*) V. *Al principio.* ‖ (*id.*) V. *Al cabo, al fin.* ‖ *En mi cabo, en su cabo, en tu cabo* : (*v.*) V. *A mis solas, á tus solas, á sus solas.* ‖ *Estar al cabo de algun negocio* : être au fait d'une affaire. ‖ *Estar alguno al cabo ó muy al cabo* : (*fig.*) être aux extrémités, être bien bas. ‖ *Hombre ó gente de cabo* : (*v.*) personne de caractère, personne distinguée. ‖ *No tener cabo ni cuenda alguna.* (*fig. fam.*) On le dit d'une affaire si embrouillée, qu'on ne sait par quel bout la prendre. ‖ *Por cabo, por el cabo.* V. *Extraordinariamente.* ‖ *Por ningun cabo* : en aucune manière. ‖ *Cabos* : les pieds, la bouche et la crinière des chevaux. ‖ Pièces menues de l'habillement, telles que les bas, les souliers, le chapeau, etc. ‖ (*fig.*) Les différens points d'un discours. ‖ *Cabos de gabia* : (*mar.*) retraites. ‖ *Cabos negros* : cheveux, yeux, sourcils noirs d'une femme.

* **CABO DE ISTRIA**, *s. f.* (*géog.*) Cap-d'Istrie : ville considérable de l'Istrie.

CABOPRENDER, *v. a.* (*v.*) V. *Comprender.*

CABORAL, *adj. m. f.* (*v.*) V. *Capital.*

CABORAL, *s. m.* (*v.*) Capitaine, commandant, général d'armée.

CABOSO, SA, *adj.* (*v.*) V. *Cabal, perfecto.*

* **CABOTAGE**, *s. m.* (*mar.*) Cabotage : navigation le long des côtes.

CABRA, *s. f.* Chèvre, bique : quadrupède. ‖ Ancienne machine militaire pour lancer des pierres. ‖ *Cabra montes* : chèvre sauvage. ‖ *Cabra almizcle* : musc. ‖ *Cabras* : taches qui viennent aux jambes quand on s'est trop chauffé. V. *Cabrillas.* ‖ *Echar las cabras á otro* : (*fig. fam.*) imputer à un autre ce dont on est coupable. ‖ *Echar cobras ó las cabras.* (*fam.*) On le dit de deux personnes qui ont perdu d'écot, et qui jouent entre elles à qui payera tout.

‖ *La cabra siempre tira al monte* : la caque sent toujours le hareng. On se sent toujours de son origine, de ses habitudes, de son caractère, etc. ‖ *Meter las cabras en el corral á alguno* : intimider quelqu'un, le convaincre, le réduire au silence.

CABRAFIGAR, *v. a.* (*v.*) V. *Cabrahigar.*

CABRAFIGO, *s. m.* (*v.*) V. *Cabrahigo.*

CABRAHIGADO, *p. p.* V. *Cabrahigar.*

CABRAHIGADURA, *s. f.* Caprification : manière de rendre les figues sauvages bonnes à manger.

CABRAHIGAL ou CABRAHIGAR, *s. m.* Terrain où il y a beaucoup de figuiers sauvages.

CABRAHIGAR, *v. a.* Faire mûrir les figues sauvages, les rendre bonnes à manger.

CABRAHIGO, *s. m.* Figuier sauvage.

CABRE, *s. m.* (*v.*) V. *Cable.*

CABREADO, *adj. m.* (*blas.*) Cabré. On le dit du cheval dressé sur les pieds de derrière.

CABREÍA, *s. f.* (*v.*) Ancienne machine militaire pour lancer des pierres.

CABRÉO, *s. m. Ar.* Sorte de livre V. *Becerro.*

CABRERÍA, *s. f.* (*v.*) Troupeau de chèvres.

CABRERIZO, *s. m.* V. *Cabrero.*

CABRERO, *s. m.* Chevrier.

CABRERIZA, *s. f.* Cabane des chevriers.

CABRESTANTE, *s. m.* (*mar.*) V. *Cabestante.*

CABRIA, *s. f.* Chèvre : machine à lever des fardeaux. ‖ Crone, cabre : machine à enlever les marchandises des vaisseaux. ‖ Arbre horizontal de la roue dans son essieu.

CABRIAL, *s. m.* (*v.*) V. *Cabrio, viga.*

CABRILLA, *s. f. dim.* de *Cabra.* ‖ Poisson qui ressemble à la truite. ‖ *Cabrillas*, *pl.* Pléiades : constellation composée de sept étoiles. ‖ Taches qui viennent aux jambes quand on s'est chauffé de trop près.

CABRINA, *s. f.* (*v.*) Peau de chèvre.

CABRÍO, *adj.* Qui appartient aux chèvres.

* CABRÍO, *s. m.* Chevron : pièce de bois qui soutient les lattes sur lesquelles est posée la tuile ou l'ardoise d'un toit. ‖ (*v.*) V. *Cabron.* ‖ *Macho de cabrío* : bouquin, vieux bouc.

* CABRÍO, ÍA, *adj.* Qui appartient à la chèvre. ‖ *Ganado cabrío* : chèvres.

CABRIOL, *s. m.* (*v.*) Chevron : tout gros bois de charpente.

CABRIOLA, *s. f.* Cabriole : saut d'un danseur. ‖ (*fig.*) Saut fait avec adresse et avec agilité.

CABRIOLAR, *v. n.* Cabrioler : faire des cabrioles.

CABRIOLÉ, *s. m.* Sorte de roupille ou de manteau ouvert par les côtés.

CABRIOLEAR, *v. n.* V. *Cabriolar.*

* CABRIOLISTA, *s. m.* Cabrioleur : faiseur de cabrioles.

CABRIOLO, *s. m.* (*v.*) V. *Cabrito.*

* CABRIONES, *s. m. pl.* Cabrions : pièces de bois qu'on met derrière les affûts des canons.

CABRITA, *s. f. dim* de *Cabra.* ‖ (*v.*) Peau de chevreau préparée. ‖ (*v.*) Machine militaire. V. *Cabra.* ‖ Petit d'une chèvre qui n'a pas plus d'un an.

CABRITERO, *s. m.* Vendeur, marchand de chevreaux. ‖ (*v.*) Marchand de peaux de chevreaux préparées.

CABRITILLA, *s. f.* Chevrotin, canepin, cabron : peau de chevreau corroyée.

CABRITILLO, *s. m. dim.* de *Cabrito.* ‖ Chevreau : petit de la chèvre.

CABRITO, *s. m.* Chevreau, cabri, biquet. V. *Cabritillo.*

CABRITUNO, NA, *adj.* (*v.*) Qui appartient au chevreau.

CABRON, *s. m.* Bouquin : vieux bouc. (*fig.*) Complaisant : celui qui consent que sa femme soit adultère.

CABRONADA, *s. f.* (*pop.*) Injure, infamie.

CABRONAZO, *s. m. augm.* de *Cabron.*

CABRONCILLO, *s. m. dim.* de *Cabron.*

CABRONCITO, ZUELO, *s. m.* V. *Cabroncillo.*

CABRUNO, NA, *adj.* Qui appartient aux chèvres.

* CABSA, *s. f.* (*v.*) V. *Causa.*

* CABSADO, *p. p.* (*v.*) V. *Cabsar.*

* CABSADOR, *s. m.* (*v.*) V. *Causador.*

* CABSAR, *v. a.* (*v.*) V. *Causar.*

* CABTELA, *s. m* (*v.*) V. *Cautela.*

* CABTELOSO, SA, *adj.* (*v.*) V. *Cauteloso.*

CABU, *s. m.* (*fam.*) *Ast.* Terre aride, stérile.

CABUJON, *s. m.* Cabochon : rubis qui n'est pas taillé.

CABULLERÍA, *s. f.* (*mar.*) Manœuvres, gréement.

CABUYA, *s. f.* Pite : plante d'Amérique qui sert à faire de la corde. ‖ Corde faite avec les brins de la pite.

CABZAR, *v. a.* (*v.*) V. *Cazar.*

CACA, *s. f.* Caca : excrément d'enfant. ‖ Caca : mot dont on se sert pour faire aller les enfans à la selle. ‖ *Descubrir la caca* : *ocultar ó callar la caca* : (*fig.*) découvrir, cacher ou faire une faute.

* CACALIA, *s. f.* Chervis, pas-de-cheval : plante.

* CACAHUAL, *s. m.* Cacaoyère : lieu planté de cacaoyers.

* CACAHUATE, *s. m.* Pistache-de-terre : plante.

CACAO, *s. m.* Cacao : amande qui fait la base du chocolat. ‖ Cacaoyer : arbre qui porte l'amande nommée cacao. ‖ *Cacao de Carácas* : caraque, ou cacao caraque.

CACAOTAL, *s. m.* V. *Cacahual.*

CACAREADO, *p. p.* V. *Cacarear.*

CACAREADOR, RA, *s.* Poule qui closse continuellement : coq qui coqueline. ‖ (*fig.*) Enfonceur de portes ouvertes : homme qui tire vanité d'avoir fait des choses très-faciles.

CACAREAR, *v. n.* Coqueliner, closser, en parlant du cri naturel du coq et de la poule. ‖ (*fig.*) Exagérer, se vanter.

CACAREO, *s. m.* Clossement : cri naturel de la poule. On le dit aussi du coq.

***CACASTOL**, *s. m.* Cacastol : oiseau du Mexique.

CACEAR, *v. a.* (*inus.*) Tripoter avec une espèce de poêlon qu'on appelle *cazo.*

CACERA, *s. f.* Canal : conduit par où l'eau passe pour arroser les terres.

CACERÍA, *s. f.* Chasse, partie de chasse. ‖ Tableau représentant une chasse.

CACERILLA, *s. f. dim.* de *Cacera.*

CACERINA, *s. f.* Gibecière : bourse de cuir pour aller à la chasse.

CACEROLA, *s. f.* Casserole : ustensile de cuisine.

CACETA, *s. f.* Petit poêlon de cuivre jaune à l'usage des pharmaciens.

CACHA, *s. f.* Le manche d'un couteau.

CACHADA, *s. f.* Coup de toupie : celui que les enfans donnent avec la pointe d'une toupie sur la tête d'une autre.

***CACHALOTE**, *s. m.* Cachalot : cétacée.

***CACHAMARINA**, *s. f.* (*mar.*) Chassemarée : sorte de bâtiment.

CACHAR, *v. a.* (*v.*) Briser : mettre en pièces, en morceaux.

CACHARRO, *s. m.* Vase : vaisseau grossier. On appelle de même un vase ou vaisseau cassé qu'on fait encore servir.

CACHAS, *s. f. pl.* Les deux pièces ou lames dont est composé le manche de quelques couteaux. ‖ *Hasta las cachas* : (*fam.*) jusqu'au cou, par-dessus la tête, à l'excès.

CACHAZA, *s. f.* (*fam.*) Flegme, lenteur. ‖ *Con cachaza* : de sang froid.

***CACHEMIRA**, *s. f.* Cachemire : sorte d'étoffe.

CACHERA, *s. f.* Habillement d'une étoffe grossière de laine à longs poils.

CACHETAS, *s. f. pl.* Saillies du pêne d'une serrure, qui servent à l'arrêter.

CACHETE, *s. m.* Joue. ‖ Coup de poing donné sur la joue. ‖ *Dar un cachete* : (*fam.*) donner sur la gueule, donner un coup de poing sur la figure.

CACHETERO, *s. m.* Couteau large, court et à pointe très-aigue dont se servent ordinairement les assassins.

CACHETUDO, DA, *adj.* Joufflu : qui a de grosses joues.

CACHICAN, *s. m.* Métayer : maître-valet d'une ferme.

CACHICUERNO, *adj. m.* (*v.*) On le dit d'un couteau ou d'une autre arme à manche de corne.

CACHIDIABLO, *s. m.* Masqué en diable.

CACHIGORDETE, TA, *adj.* Rentassé, trapu.

CACHIGORDITO, TA, *adj dim.* de *Cachigordete.*

CACHILLADA, *s. f.* (*pop.*) Ventrée, en parlant des animaux qui portent plusieurs petits à la fois. V. *Lechigada.*

CACHIPOLLA, *s. f.* Sorte de papillon blanc.

CACHIPORRA, *s. f.* Gourdin : bâton gros et court, avec un renflement à son extrémité inférieure.

CACHIVACHE, *s. m.* Têt : morceau d'un pot cassé. ‖ (*fig.*) Personne inutile, ridicule, menteuse, fourbe.

CACHIZO, *adj.* (*v.*) Il se dit d'une grosse poutre qui sert à soutenir de grands poids.

CACHO, *s. m.* Morceau. On le dit ordinairement des morceaux qu'on fait d'un fruit pour le manger. ‖ Petit garçon. ‖ Jeu de cartes qui consiste à faire le plus fort point avec trois cartes de la même couleur. ‖ Espèce de barbeau : poisson d'eau douce. ‖ *adj.* V. *Gacho.*

***CACHOLAS**, *s. f. pl.* (*mar.*) Violons.

CACHONDA, *adj.* On le dit d'une chienne en chaleur. ‖ *Cachondas*, (*v.*) *pl.* Sorte de chausses tailladées qu'on portait autrefois.

CACHONDEZ, *s. f.* (*v.*) Passion déréglée, désir désordonné. ‖ (*id.*) Chaleur, rut.

***CACHONES**, *s. m. pl.* Brisans : vagues poussées avec force sur le rivage.

CACHOPO, *s. m. Ast.* Tronc sec d'un arbre.

CACHORRICA, ILLA, ITA, *s. f. dim.* de *Cachorra.*

CACHORRILLO, ITO, *s. m. dim.* de *Cachorro.* ‖ Coup-de-poing : pistolet de poche.

CACHORRO, RA, *s.* Petit chien : jeune chien. On appelle de même les petits de quelques autres animaux, comme le lionceau, le louveteau, l'ourson, etc. ‖ Pistolet de poche.

CACHUCHERO, *s. m.* (*boh.*) Celui qui vole de l'or.

CACHUCHO, *s. m.* Mesure d'huile, qui répond au sixième d'une livre. ‖ Trou : place qu'occupe chaque flèche dans le carquois. ‖ (*boh.*) L'or. ‖ V. *Cacharro.* ‖ (*v.*) V. *Cartucho.*

CACHUELA, *s. f.* Ragoût que font les chasseurs avec le foie, le cœur et les rognons des lapins.

CACHUELO, *s. m.* Espèce de poisson de rivière.

CACHULERA, *s. f. Mur.* Repaire : lieu où l'on se cache.

CACHUMBO, *s. m.* Espèce de cocotier.

CACHUNDE, *s. m.* Cachou : extrait de la partie interne d'une espèce de sensitive du Japon.

CACHUPIN, *s. m.* Espagnol européen qui fixe sa résidence dans les colonies espagnoles. On l'appelle aussi *Gachupin*.

CACICAZGO, *s. m.* Dignité de cacique. ‖ Territoire où s'étend la juridiction du cacique.

CACILLO, *s. m. dim.* de *Cazo*.

CACIQUE, *s. m.* Cacique : prince des Indiens. ‖ *Caciques*, *pl.* Personnes, familles principales d'une ville.

CACITO, *s. m. dim.* de *Cazo*.

CACO, *s. m.* Voleur adroit. ‖ (*fam.*) Timide, poltron.

CACOFONÍA, *s. f.* Cacophonie : assemblage de syllabes ou de mots mal sonnans.

CACOQUILIA, *s. f.* Cacochylie : mauvaise digestion.

CACOQUIMIA, *s. f.* Cacochymie : mauvais état des humeurs.

CACOQUÍMICO, CA, *adj.* et *s.* Cacochyme : malsain, de mauvaise complexion.

CACOQUIMIO, *s. m.* Cacochyme, mélancolique.

CACÚMEN, *s. m.* (*v.*) V. *Altura*.

CADA, *adj. m. f.* Chaque. ‖ (*v.*) À chacun. ‖ *Cada que* : *cada y cuando* : V. *Siempre que*, ou *cada vez que*. ‖ *Cada y cuando*. V. *Siempre que* : *luego que*. ‖ *A cada paso* : à chaque pas, à chaque instant, à tout bout de champ. ‖ *Cada vez mas*, *cada dia mas* : de plus en plus. ‖ *Cada vez peor* : de mal en pis, de pis en pis. ‖ *Cada uno*, *cada cual* : chacun.

CADAFALSO, *s. m.* (*v.*) V. *Cadalso*.

CADAHALSO, *s. m.* (*v.*) Hangar.

CADALDIA, *adv.* (*v.*) Chaque jour.

CADALECHO, *s. m.* Lit fait avec des branches d'arbre ou des joncs.

CADALSO, *s. m.* Échafaud : théâtre de charpente dressé pour l'exécution des criminels nobles. ‖ (*v.*) Échafaud : ouvrage de charpenterie pour voir des cérémonies publiques. ‖ (*v. mil.*) Échafaudage pour défendre une place.

CADAÑAL, *adj. m. f.* (*v.*) Qui se fait chaque année.

CADAÑEGO, GA, *adj.* (*v.*) V. *Cadañal*.

CADAÑERA, *adj.* Il se dit de la femme qui accouche tous les ans.

CADAÑERO, RA, *adj.* (*v.*) V. *Anual*.

CADARZO, *s. m.* Contailles, capiton, étrasse, cardasse.

CADASCUNO, NA, *adj.* (*v.*) Chacun.

CADÁVER, *s. m.* Cadavre, dépouille mortelle, corps mort.

CADÁVERA, *s. f.* (*v.*) V. *Cadáver*.

CADAVERA, *s. f.* (*v.*) V. *Calavera*.

CADAVÉRICO, CA, *adj.* Cadavreux.

CADEJO, *s. m.* Écheveau de laine ou de fil. ‖ Flocon de laine. ‖ Chignon : cheveux mêlés. ‖ Écheveau : fil d'une matière quelconque plié en plusieurs tours pour l'empêcher de se mêler.

***CADELÍ**, *s. m.* Dard barbelé : plante.

CADENA, *s. f.* Chaîne, cadène. ‖ (*arch.*) Poutres ajoutées les unes aux autres par les bouts. ‖ Chaîne : galériens attachés avec la même chaîne. ‖ Rouet : cercle de bois au fond d'un puits sur lequel s'élève la maçonnerie. ‖ (*fig.*) Esclavage. ‖ Penchant irrésistible. ‖ Devoir, engagement, obligation. ‖ Série d'événemens. ‖ *Cadenas de galeots* : bancades. ‖ *Estar en la cadena* : être en prison, à la chaîne. ‖ *Renunciar la cadena*. (*prat.*) Il se dit de celui qui, étant mis en prison pour dettes, fait abandon de ce qu'il possède. ‖ *Cadenas* : ceps, fers.

CADENADO, *s. m.* (*v.*) V. *Candado*.

CADENCIA, *s. f.* (*mus.*) Cadence : terminaison d'une phrase harmonique par un repos. ‖ Cadence : harmonie d'un vers, d'une période. ‖ *Cadencia de periodo* : cadence : chute d'une période. ‖ *Hablar en cadencia* : cadencer ses périodes avec affectation.

CADENETA, *s. f. dim.* de *Cadena*. Chaînette : petite chaîne. ‖ Points de chaînette : en broderie, c'est un ornement courant qui forme une espèce de lacs continu.

CADENILLA, *s. f. dim.* de *Cadena*. ‖ Espèce de tissu de soie, qui court sur toute la tête d'une frange, d'un harnais. ‖ *Cadenilla y media cadenilla* : perles qu'on distingue et qu'on range suivant leur grandeur.

CADENITA, *s. f. d m.* de *Cadena*.

CADENTE, *adj. m. f.* Tombant : qui menace de tomber. ‖ Cadencé : qui est cadencé, nombreux, harmonieux.

CADER, *v. n.* (*v.*) V. *Caer*, *postrarse*, *humillarse*. ‖ *Cader la tiniebra*. (*v.*) V. *Anochecer*.

CADERA, *s. f.* Hanche : partie du corps au-dessus des cuisses. ‖ *Derribar las caderas al caballo* : mettre un cheval sur les hanches. ‖ *Silla de caderas* : fauteuil, bergère.

CADERILLAS, *s. f. pl.* Petit panier, petit coussin que les femmes portaient autrefois au-dessus des grands paniers pour relever la robe.

CADETE, *s. m.* Cadet : jeune gentilhomme qui sert comme simple soldat.

CADÍ, *s. m.* Cadi : juge chez les Turcs.

CADIELLA, *s. f.* (*v.*) Chienne.

CADIELLO, LLA, *s.* (*v.*) Petit chien, petite chienne.

CADILLAR, *s. m.* Terre couverte de bardanes, de glouterons.

CADILLO, *s. m.* Bardane, glouteron, caucalis : plante. ‖ Les premiers fils de la chaîne d'une toile sur le métier.

CADIRA, *s. f.* (*v.*) V. *Silla*.

***CÁDIZ**, *s. f.* (*géog.*) Cadix : ville et port d'Espagne, dans l'Andalousie.

CADIZ, *s. m.* Cadis : sorte de serge de laine.

CADMIA, *s. f.* Cadmie : suie métal... qui s'attache aux parois des vaisseaux de fusion. || Cadmie : espèce de pierre.

CADO, *s. m. Ar.* V. *Huronera*, *matiguera*.

CADOCE, *s. m. Ast.* V. *Cadoz*, *gobio*

CADOMONIA, *s. m.* Cadomonie, ou graine-de-perroquet : espèce de drogue.

CADOSO, *s. m.* (*v.*) Profondeur d'une rivière dans les endroits creux.

CADOZ, *s. m. Ar.* (*v.*) V. *Cadoso*.

CADOZO, *s. m.* (*v.*) V. *Cadoso*.

CADUCADO, *p. p.* V. *Caducar*.

CADUCAMENTE, *adv.* Faiblement, débilement.

CADUCANTE, *p. a.* V. *Caducar*. Radotant.

CADUCAR, *v. n.* Radoter : tenir des discours incohérens par suite de l'affaiblissement de l'esprit dans un âge avancé. || S'user, dépérir, toucher à sa fin, en parlant des choses. || *Caducar el legado ó el fideicomiso.* (*prat.*) Il se dit d'un fidéicommis, d'un legs qui s'éteint dans le dernier fidéicommissaire, faute d'héritier.

CADUCEADOR, *s. m.* Caducéateur : héraut qui annoncait la paix chez les Romains.

CADUCEO, *s. m.* Caducée : verge entourée de deux serpens, que la fable donne à Mercure.

CADUCIDAD, *s. f.* (*prat.*) Caducité : état d'un homme accablé par l'âge. || Dépérissement : déchéance d'une chose : perte, extinction d'un droit antique.

CADUCO, CA, *adj.* Caduc, décrépit, très-vieux, cassé. || Fragile, peu durable. || *Mal caduco* : haut-mal.

CADUQUEZ, *s. f.* Caducité : âge avancé, grand âge.

CAEDIZO, ZA, *adj.* Caduc, fragile : qui tombe facilement. || *Hacer caediza una cosa* : feindre de laisser tomber une chose par mégarde.

CAEDURA, *s. f.* Déchet : ce qui tombe, ce qui se perd dans les ateliers de tisserand, dans les filatures.

CAER (*á, hácia, de, en, por, sobre*), *v. n.* Tomber, choir. || (*fig.*) Tomber, déchoir. || (*id.*) Tomber dans l'erreur, dans l'ignorance, etc. || (*id.*) Perdre sa fortune, son pouvoir, son emploi, etc. || (*fig. fam.*) Tomber quelque part, y arriver sans se l'être proposé. || (*id.*) Tomber, échoir, en parlant du terme d'un paiement, etc. || (*id.*) Échoir : arriver par sort, par hasard, ou autrement. || (*id.*) Mourir. || (*id.*) Être placé, situé de tel ou tel côté. || (*v.*) V. *Caber*. || (*fig. inus.*) Survenir, arriver. || *Caer á la presa ó al señuelo* : tomber sur le leurre, en parlant d'un faucon. || *Caer alguno en poder de las lenguas* : faire jaser sur son compte, donner prise. || *Caer hácia dentro* : déverser. || *Caer en gracia* : *caer en gusto* : donner dans la visière. || ... aller bien, en ... parlant d'un ... *Caer de pies* : ... tomber sur ses pieds. *Caer una fiesta en algun dia* : tomber un tel jour, en parlant d'une fête. *Caer a ploma* : (*fig. fam.*) tomber à plomb. *Caer bien a caballo* : (*fig. fam.*) se tenir bien à cheval. *Caer bien ó mal una cosa con otra ó á otra* : (*fig. fam.*) aller bien, convenir, cadrer. || *Caer de su asno, de su burra, ó de su burro* : reconnaître son erreur. || *Caer debajo de algun género ó especie* : être compris sous un genre, sous une espèce. || *Caer debajo de la jurisdiccion ó poder de alguno* : (*fig. fam.*) tomber sous l'autorité de quelqu'un, être soumis à sa juridiction. || *Caer de golpe* : (*fig.*) tomber subitement, tout à coup. || *Caer de la gracia de alguno* : (*fig.*) être déchu de la faveur de quelqu'un : perdre ses bonnes grâces. || *Caer de su estado alguno* : (*fig. fam.*) tomber de soi-même. || *Caer el color* : s'affaiblir, perdre de sa vivacité, en parlant d'une couleur. || *Caer el dia, el sol, la tarde* : (*fig.*) tomber, en parlant du jour, du soleil, de la nuit. || *Caer en alguna cosa, caer en ello* : (*id*) comprendre quelque chose, se mettre au fait de quelque chose. || *Caer en cama, caer enfermo ó malo* : tomber malade. || *Caer en desgracia* : (*fig. fam.*) perdre la faveur. || *Caer en el chiste* : (*fig. fam.*) saisir le fin mot, s'apercevoir du but caché d'une chose. || *Caer en el garlito, en el anzuelo, en el lazo, en el señuelo, en la embescada, en la celada, en la red, en la trampa, etc.* : (*fig.*) donner dans le piège, dans le panneau. || *Caer en falta* : (*fam.*) tomber en faute. || *Caer en la cuenta* : revenir d'une erreur. || *Caer en las manos de la justicia ó de los enemigos* : tomber entre les mains, au pouvoir de la justice ou de ses ennemis. || *Caer en la tentacion* : succomber à la tentation. || *Caer en mal caso* : (*fam.*) courir quelqu'infamie. || *Caer en mientes* : (*v.*) tomber dans l'imagination, dans l'esprit, venir à l'idée. || *Caer en nota* : (*fam.*) faire parler, faire médire de soi. || *Caer la balanza* : pencher, s'incliner, en parlant d'une balance. || *Caer la maldicion á alguno* : (*fam.*) être malheureux, échouer dans toutes ses entreprises. || *Al caer de la hoja* : à la chute des feuilles, à la fin de l'automne. || *Estar a caer* : être sur le point d'arriver, de survenir.

CAER, *v. a.* (*pop.*) V. *Derribar*.

CAERSE, *v. r.* Tomber. || (*v.*) S'affliger. || *Caerse á pedazos* : dandiner, marcher nonchalamment, comme si on était déhanché. || (*fig. fam.*) Être excessivement stupide. || *Caerse alguna cosa de su peso* : couler de source, tomber sous le sens, être incontestable. || *Caerse de ánimo* : (*fam.*) s'affliger, perdre courage. || *Caerse de ma-*

duro: (*fig. fam.*) tomber de vieillesse, de décrépitude. ‖ *Caerse de risa:* (*fam.*) se pâmer de rire. ‖ *Caerse de sueño:* tomber de sommeil. ‖ *Caerse de suyo:* (*inus.*) tomber de soi-même faute de solidité. ‖ *Caerse en flor:* (*fig.*) mourir à la fleur de son âge. ‖ *Caérsele la baba á alguno:* s'extasier à la vue de quelque chose ou en entendant quelque chose : faire le badaud. ‖ *Caerse la sopa en la miel:* (*fig. fam.*) réussir mieux qu'on ne s'y attendait. ‖ *Caerse las pajarillas:* phrase par laquelle on exagère une grande chaleur. ‖ *Caérsele á alguno las alas del corazon:* perdre courage. ‖ *No caérsele á alguno alguna cosa de la boca:* (*fig.*) avoir à tout moment une chose à la bouche. ‖ *Caérsele á alguno la cara de vergüenza:* (*fig. fam.*) rougir jusqu'au blanc des yeux. ‖ *Caérsele á uno la casa á cuestas:* (*fig.*) tomber dans un malheur, être accablé d'un grand malheur. ‖ *Caerse muerto de gozo, de gusto, de miedo, etc.:* mourir de plaisir, de frayeur. ‖ *Caerse redondo:* tomber raide. ‖ *Caerse una cosa de la memoria:* (*inus.*) s'effacer de la mémoire, s'oublier. ‖ *No caérsele á alguno alguna cosa de la boca:* répéter toujours la même chose. ‖ *No tener en que caerse muerto:* être sur la paille, être dans une extrême pauvreté.

* CAETANO, *s. m.* (*n. p.*) Cajétan, Gaétan, Gajétan.

CAFÉ, *s. m.* Café : espèce de cerise à deux noyaux. ‖ Café : boisson qu'on fait par la digestion ou décoction des noyaux de café rôtis. ‖ Café, maison publique où l'on vend la boisson faite avec le café.

CAFETERA, *s. f.* Cafetière : vase où se fait le café.

* CAFETERO, *s. m.* Cafetier : celui qui tient un café.

CÁFILA, *s. m.* (*fam.*) Foule, troupe, rassemblement, assemblage de personnes, d'animaux ou de choses. ‖ Train : gens de mauvaise vie. ‖ *Cáfila de disparates :* tirade de sottises.

CAFIZ, *s. m.* (*v.*) V. *Cahiz.*

CAFIZAMIENTO, *s. m.* (*v.*) Droit qu'on paie pour l'arrosement d'une étendue de terrain nommée *cahizada.* V. ce mot.

CAFRE, *s. m.* Cafre : habitant d'un pays d'Afrique vers le cap de Bonne-Espérance. ‖ Cafre : oiseau. ‖ (*fig.*) Homme barbare, cruel, rustre, grossier.

CAFRILLO, LLA, *s. m. f. dim.* de *Cafre.*

* CAFTAN, *s. m.* Caftan : robe de distinction parmi les Turcs.

CAGAACEITE, *s. m.* Petit oiseau qui dépose un excrément huileux.

CAGACHIN, *s. m.* Espèce de moucheron.

CAGADA, *s. f.* Cacade : décharge de ventre ‖ Chiure : excrément de mouche et d'autres insectes. ‖ *Hacer una buena cagada:* (*fig.*) faire une vilaine cacade, manquer une entreprise par imprudence ou par lâcheté.

CAGADERO, *s. m.* Latrines, lieux privés, commodités. ‖ *Poner en un cagadero:* claquemurer : renfermer dans une étroite prison.

CAGADILLO, ITO, *s. m. dim.* de *Cagado.*

CAGADO, *p. p.* V. *Cagar.* ‖ *adj.* Embrené : sali de bran, de matière fécale. ‖ *Es un cagado:* (*fig. fam.*) c'est un pisse-froid.

CAGAFIERRO, *s. m.* Mâchefer : scorie qui sort du fer rouge battu. V. *Mocos de herrero.*

CAGAJON, *s. m.* Crotte, étron, fiente de brebis, de chèvre, etc. ‖ Crottin, excrément de cheval, de mouton, etc.

CAGALAOLLA, *s. m.* Arlequin : celui qui prend l'habit d'arlequin pour se masquer. ‖ Homme masqué dans les processions.

CAGALAR, *s. m. f.* Culier. ‖ *Tripa cagalar :* rectum : gros boyau qui se termine à l'anus.

CAGALERA, *s. f.* Diarrhée : dévoiement, cours de ventre.

CAGAR, *v. a.* Chier, embrener, décharger le ventre. ‖ Tacher, gâter, abîmer quelque chose.

CAGAROPA, *s. m.* V. *Cagachin.*

CAGARRACHE, *s. m.* Garçon qui sert dans les moulins à huile. ‖ Sansonnet : oiseau gris-brun tacheté qui apprend à siffler et à parler. ‖ Sansonnet, petit maquereau : poisson de mer.

CAGARRIA, *s. f.* Espèce de champignon qui a la forme de l'ananas.

* CAGARROCHE, *s. m.* Sansonnet : petit maquereau, poisson de mer.

CAGARRUTA, *s. f.* Crottin, fiente de brebis, de chèvre.

CAGATORIO, *s. m.* Lieux d'aisance, lieux communs.

CAGON, NA, *s.* Chieur, foireux. ‖ (*fig. fam.*) Pusillanime, timide, poltron.

CAHIZ, *s. m.* Mesure imaginaire de la contenance d'un peu plus de douze boisseaux. ‖ Terrain où l'on peut semer un *cahiz* de grain.

CAHIZADA, *s. f.* Étendue de terrain, où l'on peut semer un *cahiz* de grain V. *Cahiz.*

CAHUERCO, *s. m.* (*v.*) V. *Sepulcro.*

* CAIMACAN, *s. m.* Caïmacan : lieutenant du grand-visir.

CAIMAN, *s. m.* Caïman : espèce de crocodile. ‖ (*fig.*) Personne adroite, dissimulée.

CAIDA, *s. f.* Chute : action de tomber. ‖ Descente : pente par laquelle on descend. ‖ Éboulement, écroulement. ‖ Chute d'un rideau, d'une tapisserie. ‖ (*boh.*) Ce qu'une femme gagne avec son corps. ‖ (*id.*) Affront, injure. ‖ (*fig.*) Chute, disgrâce. ‖ *A la*

caida de la tarde : à la fin du jour, à la brune. ‖ *A la caida del sol* : au coucher du soleil. ‖ *Ir ó andar de capa caida* : déchoir, commencer à déchoir de son rang, de son crédit, de sa valeur, de ses forces. On le dit des personnes et des choses. ‖ *Caidas, pl.* Abat—chauvée : laine de qualité inférieure. C'est celle que les brebis ont sous le ventre.

CAIDO, *p. p.* V. *Caer.* ‖ *adj.* Tombé, éboulé. ‖ (*fig.*) Tombé, disgracié. ‖ *Caido de color* : blême, pâle. ‖ *Caido en suerte* : loti, échu en partage. ‖ *Carrillos caidos* : joues avalées.

CAIDOS, *s. m. pl.* Arrérages : ce qui est échu d'un revenu quelconque.

CAIMIENTO, *s. m.* Affaissement, affaiblissement. ‖ (*fig.*) Abattement, abaissement. ‖ (*inus.*) V. *Caida.*

* CAIQUE, *s. m.* Caïca : espèce de perroquet de la Guiane.

CAIQUE, *s. m.* Caïc ou caïque : esquif d'une galère. ‖ Caïc ou caïque : rochers qui s'élèvent au-dessus de l'eau dans les mers de l'Amérique.

* CAIQUE, *s. m.* Quaiche : petit bâtiment des côtes de la Manche.

* CAIRA, *s. f.* (*v. fam.*) Gain, profit d'une prostituée.

* CAIRE, *s. m.* (*v. fam.*) V. *Caira.*

CAIREL, *s. m.* Tour de cheveux postiches. ‖ Garniture de robe en forme de frange. ‖ Fil qui sert à tresser une perruque. ‖ Crasse des ongles. ‖ *Mudar caireles* : (*fam. fig.*) changer de batterie.

CAIRELADO, *p. p.* V. *Cairelar.*

CAIRELAR, *v. a.* Garnir de franges le bas d'une robe.

CAIRELOTA, *s. f.* (*boh.*) Chemise à col et poignets brodés.

* CAIRO, *s. m.* (*géog.*) Caire : ville de l'Afrique, capitale de l'Égypte.

CAJA, *s. f.* Boîte, cassette, layette, étui. ‖ V. *Ataud.* ‖ Gaîne : étui de couteau, etc. ‖ Caisse de trésorier. ‖ (*v.*) Magasin. ‖ Tambour, caisse : instrument militaire. ‖ Casse d'imprimerie. ‖ Bureau de la poste aux lettres. ‖ Endroit où l'on pratique un escalier. ‖ Châssis : embrèvement, entaillure : tout ce qui enchâsse quelque chose. ‖ Serron : boîte où l'on apporte des drogues étrangères. ‖ Fût : bois sur lequel est monté le canon d'une arme à feu. ‖ (*inus.*) Écritoire de poche. ‖ *Caja de anteojos* : étui à lunettes. ‖ *Caja de violin* : étui à violon. ‖ *Caja inferior* : (*monn.*) sepeau. ‖ *Caja baja* : (*impr.*) bas-de-casse : lettres minuscules. ‖ *Caja de órgano* : buffet d'orgue. ‖ *Caja de coche* : coffre de carrosse, bateau. ‖ *Caja de tocador* : carré. ‖ *Caja de brasero* : boîte de brasier. ‖ *Caja de consulto* : exposé, narré des faits dans un procès. ‖ *Caja de la ballesta* : creux de l'arbalète pour recevoir la noix. ‖ *Caja de las muelas* : les gencives. ‖ *Echar con cajas destempladas* : (*fig. fam.*) chasser tambour battant. ‖ *Estar en caja* : être en équilibre. On le dit d'un poids qui est égal à son contre-poids. ‖ *Estar en su caja* : être dans son état naturel, en parlant du pouls. ‖ *Libro de caja* : livre de compte.

* CAJERAS, *s. f. pl.* Trous des moufles.

CAJERO, *s. m.* Layetier : ouvrier qui fait des caisses de bois. ‖ Caissier : celui qui tient la caisse d'un banquier. ‖ Mur en terrasse d'un canal, etc. ‖ (*v.*) Porte-balle. V. *Buhonero.*

CAJETA, *s. f. dim.* de *Caja.* ‖ (*v.*) Tronc pour les pauvres.

CAJETIN, *s. m. dim.* de *Cajeta.* ‖ (*impr.*) Cassetin : chacun des carrés de la casse.

CAJISTA, *s. m.* (*impr.*) Compositeur d'imprimerie.

CAJITA, *s. f. dim.* de *Caja.*

* CAJO, *s. m.* Mors : rebord du dos que les relieurs font faire à un livre avec les ais à endosser pour y placer les cartons.

CAJON, *s. m.* Caisson, grande caisse. ‖ Caisse : coffre de bois où l'on met des marchandises. ‖ Malle : grand panier de merciers ambulans. ‖ Loge, logette : petite hutte dans les foires. ‖ Tiroir. ‖ Espace compris entre les rayons ou tablettes d'une bibliothèque. ‖ *Ser de cajon* : être dans l'ordre. ‖ *Ser un cajon de sastre* : (*fig. fam.*) avoir une grande confusion d'idées, de connaissances, etc.

* CAJONCITO, *s. m. dim.* de *Cajon.* ‖ Tiroir : écrin.

* CAJONERA, *s. f.* Caisse : coffre ouvert par le haut, où l'on met des arbres.

CAJTARADA, *s. f.* (*boh.*) Rixe, querelle, démêlé, dispute.

CAJUELA, *s. f. dim.* de *Caja.*

CAL, *s. f.* Chaux : terre alcaline. ‖ *Cal viva* : chaux vive. ‖ (*v.*) V. *Calle.* ‖ *Ser de cal y canto* : (*fig.*) être fort, dur, solide, durable. ‖ *No me cal ó no me cale* : il ne m'en chaut, peu m'importe.

CALA, *s. f.* Cale : anse, petit golfe abrité par deux pointes de terre. ‖ Cale : plomb qui fait enfoncer l'hameçon dans la pêche de la morue. ‖ Calaison : profondeur du vaisseau, du premier pont au fond de la cale. ‖ Sonde : instrument de chirurgie pour reconnaître la profondeur des plaies. ‖ Coupe : tranche qu'on prend d'un fruit pour le goûter avant de l'acheter. ‖ Bougie faite avec du savon, de l'huile et du sel, dont on se sert en place de lavement. ‖ Entamure que les maçons font à un mur pour en reconnaître l'état et l'épaisseur. ‖ (*boh.*) Trou. ‖ *Hacer cala*, ou *hacer cala y cata* : reconnaître, examiner, visiter une chose.

CALABACERA, *s. f.* Courge, citrouille : plante qui porte le fruit de ce nom.

CALABACERO, *s. m.* Marchand de ci-

trouilles. ‖ (*boh.*) Celui qui vole avec de fausses clefs.

CALABACICA, ILLA, ITA, *s. f. dim.* de *Calabaza.*

CALABACIN, *s. f.* Petite citrouille tendre.

CALABACINATE, *s. m.* Mets fait avec des citrouilles tendres.

CALABACINO, *s. m.* Calebasse : bouteille faite d'une courge séchée et vidée. ‖ Calebasse : espèce de courge des Îles.

CALABAZA, *s. f.* Calebasse, gourde. ‖ Citrouille : fruit et plante. ‖ (*boh.*) Fausse clef. V. *Calabacino.* ‖ *Calabaza pastelera* : bonnet-d'électeur. ‖ *Tener cascos de calabaza* : avoir une tête de linote, avoir peu de tête, peu de jugement, de bon sens. ‖ *Salir alguno calabaza* : s'apercevoir que quelqu'un ne méritait pas l'opinion qu'on avait de lui. ‖ *Dar calabazas* : (*fig.*) réprouver, renvoyer, congédier, dédaigner. ‖ *Llevar calabazas* : (*id.*) être réprouvé, renvoyé, congédié, dédaigné. ‖ *Nadar sin calabazas*, ou *no necesitar de calabazas para nadar* : voler de ses propres ailes : se suffire à soi-même, n'avoir pas besoin d'aide, de secours.

CALABAZADA, *s. f.* Coup de tête : coup donné avec la tête. ‖ *Darse de calabazadas* : se casser la tête, se creuser le cerveau, s'épuiser en conjectures inutiles.

CALABAZAR, *s. m.* Lieu planté de courges, de citrouilles ou de calebasses.

CALABAZATE, *s. m.* Conserve de citrouille. ‖ Citrouille confite.

CALABAZON, *s. m. augm.* de *Calabaza.*

CALABAZONA, *s. f. Mur.* Citrouille d'hiver.

CALABÓBOS, *s. m.* Petite pluie qui dure long-temps.

CALABOZAGE, *s. m.* Geôlage : droit qu'exige un geôlier du prisonnier qui sort du cachot

CALABOZO, *s. m.* Cachot : prison basse et obscure. ‖ Faucille, serpette pour tailler les arbres.

* CALABRE, *s. m.* (*mar. v.*) V. *Cable.*

CALABRÉS, SA, *s.* et *adj.* Calabrais : de la Calabre.

* CALABRIA, *s. f.* (*géog.*) Calabre : province du royaume de Naples.

CALABRIADA, *s. f.* (*v.*) Mélange de différens vins. On le dit du mélange d'autres choses.

CALABROTE, *s. m.* (*mar.*) Câbleau, câbleau : petit câble.

* CALABURO, *s. m.* Calabure : arbre.

* CALAC, *s. m.* Calac : arbrisseau des Indes.

CALADA, *s. f.* Vol rapide et varié des oiseaux de proie. ‖ (*v.*) Sentier, chemin étroit et raboteux. ‖ L'action de s'introduire, de s'insinuer. ‖ *Dar una calada* : faire une semonce.

CALADELANTE, *adv.* (*v.*) V. *En adelante.*

CALADO, *p. p.* V. *Calar.*

CALADO, *s. m.* Broderie à jour. ‖ Découpure : ouvrage qu'on fait sur les métaux et sur le bois. ‖ (*mar.*) Tirant : quantité, hauteur d'eau dont un navire a besoin pour être à flot. ‖ (*boh.*) Vol, chose volée qui a été retrouvée. ‖ *adj.* Mitonné, trempé. ‖ *Calados, pl.* Garniture de dentelle ou de galons que les femmes mettent à leurs corsets.

CALADOR, *s. m.* Celui qui découpe. ‖ (*chir.*) Sonde.

CALADRE, *s. f.* Oiseau. V. *Alondra, calandria.*

CALAFATE, *s. m.* Calfat : calfateur : celui qui calfate un vaisseau.

CALAFATEADO, *p. p.* V. *Calafatear.*

CALAFATEADOR, *s. m.* V. *Calafate.*

CALAFATEAR, *v. a.* V. *Calafetear.*

CALAFATERÍA, *s. f.* Calfatage : l'action de calfater.

CALAFETAR, *v. a.* (*v.*) V. *Calafetear.*

CALAFETEADO, *p. p.* V. *Calafetear.*

CALAFETEAR, *v. a.* Calfater : garnir de poix et d'étoupes les fentes, les coutures d'un vaisseau.

* CALAFATEO, *s. m.* Calfat : ouvrage que fait le calfat.

CALAGE, *s. m. Ar.* Tiroir, layette. ‖ Navette pour mettre l'encens.

CALAGOZO, *s. m.* V. *Calabozo.*

CALAGRANA, *s. f.* (*v.*) Espèce de raisin bon à manger et peu propre à faire du vin.

CALAGUALA, *s. f.* Plante du Pérou, semblable au polypode, dont la racine est médicinale.

CALAGURRITANO, NA, *s.* et *adj.* Qui est de Calahorra, ville de la Vieille-Castille.

* CALAHORRA, *s. f.* (*géog*) Calahorra : ville d'Espagne.

CALAHORRA, *s. f.* Maison où l'on distribue le pain au public en temps de disette.

CALALUZ, *s. m.* Espèce de vaisseau des Indes-Orientales.

CALAMACO, *s. m.* Calmande : étoffe de laine lustrée d'un côté.

CALAMAR, *s. m.* Calmar ou cornet : animal du genre des mollusques.

CALAMBRE, *s. m.* Crampe : contraction convulsive et douloureuse.

CALAMBUCO, *s. m.* Calambouc : arbr des Indes.

CALAMENTO, *s. m.* Calament : plante

CALAMIDA, *s. f.* V. *Calamita.*

CALAMIDAD, *s. f.* Calamité.

CALAMINA, *s. f.* Calamine, cadmie, pierre calaminaire : oxide de zinc natif.

CALAMINAR, *adj. m. f.* Calaminaire : qui appartient à la calamine.

CALAMINTA, *s. f.* V. *Calamento.*

CALAMITA, *s. f.* Calamite : un des noms donnés à l'aimant. V. *Piedra iman.* ‖ V. *Calamite.*

CALAMITE, *s. f.* Grenouille de marais.

CALAMITOSAMENTE, *adv.* Avec calamité, malheureusement.

CALAMITOSÍSIMAMENTE, *adv. sup.* de *Calamitosamente.*

CALAMITOSÍSIMO, MA, *adj. sup.* de *Calamitoso.*

CALAMITOSO, SA, *adj.* Calamiteux, malheureux.

CÁLAMO, *s. m.* (*v. anat.*) Calamus : pointe du quatrième ventricule du cerveau. ‖ (*v.*) Chalumeau : ancien instrument de musique du genre de la flûte. ‖ (*v.*) V. *Pluma.* ‖ (*v.*) V. *Caña.* ‖ *Cálamo aromático :* espèce de jonc odorant. ‖ *Cálamo currente :* sans préparation. V. *De repente.*

CALAMOCANO, *adj.* Mot qui n'est usité que dans cette phrase : *estar* ou *ir calamocano :* être échauffé, avoir la tête échauffée par le vin, être gai : radoter par vieillesse.

CALAMOCO, *s. m.* Glaçon qui s'attache, qui pend aux toits des maisons.

CALAMON, *s. m.* Oiseau qui a le bec et les jambes rouges. ‖ Clou à tête ronde, en forme de bouton. ‖ Pièce de bois qui fait partie d'un moulin à huile.

CALAMORRA, *s. f.* (*pop.*) La tête.

CALAMORRADA, *s. f.* (*pop.*) V. *Cabezada.*

CALAMORRAR, *v. n.* (*v.*) Se doguer : heurter tête contre tête, en parlant des béliers, des moutons. ‖ Béliner. Il se dit de l'accouplement des brebis.

CALANDRAJO, *s. m.* Guenillon, petit haillon. ‖ (*fig.*) Personne ridicule, méprisable.

CALANDRIA, *s. f.* Calandre : machine pour presser et lustrer les étoffes. ‖ Calandre : sorte de grosse grive. V. *Alondra.* ‖ (*boh.*) Crieur public.

CALANIS, *s. m.* V. *Cálamo aromático.*

CALANNO, NA, *s.* et *adj.* (*v.*) Compagnon, égal, semblable.

CALAÑA, *s. f.* (*v.*) Modèle, exemple, patron. ‖ (*fig.*) Caractère, qualité, propriété, calibre, trempe.

CALAPATILLO, *s. m. Ast.* Ver qui ronge les blés et les fruits.

CALAR, *v. a.* (*mar.*) Caler, arriser, descendre, amener, baisser, en parlant des voiles d'un vaisseau. ‖ Pénétrer, imbiber, percer, mitonner, tremper. ‖ Broder à jour. ‖ (*fig.*) Pénétrer, saisir, comprendre, entrevoir, se douter de. ‖ (*boh.*) Glisser sa main dans la poche de quelqu'un pour le voler. ‖ *Calar el puente :* baisser un pont-levis. ‖ *Calar el can :* bander une arme à feu. ‖ *Calar el melon :* sonder entamer un melon pour le goûter. ‖ *Calar el sombrero :* enfoncer, renfoncer le chapeau. ‖ *Calar la bayoneta :* armer la baïonnette. ‖ *Calar la cuerda :* appliquer la mèche au canon pour faire feu. ‖ *Calar la pica :* préparer la lance, la pique pour en faire usage, se mettre en garde. ‖ *Calar las cubas :* jauger les tonneaux. ‖ *Calar la visera :* baisser la visière.

CALARSE, *v. r.* Fondre, s'abattre, tomber subitement. Il se dit de l'oiseau de proie qui fond sur l'animal qu'il veut prendre. ‖ (*de*) S'imbiber, se pénétrer, en parlant de l'action des liquides sur les solides. ‖ S'introduire dans quelque endroit. ‖ (*boh.*) Se glisser, se faufiler dans une maison pour voler.

CALAR, *adj. m. f.* Calcaire. Il se dit du terrain.

***CALASIA**, *s. f.* Chalasie : relâchement de la cornée.

CALATRAVO, VA, *adj.* De l'ordre de Calatrava.

CALAVERA, *s. f.* Tête de mort. ‖ (*fig.*) Crâne, cerveau brûlé, mauvaise tête.

CALAVERADA, *s. f.* (*fam.*) Coup de tête, étourderie, inconséquence, échappée, escapade.

CALAVEREAR, *v. n.* (*fam. inus.*) Faire des étourderies, des inconséquences, des échappées.

CALAVERILLA, ITA, *s. f. dim.* de *Calavera.*

CALAVERNA, *s. f.* (*v.*) V. *Calavera.*

CALAVERO, *s. m.* (*v.*) V. *Calavera.*

CALCA, *s. f.* (*boh.*) Chemin. ‖ *Calcas*, *pl.* (*boh.*) Traces, vestiges.

CALCADERA, *s. f.* (*v.*) V. *Calcañal.*

CALCADO, *s. m.* Calqué : dessin contretiré sur un transparent.

CALCAÑAL, *s. m.* V. *Calcañar.*

CALCAÑAR, *s. m.* Calcanéum, jarret, tendon d'Achille. ‖ *Tener el seso en los calcañares :* (*inus.*) être étourdi.

CALCAÑO, *s. m.* (*v.*) V. *Calcañar.*

CALCAÑUELO, *s. m.* Maladie des abeilles.

***CALCAR**, *v. a.* Calquer : contre-tirer un dessin, le copier trait pour trait.

CALCÁREO, REA, *adj.* Calcaire : ce qui contient de la chaux.

CALCATRIFE, *s. m.* (*boh.*) V. *Ganapan.*

CALCE, *s. m.* Bandage : bandes de fer qui entourent les roues de voiture. ‖ Pointe, tranchant d'acier qu'on soude au corps principal d'une pièce de charrue pour la renforcer. ‖ (*v.*) V. *Caz, cauce.* ‖ (*v.*) V. *Cáliz.*

CALCEDONIA, *s. f.* Calcédoine : agathe couleur blanc-de-lait. ‖ *Calcedonia encarnada :* cornaline.

CALCEDONIO, NIA, *adj.* De Chalcédoine : appartenant à la ville de Chalcédoine.

CALCES, *s. m.* (*mar.*) Ton, tenon : bout d'une pièce de bois qui entre dans une mortaise.

CALCETA, *s. f.* Gros bas qu'on met

sous le bas fin pour le garantir. ‖ Ceps : lien, chaîne qu'on met aux prisonniers. ‖ *Calcetas, pl.* Brodequins : question qui consistait à serrer entre deux planches et avec des coins les jambes du patient.

CALCETERÍA, *s. f.* (*v.*) Bonneterie : fabrique de bas. ‖ Boutique de bonnetier.

CALCETERO, RA, *s.* Ravaudeur : celui qui raccommode les bas. ‖ (*v.*) Tailleur qui faisait des guêtres. ‖ (*boh.*) Celui qui rive les fers, les ceps dans les prisons.

CALCETÓN, *s. m.* Bas, chaussette qu'on met sous les bottes.

CALCILLA, *s. f. dim.* de *Calxa.*

CALCINA, *s. f.* Beton : espèce de ciment pour bâtir.

CALCINACION, *s. f.* Calcination : l'action de calciner.

CALCINADO, *p. p.* V. *Calcinar.*

CALCINAR, *v. a.* Calciner : dessécher, réduire à l'état de poudre ou d'oxide par le moyen du feu.

* CALCIS, *s. m.* Calcis : espèce de faucon nocturne.

* CALCÍTES, *s. m.* Chalcite : minéral qui tient de l'airain.

* CALCO, *s. m.* Calque : trait léger d'un dessin qui a été calqué. ‖ Dessin qui a été calqué sur un autre.

* CALCOGRAFÍA, *s. f.* Chalcographie : art de graver sur les métaux.

* CALCÓGRAFO, *s. m.* Chalcographe : graveur sur métaux.

CALCORREAR, *v. n.* (*boh.*) Courir.

CALCORROS, *s. m. pl.* (*boh.*) Souliers.

* CALCULABLE, *adj. m. f.* Calculable : qui peut se calculer.

CÁLCULACION, *s. f.* (*inus.*) Calcul : l'action de calculer.

CALCULADO, *p. p.* V. *Calcular.*

CALCULADOR, *s. m.* Calculateur : celui qui calcule.

CALCULAR, *v. a.* Calculer, supputer, compter. ‖ Spéculer, méditer, combiner.

CÁLCULO, *s. m.* Calcul : supputation, compte. ‖ Caillou, calcul, pierre dont les Anciens se servaient pour compter. ‖ Calcul, pierre, concrétion qui se forme dans la vessie ou dans les reins. ‖ Aperçu, compte.

CALCULOSO, SA, *adj.* (*méd.*) Calculeux, graveleux, qui a la pierre.

CALDA, *s. f.* Chaude : feu violent des forges et des fourneaux. ‖ *Caldas, pl.* Bains thermaux, bains qu'on prend dans des eaux minérales chaudes.

CALDÁICO, CA, *adj.* Chaldéen, enne : de Chaldée.

CALDARIA, *adj. f.* Usité seulement dans cette phrase : *Ley caldaria* : ancienne loi d'Espagne qui soumettait l'accusé qui voulait se justifier à l'épreuve de mettre le bras nu dans l'eau bouillante, et à l'en retirer intact.

* CALDEA, *s. f.* (*géogr.*) Chaldée : ancienne contrée de l'Asie.

CALDEADO, *p. p.* V. *Caldear.*

CALDEAR, *v. a.* Rougir, chauffer au rouge. ‖ Chauffer, échauffer, cuire, brûler : en parlant du soleil.

CALDEO, EA, *adj.* Chaldaïque : de la Chaldée, pays d'Asie.

CALDÉO, *s. m.* Chaldéen : langue chaldéenne.

CALDERA, *s. f.* Chaudière : vase de métal dans lequel on fait cuire ou bouillir toute sorte de choses. ‖ Demi-globe de cuivre qui fait la caisse d'une timbale. V. *Pendon y caldera.* ‖ *Caldera de jabon* : fabrique de savon. ‖ *Caldera de pero botero* : (*fam.*) l'enfer.

CALDERADA, *s. f.* Chaudronnée : le contenu d'une chaudière, ce qu'une chaudière peut contenir.

CALDERERÍA, *s. f.* (*v.*) Chaudronnerie : boutique de chaudronnier, quartier des chaudronniers.

CALDERERO, *s. m.* Chaudronnier : artisan qui fait des ustensiles de cuivre.

CALDERETA, *s. f. dim.* de *Caldera.* ‖ Bénitier portatif : vase où les prêtres catholiques mettent l'eau bénite pour en asperger les fidèles. ‖ Sorte de ragoût que font les pêcheurs et les pâtres avec du poisson ou de l'agneau.

CALDERICO, *s. m. dim.* de *Caldera.*

CALDERILLA, *s. f. dim.* de *Caldera.* ‖ Bénitier. ‖ Monnaie de billon qui vaut 2, 4 ou 8 maravédis. ‖ Gouttière, cornière : canal qui est à la réunion des deux pentes d'un toit pour recevoir les eaux.

CALDERO, *s. m.* Chaudron : petite chaudière. ‖ *Echar la soga tras el caldero* : jeter le manche après la cognée.

CALDERON, *s. m. augm.* de *Caldero.* ‖ (*mus.*) Point d'orgue. ‖ Note d'abréviation qui marque le mille, par un zéro plus grand que les autres, renfermant deux petites lignes parallèles. ‖ Ancien caractère d'imprimerie qui est remplacé aujourd'hui par l'astérisque.

CALDERUELA, *s. f. dim.* de *Caldera.* ‖ Lanterne sourde que portent les chasseurs pour éblouir les perdrix.

CALDILLO, ITO, *s. m.* Sauce claire, longue, peu consistante.

CALDO, *s. m.* Bouillon : eau bouillie avec de la viande ou avec des herbes. ‖ Sauce : assaisonnement liquide. ‖ Chaudeau : bouillon chaud qu'on porte aux mariés le lendemain matin de leur noce. ‖ *Caldo con ojos* : bouillon perlé. ‖ *Vale mas el caldo que las tajadas* : la sauce vaut mieux, ou est plus chère que le poisson. ‖ *Caldos, pl.* Liquides, liqueurs pour être embarquées. ‖ *Revolver caldos* : (*fig.*) susciter des disputes. ‖ *Caldos alterados* : V. *Alterados.*

CALDOSO, SA, *adj.* Qui a trop de bouillon, qui est étendu de bouillon.

CALDUCHO, *s. m.* (*pop.*) Bouillon clair, eau de vaisselle.

CALECER, *v. n.* (*v.*) V. *Calentar.*

CALECICO, *s. m. dim.* de *Cáliz.*

* CALECUTO, *s. m.* (*géog.*) Calécut ou Calicut : ville et royaume des Indes.

CALEFACCION, *s. f.* Caléfaction : chaleur causée par l'action du feu.

* CALEFACIENTE, *adj. m. f.* (*méd.*) Thermantique, qui réchauffe, qui ranime la chaleur naturelle.

CALEFACTORIO, *s. m.* Chauffoir : lieu où l'on se chauffe.

CALEIA, *s. f.* *Caleya.*

CALENDA, *s. f.* Leçon, chapitre du martyrologe romain. || Calender : nom de certains religieux turcs ou persans, la plupart vagabonds.

CALENDAR, *v. a.* (*v.*) Dater : mettre la date à un écrit.

CALENDARIO, *s. m.* Calendrier, almanach, annuaire. V. *Almanaque.* || (*v.*) V. *Fecha.* || *Calendario reformado, nuevo, ó gregoriano* : nouveau calendrier : celui qui est conforme à la réformation faite par Grégoire XIII en 1582. || *Hacer calendarios* : (*fig.*) être pensif, taciturne.

CALENDAS, *s. f. pl.* Calendes : premier jour du mois chez les Romains. || Calendes : assemblées des curés de campagne convoqués par l'évêque.

CALENDATA, *s. m.* (*v.*) V. *Fecha.*

CALENDULA, *s. f.* Souci : plante à fleurs jaunes.

CALENTADO, *p. p.* V. *Calentar.*

CALENTADOR, *s. m.* Bassinoire, chauffe-lit. || (*fig. fam.*) Montre trop grande. || *adj.* (*inus.*) Qui chauffe.

CALENTAMIENTO, *s. m.* Échauffement : l'action et l'effet de chauffer. || Maladie du poumon dans les chevaux. || Réchauffement : chaleur artificielle qu'on donne aux plantes pour les faire germer et pour les ranimer.

CALENTAR, *v. a.* Chauffer, échauffer, réchauffer. || (*fig.*) Au jeu de paume c'est retenir la balle avec la main ou avec la raquette au moment de la repousser. || (*fig.*) Ranimer, mettre de la chaleur, de l'activité à faire une chose. || *Calentar un horno* : échauffer un four. || *Calentar la cama* : bassiner, chauffer le lit. || *Calentar á alguno las orejas* : ravauder, chauffer quelqu'un, lui faire une sévère réprimande. || *Calentar alguno el asiento ó la silla* : (*fig.*) ennuyer, assommer par une longue visite.

CALENTARSE (*á*), *v. r.* Se chauffer, s'échauffer. || Être en rut, en chaleur, en parlant des animaux. || (*fig.*) S'échauffer, s'exalter, se monter la tête. || *Calentarse la lengua* : *calentársele á uno la boca* : (*fig. fam.*) V. *Calentarse la boca.*

* CALENTITO, *adv.* Novissimé : tout récemment.

* CALENTON, *s. m.* Mot usité dans la phrase suivante seulement : *Darse un calenton* : s'approcher trop d'un grand feu pour se chauffer.

CALENTURA, *s. f.* Fièvre. || (*v.*) V. *Calor.* || (*fig.*) Inquiétude, émotion. || *Calentura maligna* : fièvre maligne. || *Calenturas estacionales* : fièvres stationnaires. || *Calentura de pollo por comer gallina* : faire le malade, se dire malade pour s'exempter du travail. || *No darle á uno alguna cosa frio ni calentura* : ne faire ni chaud, ni froid, ne faire aucune impression, n'être d'aucun poids.

CALENTURIENTO, TA, *adj.* Fiévreux.

CALENTURILLA, *s. f. dim.* de *Calentura.*

CALENTURON, *s. m. augm.* de *Calentura.* || *Calenturon pasagero* : bouffée de fièvre.

CALENTUROSO, SA, *adj.* (*v.*) V. *Calenturiento.*

CALER, *v. n. imp.* (*v.*) Convenir, importer.

CALERA, *s. f.* Chaufour, four à chaux.

CALERÍA, *s. f.* Lieu où l'on vend de la chaux.

CALERO, RA, *s.* Chaufournier : ouvrier qui fait de la chaux. || *adj.* Calcaire : qui appartient à la chaux.

* CALES, *s. m.* (*géog.*) Calais : ville de France.

CALESA, *s. f.* Calèche : carrosse coupé.

CALESERO, *s. m.* Cocher, conducteur de calèche, de cabriolet.

CALESIN, *s. m.* Calèche légère, cabriolet.

CALESINERO, *s. m.* V. *Calesero.*

CALETA, *s. f.* Petite anse que fait la mer. || (*boh.*) Voleur qui fait un trou, une brèche pour s'introduire dans une maison.

CALETERO, *s. m.* (*boh.*) Celui qui s'associe avec le voleur nommé *caleta.* V. ce mot.

CALETRE, *s. m.* (*fam.*) Judiciaire, jugement : faculté de juger. || *De su caletre* : de son estoc, de son propre fonds.

CALEYA, *s. f.* (*v.*) V. *Calleja.*

CALEZA, *s. f.* (*v.*) V. *Penetracion, sagacidad.*

CALI, *s. m.* (*chim.*) V. *Álcali.*

CALIBO, *s. m.* (*v.*) V. *Calibre.*

CALIBRADO, *p. p.* V. *Calibrar.*

CALIBRAR, *v. a.* Calibrer : mesurer le calibre d'une arme à feu, d'un cylindre quelconque.

CALIBRE, *s. m.* Calibre : diamètre d'une arme à feu, d'un cylindre, d'un boulet, etc. || *Ser una cosa de bien ó mal calibre* : (*fig. fam.*) être d'un bon ou d'un mauvais calibre, être d'une bonne ou d'une mauvaise qualité.

CÁLICE, *s. m.* (*v.*) V. *Cáliz.*

CALICHE, *s. m.* Morceau de pierre à chaux qui échappe au briquetier ou au tuilier, et qui se calcine au lieu de cuire quand on soumet les briques et les tuiles à l'action du feu.

CALICUD ou CALICUT, *s. f.* (*v.*) Calicut : étoffe de soie des Indes-Orientales.

CALIDAD, *s. f.* Qualité : nature, propriété d'une chose. ‖ Condition, noblesse, rang, état d'une personne. ‖ Condition, clause, charge, circonstance requise d'un contrat. ‖ Importance d'une affaire. ‖ (*v.*) V. *Calidez.* ‖ *Dineros son calidad.* On le dit pour remarquer le grand cas qu'on fait de la richesse. ‖ *En calidad de :* à titre de. ‖ *Calidades :* conditions, règles de quelques jeux de cartes. ‖ *Pedir ó dar calidades :* demander ou dresser l'état des revenus de l'État pour les donner ou les prendre à ferme.

CALIDAT, *s. f.* (*v.*) V. *Calidad.*

*CALIDEZ, *s. f.* Qualité de ce qui est chaud.

CALIDÍSIMO, MA, *adj. sup.* de *Cálido.*

CÁLIDO, DA, *adj.* Chaud : qui communique de la chaleur. ‖ V. *Astuto.*

CALIDONIO, NIA, *adj.* De Calydon, contrée et forêt d'Étolie.

*CALIDUCTOS, *s. m. pl.* Caliducs : tuyaux de chaleur des anciens.

CALIENTAR, *v. a.* (*v.*) V. *Calentar.*

CALIENTE, *adj. m. f.* Chaud. V. *Cálido.* ‖ *Hierro caliente :* fer rouge. ‖ *Estar caliente :* (*fig.*) être en chaleur, en rut, en parlant des animaux. ‖ *Tener la sangre caliente :* (*fig.*) s'exposer, risquer, se livrer inconsidérément. ‖ *En caliente :* *adv.* tout chaud, tout de suite, sur-le-champ. ‖ *Caliente como un demonio.* *adv.* Chaud comme braise : diablement chaud.

*CALIETA, *s. f.* Caliette : champignon jaune qui vient au pied du genièvre.

CALIFA, *s. m.* Calife : successeur de Mahomet : titre que portaient des souverains mahométans.

*CALIFATO, *s. m.* Califat : dignité de calife. ‖ Durée de la dignité, des fonctions de calife.

CALIFICACION, *s. f.* Qualification : attribution d'une qualité.

CALIFICADÍSIMO, MA, *adj. sup.* de *Calificado.*

CALIFICADO, *p. p.* V. *Calificar.* ‖ *adj.* De qualité, distingué, considéré.

CALIFICADOR, *s. m.* Celui qui qualifie, censeur. ‖ *Calificador del santo oficio :* qualificateur : membre de l'inquisition chargé d'examiner les livres et les propositions dénoncées.

CALIFICAR (*de*), *v. a.* Qualifier, évaluer, apprécier, estimer. ‖ (*fig.*) Ennoblir, illustrer. ‖ (*fig.*) Légaliser, autoriser, attester. ‖ *Calificar de :* traiter de.

CALIFICARSE, *v. r.* Faire preuve de noblesse, faire ses preuves, justifier par des titres qu'on est de noble extraction.

CALIFORNICO, CA, *adj.* Ce qui appartient à la Californie.

CALIFORNIA, *s. f.* (*géog.*) Californie.

CALIFORNIO, NIA, *adj.* Celui ou celle qui est de Californie.

CALIGIDINAD, *s. f.* (*v.*) V. *Obscuridad.*

CALIGINOSO, SA, *adj.* (*inus.*) Dense, opaque, en parlant de l'air. ‖ (*fig.*) Difficile à entendre, à démêler.

CALIGO, *s. m.* (*v.*) V. *Obscuridad.*

*CALIGON, *s. m.* Caligon : arbre.

*CALÍGRAFO, *s. m.* Calligraphe : copiste ancien.

CALILLA, *s. f. dim.* de *Cala.* ‖ Espèce de mèche ou de bougie qui sert à purger le ventre. V. *Cala.*

CALIMACO, *s. m.* V. *Calamaco.*

*CALIN, *s. m.* Calin : composicion métallique.

CALINA, *s. f.* Brume, vapeur épaisse et chaude.

*CALIOPE, *s. f.* Calliope : muse de la poésie héroïque.

CALIPÉDES, *s. m.* Animal. V. *Perico ligero.*

*CALITRICHE, *s. m.* Callitriche : singe vert.

CÁLIZ, *s. m.* Calice : vase où se fait la consécration de la messe. ‖ (*bot.*) Calice : partie qui environne et supporte la fleur.

CALIZO, ZA, *adj.* Calcaire : qui contient de la chaux.

CALLA-CALLANDO, *phr. adv.* (*fam.*) À l'insu, en cachette, avec dissimulation.

*CALLADA, *s. f.* Régal, repas de tripes en ragoût.

CALLADA (DE), CALLADAS (Á LAS), *phr. adv.* Secrètement, sans bruit.

CALLADAMENTE, *adv.* Secrètement.

CALLADO, *p. p.* V. *Callar.* ‖ *adj.* Silencieux, réservé. ‖ *s. m.* Réservé, fin, dissimulé.

CALLADOR, *s. m.* (*v.*) V. *Callado.*

CALLAMIENTO, *s. m.* (*v.*) L'action de se taire.

CALLANDICO, ITO, *adv.* Tout doucement : à voix basse.

CALLANDIELLO, *adv.* (*v.*) V. *Callandico.*

CALLANTE, *p. a.* (*v.*) V. *Callar.* Qui se tait.

CALLANTÍO, ÍA, *adj.* (*v.*) V. *Callado, silencioso.*

CALLAR (*á, de, por*), *v. a.* Taire, cacher, omettre, dissimuler. ‖ Cesser de parler ou de chanter. Il se dit des oiseaux. ‖ (*poét.*) Se calmer, s'apaiser, en parlant des flots et des vents. ‖ *Callar su pico :* (*fig. fam.*) garder le silence.

CALLARSE, *v. r.* Se taire. ‖ *Bien callar se pierde :* phrase qui reproche l'habitude d'afficher les défauts d'autrui pour cacher

les siens. ‖ *Quien calla otorga* : qui se tait consent, ou qui ne dit mot consent. ‖ *Mátalas-callando* : sournois : celui qui cache son jeu, qui fait ses coups à la sourdine.

CALLARES, *s. m. pl.* Il n'est usité que dans cette locution : *Corta picos y callares* : par laquelle on commande aux enfans de se taire.

CALLE, *s. m.* Rue : chemin entre des maisons ou entre des murailles. ‖ (*boh.*) Liberté. ‖ *Calle de árboles* : allée, avenue d'arbres. ‖ *Alborotar la calle* : (*fig. fam.*) troubler le voisinage. ‖ *Hacer calle* : (*fam.*) s'ouvrir un passage, percer la foule. ‖ (*fig. fam.*) Surmonter, vaincre les obstacles. ‖ *Dejar á uno en la calle* : (*fig. fam.*) laisser quelqu'un sur le pavé : lui ôter le bien ou la place qui le faisait vivre. ‖ *Echar á uno á la calle* : (*fig. fam.*) mettre quelqu'un à la porte, au milieu de la rue, lui donner congé. ‖ *Quedar en la calle* : rester sur le pavé, sans ressources. ‖ *Sacar á la calle una cosa, ó echar un secreto á la calle* : (*fig. fam.*) donner de la publicité à une chose, à un secret. ‖ *Hacer huir, ó llevarse una calle entera de hombres.* (*fig. fam.*) On le dit lorsqu'un seul homme fait fuir plusieurs personnes à la fois. ‖ *Ser buena una cosa solo para echarla á la calle* : (*fig. fam.*) n'être bon qu'à jeter dans la rue. ‖ *Calles públicas* : les rues les plus fréquentées d'une ville, que la justice choisit pour donner de la publicité aux punitions. ‖ *Llevarse de calles alguna cosa* : (*fig. fam.*) emporter une affaire d'emblée.

CALLE! *interj.* Voilà du nouveau : certes! par exemple! ‖ (*id. fam.*) Place!

CALLEAR, *v. a.* Espacer : faire des espaces, des séparations dans les vignes.

CALLECER, *v. n.* (*v.*) V. *Encallecer.*

CALLEHITA, *adv.* Maison par maison. V. *Casa por casa.*

CALLEJA, *s. f.* V. *Callejuela.* ‖ (*boh.*) Fuite, évasion de peur de la justice. ‖ *Sépase quien es calleja, ó ya verán quien es calleja* : on verra qui je suis, ou on aura affaire à moi, on saura à qui on a affaire : expression de celui qui vante son pouvoir ou sa valeur.

CALLEJEAR, *v. n.* Battre le pavé, courir les rues.

CALLEJERO, RA, *s.* Oisif, coureur, batteur de pavé.

CALLEJO, *s. m.* Trou, fossé recouvert que les chasseurs font pour y faire tomber les bêtes ou pour les arrêter.

CALLEJON, *s. m.* Allée, ruelle, rue étroite. ‖ Gorge, coupe-gorge, passage étroit entre deux montagnes.

CALLEJONCILLO, *s. m. dim.* de *Callejon.*

CALLEJUELA, *s. f.* Ruelle, rue de traverse. ‖ (*fig.*) Détour, prétexte, subterfuge. ‖ *Dar pan y callejuela* : (*fig.*) fournir à quelqu'un tous les moyens pour échapper au danger, à la poursuite. ‖ *Todo se sabe, hasta lo de la callejuela* : (*fig. fam.*) tout se découvre avec le temps.

CALLENTARSE, *v. r.* (*v.*) V. *Calentarse.*

CALLENTE, *adj. m. f.* (*v.*) V. *Caliente.*

CALLETRE, *s. m.* V. *Caletre.*

CALLEYA, *s. f.* (*v.*) V. *Calleja.*

CALLEYO, *s. m. Ast.* (*v.*) V. *Callejo.*

CALLIALTO, TA, *adj.* On le dit d'une espèce de fer pour ferrer les chevaux qui ont le sabot défectueux.

CALLIZO, *s. m. Ar.* V. *Callejon, callejuela.*

CALLO, *s. m.* Cal : cor, durillon qui se forme par le frottement de la peau. ‖ Éponge extrémité d'un fer à cheval. ‖ *Callo de herradura* : morceau d'un vieux fer de cheval. ‖ *Criar, hacer, ó tener callos* : (*fig.*) s'endurcir, être endurci au travail, aux malheurs, vieillir dans les vices. ‖ *Callos, pl.* Lambeaux de la membrane qui recouvre les intestins du bœuf, du mouton, etc. ‖ Tripes, ragoût de tripes.

CALLON, *s. m.* (*fam.*) *augm.* de *Callo.*

CALLOSAR, *v. n.* (*v.*) V. *Encallecer.*

CALLOSIDAD, *s. f.* Callosité : chair solide et sèche qui s'engendre sur les bords d'un ulcère.

CALLOSO, SA, *adj.* Calleux : qui a des callosités, des cors.

CALMA, *s. f.* Calme, bonace, tranquillité. ‖ (*méd.*) Accoisement des humeurs. ‖ (*fig.*) Cessation, suspension, stagnation. ‖ *Mar en calma* : mer calme. ‖ *Tierras calmas* : terres où il n'y a pas d'arbres.

CALMADO, *p. p.* V. *Calmar.* ‖ *adj.* Calmé, assoupi, accoisé. ‖ (*fig.*) Tranquille, sans agitation.

*CALMANTE, *p. a.* V. *Calmar.* ‖ *adj.* et *s.* (*méd.*) Calmant, adoucissant.

CALMAR, *v. a.* Calmer, adoucir, apaiser, accoiser. Il est aussi réciproque.

CALMAR, *v. n.* Calmer : être tranquille, en repos. Il se dit des vents, de la tempête, et figurément des passions

CALMARIA, *s. f.* (*v.*) V. *Calma.*

CALMERÍA, *s. f.* (*v.*) Calme : manque de vent sur mer. V. *Calma.*

CALMO, MA, *adj.* (*v.*) V. *Herial, tierra calma.*

CALMOSO, SA, *adj.* Calme, tranquille.

CALNADO, *s. m.* (*v.*) V. *Candado.*

CALOFRIADO, DA, *adj.* Qui a des frissons.

CALOFRIARSE, *v. r.* Avoir des frissons.

CALOFRÍO, *s. m.* Frisson, tremblement causé par le froid qui précède la fièvre.

CALOMANCO, *s. m.* (*v.*) V. *Calamaco.*

*CALOMEL, *s. m.* Calomel : mercure doux.

CALONGE, *s. m.* (*v.*) V. *Canónigo.*

CALONGIA, *s. f.* (*v.*) V. *Canongia.* ‖

(*v.*) Maison près d'une église, où demeuraient les chanoines.

CALONIA, *s. f.* (*v.*) V. *Calumnia.*

CALONIAR, *v. a.* (*v*). Mettre à l'amende.

CALOÑA, *s. f.* (*v.*) V. *Calumnia.* ‖ (*v*) Amende pécuniaire à laquelle on condamnait en réparation d'une calomnie.

CALOÑAR, *v. a.* (*v.*) V. *Calumniar.* ‖ (*v.*) V. *Castigar.*

CALOÑOSAMENTE, *adv.* (*v.*) Calomnieusement.

CALOR, *s. m.* Chaleur, chaud, ardeur, effervescence. ‖ (*fig.*) Ardeur, vivacité, activité. ‖ (*fig.*) Chaleur, ardeur, feu d'une discussion, d'une dispute, d'une mêlée. ‖ *Calor natural* : chaleur naturelle. ‖ *Dar calor* : (*fig.*) animer, encourager. ‖ *Gastar el calor natural en alguna cosa* : (*fig.*) donner à une chose plus de soins qu'elle n'en mérite.

* CALÓRICO, *s. m.* (*chim.*) Calorique : principe de la chaleur.

* CALORÍMETRO, *s. m.* Calorimètre : instrument qui sert à mesurer le calorique spécifique des corps.

CALOROSO, SA, *adj.* (*inus.*) V. *Caluroso.*

CALOSFRIADO, *p. p.* V. *Calosfriarse.*

CALOSFRIARSE, *v. r.* V. *Calofriarse.*

CALOSFRÍOS, *s. m.* V. *Calofrío.*

CALOSTRO, *s. m.* Calostre : le premier lait aqueux qui sort du sein des femmes après leur délivrance.

CALOTO, *s. m.* Métal, alliage apporté d'Amérique, comme venant d'une cloche à laquelle le vulgaire attribuait des vertus surnaturelles.

* CALQUIER, *s. m.* Calquier : nom de certaines étoffes de soie des Indes.

* CALRUDO, *s. m.* Caurude : oiseau de la Guiane.

* CALSECO, CA, *adj.* (*v.*) Desséché à la chaux-vive, conservé dans la chaux.

CALUMBRECERSE, *v. r.* (*v.*) V. *Enmohecerse.*

CALUMBRIENTO, TA, *adj.* (*v.*) Rouillé.

CALUMNIA, *s. f.* Calomnie : fausse imputation, qui blesse l'honneur. ‖ *Afianzar de calumnia* : s'engager à prouver ce qu'on avance contre quelqu'un sous la peine imposée par la loi, si la preuve n'est pas suffisante.

CALUMNIADO, *p. p.* V. *Calumniar.*

CALUMNIADOR, RA, *s.* Calomniateur : celui qui calomnie.

CALUMNIAR (*de*), *v. a.* Calomnier : blesser l'honneur par de fausses imputations.

CALUMNIOSAMENTE, *adv.* Calomnieusement : avec calomnie.

CALUMNIOSO, SA, *adj.* Calomnieux : qui contient en soi une calomnie.

CALUNIA, *s. f.* (*v.*) V. *Calumnia.*

CALUÑA, *s. f.* (*v.*) V. *Caloña.*

CALURA, *s. f.* (*v.*) V. *Calor.*

CALUROSAMENTE, *adv.* (*inus.*) Avec chaleur, ardemment, chaudement.

CALUROSO, SA, *adj.* Chaleureux, chaud, ardent.

CALVA, *s. f.* Partie de la tête qui est sans cheveux. ‖ Jeu qui consiste à toucher le sommet d'une pierre avec un autre pierre qu'on tire de loin. ‖ *Calva de almete* : cimier : la partie supérieure du casque de l'ancienne armure.

CALVADO, *p. p.* V. *Calvar.*

CALVAR, *v. a.* Frapper le sommet de la pierre qui sert de but au jeu appelé *calva.* V. ce mot. ‖ (*v.*) Tromper.

CALVARIO, *s. m.* Calvaire : montagne de Palestine. ‖ Calvaire : petite élévation où l'on place une croix. ‖ (*v.*) Charnier : cimetière couvert. V. *Osario.* ‖ (*fig. fam.*) Grand nombre de dettes. On le dit principalement d'une dette qui s'est grossie par petites parties sur le livre d'un marchand. ‖ V. *Viasacra, viacrúcis.*

CALVATRUENO, *s. m.* (*fam.*) Calvitie qui prend toute la tête. ‖ (*fig. fam.*) Fou, étourdi.

CALVAZA, *s. f. augm.* de *Calva.*

CALVECER, *v. n.* (*v.*) V. *Encalvecer.*

CALVERO, *s. m.* Terrain stérile entouré de champs cultivés. V. *Calvijar, calvitar.*

* CALVESCER, *v. n.* (*v.*) V. *Encalvecer.*

CALVETE, *s. m. dim.* de *Calvo.* ‖ (*v.*) V. *Estaca.*

CALVEZ, *s. f.* Chauveté, calvitie.

CALVEZA, *s. f.* (*v.*) V. *Calvez.*

CALVICIE, *s. f.* (*v.*) Calvitie, chauveté. V. *Calvez.*

CALVIJAR, *s. m.* V. *Calvero.*

CALVILLA, *s. f. dim.* de *Calva.*

CALVINISMO, *s. m.* Calvinisme : doctrine de Calvin et de ses sectateurs.

CALVINISTA, *s. m.* Calviniste : sectateur de Calvin.

CALVÍSIMO, MA, *adj. sup.* de *Calvo.*

CALVITAR, *s. m.* V. *Calvero.*

CALVO, VA, *adj.* Chauve : qui n'a plus de cheveux, ou qui en a peu. ‖ Aride, en parlant des terres. ‖ Étoffe rapée, qui a perdu son poil par le frottement. ‖ *Tierra calva* : campagne aride : terrain sans plantes.

CALZA, *s. f.* (*v.*) Chausses : culotte qu'on portait anciennement. ‖ (*v.*) V. *Cal.* ‖ *Calza de arena* : sac plein de sable dont on se sert en place de bâton pour donner des coups, pour assommer. ‖ *Meter en una calza.* : (*fig.*) contraindre, forcer. ‖ *Echar una calza á alguno* : noter quelqu'un, le marquer en mauvaise part. ‖ *Calzas, pl.* Chausses, pantalon. ‖ (*boh.*) Ceps, fers pour emprisonner. ‖ *Calzas atacadas.* V. *Atacado.* ‖ *Calzas bermejas* : chausses d'écarlate que portaient autrefois les nobles. ‖ *Medias calzas* : chausses, bas. V. *Medias.* ‖ *Hombre de calzas atacadas* : (*fig.*) V. *Atacado.* ‖ *En calzas y jubon* : (*fig.*) incomplète-

ment, d'une manière informe, à demi. ‖ *Verse alguno en calzas prietas ó bermejas:* (*fig. fam.*) être dans un grand embarras, être en danger.

CALZACALZON, *s. m.* (*v.*) Pantalon : habillement qui couvre la cuisse et la jambe.

CALZADA, *s. f.* Chaussée : levée de terre dans les lieux bas pour servir de chemin. ‖ Turcie : levée de terre sur le bord de l'eau pour la retenir.

CALZADERA, *s. f.* Cordon, ficelle avec laquelle les paysans attachent leur chaussure, nommée *abarcas*. V. ce mot.

CALZADILLO, ITO, *s. m. dim.* de *Calzado*.

CALZADO, *p. p.* V. *Calzar*. ‖ *adj.* Patu, en parlant des oiseaux qui ont des plumes jusque sur les pieds. ‖ *Argel calzado*. V. *Argel cuatralbo*.

CALZADO, *s. m.* Chaussure : ce qu'on met aux pieds et aux jambes pour les couvrir. ‖ Entretien de la chaussure. ‖ Cheval balzan : celui qui a les pieds blancs et le reste du corps d'une autre couleur. ‖ (*boh.*) Personne qui a les fers aux pieds. ‖ *Calzados*, *pl.* Les bas et les jarretières ensemble.

CALZADOR, *s. m.* Chausse-pied : morceau de cuir qui sert pour chausser les souliers. ‖ *Calzador de botas* : tire-botte. ‖ *Entrar con calzador* : (*fig. fam.*) entrer avec peine.

CALZADURA, *s. f.* L'action de chausser, de botter. ‖ Gratification, pour-boire qu'on donne à celui qui chausse, qui botte.

CALZAR, *v. a.* Chausser, botter, mettre des bas, des souliers, des bottes. ‖ Chausser, caler : mettre une cale. ‖ Embattre : couvrir une roue avec des bandes de fer. ‖ Garnir, renforcer les extrémités des choses qui travaillent le plus. ‖ (*fig.*) Porter, en parlant du calibre d'une arme à feu. ‖ Chausser à tant de points : porter des souliers d'une telle ou telle longueur. ‖ *Calzar un ege de hierro* : recharger un essieu. ‖ *Calzarse las botas* : se botter. ‖ *Calzar las espuelas* : chausser les éperons : mettre les éperons. ‖ *Calzar los guantes* : mettre les gants. ‖ *Calzar las braguas ó los calzones* : (*fig. fam.*) porter la culotte, en parlant d'une femme qui mène son mari, qui le domine. ‖ *Calzarse á alguno ó calzarse alguna cosa* : (*fig. fam.*) mener quelqu'un, le dominer : s'approprier une chose. ‖ *Calzárselas al reves* : (*fig. fam.*) mettre ses lunettes de travers, prendre le contrepied. ‖ *El que primero llega ese se la calza* : (*fig. fam.*) le premier venu engrène. Locution qui fait connaître les avantages de l'activité.

CALZATREPAS, *s. f.* (*v.*) Trappe, chausse-trape : piége.

CALZO, *s. m.* V. *Calce*. ‖ (*v.*) Pièce de la batterie d'une arme à feu qui sert à mettre le chien dans son repos. V. *Agujetilla*.

CALZON, *s. m.* Culotte : haut-de-chausses. ‖ (*inus.*) Certain jeu de cartes. V. *Renegado*, *tresillo*. ‖ *Calzones blancos*. V. *Calzoncillos*. ‖ *Ponerse ó calzarse los calzones* : (*fig. fam.*) porter la culotte. Il se dit de la femme qui mène son mari, qui le domine. V. *Calzar*.

CALZONAZO, *s. m. augm.* de *Calzon*. ‖ *Es un calzonazo* : (*fig. fam.*) c'est un paresseux, un fainéant.

* CALZONCILLERO, *s. m.* Caleçonnier : celui qui fait des caleçons.

CALZONCILLOS, *s. m. pl.* Caleçon.

CAMA, *s. f.* Lit, couche, grabat, gîte. ‖ Chacun des lés dont est composé le voile que portent les Espagnoles, et qu'elles appellent *manto*. V. ce mot. ‖ Lé en biais, chanteau que les tailleurs mettent au manteau pour l'arrondir. ‖ Chacune des branches qui soutiennent le mors de la bride. ‖ Partie inférieure du train d'une charrue. ‖ Couche : partie d'un fruit qui repose sur terre, comme le melon, et qui est pâle et quelquefois gâtée. ‖ Fond d'une charrette, plancher, lit qui supporte les choses qu'on y met. ‖ Jonchée : herbes, fleurs dont on jonche les rues. ‖ Reposée : gîte, terrier : lieu où une bête fauve repose. ‖ *Cama de liebre* : muette. ‖ *Cama de correas* : lit de sangles. ‖ *Hacer la cama* : faire le lit pour se coucher. ‖ *Hacer cama* : s'aliter, garder le lit. ‖ *Al salir de la cama* : au saut du lit. ‖ *Volverse á la cama* : se recoucher. ‖ *Quitar á otro su cama* : découcher. ‖ *Hacer la cama á alguno ó á alguna cosa* : prendre ses mesures pour faire quelque chose, s'y prendre de manière à ne pas manquer son coup.

CAMADA, *s. f.* Ventrée, portée : tous les petits que les animaux font en une fois. ‖ Bande de voleurs. ‖ *Todos son lobos de una camada* : (*fig. fam.*) ils sont tous de la même clique.

CAMAFEO, *s. m.* Camée : portion de pierres composée de diverses couches qu'on sculpte en relief.

CAMAL, *s. m.* Licou. ‖ Chaîne avec son anneau pour les esclaves.

CAMALACHADO, *p. p.* V. *Camalachar*.

CAMALACHAR, *v. a.* V. *Cambalachar*.

CAMALEON, *s. m.* Caméléon : espèce de lézard qui change de couleur suivant les circonstances.

CAMAMILA, *s. f.* Sorte de plante. V. *Manzanilla*.

CAMÁNDULA, *s. f.* Chapelet composé d'une ou trois dizaines. ‖ *Tener muchas camándulas* : (*iron.*) être un grand cafard, un rusé.

* CAMANDULENSE, *adj. m. f.* Qui appartient à l'ordre des Camaldules.

* CAMANDULERÍA, *s. f.* Cafarderie, hypocrisie.

CAMANDULERO, RA, *adj.* (*fam.*) Cafard, hypocrite, bigot.

CAMANONCA, *s. f.* (*v.*) Toile dont on se servait pour les doublures des habits.

CÁMARA, *s. f.* Chambre, salle : pièce principale d'une maison, d'un appartement. || Chambre du roi. || V. *Fisco real.* || Grenier chez les laboureurs. || V. *Cilla.* || Chambre d'un navire. || Chambre d'un canon, d'un mortier : bassinet d'un fusil, d'un pistolet. || Excrément humain. || (*v.*) Cour du roi ou de quelqu'autre souverain. || Chambre à coucher. || *Cámara apostólica* : chambre apostolique. || *Cámara de Castilla* : chambre de Castille, conseil suprême de Castille. || *Cámara de ciudad, villa ó lugar* : (*v.*) V. *Concejo, ayuntamiento.* || *Cámara de comptos* : chambre des comptes, dans la Navarre. || *Cámara de Indias* : chambre des Indes : section du conseil des Indes à qui appartient la provision des emplois des Indes. || *Cámara de los paños* : ancien emploi dans la maison du roi, qui avait l'inspection des hardes, du linge, et d'autres choses semblables. || *Cámara obscura* : chambre noire. || *Ayuda de cámara* : valet de chambre. || *Doncella de cámara* : femme de chambre. || *Mozo de cámara* : garçon de chambre. || *Cámaras, pl.* Diarrhée, flux de ventre, dyssenterie.

CAMARADA, *s. m.* Camarade, compagnon, ami. || (*v.*) V. *Bateria.* || (*id.*) Compagnie, assemblée de camarades.

CAMARAGE, *s. m.* Loyer d'une pièce où l'on conserve des grains.

CAMARANCHON, *s. m.* Soupente, galetas : grenier. || *Vivir en camaranchon* : jucher.

CAMARERA, *s. f.* Fille de chambre d'un grand personnage. || *Camarera mayor* : la première des dames attachées au service de la reine.

CAMARERÍA, *s. f.* Chambrerie : office de chambrier. || Somme de 40 pour 100 que le grand chambellan avait le droit de prendre sur toutes les sommes que le roi d'Espagne accordait à des individus ou à des communautés.

CAMARERO, *s. m.* Garde d'un grenier public. || Chambrier : officier claustral de quelques monastères ou chapitres. || Camérier : officier de la chambre du pape. || Chamarier : dignité de l'église de Lyon. || Chambellan : officier de la chambre d'un prince. || *Camarero mayor* : archichambellan, grand chambellan. || *Camerero segundo* : sous-camérier.

CAMARETA, *s. f.* (*v.*) *dim.* de *Cámara.* || Alcove.

CAMARICO, *s. m.* (*v.*) Sorte d'impôt ancien.

CAMARIENTO, TA, *adj.* Qui a une dyssenterie, une diarrhée.

CAMARILLA, *s. f. dim.* de *Cámara.* Chambrette. || Pièce où les maîtres d'école corrigent les élèves.

CAMARIN, *s. m.* Lieu où l'on serre tout ce qui sert à orner une image. || Chambrette. || (*v.*) Cabinet de toilette. || Cabinet où l'on serre des vases de cristal, de la porcelaine, etc. || Cabinet, étude.

CAMARISTA, *s. m.* Conseiller de la chambre du roi. || (*v.*) Le voyageur qui n'occupait qu'une chambre dans une auberge, et qui y vivait retiré. || Camériste : femme, fille de chambre qui sert les princesses en Espagne.

CAMARITA, *s. f. dim.* de *Camara.*

* CAMARLENGATO, *s. m.* Camerlingat : dignité de camerlingue.

CAMARLENGO, *s. m.* Camerlingue : cardinal qui préside la chambre apostolique. || Chambellan : dans la maison des rois d'Aragon, c'était un officier de la chambre du roi.

CAMARON, *s. m.* Crabe : écrevisse de mer.

CAMARONERO, *s. m.* Pêcheur ou vendeur de crabes.

CAMAROTE, *s. m.* (*mar.*) Cajute : lit dans un vaisseau. || Mérange, merge : chambre du comite d'une galère.

* CAMAROTILLO, *s. m.* Garon : petit cabinet vers la poupe.

CAMAS, *s. f. pl.* Chanteaux de manteau.

CAMASQUINCE, *s. m.* Sobriquet plaisant qui n'a point de signification déterminée.

CAMASTRO, *s. m.* (*v.*) Lit de laboureur.

CAMASTRON, *s. m.* (*fam.*) Retors, rusé, artificieux, aigrefin, escroc.

CAMASTRONAZO, *s. m. augm.* de *Camastron.*

CAMBALACHE, *s. m.* (*fam.*) Troc : échange.

CAMBALACHEADO, *p. p.* V. *Cambalachear.*

CAMBALACHEAR, *v. a.* (*fam.*) Échanger, troquer.

CAMBALACHERO, *s. m.* Brocanteur.

CAMBALEO, *s. m.* C'était anciennement une troupe de comédiens ambulans composée de cinq hommes, pour jouer la comédie, et une femme pour chanter.

CAMBÁLES, *s. m.* (*v.*) Troupe comique ambulante : elle était composée de cinq hommes et d'une femme qui chantait.

CAMBAS, *s. f. pl.* Chanteaux de manteau. || Les d'une jupe.

* CAMBAYES, *s. f.* Cambayes : sorte d'étoffe de coton.

CAMBIA, *s. f.* (*v.*) V. *Cambio.*

CAMBIABLE, *adj. m. f.* Qui peut être échangé, troqué.

CAMBIADIZO, ZA, *adj.* (*v.*) Inconstant, changeant.

CAMBIADO, *p. p.* V. *Cambiar.*

CAMBIADOR, *s. m.* Changeur, troqueur. || (*v.*) Changeur : celui qui était pré-

posé pour le change des espèces. ‖ (*id.*) V. *Cambista.* ‖ (*boh.*) Souteneur de mauvais lieux.

CAMBIAMIENTO, *s. m.* (*inus.*) Changement, variation.

CAMBIANTE, *p. a.* V. *Cambiar.* Qui change.

CAMBIANTE, *s. m.* Chatoyant : ce dont la couleur varie suivant la direction de la lumière : la variété de couleur d'une étoffe changeante, et l'étoffe elle-même. ‖ *Cambiante de letras.* V. *Cambista.*

CAMBIAR (*de, por*), *v. a.* Changer, échanger, troquer, commercer. ‖ Changer, varier, altérer. ‖ Changer de l'argent. ‖ (*v.*) Transférer, transporter, changer de place. ‖ *Cambiar el seso :* (*fig. v.*) perdre la tête, devenir fou. ‖ *Cambiar el viento :* (*mar.*) avoyer : souffler d'un autre rumb. ‖ *Cambiar la comida :* vomir. ‖ *Cambiar la vela :* (*mar.*) orienter la voile. ‖ *Cambiar de mano :* (*mar.*) changer de main.

CAMBIJA, *s. f.* Réservoir d'eau qui s'élève sur le terrain.

CAMBIL, *s. m.* (*v.*) Sorte de médicament pour les chiens.

CAMBIO, *s. m.* Troc, échange, change. ‖ Change : droit du banquier pour ses traites. ‖ Change : banque, commerce d'argent. ‖ Change : intérêt de l'argent changé. ‖ Change : lieu où l'on change de l'argent. ‖ (*v.*) V. *Cambista.* ‖ (*id.*) Compensation, équivalent. ‖ (*boh.*) V. *Mancebia.* ‖ *Letra de cambio :* lettre de change, traite. ‖ *Cambio minuto :* change de différentes espèces. ‖ *Cambio por letras :* change réel, ou pour les lettres de change. ‖ *Cambio séco :* change sec, feint ou impur. ‖ *Dar cambio :* réciproquer. ‖ *Á las primeras de cambio :* au commencement, dans le principe.

CAMBISTA, *s. m.* Cambiste, changeur, banquier.

* CAMBOYA, *s. f.* (*géog.*) Camboie : ville des Indes orientales.

CAMBRA, *s. f.* (*v.*) V. *Cámara, cuarto.*

CAMBRAY, *s. m.* Toile de Cambrai.

* CAMBRAY, *s. m.* (*géog.*) Cambrai : ville de France.

CAMBRAYADO, DA, *adj.* Qui appartient, qui ressemble à la toile de Cambrai.

CAMBRAYON, *s. m.* Toile semblable à celle de Cambrai.

* CAMBRIGIA, *s. f.* (*géog.*) Cambridge : ville d'Angleterre.

CAMBRON, *s. m.* Bourgépine : arbuste épineux.

CAMBRONAL, *s. m.* Lieu où il y a beaucoup de bourgépines.

CAMBRONERA, *s. f.* Pied de bourgépine.

CAMBUX, *s. m.* Tétière : petite coiffe de toile qu'on met aux enfans.

* CAME, *s. f.* Came, chame : genre de coques bivalves.

* CAMEDRIO, *s. m.* Germandrée : plante.

* CAMELENCA, *s. f.* Tussilage : plante.

* CAMELEOPARDO, *s. m.* Caméléopard : quadrupède bisulce d'Afrique.

CAMELETE, *s. m.* Grosse pièce de canon dont on se servait pour battre les murailles d'une place assiégée.

* CAMELINA, *s. f.* Cameline : plante.

CAMELITE, *s. m.* (*v.*) Gros canon de siége.

CAMELLA, *s. f.* Chameau femelle. ‖ V. *Camellon.* ‖ Jatte pour traire les femelles du chameau. ‖ V. *Gamella.*

CAMELLEJO, *s. m. dim.* de *Camello.*

CAMELLERÍA, *s. f.* Emploi de chamelier.

CAMELLERO, *s. m.* Chamelier : conducteur, marchand de chameaux.

CAMELLO, *s. m.* Chameau : quadrupède. ‖ Sorte de canon gros et court, dont on ne se sert plus aujourd'hui. ‖ *Camello pardal :* girafe, caméléopard.

CAMELLON, *s. m.* Planche de jardin. ‖ Auge carrée-longue, pour abreuver le bétail. ‖ V. *Camelote.*

CAMELO, *s. m.* (*v.*) Pièce d'artillerie. V. *Camellon.* ‖ (*id.*) Chameau.

* CAMELOTADO, DA, *adj.* Camelotté : en forme de camelot.

CAMELOTE, *s. m.* Camelot : étoffe de poil de chèvre ou de chameau, mêlée de laine, de soie. ‖ (*fig.*) Chose de peu de valeur.

* CAMELOTON, *s. m.* Camelotine : étoffe ondée comme le camelot.

CÁMERA, *s. f.* (*v.*) V. *Cámara.*

CAMERINA, *s. f.* Camerine : espèce de pierres semblables aux monnaies.

CAMERO, *s. m.* Celui qui fait des garnitures, des rideaux de lit. ‖ Celui qui loue des lits.

CAMIAR, *v. a.* (*v.*) V. *Cambiar, trocar, mudar.* ‖ (*v.*) V. *Vomitar.*

CAMILLA, *s. f. dim.* de *Cama.* ‖ Lit de repos. ‖ Brancard : sorte de litière pour transporter un malade. ‖ Chauffoir : machine à chauffer. ‖ Machine à chauffer et à sécher le linge.

* CAMILO, *s. m.* (*n. p.*) Camille.

CAMINADA, *s. f.* (*v.*) V. *Jornada.* ‖ (*id.*) V. *Camino, viage* (en parlant des crocheteurs).

CAMINADO, *p. p.* V. *Caminar.*

CAMINADOR, *s. m.* Piéton : homme qui va à pied. ‖ Bon piéton, grand marcheur, vélocipède.

CAMINANTE, *p. a.* V. *Caminar.*

CAMINANTE, *s. m.* Voyageur.

CAMINAR (*á, para, por*), *v. n.* Cheminer, marcher, voyager. ‖ (*fig.*) Avancer, aller en avant, en parlant des planètes, des rivières, etc. ‖ *Caminar con pies de plomo :* (*fig.*) se conduire avec prudence, avec circonspection. ‖ *Caminar derecho :* (*id.*) aller

le droit chemin. ‖ *Caminar en la virtud* : faire des progrès dans la vertu.

CAMINATA, *s. f.* (*fam.*) Longue promenade, petit voyage que l'on fait pour s'amuser.

CAMINERO, RA, *adj.* (*v.*) Qui appartient au chemin. ‖ Celui qui est chargé du soin d'un chemin. ‖ (*v.*) V. *Caminante.*

CAMINILLO, ITO, *s.m. dim.* de *Camino.*

CAMINO, *s. m.* Chemin, voie, route. ‖ Chemin, voyage. ‖ Voyage de porteur d'eau, de crocheteur, etc. ‖ (*fig.*) Profession, état, genre de vie. ‖ (*id.*) Chemin, conduit, voie, moyen qui mène à un but. ‖ Marche : aux échecs, mouvement particulier de chaque pièce. ‖ (*id.*) Acheminement. ‖ *Camino hondo* : cavée. ‖ *Torcer el camino* : se détourner. ‖ *Perder el camino* : s'égarer. ‖ *Camino cabdal* : *camino caudal* : *camino real* : grand chemin. ‖ *Camino carretero* : *camino carril* : *camino de ruedas* : grand chemin à voitures. ‖ (*fig. fam.*) Le pont aux ânes : l'usage commun et ordinaire. ‖ *Camino cubierto* : (*fort.*) chemin couvert : ouvrage de fortification. ‖ *Camino de herradura* : chemin pour les chevaux et les bêtes de somme. ‖ *Camino de Santiago.* V. *Via láctea.* ‖ *Camino real* : (*fig.*) le grand chemin, le meilleur et le plus court pour parvenir à quelque chose. ‖ *De camino.* V. *Al paso.* ‖ *Hacer de un camino dos mandados* : (*fam.*) faire d'une pierre deux coups, profiter d'une occasion pour faire deux choses à la fois. ‖ *Ir fuera de camino* : (*fig.*) se fourvoyer, s'égarer. ‖ *Ir ó echar cada cual por su camino* : (*fig.*) n'être point d'accord, différer d'opinion. ‖ *Ir su camino* : aller son chemin, au propre et au figuré. ‖ *No llevar camino* : *ir fuera de camino* : (*fig.*) n'avoir pas de fondement, ni de raison. ‖ *Procurar el camino* : (*inus.*) faire faire place. ‖ *En todas partes hay su legua ó pedazo de mal camino* : (*fig. fam.*) en tout pays, il y a une lieue de mauvais chemin.

CAMIO, *s. m.* (*v.*) V. *Cambio.*

CAMISA, *s. f.* Chemise : vêtement de linge qu'on porte sur la peau. ‖ (*fort.*) Chemise : la muraille de maçonnerie dont un ouvrage est revêtu. ‖ Dépouille : peau de la couleuvre et du serpent. ‖ Membrane : peau, enveloppe de certains fruits. ‖ Sorte de coup au jeu appelé *rentillas.* V. ce mot. ‖ (*v.*) V. *Alba.* ‖ En parlant du jeu. V. *Dote.* ‖ (*v.*) Règles, flux menstruel. Il est encore usité dans quelques endroits. ‖ (*fig. inus.*) Crépi d'une muraille. ‖ *Camisa alquitranada, embreada, ó de fuego* : toile goudronnée, dont on fait usage à la guerre pour incendier différentes choses. ‖ *Camisa romana* : (*v.*) V. *Roquete.* ‖ *Dar ó tomar la muger en camisa* : (*fig. fam.*) donner ou prendre une femme sans dot. ‖ *Dejarle á uno sin camisa, ó no dejarle ni aun camisa* : (*fig.*) laisser quelqu'un sans chemise, le dépouiller de tout. ‖ *¿ Estás en tu camisa?* (*fam.*) es-tu dans ton bon sens ? as-tu perdu la tête ? ‖ *Jugar hasta la camisa* : jouer jusqu'à la chemise. ‖ *Vender hasta la camisa* : (*fig. fam.*) vendre jusqu'à la chemise. ‖ *Meterse en camisa de once varas* : se débattre, disputer de la chape à l'évêque.

* CAMISARDO, *s. m.* Camisard : nom de certains anciens fanatiques des Cévennes.

CAMISETA, *s. f.* (*v.*) Chemisette : petite chemise à manches larges.

CAMISILLA, *s. f. dim.* de *Camisa.* Chemisette.

CAMISOLA, *s. f.* Chemise fine, garnie d'un jabot, qu'on met sur une autre plus grosse.

CAMISOLIN, *s. m.* Espèce de chemisette.

CAMISON, *s. m.* Chemise longue. ‖ V. *Camisa, camisola.*

CAMISOTE, *s.m.* Chemise de mailles.

CAMITA, *s. f. dim.* de *Cama.*

CAMODAR, *v. a.* (*boh.*) V. *Trastrocar.*

CAMOMILA, *s. f.* V. *Manzanilla.*

CAMON, *s. m. augm.* de *Cama.* ‖ Assemblage, liaison de roseaux ou de pièces minces de bois, qui forment une espèce de voûte. ‖ *Camon de vidrios* : cloison vitrée. ‖ *Camones, pl.* Pièces de chêne vert qui servent de bandes à une roue.

CAMONCILLO, *s. m.* Petit tabouret d'une salle où l'on reçoit de la société.

* CAMÓNULA, *s. f.* Sorte de plante. V. *Manzanilla.*

CAMORRA, *s. f.* (*pop.*) Noise, querelle, batterie, contestation, dispute. ‖ *Buscar camorra* : chercher noise. ‖ *Hacer camorra* : chercher castille. ‖ *Desea camorra* : les mains ou les doigts lui démangent. ‖ *El cuerpo le pide camorra* : la peau lui démange.

CAMORRISTA, *s.m.* (*pop.*) Querelleur.

CAMOTE, *s. m.* Patate : sorte de pomme-de-terre de l'Amérique.

CAMPADO, *p. p.* V. *Campar.* ‖ *adj.* (*blas.*) Champé. Il se dit du champ de l'écu.

CAMPAL, *adj. m. f.* (*v.*) Champêtre. ‖ *Batalla campal* : bataille rangée.

CAMPAMENTO, *s. m.* (*v.*) V. *Acampamento.*

CAMPANA, *s. f.* Cloche. ‖ Timbre : cloche que frappe un battant. ‖ Beffroi : cloche de la tour où l'on fait le guet, et où l'on sonne l'alarme. ‖ Cloche pour garantir les plantes, et tout ce qui est fait en forme de cloche. ‖ V. *Queda.* ‖ (*fig.*) Église, paroisse. ‖ (*boh.*) Jupe de femme. ‖ *Campana de buzo* : cloche de plongeur. ‖ *Á campana herida* : *á campana tañida* : *á toque de campana* : au son de la cloche, promptement, à la hâte, avec accélération. ‖ *No haber oido campanas* : (*fig.*) ignorer les choses les plus communes.

CAMPANADA, *s. f.* Coup de cloche. ‖

(*fig.*) Bruit scandaleux, extraordinaire.

CAMPANARIO, *s. m.* Clocher : bâtiment où sont les cloches. ‖ *Veleta de campanario* : (*fig.*) girouette, inconstant, variable.

CAMPANEAR, *v. n.* Sonner une cloche ou des cloches à coups redoublés. ‖ (*fig.*) Divulguer, rendre public. ‖ *Allá se las campaneen* : je ne m'en mêle pas, c'est leur affaire. ‖ Gambiller : remuer les jambes de côté et d'autre.

CAMPANELA, *s. f.* Pirouette de danseur.

CAMPANEO, *s. m.* Battement des cloches à coups redoublés. ‖ (*fig. fam.*) V. *Contoneo.*

CAMPANERO, *s. m.* Fondeur de cloches. ‖ Sonneur de cloches.

CAMPANETA, *s. f. dim.* de *Campana.* Clochette.

*CAMPANIA, *s. f.* (*géog.*) Campagne : province du royaume de Naples.

CAMPANIL, *s. m.* (*v.*) V. *Campanario.* *adj.* On le dit du métal bon à faire des cloches.

CAMPANILLA, *s. f. dim.* de *Campana.* Clochette, sonnette. ‖ Digitale : plante. ‖ Campanelle : plante et sa fleur. ‖ Liseron : plante. ‖ V. *Burbuja.* ‖ Luette. V *Gallillo.* ‖ Galantine : plante. ‖ Ornement de campane en forme de cloche. ‖ *Tener muchas campanillas* : (*fig. fam.*) être chargé d'honneurs, de dignités.

CAMPANILLAZO, *s. m.* Coup de sonnette.

CAMPANILLEAR, *v. n.* Sonner à coups redoublés.

CAMPANITA, *s. f. dim.* de *Campana.*

CAMPANTE, *p. a.* V. *Campar.* ‖ *adj.* Qui surpasse, qui excelle.

CAMPANUDO, DA, *adj.* Gonflé, en parlant des habits d'une femme. ‖ (*fig.*) Enflé, boursouflé, en parlant du style.

CAMPANUDO, *s. m.* (*bot.*) V. *Broquel.*

*CAMPÁNULA, *s. f.* Campanule : nom générique de plusieurs plantes.

CAMPAÑA, *s. f.* Campagne : plaine, pays plat et découvert. ‖ (*mil.*) Campagne : le temps que les troupes sont en campagne. ‖ (*mar.*) Campagne : le temps qu'un bâtiment armé est hors du port. ‖ *Batir ó correr la campaña* : battre la campagne.

*CAMPANA, *s. f.* (*géog.*) Campagna : ville du royaume de Naples.

CAMPAR, *v. n.* V. *Acampar.* ‖ Surpasser, exceller. ‖ *Campar con su estrella* : (*fig.*) être heureux, avoir une bonne étoile.

CAMPEADA, *s. f.* (*v.*) Sortie en campagne avec des troupes.

CAMPEADOR, *s. m.* (*v.*) Celui qui se signale par des exploits. ‖ *Campeador* : surnom donné par excellence à l'espagnol Cid-Ruy-Diaz de Vivar.

CAMPEAR, *v. n.* (*v. mil.*) Battre : courir la campagne avec des troupes. ‖ (*mil.*) Être en campagne. ‖ Sortir de la garenne et se promener dans les champs, en parlant des bêtes sauvages. ‖ Surpasser, exceller. ‖ *Campear de sol á sombra* : travailler aux champs du matin au soir.

CAMPEAR, *v. a.* (*v.*) V. *Tremolar.*

*CAMPECHE, *s. m.* Campèche : arbre d'Amérique dont le bois sert à la teinture en noir, et en menuiserie.

CAMPECICO, *s. m. dim.* de *Campo.*

CAMPEJAR, *v. n.* (*v.*) V. *Campear.*

CAMPEON, *s. m.* Champion : celui qui combattait en champ clos pour lui ou pour autrui. ‖ Héros fameux.

CAMPERO, RA, *adj.* Qui est à découvert dans les champs.

CAMPERO, *s. m.* Troupeau qui reste toujours dans les champs. ‖ (*v.*) Pâtre, gardien d'un troupeau qui reste toujours dans les champs. ‖ Dans quelques communautés religieuses, c'est un moine qui a soin des biens de la campagne. ‖ Messier.

CAMPES, *adj. m. f.* (*v.*) V. *Silvestre, campestre.*

*CAMPESICO, *s. m. dim.* de *Campo.*

CAMPESINO, NA, *adj.* Champêtre : qui appartient aux champs.

CAMPESINO, *s. m.* Paysan, campagnard : homme qui habite toujours la campagne. ‖ Celui qui est né dans la contrée qu'on appelle en Espagne *tierra de Campos.*

CAMPESTRE, *adj. m. f.* V. *Campesino.*

CAMPIELLO, *s. m.* (*v.*) *dim.* de *Campo* V. *Campillo.*

CAMPILA, *s. f.* Campyle : plante de la Chine.

CAMPILLO, *s. m. dim.* de *Campo.*

CAMPIÑA, *s. f.* Guéret : terre labourée et non ensemencée.

CAMPION, *s. m.* V. *Campeon.*

*CAMPO, *s. m.* Champ : étendue de terre labourable. ‖ (*fig.*) Champ, occasion, sujet, matière, carrière pour l'imagination. ‖ (*id.*) Champ : étendue qu'embrasse un corps quelconque. ‖ Moisson : fruit de la terre. ‖ Campagne, plaine, grande étendue de pays plat et découvert. ‖ Campagne : les champs par opposition à la ville. ‖ Guéret. V. *Campiña.* ‖ Champ : fond d'une étoffe brodée ou brochée. ‖ (*blas.*) Champ : fond de l'écu. ‖ (*mil.*) Camp : lieu où une armée se loge en ordre. ‖ Camp : l'armée campée. ‖ Camp : lice où entraient les champions pour vider leur différent par les armes. ‖ (*blas.*) Champagne, plaine. ‖ (*peint.*) Champ : fond sur lequel on peint, on grave, on représente quelque chose. ‖ *Campo á campo* : (*mil.*) V. *De poder á poder.* ‖ *Campo de batalla* : champ de bataille. ‖ *Dueño del campo* : maître du champ. ‖ *El campo ha quedado por él* : le champ lui est demeuré. ‖ *Campo cerrado* : champ clos. ‖ *Campo llano* : plaine. ‖ *En campo raso* : à découvert, en rase campagne. ‖ *Casa de campo* : maison de campagne. ‖ *A campo traviesa* : à travers

champs. ‖ *Campo de pinos :* (*bot.*) V. *Mancebla.* ‖ *A campo abierto :* en plein champ. ‖ *Dejar el campo abierto :* (*fig.*) laisser le champ libre : se désister de ses prétentions. ‖ *Hacerse al campo :* battre aux champs, s'enfuir ou courir les champs pour voler. ‖ *Hombre de campo :* campagnard. ‖ *Hombre del campo :* laboureur. ‖ *Entrar en campo :* se battre en duel. ‖ *Partir el campo :* disposer un champ clos de manière qu'aucun des champions n'ait l'avantage du terrain. ‖ *Poner puertas al campo :* prendre la lune avec les dents. ‖ *Quedar en el campo :* rester sur le carreau, être tué sur la place. ‖ *Salir al campo :* se rendre au lieu marqué par un cartel : entrer en lice, s'engager dans une contestation. ‖ *Descubrir campo :* tâter, reconnaître le terrain. ‖ *Hacer campo :* faire place : se battre en duel. ‖ *Dia de campo :* jour de congé pour les écoliers, et jour de récréation à la campagne pour les autres classes de gens. ‖ *Hacer campo :* faire ses besoins. ‖ *Campos salados :* (*poés.*) plaine salée. ‖ *Campos cerúleos :* (*id.*) la plaine liquide. ‖ *Marcar el campo :* (*mil.*) Marquer le camp.

CAMUESA, *s. f.* Calville : espèce de pomme.

CAMUESO, *s. m.* Pommier qui porte la calville. ‖ (*fig.*) Jocrisse, sot, stupide.

CAMUÑAS, *s. f. pl.* Toute espèce de grain, excepté le froment, le seigle et l'orge. V. *Comuñas.*

CAMUZA, *s. f.* V. *Gamuza.*

CAMUZON, *s. m. augm.* de *Camuza.*

CAN, *s. m.* (*v.*) V. *Campo.* ‖ (*v. poés.*) Chien. ‖ (*poés.*) V. *Canicula.* ‖ (*v.*) L'as : premier point d'un dé à jouer. ‖ (*v.*) V. *Perrillo.* ‖ (*v. art.*) Pièce moyenne de bronze. ‖ *Can* ou *Canes :* consoles de poutre, corbeaux, modillons : les extrémités des poutres qui forment un toit et qui saillent pour servir de support à la corniche. On les appelle aussi *modillones.* ‖ *Can de busca :* (*v. vén.*) chien de chasse, qui cherche le gibier. ‖ *Can de levantar :* (*v. vén.*) chien de chasse qui sert à faire des battues. ‖ *Can que mata al lobo :* mâtin. V. *Perro de ganado.* ‖ *Can mayor, can menor :* grand-chien, petit-chien : constellations de l'hémisphère méridional. ‖ *Can marino :* chien-de-mer.

CANA, *s. f.* Mesure d'étendue qui équivaut à deux *varas* castillanes à peu près, et qui est en usage dans la Catalogne. ‖ Cheveu blanc. ‖ *Yerba cana :* seneçon : plante. *Peinar canas :* (*fig. fam.*) être vieux. ‖ *No peinar canas :* (*fig. fam.*) être jeune. ‖ *Tenir las canas :* (*fig. fam.*) rajeunir. ‖ *Tener canas :* (*fig. fam.*) avoir vu plus d'un hiver. Il se dit des choses. ‖ *Quitar mil canas :* (*fig. fam.*) rabattre, ôter des années, rajeunir. Il se dit pour exprimer le plaisir que cause une chose.

CANABALLA, *s. f.* (*v.*) Espèce de petit vaisseau pour naviguer.

*CANABIL, *s. m.* Canabile : terre médicinale.

CANADO, *s. m.* (*v.*) V. *Candado.*

CANAL, *s. f.* Canal : conduite d'eau pour faciliter la navigation dans l'intérieur des terres. ‖ Canal : lieu où la mer se resserre entre deux rivages. ‖ Chenal : courant d'eau bordé de terres par où un vaisseau peut passer. ‖ Cheneau : conduit qui porte les eaux du toit dans la gouttière. ‖ (*v. anat.*) Vaisseau du corps de l'animal. ‖ Peigne d'un métier à tisser. V. *Peine.* ‖ Animal mort et vide qu'on porte au marché. On le dit particulièrement du cochon. ‖ Creux, pli rentrant qu'ont les chevaux entre les hanches quand ils sont très-gras. ‖ Chanvre serancé. ‖ Noue : tuile en canal pour égoutter l'eau. ‖ Pierrée : conduit en terre, à pierre sèche, pour l'écoulement des eaux. ‖ *Canal de molino :* bouldure. ‖ Espèce d'auge pour abreuver les bestiaux. ‖ *Canal de ballesta :* os qui fait partie de la baliste, et qui est au-dessus de la noix. ‖ *Canal maestra :* canal que forment deux pentes d'un toit à leur jonction. ‖ *Abrir en canal :* fendre de haut en bas, en parlant d'un animal. ‖ V. *Abrir á chasco.* ‖ (*fig. fam.*) Châtier, punir, réprimander sévèrement. ‖ *Canales, pl.* (*arch.*) V. *Estrias.*

CANALADO, DA, *adj.* V. *Acanalado.*

CANALADOR, *s. m.* (*v.*) V. *Acanalador.*

CANALEJA, *s. f. dim.* de *Canal.* ‖ Espèce d'abreuvoir. ‖ Auget : l'extrémité de la trémie d'un moulin par où le grain tombe sur les meules.

CANALERA, *s. f. Ar.* V. *Canal del tejado.* ‖ L'eau qui coule des gouttières des toits.

CANALETE, *s. m.* Petite rame creuse qui sert à gouverner un bateau.

CANALIEGA, *s. f.* (*v.*) V. *Cañal.* ‖ Espèce d'auge pour abreuver les bestiaux.

CANALITA, *s. f. dim.* de *Canal.* ‖ Noguet.

CANALIZO, *s. m. dim.* de *Canal.* ‖ Petit canal que fait la mer entre deux îles.

*CANALLA, *s. f.* Canaille, populace. ‖ (*v.*) V. *Perreria.*

CANALON, *s. m.* Gouttière : canal qui reçoit les eaux de pluie qui coulent des toits. ‖ Canal de bois qui reçoit les immondices. ‖ Évier : conduit par où s'écoulent les eaux d'une cuisine.

*CANALUZA, *s. f.* Vermine, gueusaille, maraudaille : gens de mauvaise vie, mendians, filous.

*CANANA, *s. f.* Gibelotte : espèce de fricassée de poulet.

CANÁNEO, EA, *adj.* Chananéen : de Chanaan.

*CANANGO, *s. m.* Canang : arbre de l'Asie et de l'Amérique.

CANAPÉ, *s. m.* Canapé : grand siége.

CANARIA, *s. f.* Canarie femelle : serine des Canaries.

***CANARIAS**, *s. f. pl.* (*géogr.*) Canaries : îles de l'Océan, près de l'Afrique.

CANARIO, *s. m.* Canarie, serin des Canaries. ‖ Natif des îles Canaries. ‖ Canarie : sorte de danse. ‖ Espèce de petit bâtiment de mer.

CANASTA, *s. f.* Bannette : sorte de panier. ‖ Manne : panier d'osier pour mettre le linge, la vaisselle. ‖ Mesure de la contenance de six boisseaux environ, qui sert à mesurer les blés. ‖ (*mar.*) Hune.

***CANASTICO**, *s. m.* Garde-nappe : petit panier où l'on garde le linge de table.

CANASTILLA, *s. f. dim.* de *Canasta.* ‖ Banneau : petite banne. ‖ Maniveau : petit plateau d'osier. ‖ Layette, langes, etc., d'un enfant nouveau-né. ‖ Cadeau qu'on envoyait aux dames du palais, dans certaines cérémonies publiques, et aux membres des différens conseils, la veille des courses de taureaux.

CANASTILLO, *s. m.* Corbeille, corbillon : espèce de panier ordinairement d'osier. ‖ Gerbe d'eau : jets d'eau réunis en forme de gerbe.

CANASTO, *s. m.* V. *Canasta.*

CANASTRO, *s. m.* V. *Canasto.*

***CANASTRON**, *s. m.* Banse : grande manne carrée pour le transport des marchandises.

CÁNCAMO, *s. m.* (*mar.*) Piton.

CANCAMURRIA, *s. f.* (*pop.*) V. *Murria.*

CANCAMUSA, *s. f.* (*pop.*) Artifice, ruse pour empêcher qu'on ne s'aperçoive d'une fourberie.

CÁNCANA, *s. f.* Galère : dans une école, banc de pénitence.

CANCANILLA, *s. f.* (*v.*) Sorte de piége. ‖ (*fig. v.*) Tromperie, fourberie.

CÁNCANO, *s. m.* (*pop.*) V. *Piojo.*

CANCEL, *s. m.* Paravent, tambour. ‖ Sorte de portière en forme de paravent. ‖ Tribune vitrée dans laquelle le roi assiste aux offices divins. ‖ (*fig. v.*) Nec-plus-ultra, borne, limite : terme au-delà duquel une chose ne peut pas s'étendre. ‖ Claire-voie.

CANCELACION, *s. f.* Cancellation. V. *Canceladura.*

CANCELADO, *p. p.* V. *Cancelar.*

CANCELADURA, *s. f.* Cancellation : l'action de canceller.

CANCELAR, *v. a.* (*prat.*) Canceller, rayer, annuler un acte en le biffant. ‖ Clôturer, clorre, terminer, arrêter un compte. ‖ (*fig. inus.*) Effacer de la mémoire.

CANCELARÍA, *s. f.* Chancellerie romaine.

CANCELARIO, *s. m.* Chancelier d'université.

CANCELERÍA, *s. f.* V. *Cancelaría.*

CANCELLER, *s. m.* Chancelier : dignité dans quelques chapitres. ‖ (*v.*) V. *Cancillér.*

CANCELLERÍA, *s. f.* (*v.*) Chancellerie : lieu où s'expédient les affaires qui regardent les sceaux.

CANCELLERO, *s. m.* V. *Canciller.*

CÁNCER, *s. m.* Cancer, chancre, tumeur maligne. ‖ (*astr.*) Cancer : écrevisse : un des signes du zodiaque.

CANCERADO, *p. p.* V. *Cancerarse.*

CANCERARSE, *v. r.* Être attaqué d'un cancer dans quelque partie du corps. ‖ Devenir chancreux, en parlant d'un ulcère, d'une blessure, etc.

CANCEROSO, SA, *adj.* Cancéreux, chancreux : qui tient de la malignité du chancre.

CANCHALAGUA, *s. f.* (*inus.*) V. *Canchelagua.*

CANCHELAGUA, *s. f.* Plante des Indes qui ressemble à la paille de seigle.

CANCIANO, *s. m.* (*n. p.*) Cantien.

CANCILLA, *s. f.* (*inus.*) Porte à claire-voie.

CANCILLER, *s. m.* Chancelier : grand officier de l'empire. ‖ Chancelier : garde des sceaux. ‖ (*v.*) Chancelier d'université. ‖ *Canciller mayor* : archichancelier. ‖ *Canciller del sello de la puridad* : garde des sceaux particuliers du roi. ‖ *Canciller mayor de Castilla* : archichancelier, grand chancelier de Castille : titre purement honorifique attaché à la dignité d'archevêque de Tolède. ‖ *Gran canciller de las Indias* : grand chancelier des Indes.

CANCILLERESCO, CA, *adj.* On le dit de celui qui s'applique à connaître l'écriture en usage dans la chancellerie.

CANCILLERÍA, *s. f.* (*v.*) Chancellerie dignité de chancelier. ‖ (*id.*) V. *Chancillería.* ‖ Chancellerie : lieu où s'expédient les affaires qui regardent les sceaux. ‖ *Cancillería romana* : chancellerie romaine. ‖ *Cancillería imperial* : chancellerie impériale.

CANCIÓN, *s. f.* Chanson : pièce de vers qu'on chante. ‖ Chanson : pièce de poésie composée de stances égales qui se nomment couplets. ‖ *Cancion real* : chanson royale. ‖ *Mudar de cancion* : (*fam.*) changer de note. ‖ *Poner en música una cancion* : noter une chanson. ‖ *Volver á la misma cancion* : (*fam.*) n'avoir qu'une chanson, répéter toujours la même chose. ‖ *Coleccion de canciones verdes* : sottisier.

CANCIONCILLA, *s. f. dim.* de *Cancion* Chansonnette.

CANCIONERO, *s. m.* Chansonnier : faiseur de chansons. ‖ Chansonnier : recueil de chansons.

CANCIONETA, *s. f.* (*v.*) *dim.* de *Cancion.* Chansonnette.

CANCIONISTA, *s. m.* (*v.*) Chansonnier : faiseur de chansons.

CANCRO, *s. m.* V. *Cáncer.*

CANDADILLO, ITO, *s. m. dim.* de *Candado.* ‖ Raisin-de-mer : plante.

CANDADO, *s. m.* Cadenas, cadenat : sorte de serrure. ‖ *Extr.* V. *Zarcillo, pendiente.* ‖ *Poner, echar candado á los labios :* (*fig.*) garder un secret, se taire. ‖ *Candados,* (*vét.*) Petites cavités qu'ont les chevaux près de la fourchette du pied. ‖ *Con siete candados :* fermé exactement.

* CANDALIZA, *s. f.* (*mar.*) Palan d'étai, candelette.

CÁNDAMO, *s. m.* (*v.*) Sorte de danse rustique.

CANDAR, *v. a.* (*v.*) Fermer à clef.

CANDARA, *s. f. Ar.* V. *Zaranda.*

CANDE, *adj.* Candi. On le dit du sucre.

CANDEAL, *adj.* On le dit du froment, du pain de première qualité.

* CANDEDA, *s. f.* Chaton : fleur sans fruit.

CANDELA, *s. f.* Chandelle. V. *Vela.* ‖ Fleur de châtaignier. ‖ *And.* V. *Lumbre.* ‖ (*v.*) Chandelier. ‖ (*fig.*) Inclinaison de l'aiguille d'une balance du côté du plus fort poids. ‖ *Acabarse la candela :* (*fig. fam.*) être près de la mort, sur le point de s'éteindre. ‖ *Acabarse la candela ó candelilla.* (*fig.*) On le dit de l'extinction d'une bougie dont la durée fixe le terme d'une enchère. ‖ *Estar con la candela en la mano.* On le dit d'un malade qui tire à sa fin.

* CANDELABRO, *s. m.* Candelabre : grand chandelier à plusieurs branches.

CANDELADA, *s. f.* V. *Hoguera.*

CANDELARIA, *s. f.* Chandeleur : fête de la présentation de J.-C. au temple, et de la purification de la Vierge. ‖ V. *Gordo lobo.*

CANDELERA, *s. f.* (*v.*) V. *Candelaria* dans sa première acception.

CANDELERAZO, *s. m. augm.* de *Candelero.* ‖ Coup donné avec un chandelier.

CANDELERÍA, *s. f.* (*v.*) Lieu où l'on vend des chandelles, fabrique de chandelles.

CANDELERO, *s. m.* Chandelier : ustensile où l'on met la chandelle. ‖ (*v.*) Chandelier : celui qui fait, ou qui vend des chandelles. ‖ V. *Velon.* ‖ (*mar.*) Fer auquel on attache les cordes à bord d'un navire. ‖ Pharillon. ‖ *Poner ó estar en el candelero :* placer, être placé sur le chandelier.

CANDELICA, ILLA, *s. f. dim.* de *Candela.* ‖ (*chir.*) Bougie : verge cirée qu'on introduit dans l'urètre. ‖ Petite bougie. ‖ Fleur de peuplier blanc et de plusieurs autres arbres. ‖ *Le hacen los ojos candelillas :* (*fam.*) il a des yeux comme des escarboucles. On le dit d'un homme qui est entre deux vins, et dont les yeux sont brillans. ‖ *Muchas candelillas hacen un cirio pascual :* (*fig. fam.*) les petits ruisseaux font les grandes rivières.

CANDELOR, *s. m.* (*v.*) V. *Candelaria.*

* CANDENCIA, *s. f.* (*phys.*) Incandescence : état d'un corps échauffé et pénétré du feu jusqu'à devenir blanc.

* CANDENTE, *adj. m. f.* Incandescent : allumé : qui est en incandescence. ‖ *Hierro candente :* fer ardent.

CANDI, *adj.* V. *Azúcar.*

CANDIA, *s. f.* (*géog.*) Candie : île de la Méditerranée qu'on appelait autrefois Crète.

CANDIAL, *adj.* V. *Candeal.*

CANDIDADO, *s. m.* (*v.*) V. *Candidato.*

CÁNDIDAMENTE, *adv.* Candidement : avec candeur.

CANDIDATO, *s. m.* Candidat : celui qui, chez les Romains, aspirait à une charge. ‖ Candidat : celui qui aspire à un grade, à une dignité.

CANDIDEZ, *s. f.* (*inus.*) V. *Blancura.* ‖ (*fig.*) Candeur, innocence, ingénuité. ‖ (*fig.*) Inexpérience, simplicité, bêtise.

CANDIDÍSIMAMENTE, *adj. sup.* V. *Cándidamente.*

CANDIDÍSIMO, MA, *adj. sup.* de *Cándido.*

CÁNDIDO, DA, *adj.* Blanc. V. *Blanco.* ‖ (*fig.*) Candide, naïf, ingénu. ‖ (*id.*) Simple, innocent, bête.

CANDIEL, *s. m.* Sorte de mets fait avec des jaunes d'œuf, du sucre, du vin et autres ingrédiens.

CANDIL, *s. m.* Lampe de fer-blanc avec un crochet pour la suspendre au mur. ‖ Pointe : extrémité du bois d'un cerf. ‖ (*v.*) V. *Velon.* ‖ (*v.*) V. *Candelero para pescar.* ‖ (*fig. fam.*) Bec d'un chapeau à trois cornes. ‖ (*id.*) Pointe, inégalité dans la rondeur du bas d'une robe de femme. ‖ *Puede arder en un candil.* (*fig. fam.*) On le dit pour exagérer la force du vin, ou l'éclat, le brillant des personnes et des choses.

CANDILADA, *s. f.* (*fam.*) Quantité d'huile que par hasard on répand ou on laisse fuir d'une lampe.

CANDILAZO, *s. m.* (*fam.*) Coup donné avec une lampe.

CANDILEJA, *s. f.* Godet qui entre dans une lampe à bec, pour recevoir l'huile qu'on y verse et la fournir à la mèche. ‖ Turbith, bétard : plante.

CANDILEJO, *s. m. dim.* de *Candil.*

CANDILON, *s. m. augm.* de *Candil.* ‖ *Estar con el candilon :* être sur le point de mourir. On le dit des malades dans les hôpitaux, par la coutume qu'on a de mettre une lampe auprès d'un moribond.

CANDIOTA, *adj.* Candiot, crétois : de l'île de Crète, aujourd'hui Candie. ‖ Petit baril. ‖ Cruche percée pour recevoir une cannelle, un fausset pour soutirer le vin.

CANDIOTE, *s. m.* (*v.*) Candiot, crétois. V. *Candiote.*

CANDIOTERO, *s. m.* Tonnelier qui fait de petits barils.

CANDONGA, *s. f. fam.* Feinte, finesse, flagornerie. ‖ Plaisanterie, badinage. ‖ Vieux mulet hors de service.

CANDONGO, GA, *adj.* Doux, doucereux, séduisant, flatteur, astucieux. ‖ *Seda de candongo ó de candongos* : *Mur.* soie très-fine.

CANDONGUEAR, *v. a.* (*fam.*) Plaisanter, badiner, taquiner.

CANDONGUERO, RA, *adj.* (*fam.*) Plaisant, taquin, farceur.

CANDOR, *s. m.* (*inus.*) Extrême blancheur. ‖ (*fig.*) Candeur, naïveté, sincérité. ‖ *Con candor* : naïvement.

CANDUJO, *s. m.* (*boh.*) Cadenas.

***CANEA**, *s. f.* (*géog.*) Canée : ville de l'île de Candie.

CANECER, *v. n.* (*v.*) V. *Encanecer.*

CANECIENTE, *adj. m. f.* (*v.*) V. *Cano.*

CANECILLO, *s. m.* (*arch.*) Console : pièce en saillie qui soutient une corniche. V. *Can.*

***CANÉFORAS**, *s. f. pl.* Canéphores : jeunes filles qui portaient dans des corbeilles les choses destinées aux sacrifices des Anciens.

CANELA, *s. f.* Cannelle : seconde écorce du cannellier. ‖ *Canela silvestre* : escavisson. ‖ *Agua de canela* : eau de cannelle : boisson faite par l'infusion de la cannelle.

***CANELADA**, *s. f.* Cannelade : curée de cannelle, de sucre et de moelle de héron que les fauconniers donnent à l'oiseau.

CANELADO, DA, *adj.* V. *Acanelado.*

***CANELO**, *s. m.* Cannellier : arbre des Indes qui donne la cannelle.

CANELON, *s. m. augm.* de *Canal.* V. *Canalon.* ‖ Cannelas : dragée faite avec de la cannelle. ‖ Glaçon qui pend aux gouttières. ‖ (*fam.*) Bout tordu qui est à l'extrémité de chaque cordelette d'une discipline.

***CANESCER**, *v. n.* (*v.*) V. *Encanecer.*

CANEZ, *s. f.* (*v.*) État des cheveux lorsqu'ils blanchissent. ‖ (*fig.*) État de l'homme qui vieillit.

CANFOR, *s. m.* (*v.*) V. *Alcanfor.*

CANFORA, *s. f.* (*v.*) V. *Alcanfor.*

CANFORADO, DA, *adj.* (*v.*) V. *Alcanforado.*

***CANFÓRICO, CA**, *adj.* Camphorique. Il ne se dit que de l'acide qu'on retire du camphre.

CANGE, *s. m.* Échange de prisonniers.

CANGEADO, *p. p.* V. *Cangear.*

CANGEAR, *v. a.* Échanger des prisonniers.

CANGILON, *s. m.* Cruche ou pot pour porter des liqueurs ou de l'eau. ‖ Godet : seau attaché à un chapelet pour élever les eaux.

CANGREJA, *s. f.* Voile de belandre ou de galiote : brigantine.

CANGREJO, *s. m.* Cancre : sorte d'écrevisse de mer. ‖ Écrevisse, crabe. ‖ *Cangrejo marino* : salicoque : espèce d'écrevisse de mer.

CANGREJUELO, *s. m. dim.* de *Cangrejo.*

CANGRENA, *s. f.* (*chir.*) Cangrène, gangrène : commencement de destruction d'une partie du corps.

CANGRENADO, *p. p.* V. *Cangrenarse.*

CANGRENARSE, *v. r.* Se cangrener, ou se gangrener.

***CANGRENOSO, SA**, *adj.* Cangreneux : qui est de la nature de la cangrène.

CANGROSO, SA, *adj.* Qui a la cangrène, qui en est attaqué.

CANÍA, *s. f.* Ortie-grièche : plante. V. *Ortiga.*

***CANIBAL**, *s. m.* Cannibale : peuple entropophage d'Amérique.

***CANICA**, *s. f.* Espèce de cannelle sauvage de l'île de Cuba.

CANÍCULA, *s. f.* (*astr.*) Canicule : constellation qui se lève avec le soleil le 21 juillet. ‖ (*astr.*) Temps pendant lequel la canicule domine.

CANICULARES, *adj. pl.* Caniculaires. Il se dit des jours où le soleil est en conjonction avec la canicule.

***CANIDO**, *s. m.* Canidé : perroquet des Antilles.

CANIJO, JA, *adj.* (*fam.*) Chétif, maigre, maladif.

CANIL, *s. m.* Pain noir pour nourrir les chiens. ‖ *Ast.* V. *Colmillo.*

CANILLA, *s. f.* Tibia, cubitus : os principal de la jambe et de l'avant-bras. ‖ Un os quelconque de l'aile de l'oiseau. ‖ Cannelle, broche, cheville de bois, dont on bouche le trou d'un tonneau. ‖ Petite bobine qui porte la trame dans la navette du tisserand. ‖ Pièce d'étoffe de qualité inférieure ou de couleur différente qu'on met parmi plusieurs pièces de bonne qualité, ou de même couleur. ‖ *Irse como una canilla*, ou *irse de canilla* : (*fam.*) avoir le dévoiement, le flux de ventre. ‖ (*fig. fam.*) Avoir un flux de bouche : parler beaucoup.

CANILLADO, DA, *adj.* V. *Acanillado.*

CANILLERA, *s. f.* Partie de l'armure qui couvrait la jambe.

CANILLERO, *s. m.* Trou fait à une pièce de vin pour y mettre la canelle. ‖ Ouvrier qui fait des bobines pour les navettes des tisserands.

CANINA, *s. f.* Excrément de chien. ‖ (*v.*) V. *Canícula.*

CANINAMENTE, *adv.* (*inus.*) Avec rage.

CANINERO, *s. m.* Homme qui ramasse l'excrément de chien pour le vendre aux tanneurs.

CANINEZ, *s. f.* Faim canine.

CANINO, NA, *adj.* Canin, de chien. ‖ *Diente canino* : dent canine, dent oeillère. ‖ *Hambre canina.* V. *Hambre.*

CANIQUÍ, *s. m.* Canequin : étoffe des Indes.

CANÍSIMO, MA, *adj. sup.* de *Cano.*

CANO, NA, *adj.* Qui est blanc, en parlant d'un cheveu. ‖ Qui a des cheveux blancs, en parlant de l'homme. ‖ (*poés.*) Chenu, couvert de neige, en parlant des montagnes et du sommet des arbres. ‖ (*fig. poés.*) Sensé, judicieux, posé, rassis, mûr.

CANOA, *s. f.* Canot : bateau des Indiens : esquif, pirogue.

CANOERO, *s. m.* Batelier qui conduit un canot.

CANOITA, *s. f. dim.* de *Canoa.*

CÁNON, *s. m.* Canon : décret, décision d'un concile touchant la foi et la discipline de l'église romaine. ‖ Canon des Écritures : catalogue des livres qui renferment les décisions des conciles. ‖ Droit que paie une terre. ‖ Liste, catalogue. ‖ Canon de la messe. ‖ (*impr.*) Canon, petit-canon, gros-canon, triple gros-canon : gros caractère. ‖ *Cánones* : droit canon.

CANONESA, *s. f.* Chanoinesse : femme qui possède une prébende dans un chapitre de filles.

CANONGE, *s. m.* (*v.*) V. *Canónigo.*

CANONGÍA, *s. f.* Chanoinie, canonicat : bénéfice de chanoine. ‖ Sinécure : place, emploi lucratif et peu pénible.

CANONGIBLE, *adj. m. f.* (*inus.*) Canonial : qui appartient aux chanoines et aux canonicats.

CANONÍA, *s. f.* (*v.*) V. *Canongía.*

CANÓNICAMÉNTE, *adv.* Canoniquement : selon les canons.

***CANONICAL**, *adj. m. f.* Canonial, de chanoine. ‖ *Horas canónicas* : heures canoniales.

CANONICATO, *s. m.* Canonicat. V. *Canongía.*

CANÓNICO, CA, *adj.* Canonique : conforme aux canons. ‖ *Derecho canónico* : droit canon. ‖ *Iglesia canónica, casa canónica* : (*v.*) église, maison canoniale : église, maison affectée aux chanoines.

CANÓNICO, *s. m.* Livre canonique : celui qui est contenu dans le canon des livres de l'Écriture Sainte.

CANÓNICO, *adv.* V. *Canónicamente.*

CANONIGADO, *s. m.* (*v.*) V. *Canonicato.*

CANONIGO, *s. m.* Chanoine : celui qui possède un canonicat. ‖ *Canónigo reglar* : chanoine régulier.

CANÓNIGOS, *s. m. pl.* Doucette : plante bonne à manger en salade.

CANONISA, *s. f.* (*v.*) V. *Canonesa.*

CANONISTA, *s. m.* Canoniste : savant dans le droit canon.

CANONIZABLE, *adj. m. f.* Qui est digne de la canonisation.

CANONIZACION, *s. f.* Canonisation : cérémonie par laquelle le pape fait un saint, ou met quelqu'un dans le catalogue des saints.

CANONIZADO, *p. p.* V. *Canonizar.*

CANONIZAR, *v. a.* Canoniser : déclarer saint, inscrire au catalogue des saints. ‖ (*fig.*) Approuver une chose, y applaudir. ‖ Qualifier une chose, la prendre pour ce qu'elle est.

CANORO, RA, *adj.* Mélodieux. Il se dit du chant de certains oiseaux et de ces oiseaux eux-mêmes.

***CANOSA**, *s. f.* (*géog.*) Canose : ville du royaume de Naples.

CANOSO, SA, *adj.* Chenu : qui a les cheveux blancs. ‖ (*fig.*) V. *Antiguo.*

CANSADAMÉNTE, *adv.* Importunément, ennuyeusement.

CANSADÍSIMO, MA, *adj. sup.* de *Cansado.*

CANSADO, *p. p.* V. *Cansar.* ‖ *adj.* Froid, ralenti, en parlant d'une balle ou de toute autre chose lancée qui perd de sa vitesse. ‖ Usé, émoussé, en parlant des gravures et des caractères d'imprimerie. ‖ Las, fatigué, rendu, harassé. ‖ (*fig.*) Lassé, ennuyé, importuné, assommé. ‖ (*id.*) Fatigant, lassant, assommant, ennuyeux.

CANSAMIENTO, *s. m.* (*v.*) V. *Cansancio.*

CANSANCIO, *s. m.* Lassitude, fatigue, abattement, soit qu'il ait ou non pour cause l'action et le travail.

CANSAR, *v. a.* Lasser, fatiguer, harasser. ‖ Ennuyer, importuner. ‖ Vener, chasser, courre une bête pour en attendrir la chair.

CANSARSE (*de, con, en*), *v. r.* Se fatiguer, se lasser, s'efforcer, être las. ‖ (*fig.*) Se rebuter, se fatiguer, se lasser, s'efforcer, s'ennuyer. ‖ *Cansarse en vano* : perdre son latin.

CANSERA, *s. f.* (*fam.*) Fatigue que cause un importun.

CANSO, SA, *adj.* (*v.*) V. *Cansado.* Il est encore usité dans la Vieille-Castille.

CANSOSO, SA, *adj.* (*v.*) V. *Cansado, molesto.*

CANTABLE, *adj. m. f.* Chantant : qui se chante aisément. ‖ V. *Patético.*

***CANTABRIA**, *s. f.* (*géog.*) Cantabrie : nom que les Romains donnaient à une contrée de l'Espagne.

CANTÁBRICO, CA, *adj.* Basque : de Biscaye. ‖ Cantabrique : de la Cantabrie.

CANTABRIO, IA, *adj.* (*v.*) V. *Cántabro.*

CÁNTABRO, *s. m.* Basque.

CANTADA, *s. f.* Cantate.

CANTADERA, *s. f.* (*v.*) V. *Cantora.*

CANTADO, *p. p.* V. *Cantar.* ‖ *¿ Lo he de decir cantado ó rezado?* (*fam.*) m'avez-vous entendu? de quelle manière faut-il que je vous le dise?

CANTADOR, *s. m.* (*v.*) V. *Cantor.*

CANTALETA, *s. f.* Bruit de voix et d'instrumens discords. ‖ Raillerie, brocard.

CANTANTE, *p. a.* (*v.*) V. *Cantar.* Qui chante.

CANTAR, *s. m.* (*fam.*) Couplet, cantique, chanson. ‖ *Cantar del pueblo :* pont-neuf, vaudeville. ‖ *Cantares :* le cantique des cantiques. ‖ *Cantares de gesta :* (*v.*) romances où l'on chantait les exploits des héros.

CANTAR, *v. a.* Chanter. ‖ (*poés.*) Chanter, louer, célébrer. ‖ Ramager, chanter, en parlant des oiseaux. ‖ (*fig. fam.*) Crier : faire un bruit aigre et perçant, en parlant d'un essieu, d'une roue, etc. ‖ (*fam.*) Publier, divulguer un secret. ‖ Accuser son point à certains jeux de cartes. ‖ *Cantar á saltos* : chevroter. ‖ *Cantar el grillo :* gresillonner. ‖ *Cantar la palinodia* : chanter la palinodie. ‖ *Cantar á la almohadilla :* (*fam.*) chanter sans accompagnement, en parlant d'une femme. ‖ *Cantar á libro abierto :* chanter à livre ouvert. ‖ *Cantar de plano :* avouer tout. ‖ *Cantar en el ansia :* avouer dans la torture. ‖ *Cantar la vitoria :* (*fig.*) chanter victoire. ‖ *Cantarle á uno la potra :* (*fig. fam.*) souffrir d'une hernie. ‖ *Cantar misa* : dire la première messe, en parlant d'un nouveau prêtre. ‖ *Esto es otro cantar :* (*fam.*) c'est une autre paire de manches.

CÁNTARA, *s. f.* Cruche. V. *Cántaro.* ‖ Mesure pour le vin, qui contient environ seize litres. ‖ Urne : vase à recevoir les billets pour tirer au sort.

CANTARCICO, ILLO, *s. m. dim.* de *Cantar.* ‖ Chansonnette.

CANTARCITO, *s. m. dim.* de *Cantar.* ‖ Chansonnette.

CANTARERA, *s. f* Endroit où l'on met les cruches remplies d'eau.

CANTARERO, *s. m.* (*v.*) V. *Alfarero.*

CANTÁRIDA, *s. f.* Cantharide : espèce de mouche odoriférante. ‖ Cantharides : cautère.

CANTARILLA, *s. f.* Cruchon : petite cruche.

CANTARILLO, *s. m. dim.* de *Cántaro.*

CANTARIN, *s. m.* (*fam.*) Chanteur éternel, fredonneur.

CANTARINA, *s. f.* Cantatrice : chanteuse, femme qui chante par état.

CÁNTARO, *s. m.* Cruche, seau. ‖ (*fig.*) Cruchée : ce qu'une cruche peut contenir. ‖ Mesure pour le vin, dont la contenance n'est point la même dans toutes les provinces. ‖ Urne : vase à recevoir les billets pour tirer au sort. ‖ *Un cántaro de agua :* une cruchée. ‖ *Llover á cántaros :* pleuvoir à seaux. ‖ *Entrar, estar en cántaro :* tirer au sort : (*fig.*) être sur les rangs pour un emploi, dignité, etc. ‖ *Tantas veces va el cántaro á la fuente que alguna se quiebra, ó que deja el asa ó la frente :* tant va la cruche à l'eau, qu'enfin elle se casse.

CANTATRIZ, *s. f.* Cantatrice : chanteuse. ‖ V. *Cantarina.*

CANTAZO, *s. m.* V. *Pedrada.*

CANTERA, *s. f.* Carrière : lieu d'où l'on tire la pierre. ‖ Marbrière : carrière de marbre. ‖ Meulière : carrière d'où l'on tire des pierres meulières. ‖ (*fig.*) Génie, talent, capacité. ‖ *Levantar ó mover una cantera :* (*fig. fam.*) exciter des discussions.

CANTERÍA, *s. f.* Art de tailler les pierres. ‖ Ouvrage de pierres de taille. ‖ (*v.*) V. *Cantera.* ‖ (*id.*) Quantité de pierres taillées.

* **CANTERITO**, *s. m.* Croûton, morceau de pain qui a plus de croûte que de mie.

CANTERO, *s. m.* Carrier : ouvrier qui tire la pierre des carrières. ‖ Tailleur de pierre. ‖ Croûton. V. *Canterito.* ‖ Angle, carne : extrémité d'un corps solide. ‖ Portion d'un champ. ‖ Louveur : celui qui louve.

CANTERON, *s. m.* (*inus.*) Grand angle d'un chanteau. V. *Cantero.*

CANTÍA, *s. f.* (*v.*) V. *Cuantía.*

CANTICA, *s. f.* (*v.*) V. *Cantar.*

CANTICAR, *v. a.* (*v.*) V. *Cantar.*

CANTICIO, *s. m.* (*fam.*) L'action de chanter fréquemment. ‖ *Canticio temblon :* chevrotement : cadence saccadée et tremblotante.

CÁNTICO, *s. m.* Cantique : chant d'action de grâces à la gloire de Dieu.

CANTIDAD, *s. f.* Quantité : tout ce qu'on peut mesurer ou nombrer. ‖ Quantité : multitude, abondance. ‖ Quantité : mesure des syllabes qu'on prononce longues ou brèves. ‖ *Cantidad discreta :* quantité discrète. ‖ *Cantidad continua :* quantité continue.

CANTIGA, *s. f.* (*v.*) V. *Cantar.*

CANTILENA, *s. f.* V. *Cantinela.*

CANTILLO, *s. m. dim.* de *Canto.*

CANTIMPLORA, *s. f.* Chante-pleure entonnoir à longue queue, percé de petits trous, dont on se sert pour faire couler du vin, etc. ‖ Vase pour faire rafraîchir les liqueurs. ‖ Siphon pour transvaser les liqueurs.

CANTINA, *s. f.* Cave. ‖ Pièce dans une maison où l'on garde l'eau pour boire. ‖ *Cantinas :* cantines : coffrets à compartimens pour porter en voyage des bouteilles, etc. ‖ Cantines : dans les places de guerre, lieux où l'on vend du vin et de la bière aux soldats.

CANTINELA, *s. f.* Chansonnette. ‖ Répétition ennuyeuse. ‖ Turelure : refrain de chanson.

CANTINERO, *s. m.* (*inus.*) Cantinier.

qui tient cantine. ‖ Sommelier : celui qui, dans une maison, est chargé du soin des liqueurs.

CANTIÑA, *s. f.* (*inus.*) V. *Cantar.*

* CANTITO, *s. m. dim.* de *Canto.* Pierrette. ‖ *Jugar á los cantitos* : jouer à la pierrette.

CANTITATIVO, VA, *adj.* (*v.*) V. *Cuantitativo.*

CANTIZAL, *s. m.* Terrain pierreux.

CANTO, *s. m.* V. *Piedra.* ‖ Jeu qui consiste à jeter une pierre d'un lieu déterminé : celui des joueurs qui la jette plus loin gagne la partie. ‖ Chant : élévation et inflexion de la voix sur différens tons avec modulation. ‖ Chant : division des poëmes épiques. ‖ Ramage : le chant des oiseaux. ‖ Bord, extrémité, angle. ‖ (*fig.*) Dos d'un couteau. ‖ Sorte de poëme héroïque très-court. ‖ Grosseur, épaisseur. ‖ (*And.*) Croûton. V. *Canterito.* ‖ (*v.*) V. *Cántico, salmo.* ‖ *Canto llano, canto gregoriano* : plain-chant, chant grégorien. ‖ *Canto de las aves* : chant des oiseaux. ‖ *Canto de órgano, canto figurado* : chant organisé : contre-point. ‖ *Canto, al canto* : (*v.*) à la veille, sur le point, au moment. ‖ *De canto* : de champ. ‖ *Con un canto á los pechos* : (*fam.*) très-volontiers, avec plaisir.

CANTON, *s. m.* V. *Esquina.*

CANTONADA, *s. f.* (*v.*) V. *Esquina.*

CANTONADO, *p. p.* V. *Cantonar.* ‖ *adj.* (*blas.*) Cantonné.

CANTONAR, *v. a.* (*inus.*) V. *Acantonar.*

CANTONEADO, *p. p.* V. *Cantonearse.*

CANTONEARSE, *v. r.* (*fam.*) V. *Contonearse.*

CANTONEO, *s. m.* (*fam.*) V. *Contoneo.*

CANTONERA, *s. f.* Cornière : équerre de fer attachée aux angles du coffre d'une presse d'imprimerie. ‖ Équerre de métal qu'on met aux angles des ouvrages de menuiserie. ‖ Raccrocheuse, coureuse, prostituée.

CANTONERO, RA, *adj.* (*v.*) Batteur de pavé.

CANTOR, RA, *s.* Chanteur : celui qui fait métier de chanter. ‖ Chantre : homme payé pour chanter à l'église. ‖ Compositeur de cantiques, de psaumes. ‖ (*boh.*) Celui qui avoue à la question.

* CANTORA, *s. f.* Cantatrice, chanteuse : qui fait métier de chanter.

* CANTORBERI, *s. m.* (*géog.*) Cantorbéry : ville d'Angleterre.

CANTORCILLO, *s. m. dim.* de *Cantor.*

CANTORÍA, *s. f.* (*v.*) Musique, chant.

CANTORRAL, *s. m.* Endroit pierreux.

CANTUESO, *s. m.* Stéchas : plante aromatique.

CANTURÍA, *s. f.* V. *Cantoría.*

CANTUSAR, *v. a.* (*v.*) V. *Engatusar.*

CANUDO, DA, *adj.* (*v.*) V. *Canoso.* (*v. fig.*) V. *Antiguo, anciano.*

* CÁNULA, *s. f.* (*chir.*) Canule.

CANUTILLO, *s. m.* Chalumeau : tuya de paille, de roseau, etc.

* CANUTO, *s. m.* (*n. p.*) Canut.

CAÑA, *s. f.* Roseau, canne : plante aquatique. ‖ Tuyau : tige de blé ou d'autres plantes quand elle est creuse. ‖ Canne : sorte de jonc dont on fait des bâtons. ‖ Galerie de mine. ‖ (*arch.*) Fût de colonne. ‖ (*fig.*) Roseau : homme faible, sans caractère. On le dit aussi de tout ce qui est faible. ‖ Moelle des os. ‖ *Caña del timon* : barre du gouvernail, manivelle. ‖ *Caña de Indias* : canne, jonc. ‖ *Caña del áncora* : stangue. ‖ *Caña de vaca* : savouret. ‖ *Caña de la media* : la partie du bas qui couvre le tibia. ‖ *Caña del pulmon* : (*anat.*) V. *Traquiarteria.* ‖ *Caña de pescar* : roseau, scion : bâton pour pêcher à la ligne. ‖ *Caña dulce ó de azúcar* : canne à sucre. ‖ *Es una linda, buena, brava caña de pescar* : (*fig. fam.*) c'est un bon oiseau, c'est un fin merle. ‖ *Cañas* : carrousel. ‖ *Hubo toros y cañas* : (*fig. fam.*) il y a eu de grands débats.

* CAÑA-CORTO, *s. m.* Balisier : espèce de canne d'Inde.

CAÑADA, *s. f.* Vallon, vallée, gorge : espace entre deux montagnes. ‖ Chemin pour les troupeaux de mérinos, à l'entrée et à la sortie des pâturages. ‖ *Ast. Ar.* Mesure pour le vin. ‖ *Cañada real.* V. *Cañada,* dans sa seconde acception.

CAÑADICA, ILLA, ITA, *s. f. dim.* de *Cañada.*

CAÑAFÍSTOLA, *s. f.* Casse : moelle qui est renfermée dans la gousse d'un arbre d'Égypte et des Indes. ‖ Cassie : espèce d'acacia.

CAÑAFÍSTOLO, *s. m.* Cassier : l'arbre qui porte la casse.

CAÑAFÍSTULA, *s. f.* V. *Cañafístola.*

CAÑAHEJA, *s. f.* Canneberge, cigüe plante.

CAÑAHERLA, *s. f.* V. *Cañaheja.*

CAÑAHIERLA, *s. f.* (*v.*) V. *Cañaheja*

CAÑAL, *s. m.* Égrilloir : claie de roseaux pour prendre du poisson. ‖ V. *Cañaveral.* ‖ Saignée : rigole pratiquée à une rivière. ‖ (*v.*) V. *Cañería.* ‖ (*id.*) Conduit d'eau souterrain.

CAÑALIEGA, *s. f.* (*v.*) V. *Cañal,* dans sa première acception.

CÁÑAMA, *s. f.* Répartition proportionnelle d'une taxe. ‖ V. *Casa.*

CAÑAMAR, *s. m.* Chènevière : champ semé de chanvre.

CAÑAMAZO, *s. m.* (*v.*) Carisel : toile d'emballage. ‖ Canevas : grosse toile claire sur laquelle on travaille en tapisserie. ‖ Étoupe de chanvre.

CAÑAMEÑO, ÑA, *adj.* (*inus.*) Fait avec du fil de chanvre.

CAÑAMIEL, *s. m.* V. *Caña dulce.*

CAÑAMIZA, *s. f.* Chènevotte. V. *Agramiza.*

CÁNAMO, *s. m.* Chanvre : plante qui porte le chènevis, et dont l'écorce sert à faire la filasse. ‖ Chanvre : filasse du chanvre. ‖ **Toile de chanvre.** ‖ (*poés.*) Quelques ouvrages faits avec du chanvre.

CAÑAMON, *s. m.* Chènevis : graine de chanvre.

CAÑAR, *s. m.* (*v.*) V. *Cañaveral.* ‖ V. *Cañal*, dans sa première acception.

CAÑAREJA, *s. f.* V. *Cañaheja.*

CAÑARIEGO, GA, *adj.* On le dit des bêtes à laine mortes en traversant les *cañadas.* V. ce mot.

CAÑARROYA, *s. f.* Apparitoir : plante.

CAÑAVERA, *s. f.* Roseau sauvage.

CAÑAVERAL, *s. m.* Cannaie : lieu planté de roseaux.

CAÑAVERAR, *v. a.* (*v.*) V. *Acañaverar.*

CAÑAVEREAR, *v. a.* V. *Acañaverear.*

CAÑAVERERÍA, *s. f.* (*v.*) Endroit où l'on vend des roseaux.

CAÑAVERERO, *s. m.* Vendeur de roseaux.

CAÑAZO, *s. m.* Coup de roseau ou de canne. ‖ *Dar cañazo* : (*fig. fam.*) surprendre, laisser triste, pensif, rêveur, en disant quelque chose.

***CAÑE**, *s. m.* Cagne : pâte faite en Italie avec la plus belle farine.

CAÑERÍA, *s. f.* Conduite d'eau, suite d'aqueducs. ‖ (*mar.*) Digues.

CAÑERLA, *s. f.* V. *Cañaheja.*

CAÑERO, *s. m.* V. *Fontanero.* ‖ Pêcheur à la ligne.

CAÑIERÍA, *s. f.* V. *Cañaheja* ou *cicuta.*

CAÑIERLA, *s. f.* (*v.*) V. *Cañaheja.*

CAÑILAVADO, DA, *adj.* On le dit d'un cheval, d'une mule, etc, qui a les jambes grêles.

CAÑILLA, *s. f.* *dim.* de *Caña.*

CAÑILLERA, *s. f.* Grève.

CAÑITA, *s. f.* *dim.* de *Caña.*

CAÑIVETE, *s. m.* (*v.*) Petit couteau.

CAÑIZA, *s. f.* Espèce de grosse toile.

CAÑIZAL, *s. m.* V. *Cañaveral.*

CAÑIZAR, *s. m.* V. *Cañaveral.*

CAÑIZO, *s. m.* Claie de roseaux pour divers usages.

CAÑO, *s. m.* Tube : tuyau. V. *Albañal.* ‖ Ruisseau : canal par où coule l'eau. ‖ Le tuyau et la quantité d'eau qui sort par le tuyau d'une fontaine. ‖ Cave où l'on met l'eau refroidir. ‖ Tuyau d'orgue. ‖ *Ar.* V. *Vivar.* ‖ Mine : chemin souterrain. V. *Mina.* ‖ *Caño de igriega* : fosse d'aisance.

CAÑOCAZO, *adj.* (*v.*) On le disait du lin rude et grossier.

CAÑON, *s. m.* Canon : pièce d'artillerie. ‖ **Canon** : partie des armes à feu où l'on met la charge. ‖ Tuyau. ‖ Manche ou pli d'un habit, et généralement tout ce qui a dans un habit la forme d'un tuyau. ‖ Plume naissante des oiseaux. ‖ La partie de la barbe ou des cheveux qui est plus proche de la racine. ‖ (*boh.*) Mauvais sujet, vagabond. ‖ *Cañon de chimenea* : tuyau de cheminée. ‖ *A boca de cañon* : à bout portant, à brûle pourpoint. ‖ *Cañones* : canons d'une embouchure de mors.

CAÑONAZO, *s. m. augm.* de *Cañon.* ‖ Coup de canon. ‖ *Andar á cañonazos* : faire péter le salpêtre.

CAÑONCICO, ILLO, ITO, *s. m. dim.* de *Cañon.*

CAÑONEADO, *p. p.* V. *Cañonear.*

CAÑONEAR, *v. a.* Canonner : battre à coups de canon. V. *Acañonear.*

CAÑONEO, *s. m.* Canonnade.

CAÑONERA, *s. f.* Canonnière : ouverture dans un mur pour y mettre des canons. ‖ Canonnière : tente où reposent les canonniers. ‖ Canonnière, meurtrière.

CAÑONERÍA, *s. f.* Jeu d'orgue.

CAÑONERO, RA, *adj.* Canonnière, en parlant d'une embarcation.

CAÑUCELA, *s. f.* Roseau, canne mince.

CANUELA, *s. f.* *dim.* de *Caña.*

CAÑUTAZO, *s. m.* (*pop.*) Rapport secret.

CAÑUTERÍA, *s. f.* V. *Cañonería.*

CAÑUTILLO, *s. m.* *dim.* de *Cañutillo.* ‖ Cannetille : filet d'or ou d'argent tortillé. ‖ Jais.

CAÑUTO, *s. m.* Portion de roseau comprise entre deux nœuds. ‖ Tuyau, tube ou canal de métal, de bois, de terre cuite, etc. ‖ *Ar.* V. *Alfiletera.* ‖ (*fig. inus.*) V. *Cañutazo, soplo, soplon.* ‖ *Cañuto de geringa* : canule.

CAOBA, *s. f.* Acajou : arbre.

CAÓBANA, *s. f.* V. *Caoba.*

CÁOS, *s. m.* Chaos : confusion de la nature avant la création. ‖ (*fig.*) Chaos : toute sorte de confusion.

CAOSTRA, *s. f.* (*v.*) V. *Claustro.*

CAPA, *s. f.* Manteau : vêtement sans manches qu'on porte par-dessus l'habit. ‖ Manteau de religieux. ‖ Mantelure : poil du dos d'un chien, quand il est d'une autre couleur que celui des autres parties du corps. ‖ Lit : couche d'une chose étendue sur une autre. ‖ Plateure. ‖ (*mar.*) Cape : voile du grand mât. ‖ Enduit, couche de chaux, de plâtre, etc. ‖ (*fig.*) Ombre, manteau, faux semblant. ‖ Enveloppe, couverture. ‖ Pelage : couleur de la peau d'un cheval. ‖ Quadrupède de l'Amérique méridionale. ‖ (*fig.*) V. *Candal.* ‖ (*v.*) Manteau : plumes qui couvrent le dos d'un oiseau. ‖ (*boh.*) V. *Noche.* ‖ *Capa de coro* : domino, chape, manteau de chœur. ‖ *Capa pluvial* : chape. ‖ *Capa aguadera* : manteau pour la pluie. ‖ *Capa consistorial* : *capa magna* : chape d'évêque. ‖ *Capa del cielo* :

(*fig.*) voûte, cape du ciel. ‖ *Capa de rey:* (*v.*) sorte de toile. ‖ *Capa rota:* (*fig. fam.*) envoyé secret, chargé incognito d'une affaire. ‖ *Dar una segunda capa:* renduire. ‖ *Andar ó ir de capa caida:* (*fig. fam.*) déchoir de sa fortune, de son crédit, de son pouvoir, etc. ‖ *Cada uno puede hacer de su capa un sayo:* (*fam.*) chacun fait ce que bon lui semble. ‖ *De capa y gorra:* en négligé, librement, familièrement. ‖ *Defender alguna persona ó cosa á capa y espada:* (*fig. fam.*) défendre à toute outrance. ‖ *Defender uno su capa:* (*fig. fam.*) défendre ses droits. ‖ *De so capa:* sourdement, secrètement, en cachette. ‖ *Estarse á la capa:* (*fig.*) attendre une occasion favorable. ‖ *Estar, ponerse, esperar á la capa:* (*mar.*) se tenir à la cape. ‖ *Gente de capa parda:* campagnard, paysan, laboureur. ‖ *Hombre de buena capa:* personne qui a une bonne mine: honnête homme. ‖ *Hombre ó gente de capa negra:* (*v.*) personne honnête de la ville. ‖ *Ministro de capa y espada:* conseiller non gradué qui siége l'épée au côté. ‖ *No tener uno mas que la capa en el hombro:* (*fig. fam.*) n'avoir que la cape et l'épée, être dans la misère, sans biens ni ressources. ‖ *Ser capa de maldades, de ladrones, picaros, etc.:* (*fig. fam.*) protéger, favoriser des coquins: cacher leurs friponneries. ‖ *Quitarse la capa:* se dépouiller mutuellement au jeu. ‖ *Tirar á uno de la capa:* avertir quelqu'un d'un défaut, d'un vice, en secret. ‖ *Tener su capa en el hombro:* mener une vie oisive, être un vagabond.

CAPACEADO, *p. p.* V. *Capacear.*

CAPACEAR, *v. n.* (*v.*) *Ar.* Donner des coups de manteau.

CAPACETE, *s. m.* Morion, cabasset, sorte de casque.

CAPACHA, *s. f.* V. *Capacho.* ‖ Ordre de la charité ou de Saint-Jean-de-Dieu.

CAPACHAZO, *s. m.* Coup donné avec un cabas.

CAPACHERO, *s. m.* Celui qui porte quelque chose dans des cabas d'un lieu à un autre.

CAPACHO, *s. m.* Cabas: panier de jonc ou de palmier à mettre du fruit. ‖ Cabas de cuir ou de grosse toile pour transporter du mortier. ‖ Cabas rond pour transporter des olives. ‖ Religieux de la charité. ‖ Sorte de hibou.

* CAPACHO, *s. m.* (*géog.*) Capaccio: ville de Naples.

CAPACIDAD, *s. f.* Capacité, contenance, largeur, profondeur, étendue. ‖ (*fig.*) Capacité, habileté, suffisance. ‖ (*id.*) Moyen, opportunité, lieu, temps, occasion favorable. ‖ *Capacidad para ser elegido:* éligibilité.

CAPACÍSIMAMENTE, *adv. sup.* de *Capazmente.*

CAPACÍSIMO, MA, *adj. sup.* de *Capaz.*

CAPADA, *s. f.* (*fam.*) Ce qu'on peut faire tenir dans le pan d'un manteau mis sur les épaules. ‖ (*v.*) V. *Alondra.*

CAPADILLO, *s. m.* (*v.*) Jeu de cartes. V. *Chilindron.*

CAPADO, *p. p.* V. *Capar.*

* CAPADOCIA, *s. f.* (*geog.*) Cappadoce: province d'Asie.

* CAPADOCIO, CIA, *adj.* De Cappadoce.

CAPADOR, *s. m.* Châtreur.

CAPADURA, *s. f.* Castration.

CAPAR, *v. a.* Châtrer, bistourner, émasculer. ‖ (*fig. fam.*) Écorner: diminuer les priviléges, l'autorité, etc. ‖ *Capar un gallo:* chaponner.

CAPARAZON, *s. m.* Caparaçon: sorte de couverture qu'on met sur les chevaux. ‖ Squelette d'oiseau dont on a retranché les membres. ‖ Couverture, enveloppe. ‖ Cabas dans lequel on donne à manger aux chevaux.

CAPARRA, *s. f. Ar.* V. *Garrapata.* ‖ (*inus.*) Arrhes qu'on donne en concluant un marché. ‖ *Ar.* V. *Alcaparra.*

CAPARRILLA, *s. f. dim.* de *Caparra.*

CAPARRON, *s. m.* (*v.*) Bouton, bourgeon, œil de vigne.

CAPARROS, *s. m. Ar.* V. *Caparrosa.*

CAPARROSA, *s. f.* Couperose, atramentaire.

CAPATAZ, *s. m.* Contre-maître, chasse-avant: inspecteur des ouvriers d'une manufacture. ‖ Chef de meute. ‖ Maître-valet d'une ferme. ‖ Chef, directeur des monnayeurs.

CAPAZ (*de, para*), *adj. m. f.* Capable: qui a les qualités requises. ‖ Capable. On le dit des choses selon leur largeur et profondeur. ‖ Capable, habile, suffisant, instruit, intelligent. ‖ Spacieux, ample, suffisant, étendu, en parlant des lieux.

CAPAZA, *s. f. Ar.* V. *Capacho.*

CAPAZMENTE, *adv.* Capablement: avec capacité.

CAPAZO, *s. m.* Panier de sparte.

CAPAZON, *s. m. augm.* de *Capazo.*

CAPCION, *s. f.* (*v.*) V. *Captura.*

CAPCIONAR, *v. a.* (*v.*) V. *Prender.*

CAPCIOSAMENTE, *adv.* Captieusement.

CAPCIOSO, SA, *adj.* Captieux: qui tend à induire en erreur.

CAPEADO, *p. p.* V. *Capear.*

CAPEADOR, *s. m.* Filou qui vole des manteaux.

CAPEAR, *v. a.* (*mar.*) Capéer: mettre un vaisseau à la cape. ‖ Voler des manteaux. ‖ Dans les courses, c'est esquiver le taureau en le distrayant avec un petit manteau.

* CAPELA, *s. f.* (*géog.*) Capelle: ville dans l'archevêché de Trèves.

CAPELARDENTE, *s. f.* V. *Capilla ardiente.*

CAPELLADA, *s. f.* Morceau de cuir que

le cavetier ajoute à l'empeigne d'un soulier pour le raccommoder.

CAPELLAN, *s. m.* Chapelain : bénéficier titulaire d'une chapelle. ‖ Chapelain, aumônier : prêtre payé pour dire la messe dans une chapelle particulière. ‖ *Capellan de altar* : prêtre qui chante la messe dans la chapelle du roi. ‖ *Capellan de coro* : chantre : prêtre gagé pour chanter dans une église. ‖ *Capellan de honor* : prêtre, officier du roi, qui dit la messe au roi, à la reine, etc. ‖ *Capellan mayor* : premier chantre. Celui qui dirige les autres chantres. ‖ *Capellan mayor del rey* : dignité annexée à l'archevêché de Saint-Jacques en Espagne. ‖ Prélat qui a la juridiction ecclésiastique dans la maison du roi. ‖ *Capellan real* : chapelain nommé par le roi à quelqu'une des églises royales. ‖ *Capellan mayor de los egércitos* : vicaire général de l'armée.

CAPELLANÍA, *s. f.* Chapellenie : bénéfice d'un chapelain.

CAPELLAR, *s. m.* Espèce de manteau.

CAPELLINA, *s. f.* Casque : armure de tête. ‖ (*v.*) Bonnet, capuchon que portaient les paysans. ‖ (*v.*) Cavalier qui portait un casque.

CAPELO, *s. m.* (*v.*) Chapeau. ‖ Chapeau rouge que portent les cardinaux. ‖ (*fig.*) Dignité de cardinal. ‖ Droit que l'état ecclésiastique payait autrefois aux évêques.

CAPEO, *s. m.* Dans les courses de taureaux, c'est la feinte que l'homme fait avec son manteau pour esquiver les coups. ‖ Course où l'on fait entrer des bœufs au lieu de taureaux, et où il n'est permis de jouer qu'avec le manteau.

CAPEON, *s. m.* Bœuf qui sert à la course en place de taureau.

CAPERO, *s. m.* Chantre : chapier qui aide le prêtre qui officie.

***CAPEROLES**, *s. m. pl.* (*mar.*) Plats-bords, crouchauts : appui ou garde-fou qui règne à l'entour du pont ou sur la lisse du vibord d'un vaisseau.

CAPERUCETA, ILLA, *s. f.* (*inus.*) *dim.* de *Caperuza*.

CAPERUZA, *s. f.* Chaperon, capelesche, coqueluche. ‖ *Dar en caperuza* : (*fig. fam.*) nuire, frustrer.

CAPERUZON, *s. m. augm.* de *Caperuza*. ‖ Coqueluchon, chaperon, capuchon.

CAPIALZADO, *s. m.* (*arch.*) Voussoir, vousseau, voussure, courbure, élévation d'une voûte, ce qui en forme le cintre. Il se dit des portes et des fenêtres.

CAPICHOLA, *s. f.* (*v.*) Sorte d'étoffe de soie.

CAPICHOLADO, DA, *adj.* (*v.*) Qui ressemble à l'étoffe de soie nommée *capichola*.

CAPIELLA, *s. f.* (*v.*) V. *Capilla*.

CAPIELLO, *s. m.* V. *Capillo*.

CAPIGORRISTA, *s. m.* (*pop.*) V. *Capigorron*.

CAPIGORRON, *s. m.* (*fam.*) Oisif, vagabond. ‖ Clerc qui a reçu les quatre ordres mineurs, et ne veut pas recevoir les majeurs.

CAPILAR, *adj. m. f.* (*anat.*) Capillaire : délié comme des cheveux. On le dit des tubes de verre qu'on emploie à faire des thermomètres, et des vaisseaux très-déliés du corps d'un animal.

CAPILLA, *s. f.* Chapelle : petit édifice consacré à Dieu ou à un saint. ‖ Chapelle : lieu d'une église ou d'une maison où l'on dit la messe. ‖ Chapelle portative pour dire la messe aux soldats quand ils sont en campagne. ‖ Chœur : troupe de musiciens qui chantent dans une église. ‖ Toute l'argenterie d'une chapelle. ‖ Capuchon, capuce : partie de l'habit d'un religieux qui lui couvre la tête. ‖ Moine, religieux. ‖ Communauté de chapelains. ‖ Assemblée d'étudians d'un collége. ‖ La première feuille d'un ouvrage qui sort de la presse. ‖ (*v. bot.*) Capsule, enveloppe de la graine. ‖ *Capilla ardiente* : chapelle ardente : cierges, appareil funèbre qui environne le corps d'un défunt. ‖ *Capilla mayor* : sanctuaire : endroit de l'église où est le maître hôtel. ‖ *Capilla negra* : sorte de grive : oiseau. ‖ *Capilla real* : chapelle du roi. ‖ *Estar en la capilla*. Il se dit d'un criminel auquel on donne trois jours de grâce pour se préparer à la mort.

CAPILLADA, *s. f.* *Mur.* Ce qu'on peut mettre dans un capuchon.

CAPILLEJA, *s. f.* *dim.* de *Capilla*. ‖ (*v.*) V. *Caperuceta, caperucilla*.

CAPILLEJO, *s. m.* *dim.* de *Capillo*. ‖ Espèce de coiffure. ‖ Écheveau de soie torse pour coudre.

CAPILLER, *s. m.* Sacristain : gardien d'une chapelle.

CAPILLERO, *s. m.* V. *Capiller*.

CAPILLETA, *s. f.* (*v.*) *dim.* de *Capilla*. ‖ Niche en forme de chapelle. ‖ Espèce de camail que portaient les chevaliers de Calatrave.

CAPILLITA, *s. f.* *dim.* de *Capilla*.

CAPILLO, *s. m.* Chaperon : coiffe de cuir dont on couvre les yeux de l'oiseau de proie. ‖ Fleur en bouton. ‖ V. *Capullo*. ‖ Filet pour prendre des lapins. ‖ Filtre de toile pour passer la cire fondue. ‖ Calotte. ‖ Têtière : béguin, bonnet d'enfans. ‖ Bonnet de nuit. ‖ Chrémeau : petit bonnet que les chrétiens mettent après l'onction du chrême. ‖ Droit qu'on paie à l'église pour fournir le chrémeau dans un baptême. ‖ Pièce de cuir qu'on met en dedans à la pointe d'un soulier pour la renforcer. V. *Rocadero, rocador*. ‖ (*v.*) Capuchon qui couvrait la tête et servait de voile aux paysannes et aux dames. ‖ (*v.*) Toile dont on couvrait l'offrande à l'église. ‖ *Capillo de hierro*. V. *Capacete*. ‖ *Seda de todo capillo* : soie qui contient de la bourre.

CAPILLUDO, DA, *adj.* (*inus.*) Qui ressemble à un capuchon de moine.

CAPINGOT, *s. m.* Espèce de surtout ou de redingotte.

CAPIRON, *s. m.* (*v.*) Ce qui couvre la tête.

CAPIROTADA, *s. f.* Capilotade : sorte de ragoût fait avec des œufs, des herbes et de l'ail.

*CAPIROTAZO, *s. m.* Chiquenaude : coup donné sur le nez avec un doigt de la main.

CAPIROTE, *s. m.* Chaperon. V. *Caperuza.* ‖ Espèce de capuchon carré que portent les écoliers militaires de Salamanque. ‖ Cône renversé que les flagellans se mettent sur la tête pour relever le capuchon dont ils se couvrent la figure. ‖ Chaperon dont on couvre les yeux de l'oiseau de proie. V. *Capillo.* ‖ V. *Papirote.* ‖ *Capirote de colmena :* terrine ou panier conique dont on couvre les ruches. ‖ *Tonto de capirote :* (*fig.*) bête comme une oie.

CAPIROTERA, *s. f.* (*v.*) V. *Caperuza, capirote.*

CAPIROTERO, *adj. m.* Qui s'applique à l'oiseau de proie habitué au chaperon.

CAPISAYO, *s. m.* Cape : ancien manteau à capuchon.

CAPISCOL, *s. m.* Chantre : dignitaire d'une cathédrale : celui qui dirige le chant. V. *Chantre* ou *sochantre.* ‖ (*boh.*) Un coq.

CAPISCOLÍA, *s. f.* Chantrerie : bénéfice de chantre.

CAPITA, *s. f. dim* de *Capa.*

CAPITACION, *s. f.* Capitation : taxe par tête.

CAPITAL, *adj. m. f.* Capital : qui appartient à la tête. ‖ Principal, grave, remarquable, grand. ‖ *Letra capital :* lettre capitale, majuscule. ‖ *Enemigo capital :* ennemi capital. ‖ *Error capital :* faute capitale. ‖ *Pena capital :* peine capitale. ‖ *Pecados ó vicios capitales :* péchés, vices capitaux.

CAPITAL, *s. m.* Capital : fonds, somme d'argent qu'on possède. ‖ Capital : principal d'une dette, d'une rente. ‖ Capital : fonds, valeur disponible. ‖ Capitale : ville principale d'un état, d'une province. ‖ (*v.*) V. *Capitulo.* ‖ (*v.*) V. *Cabildo.*

*CAPITALÍSTA, *s. m.* Capitaliste : qui possède de fortes sommes d'argent.

CAPITALIZACION, *s. f.* Capitalisation : l'action de capitaliser.

CAPITALIZADO, *p. p.* V. *Capitalizar.*

CAPITALIZAR, *v. a.* Capitaliser : réduire des rentes, revenus, etc. en capitaux.

CAPITALMENTE, *adv.* Grièvement, mortellement.

CAPITAN, *s. m.* (*mil.*) Capitaine : chef, commandant d'une compagnie. ‖ Capitaine, général, chef : commandant en chef. ‖ *Capitan bajá :* pacha. ‖ *Capitan de cincuenta :* cinquantenier. ‖ *Capitan de carros en campaña :* vaguemestre. ‖ *Capitan de salteadores*, ou *de bandoleros :* capitaine, chef de voleurs. ‖ *Capitan á guerra :* gouverneur, préfet ou maire qui a la faculté d'exercer les fonctions de commandant militaire en cas de besoin. ‖ *Capitan de bandera :* officier de marine après l'amiral. ‖ *Capitan de batallon :* capitaine de marine qui commande une compagnie. ‖ *Capitan de fragata :* capitaine de frégate : lieutenant colonel dans les troupes de terre. ‖ *Capitan de guardias de corps :* capitaine des gardes du corps : officier commandant après le roi. ‖ *Capitan de llaves :* capitaine des portes : officier qui a les clefs d'une place d'armes. ‖ *Capitan del puerto :* capitaine de port : celui qui commande dans un port. ‖ *Capitan de maestranza :* commandant d'un arsenal. ‖ *Capitan de mar y guerra :* capitaine d'un vaisseau de guerre. ‖ *Capitan de navio :* capitaine de vaisseau : colonel dans les troupes de terre. ‖ *Capitan general :* général en chef. ‖ *Capitan mayor :* (*v.*) V. *Capitan general.* ‖ *Capitan de lampazo :* (*mar.*) matelot préposé au nettoyage du navire.

CAPITANA, *s. f.* Vaisseau de guerre monté par l'amiral : vaisseau amiral.

*CAPITANATA, *s. f.* (*géog.*) Capitanate : province du royaume de Naples.

CAPITANAZO, *s. m.* (*fam.*) Grand capitaine.

CAPITANEADO, *p. p.* V. *Capitanear.*

CAPITANEAR, *v. a.* Commander des troupes. ‖ Guider, conduire plusieurs personnes, être à leur tête par un motif quelconque.

CAPITANÍA, *s. f.* Capitainerie : charge, grade de capitaine. ‖ Compagnie de soldats avec leur capitaine et bas officiers. ‖ V. *Gobierno militar.* ‖ (*v.*) V. *Señorio.*

CAPITEL, *s. m.* Chapiteau : partie du haut de la colonne qui pose sur le fût. ‖ V. *Chapitel.*

CAPITOL, *s. m.* (*v.*) V. *Capítulo, cabildo.*

CAPITOLINO, NA, *adj.* Capitolin : qui appartient au Capitole.

CAPITOLIO, *s. m.* Capitole : ancien temple de Rome consacré à Jupiter. ‖ (*fig.*) Édifice grand, majestueux.

CAPITON, *s. m.* Meunier : poisson.

CAPITOSO, SA, *adj.* (*v.*) Têtu, entêté.

CAPÍTULA, *s. f.* Capitule : petite leçon que disent les chrétiens après certains offices.

CAPITULACION, *s. f.* Capitulation : traité pour la reddition d'une place. ‖ *Capitulaciones, pl.* Clauses, articles d'un contrat de mariage.

CAPITULADO, *p. p.* V. *Capitular.* ‖ *adj.* (*v.*) Résumé, abrégé.

CAPITULANTE, *p. a.* V. *Capitular.* Qui capitule. ‖ *adj.* Capitulant : qui a voix

dans un chapitre, dans une assemblée. ‖ (*id.*) V. *Capitular.*

CAPITULAR, *adj. m. f.* Capitulaire : qui appartient à un chapitre de chanoines ou de religieux. ‖ *Casas capitulares* : hôtel-de-ville, maison-de-ville, maison commune.

CAPITULAR, *s. m.* Celui qui a voix dans un chapitre ou dans une assemblée quelconque.

CAPITULAR (*con*), *v. a.* Capituler : parlementer : traiter de la reddition d'une place. ‖ Traiter, convenir, concerter, venir à un accommodement. ‖ (*de*) Accuser, charger un fonctionnaire public, déposer contre lui. On le dit des gouverneurs et des corrégidors. ‖ Chanter les capitules de l'office ecclésiastique.

CAPITULARIO, *s. m.* Livre qui contient les capitules que les prêtres chantent au chœur. ‖ *Capitularios*, *pl.* Capitulaires. On le dit de certaines lois publiées par Charlemagne.

CAPITULARMENTE, *adv.* Capitulairement : en chapitre.

CAPÍTULO, *s. m.* Chapitre : assemblée de religieux. ‖ Chapitre : assemblée de chanoines. V. *Cabildo.* ‖ Assemblée, audience des officiers municipaux. V. *Cabildo secular.* ‖ Chapitre, chef : division d'un livre, d'un compte. ‖ Chapitre : sujet, matière. ‖ Accusation, déposition, charge. ‖ *Dar un capitulo* : (*fig.*) faire une semonce, une réprimande. ‖ *Ganar ó perder capitulo* : (*fig. fam.*) obtenir ou perdre ce qu'on demande, ce qu'on dispute. ‖ *Capitulos matrimoniales* : articles d'un contrat de mariage.

***CAPIVAR**, *s. m.* Cabiai : animal.

CAPNOMANTE, *s. m.* (*v.*) Celui qui devine par la fumée.

CAPO, *s. m.* (*v.*) V. *Cabo, extremo.*

***CAPOCA**, *s. m.* Capoc : coton grossier.

CAPOLADO, *p. p.* V. *Capolar.* ‖ *s. m.* V. *Picadillo.*

CAPOLAR, *v. a.* (*v.*) Morceler : mettre en pièces, en morceaux. ‖ *Ast.* Hacher de la viande. ‖ *Mur.* Décapiter.

CAPON, *s. m.* Chapon, coq châtré. ‖ Châtré, coupé : tout animal auquel on a ôté les testicules. ‖ Castrat : homme qu'on a fait châtrer dans son enfance pour lui conserver la voix des enfans. ‖ Chiquenaude. V. *Capirotazo.* ‖ *Gal.* Fagot de sarmens pour allumer le feu. ‖ *Capon de galera* : ragoût ou soupe de biscuit avec de l'huile, du vinaigre et de l'ail. V. *Gazpacho.* ‖ *Capon de leche* : chapon gras.

CAPONA, *adj. f.* Ex. : *Llave capona.* On appelle ainsi la clef d'un chevalier de la clef-dorée qui n'est pas en exercice dans le palais du roi.

CAPONAR, *v. a. Manch.* Lever la vigne : relever et attacher les sarmens au cep pour qu'ils n'embarrassent pas le laboureur. ‖ (*v.*) V. *Capar.*

***CAPONCILLO**, *s. m. dim.* de *Capon.* Chaponneau : jeune chapon.

CAPONERA, *s. f.* Caponnière : logement de soldats au fond d'un fossé sec, d'où ils tirent à couvert : communication, passage ouvert par un fossé. ‖ Chaponnière : ustensile de cuisine. ‖ Mue : cage ou lieu obscur où l'on tient les chapons pour les engraisser. ‖ (*fig. fam.*) Pays de Cocagne : maison, endroit où quelqu'un trouve ses aises sans rien dépenser. ‖ *Estar metido en caponera* : (*fig. fam.*) être en cage, être en prison.

***CAPOQUERO**, *s. m.* Capoquier : arbre du coton.

CAPORAL, *s. m.* Chef, garde, maître-valet. ‖ (*v.*) V. *Cabo de escuadra.* ‖ (*boh.*) Le coq. ‖ *adj.* (*v.*) V. *Capital, principal.*

CAPOTA, *s. f.* Chardon à carder les draps et les couvertures.

CAPOTE, *s. m.* Manteau. V. *Capa.* ‖ Dévole : terme du jeu de cartes opposé à vole. ‖ Capot : toutes les levées à un jeu de cartes. ‖ (*fig. fam.*) Moue : geste qui annonce la mauvaise humeur. ‖ (*fig. fam.*) Nuage : ombre qui cache le sommet des montagnes. ‖ *Capote de dos faldas.* V. *Capotillo de dos faldas.* ‖ *Capote de monte* : manteau court et fermé. ‖ *Llevar capote* : (*fig. fam.*) être capot : perdre toutes les levées en jouant aux cartes. ‖ *Dar capote* : (*fig. fam.*) faire capot : faire toutes les levées en jouant aux cartes. ‖ (*id.*) Manger la part des autres. ‖ *A mi capote*, ou *para mi capote* : (*fam.*) V. *A mi modo de entender.*

CAPOTERO, *s. m.* (*v.*) Tailleur qui faisait des manteaux.

CAPOTILLO, *s. m.* (*v.*) Mantelet : manteau court et léger que portent les femmes. ‖ (*v.*) Manteau court que portaient les hommes. ‖ *Capotillo de dos haldas*, ou *de dos faldas* : espèce de manteau court, ouvert par les côtés, imitant la chasuble.

CAPOTON, *s. m. augm.* de *Capote.* ‖ Sarrau : souquepille de paysan, de roulier, de soldat.

CAPOTUDO, DA, *adj.* (*inus.*) V. *Ceñudo.*

CAPRICHO, *s. m.* Caprice, fantaisie : idée, goût, volonté déraisonnable. ‖ (*peint.*) Caprice, fantaisie : conception, imagination. ‖ Boutade : saillie d'esprit ou d'humeur. ‖ *Capricho de la naturaleza* : jeu de la nature. ‖ *Hombre de capricho* : homme à caprices, original. V. *Caprichudo.*

CAPRICHOSAMENTE, *adv.* Capricieusement, bizarrement.

CAPRICHOSÍSIMAMENTE, *adv. sup.* de *Caprichosamente.*

CAPRICHOSO, SA, *adj.* Capricieux, bizarre, fantasque. ‖ (*peint.*) Qui a de l'imagination.

CAPRICHUDO, DA, *adj.* V. *Caprichoso.*

CAPRICORNIO, *s. m.* (*astr.*) Capricorne : un des douze signes du zodiaque.

CAPRINO, NA, *adj.* (*poés.*) V. *Cabrino.*

* **CÁPSULA**, *s. f.* (*bot.*) Capsule : fruit sec qui renferme une ou plusieurs graines adhérentes au péricarpe. ‖ (*chim.*) Capsule : vase de porcelaine ou de verre pour évaporer.

* **CAPSULAR**, *adj. m. f.* (*bot.*) Capsulaire : qui forme une capsule.

* **CAPTACION**, *s. f.* Captation : l'action de capter.

CAPTADO, *p. p.* V. *Captar.*

CAPTADOR, RA, *s.* Captateur.

CAPTAR, *v. a.* Capter : chercher à obtenir, par insinuation, les suffrages. ‖ (*fig.*) Ravir, charmer, transporter d'admiration ou de joie.

* **CAPTATORIO**, RIA, *adj.* Captatoire : obtenu par captation.

CAPTENENCIA, *s. f.* (*v.*) Conservation, protection, défense.

CAPTENER, *v. a.* (*v.*) Conserver, protéger, défendre.

CAPTIVADOR, *s. m.* (*v.*) V. *Cautivador.*

CAPTIVANTE, *p. a.* (*v.*) V. *Captivar.* Captivant : qui captive.

CAPTIVAR, *v. a.* (*v.*) V. *Cautivar.*

CAPTIVERIO, *s. m.* (*v.*) V. *Cautiverio.*

CAPTIVIDAD, *s. f.* (*v.*) V. *Cautividad.* ‖ (*id.*) V. *Conquista.*

CAPTIVO, VA, *s.* V. *Cautivo.* ‖ (*v.*) V. *Cautiverio.*

CAPTIVO, VA, *adj.* (*v.*) Malheureux.

CAPTURA, *s. f.* (*prat.*) Capture : prise de corps.

CAPTURAR, *v. a.* (*v. prat.*) Capturer : faire une capture.

* **CAPUA**, *s. f.* (*géog.*) Capoue : ville du royaume de Naples.

CAPUCHA, *s. f.* (*impr.*) Accent circonflexe. ‖ Capuchon de manteau de femmes. V. *Capucho.*

CAPUCHINA, *s. f.* Capucine : religieuse de l'ordre de Saint-François. ‖ Capucine : plante et fleur.

CAPUCHINO, *s. m.* Capucin : religieux de l'ordre de Saint-François.

CAPUCHINO, NA, *adj.* Qui appartient à l'ordre des capucins.

CAPUCHO, *s. m.* Coqueluche, capuchon. ‖ (*v.*) Cocon de ver à soie.

* **CAPUCHON**, *s. m.* Capeluchon.

CAPULLITO, *s. m. dim.* de *Capullo.*

CAPULLO, *s. m.* Coque, cocon : enveloppe du ver à soie et autres insectes. ‖ Paquet de lin noué en forme de cocon. ‖ Bouton de fleur, et surtout celui de la rose. ‖ Fleuret, étoffe de filoselle. ‖ Enveloppe de gland.

* **CAPUT-MORTUUM**, *s. m.* (*chim.*) Caput-mortuum, tête-morte : résidu d'un corps qui a été distillé.

CAPUZ, *s. m.* V. *Chapuz.* ‖ (*v.*) Capuchon. ‖ Manteau de deuil. ‖ (*v.*) Manteau qu'on portait les jours de cérémonie. ‖ *Capuz de la noche* : le voile de la nuit.

CAPUZADO, *p. p.* V. *Capuzar.*

CAPUZAR, *v. a.* V. *Chapuzar.*

* **CAQUÉTICO**, CA, *adj.* et *s.* Cachectique : d'une mauvaise constitution.

* **CAQUEXIA**, *s. f.* Cachexie : mauvaise habitude du corps.

CAR, *adv.* (*v.*) V. *Porque.*

CARA, *s. f.* Visage, figure : face de l'homme. V. *Semblante.* ‖ Visage, mine : l'air du visage. ‖ Sens : côté d'une chose. V. *Fachada, frente.* ‖ Endroit : beau côté d'une étoffe. V. *Haz.* ‖ Pile : côté d'une pièce où sont les armes du prince. ‖ Espèce de sucre. ‖ (*astr.*) Chara : constellation sous la queue de la Grande-Ourse. ‖ (*fig. inus.*) Présence d'une personne. ‖ *Cara a cara* : face à face. ‖ *Cara apedreada* : figure grelée, marquée de petite vérole. ‖ *Cara de acelga* : (*fam.*) figure pâle. ‖ *Cara de pascua* : figure agréable, riante. ‖ *Cara de pocos amigos* : homme de mauvaise mine, de mauvais caractère. ‖ *Cara de una fruta* : le dessus d'un fruit. ‖ *Cara miserable* : chiche face. ‖ *Cara de rallo.* V. *Cara apedreada.* ‖ *Cara de risa.* V. *Cara de pascua.* ‖ *Cara de baqueta* : effronté, éhonté, impudent. ‖ *Cara de vinagre.* V. *Cara de pocos amigos.* ‖ *Cara empedrada.* V. *Cara apedreada.* ‖ *A cara descubierta* : ouvertement, en présence de tout le monde. ‖ *Andar, ir con la cara descubierta* : aller tête levée. ‖ *A primera cara.* V. *A primera vista.* ‖ *Engañar cara á cara* : affronter. ‖ *Por su buena cara* : pour ses beaux yeux. ‖ *Dar á alguno con las puertas en la cara* : (*fig.*) fermer à quelqu'un la porte au nez ou sur le nez. ‖ *Dar en cara* : (*fig.*) reprocher. ‖ *De cara.* V. *En frente.* ‖ *Hombre de dos caras* : (*fig.*) homme à deux faces, double et faux. ‖ *La cara se lo dice, en la cara se le conoce* : (*fam.*) sa figure parle. ‖ *Hacer cara* : tenir tête. ‖ *Huir la cara* : refuser. ‖ *Lavar la cara á alguno* : flatter. ‖ *No haber visto la cara al enemigo* : n'avoir jamais vu le feu. ‖ *No sabe donde tiene la cara* : il ne connaît pas sa main gauche d'avec sa main droite. ‖ *No tener cara para decir una cosa* : n'avoir pas le courage de dire une chose. ‖ *No volver la cara atras* : ne point démordre, ne point se désister. ‖ *Sacar la cara por alguno* : défendre hautement quelqu'un, prendre sa défense. ‖ *Salirle á uno á la cara alguna cosa* : rougir d'une action, d'une parole, etc. ‖ *Volver á la cara las injurias*, etc. : rendre injure pour injure. ‖ *Volver la cara al enemigo* : faire volte-face. ‖ *Volverle á uno á la cara alguna cosa* : rejeter avec mépris.

CARABA, *s. f.* Capre : sorte de bâtiment.

CARABE, *s. m.* (*méd.*) Ambre jaune. V. *Ámbar.*

CARABELA, *s. f.* Caravelle : espèce de bâtiment. ‖ En Grèce c'est un grand panier où les femmes portent des comestibles.

CARABELON, *s. m.* V. *Bergantin.*

CABABINA, *s. f.* Carabine, pistole, petite arquebuse qu'on porte à cheval. ‖ *Carabina rayada* : carabine rayée. ‖ *Es lo mismo que la carabina de Ambrosio* (*fam.*) c'est une chose qui ne sert à rien.

CARABINAZO, *s. m.* Coup de carabine. ‖ Bruit que fait un coup de carabine.

CARABINERO, *s. m.* Carabinier : soldat à cheval de la garde du roi d'Espagne. ‖ Soldats de cavalerie au nombre de quatre par compagnie, qui dans les défilés mettent pied à terre, et ouvrent le passage.

CÁRABO, *s. m.* V. *Autillo* (oiseau). ‖ (*v.*) Espèce de chien de chasse. ‖ V. *Cáraba.*

* CARACAL, *s. m.* Caracal : animal.

* CARACARA, *s. m.* Caracara : espèce de faucon du Brésil.

CARACOA, *s. f.* Caracove : sorte de bâtiment des Philippines.

CARACOL, *s. m.* Caracol : escalier en limaçon. ‖ Limaçon : coquillage univalve, opercule, a quatre cornes. ‖ Limaçon : cornet spiral à double conduit qui forme une des cavités du labyrinthe de l'oreille. ‖ (*man.*) Caracole : mouvement circulaire d'un cheval. ‖ *Caracol de las Antillas* : burgau. ‖ *Caracol de mar* : cornet. ‖ *Caracol marino* : escalier. ‖ *Hacer caracoles* : (*fig.*) errer çà et là sans suivre un chemin déterminé. ‖ *No vale un caracol* : cela ne vaut pas tripette.

* CARACÓLES, *interj.* Malepeste.

CARACOLA, *s. f.* Ar. Petit limaçon blanc.

CARACOLEAR, *v. n.* Voltiger, caracoler.

CARACOLEJO, *s. m. dim.* de *Caracol.*

CARACOLEO, *s. m.* Virevouste, virevolte : tour et retour fait avec vitesse.

CARACOLERO, RA, *s.* Celui qui ramasse et qui vend des limaçons.

CARACOLILLA, *s. f. dim.* de *Caracola.*

CARACOLILLO, *s. m. dim.* de *Caracol.* ‖ Caracole : plante et fleur. ‖ Cornet : espèce de pâte pour manger. ‖ *Caracolillos*, *pl.* Sorte de garniture d'habits de femme.

CARACOLITO, *s. m. dim.* de *Caracol.*

CARACON, *s. m.* (*v.*) Sorte de petit bâtiment.

CARÁCTER, *s. m.* Caractère, esprit, ensemble de penchans, de qualités qui distingue une personne d'une autre. ‖ Caractère : marque, empreinte, particulièrement les figures dont on se sert dans l'écriture ou dans l'impression. ‖ Caractère : l'écriture de quelqu'un. ‖ Caractère, titre, dignité, rang. ‖ Air, manière, façon, caractère. ‖ Caractère sacramental. ‖ (*v.*) Marque qu'on met aux troupeaux afin de les distinguer.

CARACTERÍSTICAMENTE, *adv.* Caractéristiquement.

CARACTERÍSTICO, CA, *adj.* Caractéristique.

CARACTERIZADO, *p. p* V. *Caracterizar.* ‖ *adj.* Distingué par son caractère, par sa dignité, par son poste.

CARACTERIZAR, *v. a.* Caractériser : marquer le caractère. ‖ Constituer en dignité.

CARACHE, *s. m.* Maladie qui attaque les moutons, dans l'Amérique.

CARACUCHO, CHA, *adj.* (*v.*) Brun qui tire sur le violet.

CARADELANTE, *adv.* (*v.*) V. *En adelante.* ‖ (*id.*) V. *Hácia adelante.*

CARADO, DA, *adj.* On ne s'en sert que dans cette locution : *bien ó mal carado* : qui a un visage beau ou laid.

* CARAÍTA, *s. m.* Caraïte : juif qui s'attache à la lettre de l'Écriture.

CARAMANCHON, *s. m.* V. *Camaranchon.*

* CARAMBA, *interj.* Malepeste.

CARAMBANADO, DA, *adj.* (*v.*) V. *Helado.*

CARÁMBANO, *s. m.* Glaçon : morceau de glace.

CARAMBOLA, *s. f.* Carambolage : sorte de coup au billard. ‖ Carambole : manière de jouer au billard. ‖ Au reversi, coup par lequel on force à la fois l'as de cœur et le quinola. ‖ (*fig. fam.*) Pièce : tour qu'on joue à quelqu'un. ‖ Sorte de fruit des Indes.

* CARAMBOLEAR, *v. n.* Caramboler : toucher deux billes d'un même coup au billard.

CARÁMBOLO, *s. m.* Carambolier : arbre des Indes.

CARAMEL, *s. m.* Espèce de sardine. ‖ (*v.*) V. *Caramelo.*

CARAMELA, *s. f.* (*v.*) V. *Caramillo.*

CARAMELO, *s. m.* Caramel : sucre brûlé. ‖ Caramel : pâte de sucre, d'huile d'amandes douces, etc.

CARAMENTE, *adv.* (*inus.*) Chèrement. ‖ V. *Encarecidamente.* ‖ V. *Rigurosamente.*

CARAMIELLO, *s. m.* Sorte de chapeau que portaient autrefois les femmes des Asturies.

CARAMILLAR, *v. n.* (*v.*) Jouer du chalumeau.

CARAMILLERAS, *s. f. pl.* V. *Llares.*

CARAMILLO, *s. m.* Chalumeau, pipeau : instrument champêtre à vent. ‖ Sorte de petit flageolet. ‖ Amas de choses entassées sans ordre. ‖ (*fig.*) V. *Chisme, enredo, embuste.*

* CARAMIÑERA, *s. f.* Empêtre : plante.

CÁRAMO, *s. m.* (*bot.*) V. *Vino.*

CARAMUZAL, *s. m.* Caramoussat : vaisseau marchand turc à poupe très-haute.

* CARANGA, *s. f.* Carangue : poisson.

CARANTAMAULA, *s. f.* (*fam.*) Masque hideux de carton. ‖ On appelle ainsi celui qui a une vilaine figure.

CARANTOÑA, *s. f.* (*fam.*) V. *Carantamaula.* ‖ Guenuche : femme laide et très-parée. ‖ *Carantoñas* : minauderies : mines et façons de plaire affectées. ‖ *Hacer carantoñas* : caresser, minauder.

CARANTOÑERO, *s. m.* Minaudier : celui qui est dans l'habitude de minauder, de cajoler.

CARAÑA, *s. f.* Caragne : gomme-résine d'un brun noir, qui vient d'Amérique.

CARAOS, *s. m.* V. *Carauz.*

CARAPACHO, *s. m.* Écaille calcaire des écrevisses et autres testacées.

CARAPUZA, *s. f.* (*v.*) V. *Caperuza.*

CARAQUEÑO, ÑA, *adj.* et *s.* De Caracas.

* CARATA, *s. f.* Karata : plante.

CARÁTULA, *s. f.* Muffle : ornemens de peinture qui représentent des muffles d'animaux. ‖ Loup : sorte de masque que portaient les femmes pour se préserver du hâle. ‖ Masque en fil de fer pour se préserver des piqûres des cousins, des mouches, des abeilles. ‖ (*fig.*) Exercice, métier de baladin, de farceur. ‖ Masque pour se déguiser.

CARATULADO, DA, *adj.* (*v.*) V. *Enmascarado.*

CARATULERO, *s. m.* Celui qui fait ou qui vend des masques.

CARAUZ, *s. m.* (*v.*) Santé qu'on boit rubis sur l'ongle.

CÁRAVA, *s. f.* (*v.*) Réunion de laboureurs tous les jours de fête pour s'amuser.

CARAVANA, *s. f.* Caravane : troupe de marchands du Levant, de pélerins qui se réunissent pour voyager plus surement. ‖ Caravane : compagnie des chevaliers de Malte. ‖ *Correr las caravanas* : dans l'ordre de Malte, servir trois ans contre les infidèles pour pouvoir faire la profession de chevalier. ‖ (*ftg. fam.*) N'omettre rien pour parvenir à un but.

* CARAVANERO, *s. m.* Caravanier : dans les caravanes, c'est le conducteur des bêtes de somme.

* CARAVANISTA, *s. m.* Caravaneur : vaisseau de Marseille qui fait d'échelle en échelle le commerce du Levant.

CARAY, *s. m.* V. *Carey.*

CARAZA, *s. f.* (*fam.*) *augm.* de *Cara.*

CÁRBASO, *s. m.* (*v.*) Lin très-fin dont on faisait des voiles pour les navires. ‖ (*poés.*) Voile de navire. ‖ (*v.*) Habillement ancien en forme de tonnelet.

CARBON, *s. m.* Charbon : bois qui a été embrasé et qu'on a fait éteindre pour l'empêcher de se réduire en cendres. V. *Carboncillo.* ‖ *Carbon mineral*, ou *carbon de piedra* : charbon fossile, charbon de terre. ‖ *Carbon de arranque* : charbon de racines d'arbre.

CARBONADA, *s. f.* Carbonnade : viande grillée sur le charbon. ‖ Espèce de beignet.

CARBONADILLA, *s. f. dim.* de *Carbonada.*

* CARBONADO, DA, *adj.* Carbonné, qui contient du charbon ou du carbone.

* CARBONATE, *s. m.* Carbonate : nom générique des sels formés par l'union de l'acide carbonique avec les bases. ‖ *Carbonate de sosa* : aphonatron.

CARBONCILLO, *s. m. dim.* de *Carbon.* ‖ Brin de certaines plantes, charbonné pour servir de crayon à dessiner.

CARBONCLO, *s. m.* (*v.*) V. *Carbunclo.*

* CARBONCOL, *s. m.* (*v.*) V. *Carbunclo.*

CARBONERA, *s. f.* Charbonnière : lieu où l'on fait le charbon. ‖ Charbonnière : lieu destiné à garder le charbon. ‖ Charbonnière marchande, porteuse de charbon.

CARBONERÍA, *s. f.* Magasin de charbon : lieu où on le vend.

CARBONERO, *s. m.* Charbonnier : celui qui fait, vend ou porte du charbon. ‖ *Carbonero de brezo para fraguas* : saccatier ou sacquatier.

CARBÓNICO, CA, *adj.* (*chim.*) Carbonique : formé par la combinaison du carbone avec l'oxigène.

* CARBONIZACION, *s. f.* (*chim.*) Carbonisation : réduction du bois en charbon.

* CARBONIZAR, *v. a.* (*chim.*) Carboniser : combiner avec le carbone.

* CARBONO, *s. m.* (*chim.*) Carbone : charbon pur.

CARBUNCAL, *adj.* Qui tient de l'escarboucle.

CARBUNCLO, *s. m.* Escarboucle, carboncle : rubis rouge foncé très-éclatant. ‖ Carboncle, charbon, anthrax : tumeur inflammatoire qui noircit et passe à l'état de gangrène.

CARBUNCO, *s. m.* V. *Carbunclo.*

CARBUNCOSO, SA, *adj.* (*méd.*) Charbonneux : qui tient du charbon ou de la tumeur appelée carboncle.

CARBÚNCULA, *s. f.* (*v.*) V. *Carbunclo.*

CARBÚNCULO, *s. m.* V. *Carbunclo.*

CARBURO, *s. m.* (*chim.*) Carbure : combinaison du carbone avec une base.

CARCAJADA, *s. f.* Éclat de rire. ‖ *Reir á carcajada tendida* : rire à gorge déployée.

CARCAMAL, *s. m.* Sobriquet qu'on donne aux vieillards et plus fréquemment aux vieilles femmes méchantes. ‖ Haridelle : méchant cheval maigre.

CARCAÑAL, *s. m.* V. *Calcañar.*

CARCAÑAR, *s. m.* V. *Calcañar.*

CARCAÑO, *s. m.* (*v.*) V. *Calcañar.*

* CARCASA, *s. f.* Carcasse : sorte de bombe.

CARCASONA, *s. f.* (*géog.*) Carcassonne : ville de France.

CÁRCAVA, *s. f.* (*v.*) Fossé pour servir de défense. ‖ (*v.*) Fosse pour enterrer.

CARCAVAR, *v. a.* (*v.*) V. *Carcavear.*

CARCAVEAR, *v. a.* (*v.*) Fossoyer, clore avec des fossés.

CARCAVERA, *s. f.* (*v.*) Coureuse, traîneuse : femme prostituée, abandonnée.

CARCAVINA, *s. f.* V. *Cárcava.*

CÁRCAVO, *s. m.* (*v.*) Creux que fait le ventre d'un cheval.

CARCAVON, *s. m.* (*v.*) *augm.* de *Cárcava.*

CARCAX, *s. m.* Carquois : trousse, étui à flèches. ‖ Espèce d'étui que l'on met à l'extrémité d'une croix pour la porter. ‖ (*v.*) V. *Ajorca.*

CARCAZA, *s. f.* V. *Carcax.*

CÁRCEL, *s. m.* Geôle, prison, maison d'arrêt. ‖ Sergent : instrument de menuisier qui sert à tenir jointes les pièces fraîchement collées. ‖ Éteignoirs : instrument de menuisiers composé de deux morceaux de bois percés et joints par des chevilles. ‖ Le bois que peuvent porter deux charrettes : espèce de mesure de Castille. ‖ Châssis : pièce de la presse d'imprimerie. ‖ (*fig.*) Emprisonnement : état de celui qui est emprisonné. ‖ *Portero de cárcel :* guichetier. ‖ *Poner en la cárcel :* mettre en prison.

CARCELAGE, *s. m.* Geôlage : droit que paie au geôlier chaque prisonnier avant de sortir de la prison.

CARCELERÍA, *s. f.* V. *Prision.* ‖ Détention dans un lieu quelconque. ‖ Contrainte par corps. ‖ Cautionnement que donne pour jouir de sa liberté celui qui doit être en prison. ‖ (*v.*) Réunion de prisonniers.

CARCELERO, *s. m.* Geôlier, morgueur : celui qui a la garde d'une prison. ‖ *Fiador carcelero* : caution : celui qui répond d'un prisonnier mis en liberté sur parole.

CARCERAGE, *s. m.* (*v.*) Certain droit que les prisonniers paient aux gardiens de la prison.

CARCERAR, *v. a.* (*v.*) V. *Encarcelar.*

* CARCOA, *s. f.* Bateau à rames, en usage chez quelques peuplades d'Indiens.

CÁRCOLA, *s. f.* Marche de métier à tisser et de tour : pièce de bois que le tisserand ou le tourneur foule à volonté, le premier pour croiser la chaîne de la toile, et le second pour faire tourner la pièce qu'il façonne.

CARCOMA, *s. f.* Artisan, artoison ou artuson : ver qui ronge les étoffes et le bois. ‖ Vermoulure : poudre qui sort du bois que les vers ont rongé. ‖ (*boh.*) Chemin. ‖ (*fig.*) Ver rongeur : souci, ennui, inquiétude, remords. ‖ (*fig.*) Dissipateur : celui qui consume sa fortune petit à petit. ‖ *Carcoma del pino* : bostriche.

CARCOMECER, *v. a.* (*v.*) V. *Carcomer.*

CARCOMECERSE, *v. r.* (*v.*) V. *Carcomerse.*

CARCOMER, *v. a.* Carier, vermouler, en parlant du ver qui ronge le bois. ‖ Ronger, consumer lentement une chose. ‖ (*fig.*) Ronger, délabrer, consumer.

CARCOMERSE, *v. r.* Se vermouler, en parlant du bois. ‖ Se gâter, se piquer, se carier. ‖ (*fig.*) Sécher, se consumer d'ennui, de tristesse. ‖ (*id.*) Se morfondre, faire du mauvais sang.

CARCOMIDO, *p. p.* V. *Carcomer* et *carcomerse.* ‖ Vermoulu, artisonné, piqué.

CARCOMIENTO, TA, *adj.* (*v. fig.*) Vermoulu, rongé.

CARDA, *s. f.* Carde, seran. ‖ Chardon dont on se sert pour carder les draps. ‖ Tonture : l'action de carder les draps. ‖ (*v.*) Bâtiment semblable à la goélette. ‖ (*fig.*) Vespérie : réprimande. ‖ *Carda estambre :* (*v.*) V. *Cardador.* ‖ *Dar una carda :* vespériser, rebouiser. ‖ *Dar carda :* chapitrer. ‖ *Gente de la carda*, ou *los de la carda :* bande de polissons, de vauriens.

* CARDADA, *s. f.* Cardée : morceau de laine cardée.

CARDADO, *p. p.* V. *Cardar.*

CARDADOR, *s. m.* Cardeur, ouvrier qui carde.

CARDADURA, *s. f.* L'action de carder.

CARDAESTAMBRE, *s. m.* (*v.*) V. *Cardador.*

CARDAMOMO, *s. m.* Cardamome : graine médicinale.

CARDAR, *v. a.* Carder, chardonner la laine ou les draps. ‖ *Cardarle á uno la lana :* (*fig. fam.*) gagner à quelqu'un beaucoup d'argent au jeu. ‖ Faire à quelqu'un une forte réprimande.

CARDENAL, *s. m.* Cardinal : un des 70 prélats du sacré collége. ‖ Cardinal : oiseau d'Amérique. ‖ Pinçon : marque qui reste sur la peau quand on a été pincé. ‖ *Cardenal de Tencin :* cardinale : plante. ‖ *Cardenales de Santiago :* les sept chanoines cardinaux de l'église métropolitaine de Saint-Jacques.

CARDENALADGO, *s. m.* (*v.*) V. *Cardenalato.*

CARDENALATO, *s. m.* Cardinalat : dignité de cardinal.

CARDENALAZGO, *s. m.* V *Cardenalato.*

CARDENALÍA, *s. f.* (*v.*) V. *Cardenalato.*

CARDENALICIO, CIA, *adj.* Qui appartient au cardinal.

CARDENCHA, *s. f.* Cardière, cardère, chardon-à-bonnetier : plante. ‖ Carde pour carder la laine.

CARDENCHAL, *s. m.* Lieu abondant en chardons, en cardières.

CARDENILLO, *s. m.* Verdet, vert-de-gris. ‖ (*peint.*) Vert. ‖ *Cardenillo cristalizado*, cristaux de Vénus : acétate de cuivre.

CÁRDENO, NA, *adj.* Violet, livide, plombé.

CARDERO, *s. m.* Cardier: celui qui fait des cardes.

***CARDIA**, *s. m.* (*anat.*) Autrefois on donnait ce nom au cœur; maintenant on s'en sert pour désigner l'orifice supérieur de l'estomac.

CARDIACA, *s. f.* Espèce d'ortie : plante.

CARDÍACO, CA, *adj.* Cardiaque. Il se dit des maladies du cœur, et des remèdes propres à les guérir.

CARDIAL, *adj. m. f.* (*v.*) Cardiaque : qui appartient au cœur.

CARDIALGÍA, *s. f.* Cardialgie : douleur vers l'orifice supérieur de l'estomac.

CARDIÁLGICO, CA, *adj.* Qui a rapport à la cardialgie.

CARDICO, ILLO, ITO, *s. m. dim.* de *Cardo.* ‖ Espèce de chardon bon à manger.

***CARDICUCA**, *s. f.* Échinopus ou échinops : plante.

CARDINAL, *adj. m. f.* Cardinal : principal. On le dit des vents, des nombres, des points, des vertus. ‖ *Cardinales*, *pl.* (*astr.*) Il se dit des signes béliers, écrevisse, balance et capricorne.

CARDITA, *s. f.* (*v.*) *dim.* de *Carda.* ‖ Sorte de vaisseau de mer.

CARDIZAL, *s. m.* Chardonnière : lieu plein de chardons.

CARDO, *s. m.* Chardon, cardoir : plante. ‖ *Cardo lechar ó lechero* : chardon-de-Notre-Dame, caille-lait. ‖ *Cardo estrellado* : chausse-trape. ‖ *Cardo acanto* : branc-ursine. ‖ *Cardo arizo* : échinopus. ‖ *Cardo hemorroidal* : cirsé. ‖ *Cardo silvestre* : chardonnette, cardière. ‖ *Cardo corredor* : *cardo estelado corredor* : chardon-roland, centêtes. ‖ *Cardo bendito* : *cardo santo* : chardon-béni. ‖ *Cardo borriqueño* : chardon-aux-ânes. ‖ *Cardo huso* : safran-bâtard. V. *Alazor.* ‖ *Cardo marino* : chardon-marin. ‖ *Cardo setero* : chardon autour duquel il y a toujours une grande quantité de champignons. ‖ *Cardo aljongero*. V. *Ajongera.*

CARDON, *s. m.* Chardon-à-bonnetier. ‖ L'action de passer le chardon sur le drap avant de le tondre. ‖ Cardon, cierge.

***CARDONA**, *s. f.* (*géog.*) Cardone : ville d'Espagne.

CARDONCILLO, *s. m.* Chardonne : cardonnette : plante.

CARDUCHA, *s. f.* Cardasse : peigne à carder la bourre de soie.

CARDUME, CARDÚMEN, *s. m.* Troupe de poissons qui voyagent ensemble.

CARDUZA, *s. f.* (*v.*) V. *Carda.*

CARDUZADO, *p. p.* V. *Carduzar.*

CARDUZADOR, RA, *s.* V. *Cardador.* ‖ (*boh.*) Celui qui désire avoir des hardes que des voleurs ont enlevées.

CARDUZAL, *s. m.* V. *Cardizal.*

CARDUZAR, *v. a.* V. *Cardar.*

CAREADO, *p. p.* V. *Carear.*

CAREAR, *v. a.* (*prat.*) Accarer, confronter, mettre en présence des témoins, des accusés. ‖ Comparer, confronter deux ou plusieurs choses. ‖ Conduire un troupeau vers un endroit déterminé.

CAREARSE, *v. r.* S'aboucher.

CARECER (*de*), *v. n.* Manquer, avoir faute de.

CARECIENTE, *p. a.* (*v.*) V. *Carecer.* Qui manque de.

CARECIMIENTO, *s. m.* (*v.*) V. *Carencia.*

CARENA, *s. f.* (*mar.*) Carénage, carène, radoub, l'action de caréner, de radouber. ‖ (*poés.*) Navire, vaisseau. ‖ (*v.*) Jeune de quarante jours au pain et à l'eau. ‖ (*fig. fam.*) V. *Matraca.* ‖ *Carena ó recorrida de los fondos de un navio* : œuvre de marée.

CARENADO, *p. p.* V. *Carenar.*

CARENAR, *v. a.* (*mar.*) Caréner : mettre un navire sur le côté pour le raccommoder.

CARENCIA, *s. f.* Manque, absence, dénuement, défaut, privation. ‖ (*prat.*) Carence.

CARENERO, *s. m.* (*mar.*) Carenage : lieu où l'on carène les navires.

***CARENTA**, *s. f.* (*géog.*) Charente : rivière de France.

CAREO, *s. m.* Accariation, confrontation : l'action de confronter des témoins, des accusés.

CARERO, RA, *adj.* (*fam.*) Cher : qui vend cher.

***CARESCER**, *v. n.* (*v.*) V. *Carecer.*

***CARESCIENTE**, *p. a.* (*v.*) V. *Carecer.* ‖ V. *Careciente.*

***CARESCIMIENTO**, *s. m.* (*v.*) V. *Carencia.*

CARESTÍA, *s. f.* Disette, rareté, manque de choses nécessaires, surtout de vivres. ‖ Cherté, enchérissement : haut prix de ce qui est à vendre.

***CARET**, *s. m.* Tortue de l'Amérique.

CARETA, *s. f.* V. *Máscara, mascarilla.* ‖ Masque pour se garantir de la piqûre des abeilles. ‖ V. *Judía de careta.*

CARETO, TA, *adj.* On le dit d'un cheval qui a le chanfrein blanc.

CAREY, *s. m.* Écaille de tortue.

CAREZA, *s. f.* (*v.*) V. *Carestía.*

CARGA, *s. f.* Charge, fardeau, faix. ‖ Charge : ce que peut porter un homme, un animal, etc. ‖ Somme : charge d'un cheval. ‖ Cargaison : marchandises qui font la charge d'un vaisseau. ‖ Voiture : les personnes ou les choses qu'on tranporte. ‖ Respension : pension payée à l'ordre dont on fait partie. ‖ (*fig.*) Croix, affliction, peine, soucis, soins. ‖ (*fig.*) Charge, imposition. ‖ Charge : ce qu'on met de poudre et de plomb dans une arme à feu. ‖ Mesure de grains qui contient quatre *fanegas*. V. ce mot. ‖ Charge : sorte d'emplâtre pour les chevaux. ‖ (*fig.*) Charge, obligation, condition onéreuse. ‖ (*v.*)

Décharge simultanée de plusieurs armes à feu. ‖ *Carga de borrico* : âne. ‖ *Carga cerrada* : décharge générale faite par des troupes. ‖ (*fig. fam.*) Reproche amer, verte réprimande. ‖ *Carga concejil, ó de la república* : charge qui doit être supportée par tous les habitans d'une ville ou village qui ne sont point privilégiés. ‖ *Carga mayor ó menor* : somme : âne. ‖ *Carga real* : impôt territorial. ‖ *A carga cerrada* : (*fig.*) sans réflexion, sans considération. ‖ *A cargas* : abondamment, à foison. ‖ *Bestia de carga* : sommier. ‖ *¿ Por que carga de agua ?* (*fam.*) pour quel motif ? ‖ *Ser en carga* : (*v.*) être à charge. ‖ *Navio que está á la carga* : vaisseau à la morte-charge. ‖ *Dar con la carga en tierra* : succomber sous le faix, au propre et au figuré. ‖ *Echar la carga á otro* : jeter la faute sur un autre : se décharger sur un autre d'une obligation. ‖ *Echar la carga de sí* : s'affranchir d'un devoir. ‖ *Navio de carga* : bâtiment de transport.

CARGADAS, *s. f. pl.* Sorte de jeu de cartes.

* CARGADERA, *s. f.* (*mar.*) Blin : pièce de bois pour assembler des mâts de plusieurs pièces : cale-bas, cargue-bas.

CARGADERO, *s. m.* Lieu où l'on charge et où l'on décharge des marchandises.

CARGADILLA, *s. f.* (*fam.*) Accroissement d'une dette qu'on avait déjà contractée.

CARGADÍSIMO, MA, *adj. sup* de *Cargado*.

CARGADO, *p. p.* V. *Cargar.* ‖ *adj.* (*fig.*) Plein : qui abonde. ‖ *Cargado de espaldas* : qui a les épaules trop hautes. ‖ *Estar cargado* : (*fig. fam.*) être pris de vin, avoir bu trop de vin.

CARGADO, *s. m.* Sorte de pas dans la danse espagnole.

CARGADOR, *s. m.* Chargeur : celui qui charge un vaisseau. ‖ Chargeur : celui qui charge un vaisseau. ‖ Arrimeur : celui qui arrime la cargaison d'un vaisseau. ‖ Charzeoir, lanterne, cuillère à canon qui sert à charger sans gargousse. ‖ (*v.*) Porte-faix, crocheteur. ‖ *Cargadores*. (*mar.*) cargadors.

CARGAMENTO, *s. m.* Chargement : cargaison d'un vaisseau.

CARGAR, *v. a.* Charger, mettre une charge sur un crocheteur, un mulet, une voiture, un vaisseau, etc. ‖ Charger, en parlant d'une mine ou d'une arme à feu. ‖ (*fig.*) Charger : imposer une charge, une taxe, une condition onéreuse. ‖ Charger : attaquer l'ennemi en campagne. ‖ (*fig.*) Combler de biens, de grâces, de gloire. ‖ Appuyer, poser sur. ‖ (*fig.*) Appesantir, aggraver. V. *Abrumar.* ‖ Mettre une charge, un cataplasme à un cheval ‖ Accaparer. ‖ (*fig.*) Charger un livre de compte d'une dette, etc. ‖ (*id.*) Imputer, charger d'un crime. ‖ Charger en jouant. ‖ *Cargar con* [illegible] redevance. ‖ *Cargar la conciencia* (*fig.*) charger sa conscience. ‖ *Cargar la consideracion, el juicio, la imaginacion* : (*fig.*) réfléchir beaucoup, mûrir. ‖ *Cargar las velas* : (*mar.*) serrer, haler, bremiller. ‖ *Cargar los dados* : piquer les dés. ‖ *Cargar la mano* : (*fig.*) réprimer sévèrement, insister avec force, prendre plus qu'il n'est dû. ‖ *Cargar la mano de alguna cosa* : (*fig. fam.*) mettre, employer quelque chose avec excès. ‖ *Cargarle á uno las cabras* : donner tort à celui qui ne l'a point.

CARGAR, *v. n.* Charger, appuyer, poser, peser sur une chose. ‖ (*mar.*) Carguer, pencher de côté en naviguant. ‖ Supporter un poids. ‖ S'assembler en grand nombre dans un endroit. ‖ (*fig.*) Se charger d'une obligation, d'un soin. ‖ *Cargar á alguna parte, ó sobre alguna parte* : tourner vers un endroit, s'y diriger. ‖ *Cargar con alguna persona ó cosa* : se charger d'une personne, d'une chose, l'emmener, l'emporter. ‖ *Cargar demasiado* : trop boire et trop manger. ‖ *Cargar de familia ó de gente* : se charger de famille. ‖ *Cargar sobre alguno* : (*fig.*) être responsable des fautes, de la conduite, des défauts d'autrui. ‖ Charger quelqu'un, se jeter sur lui, le presser avec instance.

CARGARSE, *v. n.* Pencher le corps d'un côté. ‖ Se porter en compte, en parlant d'une somme reçue, etc. ‖ *Cargarse de razon* : (*fig.*) attendre patiemment. ‖ *Cargárselc á uno la cabeza* : avoir la tête pesante, lourde.

CARGAZON, *s. f.* Chargement, cargaison. ‖ Pesanteur, appesantissement, lourdeur de tête, d'estomac. ‖ Groupe de nuages très-épais.

CARGO, *s. m.* Charge, office, emploi. ‖ L'action de charger. ‖ (*v.*) V. *Carga, peso.* ‖ Recette : ce qui est reçu en argent ou autrement. ‖ Chef, charge, article, point d'une accusation. ‖ Chargement : quantité de pierres pesant un millier. ‖ (*fig.*) Charge, obligation, devoir. ‖ Charge, commission, conduite. ‖ *Cargo de conciencia* : cas de conscience. ‖ *Ser en cargo* : (*v.*) être débiteur. ‖ *Hacer cargos* : charger.

CARGOSO, SA, *adj.* (*v.*) V. *Pesado, grave.* ‖ (*id.*) V. *Molesto, gravoso.*

CARGUE, *s. m.* (*inus.*) Cargaison : l'action de charger un navire. ‖ Passe-port accordé à un navire.

CARGUERÍO, *s. m.* (*v.*) V. *Cargudo.*

CARGUERO, RA, *adj.* (*inus.*) Qui porte une charge.

CARGUILLA, *s. f. dim.* de *Carga.*

CARGUÍO, *s. m.* Chargement, cargaison.

CARGUITA, *s. f. dim.* de *Carga.*

CARIACONTECIDO, DA, *adj.* (*fam.*) Qui a l'air triste, mélancolique, soucieux.

CARIADO, *p. p.* V. *Cariarse.*

CARIAGUILEÑO, ÑA, *adj.* (*fam.*) Qui a le visage long, sec et le nez aquilin.

* CARIALEGRE, *adj. m.* et *f.* Déridé, gai.

* CARIAMA, *s. f.* Cariame : espèce d'oiseau.

CARIANCHO, CHA, *adj.* (*fam.*) Qui a le visage large.

CARIARSE, *v. r.* Se carier, en parlant des os.

CARIÁTIDE, *s. f.* (*arch.*) Caryatide : statue de femme qui soutient une corniche.

CARIBDIS, *s. m.* Charybde : gouffre des côtes de Sicile.

CARIBE, *s. m.* Caraïbe, cannibale, cruel, inhumain. ‖ *Es un Caribe* : c'est un vrai cannibale.

CARIBOL, *s. m.* Caribou : animal du Canada.

CARICA, *s. f. Ar.* V. *Judia de careta.*

* CARICATURA, *s. f.* Caricature : charge en peinture, en gravure, etc.

* CÁRICE, *s. f.* Laîche : plante.

CARICIA, *s. f.* Caresse : témoignage extérieur. ‖ (*boh.*) Chose chère. ‖ *Con caricia* : à gâte-enfant. ‖ *Caricias engañosas* : blandices.

CARICIOSAMENTE, *adv.* V. *Cariñosamente.*

CARICIOSO, SA, *adj.* (*inus.*) V. *Cariñoso.*

CARIDAD, *s. f.* Charité : une des vertus théologales. ‖ Charité, aumône. ‖ Confrérie dont l'institution a pour objet les œuvres de miséricorde. ‖ Festin qui se fait aux funérailles.

* CARIDAT, *s. f.* (*v.*) V. *Caridad.*

CARIDOSO, SA, *adj.* (*v.*) V. *Caritativo.*

CÁRIES, *s. m.* Carie : pouriture qui attaque les os, les dents. ‖ *Cáries interna de un hueso* : spina ventosa.

* CARIFILATA, *s. f.* Caryophyllata : plante.

CARIFRUNCIDO, DA, *adj.* (*fam.*) Qui a le visage ridé.

CARIGORDO, DA, *adj.* (*fam.*) Joufflu : qui a la figure pleine.

CARILARGO, GA, *adj.* (*fam.*) Qui a la figure allongée.

CARILLA, *s. f. dim.* de *Cara.* ‖ V. *Careta, dieciocheno, llana, página.*

CARILLENO, NA, *adj.* (*fam. inus.*) Qui a la figure pleine.

CARILLO, LLA, *adj. dim.* de *Caro.* ‖ Un peu cher. ‖ Cher, aimé.

CARILUCIO, CIA, *adj.* (*fam.*) Qui a le teint frais, gras.

CARINEGRO, GRA, *adj.* Brun, basané.

* CARINTIA, *s. f.* (*géog.*) Carinthie : contrée d'Autriche.

* CARIÑAN, *s. m.* (*géog.*) Carignan : ville du Piémont.

CARIÑANA, *s. f.* (*v.*) Coiffure de femme qui faisait le tour du visage.

CARIÑITO, *s. m. dim.* de *Cariño.*

CARIÑO, *s. m.* Affection, tendresse, caresse, amitié. ‖ (*v.*) Désir ardent.

CARIÑOSAMENTE, *adv.* Affectueusement, tendrement, chèrement.

CARIÑOSÍSIMAMENTE, *adv. sup.* de *Cariñosamente.*

CARIÑOSÍSIMO, *adj. sup.* de *Cariñoso.*

CARINOSO, SA, *adj.* Affectueux, tendre, expressif. ‖ (*v.*) Amoureux.

CARIOSO, SA, *adj.* (*v.*) Carieux : qui se carie.

CARIRAIDO, DA, *adj.* (*fam.*) Éhonté, effronté, impudent.

CARIREDONDO, DA, *adj.* (*fam.*) Qui a le visage rond.

CARISEA, *s. f.* (*v.*) Cariset : étoffe de laine.

CARÍSIMAMENTE, *adv. sup.* de *Caramente.*

CARISMA, *s. m.* (*théol.*) Grâce, don du ciel.

CARÍSIMO, MA, *adj. sup.* de *Caro.*

* CARISTÍA, *s. f.* (*v.*) V. *Carestía.*

CARITA, *s. f. dim.* de *Cara.* ‖ Minois : visage d'une personne plutôt jolie que belle.

CARITATERO, *s. m.* Celui qui obtenait une dignité qui existait autrefois dans l'église métropolitaine de Sarragosse.

CARITATIVAMENTE, *adv.* Charitablement.

CARITATIVO, VA, *adj.* Charitable, secourable.

CARLAN, *s. m. Arag.* Celui qui jouit d'un revenu ou qui exerce une juridiction dans un territoire.

CARLANCA, *s. f.* Collier de chien armé de pointes de fer. ‖ (*fig.*) Ruse, finesse. ‖ *Carlanca* : (*boh.*) col de chemise.

CARLANCON, *s. m.* (*fig. fam.*) Rusé, fin, astucieux.

CARLANÍA, *s. f. Arag.* Dignité de *Carlan.* V. ce mot.

CARLEAR, *v. n.* V. *Jadear.*

CARLIN, *s. m.* Carlin : monnaie frappée sous le règne de Charles-Quint.

CARLINA, *s. f.* Carline : plante. V. *Cardo aljongero blanco.*

CARLINGA, *s. f.* (*mar.*) Carlingue : pièce de bois sur laquelle porte le pied d'un mât.

* CARLOMONTE, *s. f.* (*géog.*) Charlemont : ville de France.

* CARLOREY, *s. f.* (*géog.*) Charleroi.

* CÁRLOS, *s. m.* (*n. p.*) Charles.

* CARLOTA, *s. f.* (*n. p.*) Charlotte.

* CARLOVILLA, *s. f.* (*géog.*) Charleville : ville de France.

* CARMAÑOLA, *s. f.* (*géog.*) Carmagnole : ville du Piémont.

*CARMARDEU, *s. f.* (*géog.*) Carmarthen : ville d'Angleterre.

CARMEL, *s. m.* Plantain : plante.

*CARMELINA, *s. f.* Carmeline : seconde laine qu'on tire de la vigogne.

CARMELITA, *adj.* et *s. m. f.* Carmélite, carme : de l'ordre du Mont-Carmel. ‖ *s. f.* Capucine : plante. ‖ *Carmelitas descalzos* : carmes déchaussés.

CARMELITANO, NA, *adj.* (*inus.*) Carme. V. *Carmelita.*

*CARMELO, *s. m.* Carmel ou Mont-Carmel : haute montagne dans la Palestine.

CÁRMEN, *s. m.* Carme : ordre religieux, institution des moines du Mont-Carmel. ‖ *And.* Maison de campagne.

CARMENADO, *p. p.* V. *Carmenar.*

CARMENADOR, *s. m.* Cardeur.

CARMENADURA, *s. f.* L'action de carder.

CARMENAR, *v. a.* (*fig.*) Gagner à quelqu'un tout son argent au jeu, le plumer. ‖ (*id.*) V. *Repelar.*

CARMES, *s. m.* Kermès : insecte qui pique le chêne-vert, excroissance qui se forme de cette piqûre, et qu'on appelle cramoisi.

CARMESÍ, *s. m.* Cramoisi : excroissance rouge qui se forme par la piqûre d'un insecte sur le chêne-vert. ‖ *adj.* Cramoisi : qui a la couleur de cramoisi.

CARMESIN, *adj. m. f.* (*v.*) V. *Carmesí.*

CARMESO, *s. m.* (*v.*) V. *Carmesí.*

CARMÍN, *s. m.* Carmin : rouge très-vif qu'on fait avec de l'alun et de la cochenille. ‖ Carmin : un rouge vif quelle que soit son origine. ‖ Espèce de rose simple d'un beau rouge. ‖ *Carmin bajo* : rouge fait avec du plâtre fin et de la cochenille.

CARMINADO, *p. p.* (*inus.*) V. *Carminar.*

*CARMINANTE, *p. a.* (*inus.*) V. *Carminar.*

CARMINAR, *v. a.* (*inus.*) Expulser.

*CARMINATÍVO, VA, *adj.* Carminatif : contre les maladies venteuses.

CARNADA, *s. f.* Appât : mangeaille qu'on met aux pièges et aux hameçons pour attirer les animaux.

CARNAGE, *s. m.* Salaison : provision de viande salée qu'on met à bord d'un vaisseau. ‖ (*fig.*) Carnage, boucherie, tuerie, destruction dans une bataille.

CARNAL, *adj. m. f.* Charnel : qui appartient à la chair. ‖ Sensuel, qui aime les plaisirs des sens. ‖ Vénérien : qui a rapport au commerce charnel. ‖ (*fig.*) Charnel, terrestre, par opposition à spirituel : qui est attaché aux biens de la terre, suivant le langage des moralistes religieux. ‖ V. *Hermano, primo, sobrino, tio.*

CÁRNAL, *s. m.* Charnage : temps où il est permis aux chrétiens de faire gras.

CARNALIDAD, *s. f.* Plaisir de la chair, sensualité.

CARNALÍSIMO, MA, *adj. sup* de *Carnal.*

CARNALMENTE, *adv.* Charnellement : selon la chair.

*CARNALMENTRE, *adv.* (*v.*) V. *Carnalmente.*

CARNAVAL, *s. m.* Carnaval. V. *Carnestolendas.*

CARNAZA, *s. f.* Le côté d'un cuir opposé à l'épiderme. ‖ Restes de chair ôtés à un cuir qu'on prépare. ‖ Oreillons : rognures de peau pour faire de la colle. ‖ (*fam.*) Abondance de viande.

CARNE, *s. f.* Chair, viande. ‖ (*fam.*) Gras, par opposition à maigre, suivant l'usage des chrétiens. ‖ La partie concave, ou facette articulaire des os du tarse. Ce mot n'est usité dans cette acception que dans un jeu d'enfans qu'on nomme *taba.* V. ce mot. ‖ (*fig.*) Chair : la partie molle d'un fruit, d'une feuille, d'une racine. ‖ Chair, concupiscence : un des trois ennemis du salut, suivant les moralistes religieux. ‖ *Carne salada* : viande salée. ‖ *Carne de pelo* : chair noire, chair de lapin et autres animaux à poil. ‖ *Carne de pluma* : chair blanche : chair des oiseaux. ‖ *Carne momia* : viande faisandée, hasardée : celle qu'on a gardée pour la faire ramollir. ‖ Viande désossée, sans os. ‖ (*peint.*) V. *Espalto.* ‖ *Carne de sábado* : abattis : extrémités du corps de l'animal que les chrétiens pouvaient manger le samedi. ‖ *Carne nueva* : la première viande qu'on vend après le carême. ‖ *Carne de membrillo* : cotignac : confiture de coing. ‖ *Carne que pica* : viande de haut goût. ‖ *Carne informe* : faux germe : matière qui se forme dans la matrice, laquelle provient d'une conception défectueuse. ‖ *Perder las carnes* : ramaigrir : redevenir maigre. ‖ *Tener carne de perro* : (*fam.*) être de fer : être fort, résister aux maux, aux intempéries. ‖ *Carne y sangre* : (*fig.*) frères, parens. ‖ *No es carne ni pescado* : (*fig.*) il n'est bon à bouillir, ni à rôtir. ‖ *Carne sin hueso* : (*fig. fam.*) sinécure : emploi lucratif et peu pénible. ‖ *Ser de carne y sangre* : (*fig. fam.*) être de chair et d'os comme les autres : être sensible, susceptible. ‖ *Poner toda la carne en el asador* : (*fig. fam.*) mettre tous ses œufs dans un panier. ‖ *Cobrar, echar ó tomar carnes* : engraisser, prendre de l'embonpoint. ‖ *En carnes*, ou *en vivas carnes* : (*fig.*) V. *Desnudo, en cueros.* ‖ *Temblar las carnes* : avoir peur.

CARNECERÍA, *s. f.* (*v.*) V. *Carnicería.*

CARNECICA, ILLA, ITA, *s. f. dim.* de *Carne.* ‖ *Carnecilla* : carnosité.

CÁRNEO, EA, *adj.* (*v.*) Qui a de la chair, qui est de chair.

CARNERADA, *s. f.* Troupeau de moutons.

CARNERAGE, *s. m.* Contribution qu'on payait autrefois pour les moutons.

CARNERARIO, *s. m. Ar.* V. *Carnero, osario.*

CARNEREADO, *p. p.* V. *Carnerear.*

CARNEREAMIENTO, *s. m.* Amende imposée pour réparation du dégât que font les troupeaux quand ils entrent dans un champ clos.

CARNEREAR, *v. a.* Mettre à l'amende le propriétaire d'un troupeau qui a dévasté un champ.

CARNERERO, *s. m.* (*inus.*) Pâtre : celui qui garde un troupeau.

CARNERIL, *adj. m. f.* Il se dit du champ où paissent les troupeaux de moutons.

CARNERO, *s. m.* Mouton, bélier. ‖ Peau de mouton préparée. ‖ Cimetière : fosse commune où l'on enterre les morts. ‖ Charnier : lieu couvert où l'on met les ossemens des morts. ‖ Tombeau de famille. ‖ (*v.*) Charnier : lieu où l'on garde des viandes. ‖ (*v. mil.*) V. *Ariete.* ‖ *Carnero ciclan* : mouton auquel on a détourné les testicules au lieu de les lui couper. ‖ *Carnero adalid* : mouton qui sert de guide au troupeau. ‖ *Carnero de cinco cuartos* : mouton à grosse queue, et qui n'a pas les cornes aussi retournées que les autres. ‖ *Carnero de simiente* : bélier. ‖ *Carnero de dos dientes* : bélier d'un an jusqu'à deux. ‖ *Carnero marino* : mouton-marin : poisson. ‖ *Carnero verde* : mouton fricassé. ‖ *No hay tales carneros* : (*fam.*) ce n'est pas vrai.

CARNERUNO, NA, *adj.* (*inus.*) Qui appartient au mouton, au bélier.

* CARNESCERÍA, *s. f.* (*v.*) V. *Carniceria.*

CARNESTOLENDAS, *s. f. pl.* Carnaval : les trois jours qui précèdent le mercredi des cendres. ‖ Carnaval : temps destiné aux divertissemens depuis l'épiphanie jusqu'au mercredi des cendres.

CARNICERÍA, *s. f.* Abattoir, boucherie, tuerie : endroit où l'on tue les animaux dont on approvisionne une ville. ‖ (*fig.*) Boucherie, massacre, carnage, destruction qu'on fait à la guerre ou ailleurs. ‖ *Parece carniceria.* Il se dit d'un grand bruit, d'une grande confusion.

CARNICERO, *s. m.* Boucher : celui qui tue des animaux, et en vend la chair. ‖ Champ où l'on fait paître les animaux destinés à la boucherie. ‖ (*fam.*) Carnassier : celui qui mange beaucoup de chair. ‖ (*fig.*) Cruel, sanguinaire, inhumain.

CARNICOL, *s. m.* Sabot : matière cornée qui couvre l'extrémité du pied du cheval, du bœuf et d'autres animaux semblables. ‖ V. *Taba.* ‖ *Carnicoles* : osselets : espèce de jeu de dés qu'on jouait autrefois avec les os du pied du bœuf.

* CARNIFICACION, *s. f.* (*chir.*) Carnification : changement en chair.

* CARNIFICARSE, *v. r.* (*chir.*) Se carnifier : se convertir en chair.

* CARNIOLA, *s. f.* (*géog.*) Carniole : province d'Allemagne.

CARNÍVORO, RA, *adj.* Carnivore : qui se nourrit de chair.

CARNIZA, *s. f.* (*pop.*) Chair morte. ‖ Rebut de boucherie.

CARNOSIDAD, *s. f.* (*chir.*) Carnosité : excroissance de chair qui se forme dans une plaie. ‖ Embonpoint.

CARNOSO, SA, *adj.* Charneux : composé principalement de chair. ‖ Gras. ‖ Charnu.

CARNUDO, DA, *adj.* Charnu. ‖ Il se dit aussi des fruits. V. *Carnoso.*

CARNUZA, *s. f.* Grande quantité de viande, qui cause du dégoût.

CARO, RA, *adj.* Cher : qui coûte beaucoup. ‖ Cher : tendrement aimé. ‖ (*v.*) Onéreux, difficile. ‖ *adv.* Cher, chèrement : à haut prix, à grand prix, avec beaucoup de peine. ‖ *Caro bocado* : (*fig. fam.*) plaisir, caprice qui coûte cher. ‖ *Lo barato es caro.* V. *Barato.* ‖ *Tener en caro* : (*v.*) avoir en grande estime.

CAROCA, *s. f.* (*fam.*) Minauderie : mines et façons de plaire affectées.

CAROCHA, *s. f.* Embryon d'où sortent les œufs des abeilles, du puceron et d'autres insectes.

CAROCHAR, *v. a.* Couver : faire éclore, en parlant des abeilles.

CAROLUS, *s. m.* Carolus : monnaie flamande qui avait cours en Espagne du temps de Charles Quint.

CAROMOMIA, *s. f.* La chair sèche des momies.

* CARON, *s. m.* Caron : nautonnier des enfers.

CARONA, *s. f.* Le dessous d'un bât : partie qui pose sur le dos du sommier. ‖ Partie du dos du sommier où repose le bât. ‖ (*boh.*) Chemise. ‖ *Hacer la carona* : (*fam.*) tondre aux sommiers la partie du dos que doit couvrir le bât. ‖ *A carona* : *adv.* (*v.*) à nu, sur la peau.

CARONADA, *s. f.* (*mar.*) Caronade : sorte de canon.

CARONOSO, SA, *adj.* (*v.*) Écorché, blessé. Il se dit des vieilles bêtes de somme.

CAROQUERO, RA, *adj.* (*inus.*) Minaudier : qui est dans l'habitude de minauder.

* CARÓTIDAS, *s. f. pl.* (*anat.*) Carotides : les deux artères qui conduisent le sang au cerveau.

CAROZO, *s. m. Extr.* Cloison qui sépare les grains de la grenade.

CARPA, *s. f.* Carpe : poisson de rivière. ‖ Carpeau : carpe blanche. ‖ Bouquet de raisins détaché d'une grappe.

* CARPEDAL, *s. m.* Charmaie : lieu planté de charmes.

CARPENTANO, NA, *adj.* V. *Tano.*

CARPENTEADO, *p. p.* V. *Carpentear.*

CARPENTEAR, *v. a.* (*v.*) V. *Arrejacar.*

*CARPENTERA, *s. f.* (*v.*) V. *Carpintería.*

*CARPENTERÍA, *s. f.* (*v.*) V. *Carpintería.*

*CARPENTERO, *s. m.* (*v.*) V. *Carpintero.*

CARPETA, *s. f.* Carpète : gros drap rayé. ‖ Tapis qui couvre à demeure une table ou un bureau. ‖ Pupitre qu'on met sur un bureau pour écrire plus commodément. ‖ L'enveloppe ou l'adresse d'une lettre. ‖ Rideau de la porte d'un cabaret.

CARPETAZO (DAR), (*term. de secrét.*) Ne pas donner suite à une demande.

CARPINTEAR, *v. n.* Charpenter, menuiser : travailler en charpenterie, en menuiserie.

CARPINTERÍA, *s. f.* Charpenterie, menuiserie : l'art de travailler le bois. ‖ Atelier de charpentier, de menuisier. ‖ Charpente : ouvrage fait en bois.

CARPINTERO, *s. m.* Charpentier, menuisier : artisan qui travaille le bois. ‖ Charpentier : oiseau. ‖ *Carpintero de blanco* : menuisier. ‖ *Carpintero de obras de afuera* : charpentier. ‖ *Carpintero de carretas*, ou *carpintero de prieto* : charron. ‖ *Carpintero de ribera* : charpentier de vaisseau.

CARPIR, *v. n.* (*v.*) Combattre, disputer. ‖ Égratigner : déchirer avec les ongles. Il est aussi réciproque.

*CARPO, *s. m.* (*anat.*) Carpe : poignet : partie qui est entre le bras et la paume de la main.

CARPOBÁLSAMO, *s. m.* Carpobalsame, ou carpo-balsamum : fruit de l'arbre qui donne le baume de Judée.

CARRACA, *s. f.* Caraque : espèce de vaisseau grand et d'une marche lente. ‖ Crecelle : moulinet de bois qui fait un bruit aigre.

CARRACO, CA, *adj.* (*fam.*) Vieux, infirme.

CARRACON, *s. m.* V. *Carraca.*

CARRAL, *s. m.* Baril propre à transporter du vin sur des charrettes.

CARRALEJA, *s. f.* Sorte de scarabée, ou d'escarbot. ‖ (*v.*) V. *Cañaheja.*

CARRALERO, *s. m.* Tonnelier qui fait les barils nommés *carrales*. V. *Carral.*

CARRANCA, *s. f.* (*v.*) V. *Carlanca.*

CARRAPATA, *s. f.* V. *Garrapata.*

CARRASCA, *s. f.* Yeuse : chêne-vert.

CARRASCAL, *s. m.* Chênaie : lieu planté de chênes verts.

CARRASCALEJO, *s. m. dim.* de *Carrascal.*

CARRASCO, *s. m.* V. *Carrasca.*

CARRASCON, *s. m. augm.* de *Carrasca.*

CARRASPADA, *s. f.* Vin cuit : vin cuit ou faite avec du vin de Rota.

CARRASPERA, *s. f.* Enrouement.

CARRASQUEÑO, ÑA, *adj.* Qui appartient au chêne-vert. ‖ (*fig.*) Dur, rude. ‖ s'applique aux personnes.

CARREAR, *v. a.* (*v.*) V. *Acarrear.*

CARREJAR, *v. a.* (*v.*) V. *Acarrear, conducir.*

CARRERA, *s. f.* Carrière : lieu destiné à la course. ‖ Course : mouvement accéléré de l'animal. ‖ Route : chemin public. ‖ Rues par où passe un cortége ou une procession. ‖ (*fig.*) Allée, avenue d'arbres. ‖ (*fig.*) File, suite, rangée. ‖ (*fig.*) Tholus, ou tholle : pièce ou chef de charpente. ‖ (*fig.*) Lambourde : pièce de bois qui soutient un parquet. ‖ (*fig.*) Cours des astres, particulièrement du soleil et de la lune. ‖ (*fig.*) Cours de la vie. ‖ Carrière, profession. ‖ (*fig.*) Carrière : temps qu'on exerce un emploi, une charge. ‖ Essor, en parlant des passions, de l'esprit, de l'imagination. ‖ (*fig.*) Raie, ligne qu'on voit sur la tête quand on partage les cheveux en deux portions. ‖ (*fig.*) Série des mailles qui s'échappent dans un bas. ‖ (*boh.*) La rue. ‖ V. *Carrerilla, calle.* ‖ *Carrera de gamos* : chasse du daim. ‖ *Carrera de Indias* : commerce, navigation de l'Amérique. ‖ *Abrir ó dar carrera* : (*v.*) donner la préférence. ‖ *Dar carrera á alguno* : donner un état, une profession à quelqu'un. ‖ *Estar en carrera* : suivre une carrière. ‖ *No poder hacer carrera con alguno* : ne pouvoir rien obtenir, rien tirer de quelqu'un. ‖ *Estar en carrera de salvacion* : être dans la voie du paradis, dans la voie du salut. ‖ *De carrera* : *adv.* à la hâte, sans réflexion. ‖ *A carrera abierta* : *adv.* V. *A todo correr.*

CARRERILLA, ITA, *s. f. dim.* de *Carrera.* ‖ Pas de danse espagnole. ‖ Démanchement sur un instrument. On appelle ainsi même les notes musicales qui montent ou descendent en octave continue.

CARRETA, *s. f.* Charrette : voiture à deux roues avec des ridelles et une limonière. ‖ Tombereau : charrette entourée d'ais. ‖ (*mil.*) V. *Galería.*

CARRETADA, *s. f.* Charretée : charge d'une charrette. ‖ (*fig.*) Charretée : foison, abondance, grand nombre de choses. ‖ *Carretada de leña* : voie de bois. ‖ *A carretadas* : *adv.* à foison : abondamment.

CARRETAGE, *s. m.* Charriage : l'action de charrier.

CARRETE, *s. m.* Bobine, brodoir. ‖ Bobine des pêcheurs où ils dévident la ligne. ‖ *Dar carrete* : lâcher la corde, la ligne.

CARRETEAR, *v. a.* Charroyer, transporter sur des charrettes. ‖ Conduire une charrette.

CARRETEARSE, *v. r.* Il se dit des mulets ou des chevaux qui tirent mal une charrette.

CARRETEL, *s. m.* *Extr.* V. *Carreta.* ‖ Bobine des pêcheurs. ‖ (*mar.*) Touret : bo-

baine où l'on dévide la corde qui tient le loch à bord d'un bâtiment.

CARRETERA, *s. f.* Chemin de charrettes, grand chemin, grande route.

CARRETERÍA, *s. f.* Charronnage: ouvrage de charron. || Assemblage de charrettes. || Exercice, état de charretier. || Atelier de charron.

CARRETERO, *s. m.* Charretier, voiturier. || Charron. || (*boh.*) V. *Fullero.* || V. *Carretera.* || *Camino carretero :* chemin de charrettes. || *Carretero de bueyes :* piqueboeuf. || *Voz de carretero :* voix de charretier, voix rauque.

CARRETIL, *adj. m. f.* (*v.*) De charrette, en parlant d'un chemin.

CARRETILLA, *s. f. dim.* de *Carreta.* || Roulette d'enfant pour l'habituer à marcher. || Vétille, fusillette, serpenteau : pièce de feu d'artifice. || *De carretilla :* (*adv. fam.*) par routine. || *Saber de carretilla :* savoir par cœur, dire, réciter sans s'arrêter.

CARRETON, *s. m.* Chariot. || Petite charrette, voiture à bras, tombereau. || Chariot pour promener les enfans. || Brouette, vinaigrette : espèce de voiture que traîne un homme. || Camion : voiture à traîner des fardeaux. || (*v.*) V. *Cureña.* || Poulie de fer qui sert à suspendre un lustre, une lampe d'église. || *Carretones :* nom qu'on donnait à Tolède aux chars sur lesquels on jouait certaines pièces le jour de la Fête-Dieu.

CARRETONCILLO, *s. m. dim.* de *Carreton.* || Ramasse : traîneau pour descendre les montagnes couvertes de neige.

* CARRETONERO, *s. m.* Brouetteur: celui qui traîne les hommes dans une brouette ou vinaigrette.

CARRICAR, *v. a.* (*v.*) V. *Acarrear.*

CARRICOCHE, *s. m.* (*v.*) Chariot, brouette. || Tombereau pour porter les boues d'une ville. || Carrosse de corderie.

CARRIEGO, *s. m.* Panier double pour faire la pêche dans les rivières. || Panier pour égoutter le lin quand on le retire de l'eau.

CARRIL, *s. m.* Ornière : trace profonde que laisse la roue d'une voiture. || Chemin par où il ne peut passer qu'une charrette de front. || Sillon que fait la charrue. || *Seguir el carril :* suivre le pavé, la voie.

CARRILADA, *s. f.* (*v.*) Ornière. V. *Carril.*

CARRILLADA, *s. f.* Bajoue : partie de la tête du porc entre l'œil et la mâchoire. || (*v.*) V. *Quijada, bofeton.* || *p. Extr.* Tête de bœuf ou de mouton à laquelle on a ôté la langue et la cervelle.

CARRILLERA, *s. f.* V. *Quijada.*

CARRILLO, *s. m. dim.* de *Carro.* || Joue : partie du visage de l'homme. V. *Garrucha.* || *Carrillos de trompetero* ou *de monja boba :* joufflu, bouffi : qui a de grosses joues. || *Correr carrillos :* faire la course de chevaux ou de chars.

CARRILLUDO, DA, *adj.* Joufflu : qui a de grosses joues.

CARRIOLA, *s. f.* Petit char à trois roues où se promène quelquefois la famille royale. || Lit bas à roulettes.

CARRIZAL, *s. m.* Lieu planté de roseaux.

CARRIZO, *s. m.* Glaïeul : sorte de roseau ou de jonc.

CARRO, *s. m.* Charrette, guimbarde. V. *Carreta.* || Train d'une voiture. || Chariot, grand chariot ou chariot-de-David : grande ourse : constellation. || Train de corderie. || (*boh.*) Le jeu. || *Carro de ezequiel :* étoffe de laine du Languedoc. || *Carro de oro :* étoffe de laine de Flandre. || *Carro falcado :* (*inus.*) chariot, voiture dont les timons étaient armés de pointes et les essieux de faux. On s'en servait à la guerre. || *Carro triunfal :* char qui sert dans les fêtes. || *Cogerle á uno el carro.* Il se dit quand il survient quelque chose de fâcheux, d'onéreux. || *Untar el carro :* (*fig. fam.*) graisser la patte à quelqu'un : lui donner de l'argent pour le corrompre.

CARROCERO, *s. m.* (*v.*) V. *Cochero.*

CARROCHA, *s. f.* V. *Carocha.*

CARROCHAR, *v. n.* Déposer leurs œufs, en parlant des abeilles, du puceron et d'autres insectes.

CARROCILLA, *s. f. dim.* de *Carroza.*

CARROCIN, *s. m.* Cabriolet : voiture legère à deux roues. V. *Silla volante.*

* CARROMATERO, *s. m.* Haquetier conducteur de haquets.

CARROMATO, *s. m.* Haquet, chariot charrette à voiturer des marchandises, des provisions, etc.

CARROÑA, *s. f.* Charogne : corps putréfié d'un animal quelconque. || Cadavre d'un homme méprisable ou méprisé. || Viande, chair corrompue.

CARROÑADO, *p. p.* V. *Carroñar.*

CARROÑAR, *v. a.* On le dit de la *roña* qui attaque un troupeau de bêtes à laine. V. *Roña.*

CARROÑO, ÑA, *adj.* Corrompu, pourri.

CARROZA, *s. f.* Carrosse, voiture à quatre roues. || (*mar.*) Gaillard de navire.

CARRUAGE, *s. m.* Voiture. || Assemblage de voitures de toute sorte.

* CARRUAGERO, *s. m.* Voiturier.

CARRUCO, *s. m. dim.* de *Carro.* Petit chariot qui n'est en usage que dans les montagnes.

CARRUCHA, *s. f.* V. *Garrucha.*

CARRUJADO, DA, *adj.* V. *Encarrujado.*

CARTA, *s. f.* Lettre, épître, missive. || Charte. || Marquant : qui produit des points, qui se fait marquer au jeu. || Lettres de chancellerie, etc. || Carte à jouer. || Acte pardevant notaire. || (*inus.*) V. *Mapa.* || (*v.*) Papier à écrire. || *Carta de pésame :*

lettre de condoléance. ‖ *Carta de enhorabuena* : lettre de compliment. ‖ *Carta de pago* : mandement, acquit. ‖ *Carta de oficio, de órden*, ou *carta órden* : lettre officielle, mandement, lettre adressante. ‖ *Carta de felicitacion* : adresse. ‖ *Carta de marear* : carteaux. ‖ *Carta abierta* : décret, édit général. ‖ *Carta blanca* : carte blanche, au jeu. ‖ *Carta credencial* : *carta de crédito* : *carta de creencia* : lettre de créance. ‖ *Carta cuenta* : mémoire de dépense, de débours, compte. ‖ *Carta de amparo, de seguro* : sauf-conduit. ‖ *Carta de comision* : (*prat.*) délégation d'autorité faite par un tribunal supérieur en faveur d'un inférieur, pour agir dans un cas particulier. ‖ *Carta de compañeria* : *carta de mancebia* : contrat entre deux personnes qui vivent dans le concubinage. ‖ *Carta de crédito* : lettre de crédit. ‖ *Carta de dote* : contrat par lequel une dot est assurée, constituée. ‖ *Carta de encomienda* : (*v.*) *carta de guia* : passe-port. ‖ *Carta de espera* : lettres de répit. ‖ *Carta de exámen* : lettres d'examen, d'approbation, d'admission. ‖ *Carta de gracia* : *carta forera* : lettres de privilège, d'exemption. ‖ *Carta de gracia* : (*prat.*) *Ar.* réméré. ‖ *Carta de horro* : lettre d'affranchissement. ‖ *Carta libre* : (*prat. v.*) V. *Finiquito*, *liberacion*. ‖ *Carta de naturaleza* : lettres de naturalisation, de naturalité. ‖ *Carta de pago y lasto* : quittance donnée à celui qui paie pour un autre dont il était caution. ‖ *Carta de personeria* : (*v.*) V. *Poder*. ‖ *Carta de quitacion, ó de quito* : *carta de repudio* : (*v.*) acte de répudiation. ‖ *Carta de recomendacion* : lettre de recommandation. ‖ *Carta desaforada* : lettre de révocation d'un privilége, d'une exemption. ‖ *Carta de vecindad* : lettres de bourgeoisie. ‖ *Carta de venta* : coutrat de vente. ‖ *Carta forera* : (*v. prat.*) acte, jugement fait ou prononcé conformément aux lois. ‖ *Carta misiva* : missive. ‖ *Carta partida por A, B, C* : charte-partie. ‖ *Carta plomada* : lettres scellées en plomb. ‖ *Carta puebla* : répartition des terres entre les individus qui composent la population d'un pays nouvellement habité. ‖ *Carta receptoria* : pouvoir, procuration. ‖ *Carta vista*. Avantage qu'on accorde au reversi de pouvoir regarder les cartes du talon, pour les prendre ou les laisser. ‖ *Carta acordada* : lettre par laquelle un tribunal supérieur réprimande en secret un inférieur ou une personne qui a un caractère. ‖ *Carta blanca* : carte blanche, au propre et au figuré. ‖ *Carta falla* : renonce. ‖ *Carta falsa* : fausse carte, au jeu. ‖ *Carta firme* : carte sûre, supérieure, au jeu. ‖ *Carta canta* : (*fam.*) les papiers, les titres parlent. ‖ *No ver carta* : (*fam.*) avoir mauvais jeu. ‖ *Ser honrado á carta cabal* : avoir le cœur bien placé. ‖ *Estar casado á media carta* : vivre dans le concubinage ‖ *Perder con buenas cartas* : (*fig.*) perdre à beau jeu. ‖ *Traer malas cartas, ó venir con malas cartas* : (*fam.*) s'embarquer sans biscuit : entreprendre une affaire sans les moyens nécessaires.

CARTABON, *s. m.* Buveau : instrument de charpentier et de maçon, pour prendre et tracer les angles.

* CARTAGENA, *s. f.* (*géog.*) Carthagène : ville maritime d'Espagne.

CARTAGINENSE, *adj.* et *s. m. f.* Carthaginois : de Carthage.

CARTAGINES, SA, *adj.* et *s.* V. *Cartaginense*. ‖ De Carthagène, en Espagne.

* CARTAGO, *s. m.* (*géog.*) Carthage : ancienne ville d'Afrique. ‖ *Estar en Cartago* : V. *Estar en Roma*.

CÁRTAMA, *s. f.* V. *Cártamo*.

CÁRTAMO, *s. m.* Carthame : safran bâtard. V. *Alazor*.

CARTAPACIO, *s. m.* Cahier : registre. ‖ Cahier, pancarte d'écolier.

* CARTAPARTIDA, *s. f.* Charte-partie.

CARTAPEL, *s. m.* Paperasse : papier qui ne contient que des inepties ou des choses inutiles. ‖ Affiches. V. *Cartel*, *edicto*.

CARTAPELON, *s. m. augm.* de *Cartapel*.

CARTAZO, *s. m.* (*fam.*) Lettre qui contient quelque forte réprimande.

CARTEADO, *p. p.* V. *Cartear*. ‖ *adj.* On le dit du jeu de cartes où chacun a soin de rassembler ses levées.

CARTEAR, *v. n.* (*v.*) Feuilleter. ‖ Jouer quelques fausses cartes pour connaître l'état du jeu.

CARTEARSE, *v. r.* Suivre, entretenir une correspondance épistolaire.

CARTEL, *s. m.* Affiche, placard : écrit ou imprimé qu'on affiche dans les places etc., pour informer le public de quelque chose. ‖ Cartel : réglement entre deux partis ennemis pour la rançon ou l'échange des prisonniers. ‖ Appel, cartel : défi par écrit pour un combat singulier.

CARTELA, *s. f.* Sorte de tablette sur laquelle on écrit quelque chose, afin de ne point l'oublier. ‖ Console : pièce d'architecture qui sert à soutenir une corniche, un fronton de croisée, etc.

CARTELEAR, *v. a.* (*v.*) Afficher des pasquinades, des placards injurieux.

* CARTELETA, *s. f.* Cartelet : petite étoffe de laine.

CARTELON, *s. m. augm.* de *Cartel* et de *Cartela*. ‖ Écriteau, papier, bois, etc., sur lequel on écrit quelque chose en grosses lettres, pour en donner avis au public.

CARTERA, *s. f.* Cartéro, porte-lettre, porte-feuille. ‖ Patte d'une poche. ‖ *Carteras*, *pl.* Liasse.

CARTERO, *s. m.* Facteur : distributeur des lettres qui arrivent par la poste.

CARTESIANO, NA, *adj.* Cartésien : qui appartient à la doctrine de Descartes. ‖ *s. m.* Cartésien : sectaire du cartésianisme.

CARTETA, *s. f.* Sorte de jeu de cartes. V. *Parar.*

CARTICA, *s. f. dim.* de *Carta.*

CARTIERO, *s. m.* (*v.*) Quart, quatrième partie de l'année.

CARTILÁGEN, *s. m.* (*v.*) V. *Cartílago.*

CARTILAGINOSO, SA, *adj.* (*anat.*) Cartilagineux : de la nature des cartilages.

CARTILAGO, *s. m.* Cartilage : partie blanche, dure, élastique, privée de sentiment, qui se trouve à l'extrémité des os. V. *Ternilla.*

CARTILLA, *s. f. dim.* de *Carta.* ‖ Abécédaire, abc : petit livre contenant l'alphabet et la combinaison des lettres pour apprendre à lire aux enfans. ‖ Lettres d'ordination. ‖ *Cantarle ó leerle á uno la cartilla :* (*fam.*) avertir quelqu'un de son devoir. ‖ *Cosa que no está en la cartilla :* (*fam.*) chose qui n'est pas dans l'ordre.

* CARTON, *s. m.* Carton : assemblage de morceaux de papier haché, battu, et converti en pâte, ou de feuilles de papier collées. ‖ Carton : feuillet réimprimé avec des changemens.

* CARTONERAS, *s. f. pl.* Cartonnières : guêpes dont le guêpier ressemble à une boîte de carton.

CARTONERO, *s. m.* Cartonnier : celui qui fait le carton.

CARTUCHERA, *s. f.* Cartouchier : petit coffre à cartouches.

CARTUCHO, *s. m.* (*mil.*) Cartouche : charge d'un canon, d'un fusil. ‖ Gargousse : charge de poudre pour un canon, enveloppée d'un gros carton.

CARTUJA, *s. f.* Chartreuse : couvent de chartreux. ‖ Ordre des chartreux.

CARTUJANO, NA, *adj.* Qui appartient à l'ordre des chartreux.

CARTUJO, *s. m.* Chartreux : religieux de l'ordre des chartreux.

CARTULARIO, *s. m.* Cartulaire, chartulaire : recueil des chartes d'une église, d'un monastère. V. *Libro, becerro, tumbo.*

CARTULINA, *s. f.* Carte, cartisane.

CARÚNCULA, *s. f.* (*anat.*) Caroncule.

CARVALLO, *s. m.* Sorte de chêne.

CARVÍ, *s. m.* Carvi : plante et sa graine.

CAS, *s. f.* (*v.*) V. *Casa.*

CASA, *s. f.* Maison, logis, habitation : bâtiment pour loger. ‖ Maison : ceux qui composent une même famille. ‖ Maison : en parlant des princes et des grands seigneurs, les domestiques, les revenus, les états, les terres, etc. ‖ Maison, race : en parlant des familles illustres. ‖ Maison : l'espace du zodiaque qu'occupe chaque signe. ‖ Case : un des carrés de l'échiquier ou du damier. ‖ *Casa de arresto :* maison de détention. ‖ *Casa de correccion :* maison de force. ‖ *Casa ó quinta de recreo, ó casa de campo :* maison de campagne, de plaisance. ‖ *Casa consistorial, casa capitular :* maison-de-ville, maison commune. ‖ *Casa real :* maison du roi : maison royale, palais du roi. ‖ *Casa de posada :* hôtel, maison garnie. ‖ *Casa de locos :* petites-maisons. ‖ *Casa á la milicia ó de la milicia :* maison de Madrid qui n'a que le rez-de-chaussée. ‖ *Casa cañama, casa excusada :* maison désignée pour y faire le dépôt des dîmes appartenant à un seigneur, à un curé. ‖ *Casa de aposento.* V. *Aposento.* ‖ (*inus.*) Habitation, logement. ‖ *Casa de cabo de armería, ó de cabeza de armería :* château qu'habite le chef d'une maison noble dans le royaume de Navarre. ‖ *Casa de contribucion de las Indias :* contractation : tribunal qui règle les affaires relatives au commerce des Indes. ‖ *Casa de coima :* maison publique de jeu, académie de jeu. ‖ *Casa de orátes :* hôpital des fous. ‖ (*fig.*) Maison de fous, d'écervelés. ‖ *Casa de Dios : casa del señor : casa de oracion :* temple, église. ‖ *Casa de moneda :* hôtel de la monnaie ou des monnaies. ‖ *Casa de tia :* (*fam.*) prison. V. *Cárcel.* ‖ *Casa dezmera.* V. *Casa excusada.* ‖ *Casa fuerte :* (*v.*) maison forte, maison fortifiée. ‖ *Casa grande :* (*v.*) chacun des rois d'un jeu de cartes. ‖ *Casa llana :* (*v.*) maison de campagne non fortifiée. ‖ *Casa pública :* maison, lieu public, bordel. ‖ *Casa robada :* maison mal meublée. ‖ *Casa santa.* On donne ce nom par excellence au temple de Jérusalem, où est le tombeau de J.-C., qu'on appelle aussi sainte maison de Jérusalem. ‖ *Casa solariega :* maison ancienne et noble. ‖ *Apartar casa :* se séparer, faire ménage à part. ‖ *Poner casa :* lever maison. ‖ *Tener casa puesta :* avoir maison montée. ‖ *Hijo de casa ilustre :* enfant de bonne maison. ‖ *Arrancar, ó levantar la casa :* (*fam.*) déménager d'un endroit pour en aller habiter un autre, déloger, aller s'établir ailleurs. ‖ *Estar de casa :* être en négligé. ‖ *Guardar la casa :* garder la maison, ne point sortir. ‖ *Hacer casa :* caser, au trictrac. ‖ *No tener casa ni hogar :* n'avoir ni feu, ni lieu. ‖ *Ser muy de casa :* (*fam.*) être Parai de la maison, vivre en grande familiarité avec quelqu'un. ‖ *Tener casa y tinelo :* (*v.*) avoir, tenir table ouverte. ‖ *Tener la casa pagada :* (*fam.*) être en lieu de sûreté, en prison.

* CASABE, *s. f.* Cassave : farine faite de la racine de manioc séchée. ‖ Cassave : pain fait avec de la farine de racine de manioc.

CASACA, *s. f.* Casaque, justaucorps : sorte de vêtement. ‖ *Casaca antigua :* mandille. ‖ *No querer casaca :* ne pas aimer le sacrement.

CASACION, *s. f.* (*prat.*) Cassation, résiliation : acte juridique qui casse un jugement, un acte, etc.

CASACON, *s. m.* Grande casaque, surtout

CASADA, *s. f.* (*v.*) *Ar.* Maison noble, d'où une famille noble tire son origine.

CASADERO, RA, *adj.* Mariable, nubile : qui est en âge de se marier.

CASADO, *p. p.* V. *Casar.*

CASADOR, *s. m.* (*v. prat.*) Celui qui casse un acte juridique.

CASAL, *s. m.* (*v.*) *Ar.* V. *Solar.* ‖ (*v.*) Maison de campagne.

CASALERO, *s. m.* (*v.*) Celui qui habite une maison de campagne.

CASAMATA, *s. f.* (*fort.*) Casemate : lieu voûté sous terre pour défendre la courtine et les fossés. ‖ (*id.*) Casemate : puits et rameaux pour éventer les mines. ‖ (*id.*) Casemate : plate-forme à loger du canon.

CASAMENTADO, DA, *p. p.* V. *Casamentar.*

CASAMENTAR, *v. n.* (*v.*) V. *Casar, casarse.*

CASAMENTERO, RA, *s.* Marieur : faiseur de mariages.

CASAMIENTO, *s. m.* Mariage, noce. ‖ Kabin : chez les Mahométans, le mariage contracté pour un temps limité. ‖ Couche : ce qu'on met sur une carte au pharaon. ‖ (*v.*) Dot pour se marier. ‖ *No perderás por eso casamiento :* (*fam.*) cela ne nuira point à votre réputation.

CASAMURO, *s. f.* (*fort.*) Mur sans terre-plein.

CASANDA, *s. f.* (*géog.*) Cassand : île et fort de la Flandre hollandaise, vis-à-vis de l'Écluse.

* CASANDRO, *s. m.* (*inus.*) Cassandre.

CASAPUERTA, *s. f.* Vestibule d'une maison.

CASAQUILLA, *s. f.* Casaquin.

CASAR, *s. m.* Hameau.

CASAR (*con*), *v. a.* Marier : joindre par mariage. ‖ (*fig.*) Assortir, ajuster, marier, joindre, unir des choses ou des personnes qui se conviennent. ‖ (*id.*) Joindre, unir. ‖ (*prat.*) Casser, résoudre, annuler un acte. ‖ *Casar la pension :* éteindre une pension pendant un certain nombre d'années.

CASAR, *v. n.* CASARSE, *v. r.* Se marier. ‖ *Casarse y amansarás.* (*fam.*) Phrase dont on ne se sert pour marquer que par le mariage on s'impose des obligations graves. ‖ *Casarse con su parecer, opinion, ó dictámen :* tenir à son opinion, ou y être fortement attaché. ‖ *Volverse á casar :* convoler. ‖ *Edad de casarse :* âge nubile.

CASATENIENT, *s. m.* (*v.*) Chef d'une famille, qui a une maison.

CASATIENDA, *s. f.* V. *Tienda.*

CASAZO, *s. m.* (*fam.*) *augm.* de *Caso.*

CASCA, *s. f.* Marc de raisin. V. *Aguapié.* ‖ Tan : écorce pour tanner les cuirs. ‖ Sorte de massepain. ‖ (*v.*) V. *Cáscara.*

CASCABEL, *s. m.* Grelot : sorte de petite sonnette sphérique. ‖ (*fig. fam.*) Fantasque, capricieux, bizarre. ‖ (*id.*) Tintouin, inquiétude. ‖ *Culebra de cascabel :* crotale, serpent-à-sonnette. ‖ *Es un cascabel :* il a des rats. ‖ *Echar el cascabel al gato :* attacher le grelot. ‖ *Echarle á uno el cascabel :* (*fig. fam.*) se décharger sur un autre d'une charge, d'un emploi, d'une occupation pénible. ‖ *Echar ó soltar el cascabel ;* (*fig. fam.*) jeter quelque propos en avant pour sonder les esprits. ‖ *¿ Quien ha de echar el cascabel al gato ?* qui doit attacher le grelot ? ‖ *Ser un cascabel :* (*fig. fam.*) être un étourdi, un écervelé. ‖ *Tener cascabel :* avoir de l'inquiétude, avoir quelque souci.

CASCABELADA, *s. f.* (*v.*) Sorte de fête où l'on court les rues avec des grelots. ‖ (*fig.*) Étourderie, enfantillage. ‖ Échauffourée : entreprise téméraire et malheureuse.

CASCABELEADO, *p. p.* V. *Cascabelear.*

CASCABELEAR, *v. a.* Bercer, repaître d'espérances vaines.

CASCABELEAR, *v. n.* Agir en étourdi.

CASCABELILLO, *s. m.* Moyeu : espèce de prune. ‖ *dim.* de *Cascabel.* ‖ *Cascabelillo de la bellota :* avelanède : cosse du gland.

CASCABILLO, *s. m.* V. *Cascabel.* ‖ Balle : enveloppe de grains de blé, d'avoine, etc. ‖ Avelanède : cosse du gland.

CASCACIRUÉLAS, *s. m.* (*fam.*) Cogne-fétu : qui se donne beaucoup de peine pour rien.

CASCADA, *s. f.* Cascade, saut, nappe d'eau : chute d'eau qui tombe d'assez haut pour faire du bruit.

CASCADO, *p. p.* V. *Cascar.* ‖ *Estar cascado :* (*fig. fam.*) être cassé, affaibli, débilité.

CASCADURA, *s. f.* L'action de casser.

CASCAJAL ou CASCAJAR, *s. m.* Endroit où il y a beaucoup de pierraille.

CASCAJO, *s. m.* Pierraille, gravier : amas de petites pierres. ‖ Recoupe : ce qui s'emporte des pierres en les taillant. ‖ (*fam.*) Tête : morceau de pot cassé. ‖ Amas de fruits secs à coque. ‖ (*fig. fam.*) Billon : monnaie de cuivre. ‖ *Estar hecho un cascajo :* (*fig. fam.*) être cassé, affaibli par l'âge.

CASCAJOSO, SA, *adj.* Plein de pierraille, de gravier.

CASCAMAJADO, *p. p.* V. *Cascamajar.*

CASCAMAJAR, *v. a.* Concasser.

CASCAMIENTO, *s. m.* L'action de casser.

* CASCANUÉCES, *s. m.* Casse-noisette : petit instrument pour casser des noisettes.

CASCAPIÑÓNES, *s. m.* Celui qui pèle les fruits de pomme de pin.

CASCAR, *v. a.* Casser, briser, rompre, fracasser. ‖ (*fam.*) Battre, cogner, donner des coups, frapper quelqu'un. ‖ (*fig. v.*) V. *Inquietar, atormentar.* ‖ (*fig.*) Gruger, croquer : manger des choses qui font du bruit sous la dent. ‖ *Cascar las liendres* (*fig. fam.*) bourrer. ‖ (*id.*) Bâtonner.

CASCARSE, *v. r.* Se briser, se casser, se rompre.

CÁSCARA, *s. m.* Coque, coquille, écale. ‖ Écorce. V. *Cascalera.* ‖ *Salir de la cáscara* : éclore. ‖ *Ser de la cáscara amarga* : être un rodomont, un tapageur, un crâne. ‖ *Cáscaras* : (*boh.*) V. *Medias, calzas.*

CÁSCARAS, *interj.* (*fam.*) Malepeste.

CASCARELA, *s. f.* Jeu de cartes à quatre.

CASCARILLA, ITA, *s. f. dim.* de *Cáscara.* ‖ Cascarille : écorce fébrifuge.

CASCARON, *s. m.* Écale, coquille, coque d'œuf. ‖ (*arch.*) Remenée : voûte en quart de sphère. ‖ Sorte de coup au jeu de la *cascarela.* V. ce mot. ‖ *Salir del cascaron* : sortir de la coque.

***CASCARRIA**, *s. f.* Crotte, boue : mélange de la poussière des rues et des chemins avec l'eau de la pluie.

CASCARRON, NA, *adj.* (*fam.*) Dur, âpre, rude.

CASCARUDO, DA, *adj.* Qui a la coquille, l'écorce fort épaisse.

CASCARULETA, *s. f.* (*pop.*) Bruit qu'on fait avec les dents en se frappant le menton.

CASCATRÉGUAS, *s. m.* (*v.*) Celui qui rompt un armistice, qui commence la guerre.

CASCO, *s. m.* Casque : armure défensive qui couvre la tête. ‖ (*blas.*) Timbre : casque qui est au-dessus de l'écu. ‖ Éclat : partie d'une bombe ou d'une pierre rompue. ‖ Têt, tesson : morceau d'un pot de terre cassé. ‖ Corne, sabot : partie dure qui est au pied du cheval, de l'âne, etc. ‖ Crâne : os de la tête. ‖ Peau d'oignon. ‖ Forme de chapeau. ‖ Bois d'une selle. ‖ *And.* Tonneau. ‖ (*mar.*) Coque, carcasse d'un vaisseau. V. *Casquete.* ‖ *Casco de teja* : tuilon. ‖ *Casco de una casa* : cage d'une maison. ‖ *Casco de un navio* : corps, carcasse d'un navire. ‖ *Casco de la casa ó lugar* : enceinte d'une maison. ‖ *Quitar ó raer del casco* : (*fig. fam.*) ôter de la tête. ‖ *Cascos, pl.* Tête de mouton sans cervelle et sans langue. ‖ (*fig. fam.*) Timbre : jugement. ‖ *Tener los cascos á la gineta* : (*id.*) avoir la cervelle mal timbrée, avoir la tête verte, avoir la tête à l'escarpolette. ‖ *Quebrar los cascos* : rompre la tête. ‖ *Lavar los cascos* : (*fig. fam.*) faire bouillir du lait à quelqu'un. ‖ *Ligero de cascos* : étourdi. ‖ *Tener malos cascos, ó cascos de calabaza* : (*id.*) n'avoir point de cervelle, être un écervelé, être une mauvaise tête. ‖ *Se parecen los cascos á la olla* : tel père, tel fils.

CASCOTE, *s. m.* Gravois : plâtras, décombres.

CASCUDO, DA, *adj.* On le dit des animaux qui ont la corne des sabots très-forte.

CASCUN ou **CASCUNO, NA**, *adj.* (*v.*) Chacun.

CASEACION, *s. f.* (*v.*) Caséation : l'action de se cailler, en parlant du lait.

CASEOSO, SA. *adj.* Caséeux : de fromage, qui concerne le fromage, de la nature du fromage.

CASERA, *s. f.* *Ar.* Gouvernante de garçon.

CASERAMENTE, *adv.* Domestiquement, bourgeoisement, familièrement, sans cérémonie.

CASERÍA, *s. f.* Ferme, métairie. V. *Caserío.* ‖ (*v.*) Ménage : gouvernement domestique. ‖ (*id.*) Basse-cour.

CASERÍO, *s. m.* Assemblage des maisons d'une ville ou d'un village.

CASERNA, *s. f.* (*fort.*) Caserne, logement de soldats.

CASERO, RA, *s.* Loueur : celui de qui on prend à louage, celui qui est chargé de l'administration d'une maison. V. *Inquilino.* ‖ (*v.*) V. *Habitante, morador.* ‖ Régisseur : celui qui a le soin et l'administration des biens que quelqu'un possède à la ville ou à la campagne.

CASERO, RA, *adj.* Domestique : qui est de la maison ou qui appartient à la maison. ‖ Domestique, familier, bourgeois, sans cérémonie. ‖ (*fam.*) Attaché à son ménage, casanier. ‖ (*v.*) On le dit des arbres qu'on cultive. ‖ *Estar muy casera* : être en grand négligé, en parlant des femmes. ‖ *Exemplo casero* : exemple familier, tiré des choses les plus ordinaires.

***CASERTA**, *s. f.* (*géog.*) Caserte : ville du royaume de Naples.

CASETA, *s. f. dim.* de *Casa.*

CASI, *adv.* Presque, quasi, demi, semi. V. *Cerca de, cuasi.* ‖ *Casi casi, casi que* : V. *Muy cerca de.* ‖ *Casi contrato* : (*v.*) V. *Cuasi contrato.*

CASIA, *s. f.* (*inus.*) V. *Canela.*

***CASIAN**, *s. m.* (*géog.*) Cachan ou Cassan : ville de Perse.

***CASIANO**, *s. m.* (*n. p.*) Cassian.

CASICA, ILLA, *s. f. dim.* de *Casa.* Chaumière, loge. ‖ *Casilla* : cellule : chacun des petits alvéoles où les abeilles font leur cire, et chacune des petites cavités du cerveau. ‖ *Casillas, s. f. pl.* Cases de l'échiquier. ‖ *Salirse de sus casillas* : (*fig. fam.*) sauter aux nues. ‖ *Sacar de sus casillas* : (*fig. fam.*) faire enrager, faire sauter aux nues.

CASILLER, *s. m.* Bas domestique du palais du roi, chargé de vider les pots-de-chambre.

CASILLO, *s. m. dim.* de *Caso.* On s'en sert ironiquement.

***CASIMIRO**, *s. m.* Casimir : étoffe de laine. ‖ Casimir : nom propre.

CASIMODO, *s. m.* (*v.*) V. *Cuasimodo.*

***CASINA**, *s. f.* Apalachine : espèce de thé.

***CASIOPEA**, *s. f.* (*astr.*) Cassiopée : constellation boréale.

***CASIS**, *s. f.* Cacis ou casis : plante. ‖

Cacis : ratafia fait du fruit et des feuilles de cacis.

*CASITA, *s. f. dim.* de *Casa.*

CASO, *s. m.* Cas, circonstance, occasion, aventure, conjoncture, occurrence, événement, scène, accident. ‖ Cas, fait, action, en matière criminelle. ‖ Cas : estime d'une personne. ‖ Hasard, cas fortuit. ‖ Cas : matière à consulter, à proposer. ‖ (*gramm.*) Cas : différentes désinences des noms dans les langues où ils se déclinent. ‖ Forme d'un caractère d'écriture. ‖ *Caso grave :* cas énorme. ‖ *Caso reservado :* cas reservé. ‖ *Caso de corte :* (*prat.*) cas, affaire, procès porté à une cour supérieure en première instance, à cause de son importance ou du caractère des plaideurs. ‖ *Caso de ménos valer :* action déshonorante. ‖ *Caso favorable :* cause qui a la loi en sa faveur. ‖ *Caso fortuito :* hasard, cas fortuit. ‖ *Caso negado :* proposition fausse qu'on admet pour servir de preuve contre la supposition de l'adversaire. ‖ *Caso que :* en cas que. ‖ *En todo caso :* dans tous les cas. ‖ *Dado caso, demos caso :* supposé que, supposons que. ‖ *De caso pensado :* avec préméditation, de propos délibéré. ‖ *Es caso negado :* (*fam.*) c'est presque impossible. ‖ *Hacer caso de :* s'arrêter à. ‖ *Estar en el caso :* être au fait. ‖ *Hacer caso de uno ó de alguna cosa :* faire cas de quelqu'un, de quelque chose. ‖ *Hacer al caso, ser del caso :* (*fam.*) venir à propos, importer, convenir. ‖ *Por el mismo caso :* pour la même raison. ‖ *Vamos al caso :* (*fam.*) venons au fait.

CASO, SA, *adj.* (*v. prat.*) V. *Nulo.*

*CASOBAR, *s. m.* Casoar : oiseau.

CASORIO, *s. m.* (*fam.*) Mariage inconsidéré.

CASPA, *s. f.* Crasse farineuse qui tombe de la tête, et qui se forme sur les plaies lorsqu'elles sont guéries : furfure.

CASPERA, *s. f.* Peigne à décrasser.

*CASPIO, *adj.* Caspienne, en parlant de la mer qui se trouve dans l'intérieur de l'Asie.

CÁSPITA, *interj.* Malepeste.

*CASPITURA, *interj.* Malepeste.

CASPOSO, SA, *adj.* (*v.*) Plein de crasse à la tête, à une plaie.

CASQUETADA, *s. f.* (*v.*) V. *Calaverada.*

CASQUETAZO, *s. m.* Coup de tête.

CASQUETE, *s. m.* Calotte : très-petit bonnet qui ne couvre que le haut de la tête. ‖ Casque, heaume. ‖ Emplâtre pour les teigneux.

CASQUIBLANDO, DA, *adj.* On le dit d'un cheval qui a le sabot tendre.

CASQUIDERRAMADO, DA, *adj.* Il se dit du cheval qui a le sabot très-large.

CASQUIJO, *s. m.* Blocage, blocaille menu moellon qui sert à remplir les vides. ‖ Gravier : gros sable mêlé de petits cailloux.

CASQUILLA, *s. f.* Alvéole où l'abeille mère va déposer ses œufs.

CASQUILLO, *s. m. dim.* de *Casco.* ‖ Bout de canne, de lance. ‖ Fer d'une flèche.

CASQUILUCIO, CIA, *adj.* Guilleret, qui a la tête légère, qui est toujours gai.

CASQUIMULEÑO, ÑA, *adj.* On le dit des chevaux qui ont le sabot resserré comme celui du mulet.

CASQUIVANO, NA, *adj.* (*fam.*) Qui a la tête vide, légère, à l'évent.

CASTA, *s. f.* Race, lignée, espèce. ‖ (*fig.*) V. *Especie, calidad.* ‖ Caste : les tribus dans lesquelles sont divisés les idolâtres des Indes. ‖ Race, espèce, en parlant des animaux. ‖ Engeance, en parlant des plantes. ‖ *De buena casta :* de bonne espèce. ‖ *Le viene de casta :* il chasse de race.

CASTAMENTE, *adv.* Chastement.

CASTAÑA, *s. f.* Châtaigne : fruit du châtaignier. ‖ Chignon, tignon : cheveux que les femmes retroussent sur le derrière de la tête. ‖ Dame-jeanne : grande bouteille de verre. ‖ *Castaña apilada : castaña pilonga :* châtaigne sèche. ‖ *Castaña de tierra :* terre-noix. ‖ *Castaña regoldana :* châtaigne sauvage. ‖ *Peinado en castaña :* frisé en marron.

CASTAÑAL, *s. m.* V. *Castañar.*

CASTAÑAR, *s. m.* Châtaigneraie : lieu planté de châtaigniers.

CASTAÑEDO, *s. m. Ast.* V. *Castañar.*

CASTAÑERA, *s. f. Ast.* V. *Castañar.*

CASTAÑERO, RA, *s.* Châtaignier : marchand de châtaignes. ‖ Zouchet, zoucet : oiseau.

CASTAÑETA, *s. f.* Bruit qu'on fait en frottant fortement le pouce contre le doigt du milieu. V. *Castañuela.* ‖ Castagnette : étoffe de soie. ‖ Castanite : espèce de pierre. V. *Castañuela.*

CASTAÑETAZO, *s. m. augm.* de *Castañeta.* ‖ Bruit que fait un marron lorsqu'il crève dans le feu. ‖ Craquement des os.

CASTAÑETEADO, *s. m.* Air de castagnette.

CASTAÑETEAR, *v. n.* Jouer des castagnettes. ‖ Claquer. On le dit des rotules qui craquent lorsqu'on marche. ‖ Cacabeer, crier, en parlant des perdrix.

*CASTAÑETEO, *s. m.* Claquement : bruit des dents qui s'entrechoquent.

CASTAÑO, *s. m.* Marronnier, châtaignier : arbre.

CASTAÑO, ÑA, *adj.* Châtain, bai-brun.

CASTAÑUELA, *s. f.* Cadole : loquet d'une porte. ‖ Castagnette : deux petits morceaux de bois creux qu'on tient entre les doigts, et que l'on frappe l'un contre l'autre en cadence. ‖ Sorte de plante dont on

couvre les chaumières. ‖ *Estar como una castañuela* : (*fam.*) être gai comme un pinçon ‖ *Castañuelas*, *pl.* (*mar.*) Dogues : trous dans les plats-bords des deux côtés du grand mât pour amarrer les couets de la grande voile.

CASTAÑUELO, LA, *adj. dim.* de *Castaño.*

CASTEL, *s. m.* (*v.*) V. *Castillo.*

* CASTELLAMAR, *s. m.* (*géog.*) Castellamare : ville de Naples.

CASTELLAN, *s. m.* V. *Castellano.*

CASTELLANA, *s. f.* (*v.*) Couplet de romance composé de quatre vers à rimes croisées. ‖ Castellane : prune verte.

CASTELLANÍA, *s. f.* Châtellenie : seigneurie et juridiction du seigneur châtelain.

CASTELLANO, *s. m.* Langue castillane. ‖ (*v.*) Châtelain : celui qui commande dans un château. ‖ Ancienne monnaie d'or, dont la valeur fut diverse sous différens rois. ‖ La cinquantième partie du marc d'or.

CASTELLANO, NA, *adj.* et *s.* Castillan, de Castille. On le dit du mulet né d'un âne et d'une jument. ‖ *A la castellana* : selon l'usage, à la mode de Castille.

CASTELLAR, *s. m.* (*v.*) Campagne où il y a, ou bien où il y a eu un château fort. ‖ Souveraine : plante.

CASTELLERÍA, *s. f.* (*v.*) V. *Castillería.*

CASTELLERO, *s. m.* (*v.*) Gouverneur de château qu'on nommait autrefois châtelain.

* CASTELNAO, *s. m.* (*géog.*) Castelnau : petite ville de France.

CASTIDAD, *s. f.* Chasteté. ‖ *Castidad conyugal* : fidélité conjugale.

CASTIELLO, *s. m.* (*v.*) V. *Castillo.*

CASTIFICADO, *p. p.* V. *Castificar.*

CASTIFICADOR, *s. m.* (*inus.*) Celui qui rend chaste.

CASTIFICAR, *v. a.* Rendre chaste.

CASTIGACION, *s. f.* (*v.*) V. *Castigo.* ‖ Correction dans les livres.

CASTIGADAMENTE, *adv.* (*inus.*) Correctement.

CASTIGADERA, *s. f.* Corde ou courroie qui tient au petit battant des sonnettes des bêtes de somme.

CASTIGADÍSIMO, MA, *adj. sup.* de *Castigado.*

CASTIGADO, *p. p.* V. *Castigar.* ‖ *adj.* Puni. ‖ *No castigado* : impuni.

CASTIGADOR, RA, *s.* (*inus.*) Celui qui punit, qui châtie. ‖ Celui qui réprimande, qui corrige quelqu'un.

CASTIGAMENTO, ou CASTIGAMIENTO, *s. m.* (*v.*) V. *Castigo.*

CASTIGAR, *v. a.* Châtier, punir, corriger. ‖ Châtier, polir, en parlant du style. ‖ Punir, affliger, mortifier. ‖ (*v.*) Blâmer, reprendre, donner de sages conseils, instruire, avertir. ‖ (*fig.*) Corriger, châtier un ouvrage.

CASTIGAR, *v. n.* (*v.*) V. *Escarmentar.*

CASTIGARSE, *v. r.* Se corriger.

CASTIGO, *s. m.* Châtiment, correction, peine. ‖ (*v.*) V. *Reprehension, aviso, consejo, amonestacion, correccion.* ‖ (*id.*) V. *Egemplo, advertencia, enseñanza.* ‖ (*fig. inus.*) Correction d'un ouvrage. ‖ *Castigo de la miseria* : pince-maille. ‖ *Sin castigo* : impunément. ‖ *Castigos*, *pl.* Verges, peines, afflictions.

CASTILLAGE, *s. m.* V. *Castillería.*

CASTILLEJO, *s. m. dim.* de *Castillo.* ‖ Châtelet : petit château. ‖ Laminoir : machine qui sert à laminer. ‖ Roulette pour apprendre à marcher aux enfans.

CASTILLERÍA, *s. f.* Droit de péage que l'on payait en passant par une châtellenie. ‖ Emploi de gouverneur d'un château.

CASTILLETE, *s. m. dim.* de *Castillo.*

CASTILLO, *s. m.* Château : forteresse. ‖ Tour : pièce du jeu d'échecs. ‖ (*mar.*) Château d'un vaisseau. ‖ Tour qu'on mettait sur le dos d'un éléphant armé en guerre. ‖ Alvéole où la mère abeille dépose ses œufs. ‖ *Castillo de fuego, de artificio* : feu d'artifice en forme de château. ‖ *Castillo roquero* : château bâti sur un rocher. ‖ *Castillo de proa* : (*mar.*) gaillard d'avant. ‖ *Hacer castillos en el aire* : (*fig. fam.*) faire des châteaux en Espagne.

* CASTILLON, *s. m.* (*géog.*) Châtillon : nom de plusieurs villes de France.

CASTILLUELO, *s. m.* (*inus.*) *dim.* de *Castillo.*

* CASTINA, *s. f.* Castine : pierre calcaire que l'on mêle avec la mine de fer pour en faciliter la fusion.

CASTIMONIA, *s. f.* (*v.*) Chasteté.

CASTISIMO, MA, *adj. sup.* de *Casto.*

CASTIZO, ZA, *adj.* De bonne race. ‖ Châtié, pur, correct, naturel, en parlant du style.

CASTO, TA, *adj.* Chaste, pudique. ‖ Pur, parfait dans son espèce. ‖ En parlant du style, V. *Castizo.*

CASTOR, *s. m.* Castor : quadrupède amphibie. ‖ Sorte d'étoffe de laine.

CASTOR Y POLUX, *s. m.* Castor et Pollux : feu-st-Elme : météore igné qui s'attache en mer aux extrémités des mats et des vergues des vaisseaux.

CASTORCILLO, *s. m.* Castorine : sorte d'étoffe de laine.

CASTÓREO, *s. m.* Castoréum : matière tirée du castor.

CASTORIO, *s. m.* (*v.*) V. *Castóreo.*

CASTRA, *s. f.* Taille d'un arbre.

CASTRACION, *s. f.* (*inus.*) Émasculation, castration.

CASTRADERA, *s. f.* Couteau pour châtrer les ruches.

CASTRADO, *p. p.* V. *Castrar.*

*CASTRADO, *s. m.* Castrat : chanteur qu'on a châtré dès l'enfance.

CASTRADOR, *s. m.* Châtreur : celui qui châtre.

CASTRADURA, *s. f.* V. *Castracion.* ‖ Plaie, cicatrice que laisse la castration.

*CASTRAMETACION, *s. f.* Castramétation : l'art de camper des Anciens. ‖ L'art de disposer les camps militaires.

CASTRAPUÉRCAS, *s. m.* Sifflet de châtreur.

CASTRAR, *v. a.* Châtrer, mutiler, émasculer : ôter les testicules. ‖ Nettoyer, essuyer les plaies. ‖ Émonder un arbre. ‖ Châtrer les ruches.

CASTRAZON, *s. f.* La saison et l'action de châtrer les ruches.

CASTRENSE, *adj.* Militaire : qui concerne la guerre.

CASTRO, *s. m.* (*v.*) Camp d'une armée. ‖ *Gal. Ast.* Ruines d'anciennes fortifications. ‖ Mérelle ou marelle : jeu d'enfant. ‖ L'action de châtrer les ruches.

*CASTROMARIN, *s. m.* (*géog.*) Castromarino : ville de Portugal.

CASTRON, *s. m.* (*inus.*) Bouc châtré.

CASUAL, *adj. m. f.* Casuel, fortuit, accidentel, contingent. ‖ (*prat.*) *Ar.* On le dit d'une ordonnance qui a pour but de prévenir une procédure attentatoire et illégitime.

*CASUAL, *s. m.* Casuel : revenu casuel d'un bénéfice.

CASUALIDAD, *s. f.* Casualité, contingence, aventure, cas fortuit, événement inopiné. ‖ *Por casualidad :* par hasard, occasionellement, éventuellement.

CASUALMENTE, *adv.* Casuellement, occasionellement, éventuellement, par hasard.

CASUCHA, *s. f.* (*fam.*) Cahute : maison petite et mauvaise.

CASUISTA, *s. m.* Casuiste : théologien qui résout les cas de conscience.

CASULLA, *s. f.* Chasuble : ornement que le prêtre met par-dessus l'aube et l'étole pour dire la messe.

CASULLERO, *s. m* Chasublier : ouvrier qui fait toutes sortes d'ornemens d'église.

CATA, *s. f.* Essai, ou action de goûter une chose. ‖ (*v.*) Sorte de plomb pour mesurer les hauteurs. ‖ *Dar cata :* (*v.*) V. *Catar, mirar, advertir.* ‖ *Echar cata :* (*v.*) regarder, chercher, examiner soigneusement.

*CATABRE, *s. m.* Marguerite.

*CATÁBULO, *s. m.* Écurie, étable.

*CATACÁLDOS, *s. m.* (*fam.*) Avaleur de bouillon, glouton.

*CATACHISMO, *s. m.* Déluge, inondation.

CATACRÉSIS, *s. f.* Catachrèse : usage d'un mot contraire à sa signification propre.

*CATACUMBAS, *s. f. pl.* Catacombes : carrières où l'on enterrait les morts, surtout les martyrs, à Rome.

CATADIÓPTRICA, *s. f.* (*did.*) Catadioptrique.

CATADO, *p. p.* V. *Catar.*

CATADOR, *s. m.* Celui qui essaie, qui goûte une chose. ‖ Dégustateur, en parlant des liquides.

CATADURA, *s. f.* Dégustation d'une liqueur, essai d'un comestible. ‖ (*fam.*) Air, mine, semblant.

*CATAFALCO, *s. m.* Catafalque : décoration funèbre au milieu d'une église.

CATALAN, NA, *adj.* et *s.* Catalan : de Catalogne.

*CATALÉCTICO, *adj.* Catalectique. On le dit d'un vers qui a une syllabe de moins.

CATALEJO, *s. m.* Lunette d'approche. V. *Anteojo de larga vista.*

*CATALICON, *s. m.* V. *Catolicon.*

*CATALINA, *s. f.* Espèce de perroquet qui a la moitié de la tête rouge. ‖ Perruche. ‖ Catherine : nom propre.

CATALINICA, *s. f.* (*fam.*) V. *Cotorra.*

CATALNA, *s. f.* (*pop.*) V. *Catalina.*

CATÁLOGO, *s. m.* Catalogue, liste, dénombrement.

*CATALPA, *s. f.* Catalpa : arbre.

CATALUFA, *s. f.* (*v.*) Taffetas doubl façonné.

*CATALUÑA, *s. f.* (*géog.*) Catalogne : province d'Espagne.

CATAMIENTO, *s. m.* (*v.*) V. *Observacion, advertencia.*

*CATAMITO, *s. m.* Mignon, giton.

CATANA, *s. f.* V. *Catalina.*

*CATANANCE, *s. f.* Catanance : plante.

*CATANIA, *s. f.* (*géog.*) Catane : ville de Sicile.

CATANLA, *s. f.* V. *Catalina.*

CATANTE, *p. a.* (*v.*) V. *Catar.*

CATAPLASMA, *s. f.* Cataplasme, malagme, emplâtre.

CATAPOCIA, *s. f.* Pilule : bol médicinal.

*CATAPUCEO, *s. m.* Cinq-doigts : plante.

*CATAPUCIA, *s. f.* Catapuce : plante. ‖ *Catapucia mayor :* ricin : plante. ‖ *Catapucia menor :* épurge : plante.

CATAPULTA, *s. f.* Catapulte : machine de guerre des Anciens pour lancer des pierres.

CATAR, *v. a.* Savourer, déguster, goûter avec attention, essayer. ‖ Voir, examiner, regarder, observer. ‖ Penser, croire, juger. ‖ Chercher, solliciter, rechercher. ‖ En parlant des ruches, V. *Castrar.* ‖ (*v.*) V. *Guardar, tener.* ‖ (*id.*) V. *Curar.* ‖ (*id.*) V. *Mirar.* ‖ *Catar en fito :* (*v.*) regarder fixement, fixer. ‖ *Cuando no se cata, ó cuando ménos se cata :* (*fam.*) lorsqu'on y pense le moins. ‖ *Catarse vergüenza :* (*v.*) se respecter, se traiter mutuellement avec cor-

sidération, en parlant de deux personnes qui se trouvent ensemble.

CATARAÑA, *s. f.* Oiseau de nuit dont les yeux sont de couleur de feu et les plumes blanches.

CATARATA, *s. f.* Cataracte : opacité du cristallin, qui obscurcit ou fait perdre la vue. ‖ Cataracte, catadoupe : chute des eaux d'un grand fleuve qui tombe de très-haut avec fracas. ‖ *Cataratas, pl.* Cataractes : nuages chargés d'une grande abondance d'eau. ‖ *Batir las cataratas* : abaisser, enlever la cataracte. ‖ *Tener cataratas* : (*fig.*) ne pas voir clair, ne voir goutte.

CATARIBERA, *s. m.* (*vénér.*) Écuyer qui suit les faucons pour les prendre lorsqu'ils s'abattent avec la proie. ‖ On donne ce nom par dérision aux avocats et aux corrégidors gradués.

* CATARO, *s. m.* (*géog.*) Cataro : ville de la Dalmatie.

CATARRAL, *adj. m. f.* Catharral, catharreux : qui tient du catharre. ‖ Catharreux : sujet aux catharres.

* CATARRIENTO, TA, *adj.* Catharreux : sujet aux catharres.

CATARRO, *s. m.* Catharre : fluxion sur une partie du corps, gros rhume.

CATARROSO, SA, *adj.* Catharreux. V. *Catarriento.*

CATÁRTICO, CA, *adj.* (*méd.*) Cathartique.

CATASTA, *s. f.* Chevalet : instrument de supplice.

CATASTRO, *s. m.* Cadastre : registre public où l'on marque la valeur et la quantité des biens-fonds. ‖ Impôt sur les biens-fonds.

CATÁSTROFE, *s. f.* Catastrophe : événement qui termine une tragédie. ‖ Catastrophe : événement funeste.

CATAVIENTO, *s. m.* (*mar.*) Plumet de pilote : plumes attachées à de petits morceaux de liéges, qu'on laisse voltiger pour savoir d'où vient le vent.

CATAVINO, *s. m.* Roquille, vase, pot, tasse pour goûter le vin dans les caves. ‖ *Manch.* Petit trou que l'on fait dans le haut d'un tonneau pour goûter le vin. ‖ *Catavinos.* Dégustateur de vins. ‖ Ivrogne, coureur de tavernes, de guinguettes.

CATEADO, *p. p.* V. *Catear.*

CATEAR, *v. a.* (*inus.*) Chercher, rechercher.

CATECISMO, *s. m.* Catéchisme : instruction sur les principes de la foi. ‖ Livre qui contient cette instruction.

CATECÚMENO, NA, *s.* Catéchumène : celui qu'on instruit pour le disposer au baptême.

CÁTEDRA, *s. f.* Chaire : tribune élevée d'un professeur. ‖ Chaire : emploi d'un professeur. ‖ Chaire : siége apostolique ou de saint Pierre.

CATEDRAL, *adj.* et *s.* Cathédrale. On le dit de la principale église d'un évêché.

CATEDRALIDAD, *s. f.* La prérogative qu'a une église d'être cathédrale.

CATEDRAR, *v. n.* (*v.*) Obtenir une chaire de professeur dans une université.

CATEDRÁTICO, *s. m.* Cathédratique : droit dû aux évêques. ‖ Professeur : celui qui enseigne une science, un art.

CATEDRILLA, *s. f. dim.* de *Cátedra.* Chaire peu lucrative et de peu d'importance dans quelques universités.

CATEGORÍA, *s. f.* (*fig.*) Catégorie, rang, distinction. On le dit seulement des personnes. ‖ (*log.*) V. *Predicamento.*

CATEGÓRICAMENTE, *adv.* Catégoriquement, d'une manière précise.

CATEGÓRICO, CA, *adj.* Catégorique.

CATEQUISMO, *s. m.* (*v.*) Catéchisme. V. *Catecismo.*

CATEQUISTA, *s. m.* Catéchiste : celui qui enseigne le catéchisme.

CATEQUIZADO, *p. p.* V. *Catequizar.*

CATEQUIZANTE, *p. a.* (*v.*) V. *Catequizar.*

CATEQUIZAR, *v. a.* Catéchiser : instruire des mystères de la foi, et des principaux points de la religion. ‖ (*fig.*) (*pan.*) Catéchiser, tâcher de persuader quelque chose à quelqu'un.

* CATERÉTICO, CA, *adj.* (*pharm.*) Cathérétique. On le dit des médicamens qui rongent les chairs.

CATERVA, *s. f.* Foule, multitude, troupe.

CATIFA, *s. f.* (*v.*) V. *Alcatifa, alfombra.*

CATINO, *s. m.* (*v.*) Écuelle. ‖ Casserole.

CATITE, *s. m.* Petit pain de sucre raffiné.

* CATIVACION, *s. f.* (*v.*) V. *Cautiverio.*

CATIVAMIENTO, *s. m.* (*v.*) V. *Cautiverio.*

CATIVAR, *v. a.* (*v.*) V. *Cautivar.* ‖ V. *Entrar en cautiverio.*

CATIVAZON, *s. f.* (*v.*) V. *Cautiverio.*

CATIVERIO, *s. m.* (*v.*) V. *Cautiverio.*

CATIVIDAD, *s. f.* (*v.*) V. *Cautividad.*

CATIVO, VA, *s.* (*v.*) V. *Cautivo.* ‖ (*id.*) V. *Cautiverio.* ‖ *adj.* (*v.*) Malheureux. V. *Malo, infeliz, desgraciado.*

CATO, *s. m.* Cachou : terre du Japon.

* CATODON, *s. m.* Catodon : sorte de baleine.

CATÓLICAMENTE, *adv.* Catholiquement.

CATOLICÍSIMO, MA, *adj. sup.* de *Católico.*

CATOLICISMO, *s. m.* Catholicisme, catholicité : la religion catholique.

CATÓLICO, CA, *adj.* Catholique, universel, répandu partout. On le dit de la religion romaine. ‖ Vrai, infaillible, certain, indubitable. ‖ Catholique : surnom, titre qu'on donne aux rois d'Espagne. ‖ *No estar muy católico* : (*fig. fam.*) n'être pas trop

bon, ne valoir pas grand'chose, n'être pas trop catholique.

CATÓLICO, *s. m.* Catholique : celui qui professe la religion catholique.

CATOLICON, *s. m.* (*v.*) Catholicon. V. *Catolicon.*

***CATON**, *s. m.* Caton : homme très-sage, ou qui affecte de l'être.

CATÓPTRICA, *s. f.* Catoptrique : science qui traite de la réflexion de la lumière.

***CATOQUÍTES**, *s. f.* Catochite : sorte de pierre de l'île de Corse.

CATORCE, *adj. num.* Quatorze.

CATORCENA, *s. f.* Collection de quatorze objets.

CATORCENO, NA, *adj. ord.* Quatorzième. ‖ V. *Paño catorceno.*

CATORZAVO, *s. m.* Quatorzième, un quatorzième.

CATRE, *s. m.* Lit de camp.

CATRICOFRE, *s. m.* Coffre destiné à recevoir un lit et à servir de lit de camp.

CATUJA, *s. f.* (*n. p.*) La même chose que *Catalina.*

***CAUANA**, *s. f.* Kahouanne : sorte de tortue.

CAUCE, *s. m.* Canal. V. *Cacera.*

CAUCERA, *s. f.* V. *Cacera.*

CAUCHIL, *s. m.* Canal, conduit d'eau, aqueduc.

CAUCION, *s. f.* (*prat.*) Caution : celui qui répond, qui s'oblige pour un autre. ‖ (*inus.*) V. *Prevencion, precaucion, cautela.* ‖ *Caucion de indemnidad* : caution d'indemnité.

CAUCIONADO, *p. p.* V. *Caucionar.*

CAUCIONAR, *v. a.* (*prat.*) Cautionner en justice. ‖ Éviter, se précautionner contre.

CAUCIONERO, *s. m.* (*v.*) Répondant, caution.

CAUDA, *s. f.* (*inus.*) Queue traînante d'une chape d'évêque ou d'archevêque.

CAUDAL, *s. m.* Argent, biens, richesses. ‖ Abondance. ‖ (*v.*) Fonds, capital. ‖ *Hacer caudal de alguna cosa* : faire cas de quelque chose.

CAUDAL, *adj. m. f.* (*v.*) V. *Principal.* ‖ V. *Caudaloso.* ‖ *Aguila caudal* : V. *Aguila.*

CAUDALEJO, *s. m. dim.* de *Caudal.*

CAUDALOSAMENTE, *adv.* Abondamment, copieusement.

CAUDALOSÍSIMO, MA, *adj. sup.* de *Caudaloso.*

CAUDALOSO, SA, *adj.* On le dit d'une rivière ou d'un fleuve où il y a beaucoup d'eau. ‖ (*inus.*) V. *Acaudalado.*

CAUDATARIO, *s. m.* Caudataire : celui qui porte la queue d'un évêque.

CAUDATO, TA, *adj.* On le dit d'une comète à queue.

CAUDATRÉMULA, *s. f.* V. *Aguzanieve.*

***CAUDELADOR**, *s. m.* (*v.*) V. *Acaudillador.*

CAUDILLO, *s. m.* Chef, général, capitaine, commandant de gens de guerre. ‖ Chef d'un corps ou d'une communauté.

CAUDON, *s. m.* Sorte d'oiseau. V. *Alcaudon.*

CAULÍCOLO, *s. m.* V. *Caulículo.*

CAULÍCULO, *s. m.* (*arch.*) Fût de colonne. ‖ (*id.*) Caulicole, tigette : tige qui sort d'entre les feuilles d'acanthe, et qui est roulée en volute sous le tailloir du chapiteau corinthien.

***CAURO**, *s. m.* Vent de l'ouest.

CAUSA, *s. f.* Cause : ce qui produit un effet. ‖ Cause, fin, motif, raison, but. ‖ Cause, intérêt. ‖ (*prat.*) Cause, affaire, procès. ‖ *Causa impulsiva ó motiva* : motif qui détermine à agir. ‖ *Causa pública* : cause publique, bien, intérêt commun. ‖ *Hacer causa* : faire le procès à un criminel. Le mot espagnol a presque les mêmes acceptions que le mot français.

CAUSADO, *p. p.* V. *Causar.*

CAUSADOR, RA, *adj.* Cause, auteur, celui qui est la cause d'une chose.

CAUSAL, *s. f.* Raison, motif.

CAUSALIDAD, *s. f.* Causalité : rapport de la cause à l'effet. ‖ (*inus.*) V. *Causa, orígen, principio.*

CAUSANTE, *p. a.* V. *Causar.* Causant : qui cause.

CAUSANTE, *s. m.* Celui de qui dérive le droit que quelqu'un a sur quelque chose.

CAUSAR, *v. a.* Causer, produire. ‖ (*d*) Causer, occasionner, être cause. ‖ *Ar.* Faire ; intenter un procès.

CAUSETA, *s. f.* (*v.*) Sorte d'herbe qui croît parmi le lin.

CAUSÍDICO, CA, *adj.* (*prat.*) Qui concerne les causes, les procès.

CAUSÍDICO, *s. m.* (*inus.*) Avocat.

CAUSON, *s. m.* (*méd.*) Causus : sorte de fièvre très-ardente.

CÁUSTICO, CA, *adj.* Caustique, brûlant, corrosif. Il est aussi substantif.

***CAUSTO, TA**, *adj.* (*v.*) V. *Causterizado.*

CAUTAMENTE, *adv.* Avec précaution, prudemment.

CAUTELA, *s. f.* Précaution, prévoyance, prudence. ‖ Astuce, ruse, fourberie, finesse, artifice.

CAUTELADO, *p. p.* V. *Cautelar.*

CAUTELAR, *v. a.* V. *Prevenir, precaver.*

CAUTELARSE, *v. r.* Prendre des précautions.

CAUTELOSAMENTE, *adv.* Prudemment, avec précaution. ‖ Artificieusement.

CAUTELOSÍSIMAMENTE, *adv. sup.* de *Cautelosamente.*

CAUTELOSO, SA, *adj.* Avisé, prudent, circonspect. ‖ Fin, rusé, cauteleux.

CAUTERIO, *s. m.* Cautère : bouton de feu. ‖ Cautère : ouverture faite avec u

caustique ou avec un bouton de feu. ‖ Remède caustique. ‖ (*fig.*) Remède, préservatif contre un vice, une passion, etc.

CAUTERIZACION, *s. f.* Cautérisation.

CAUTERIZADO, *p. p.* V. *Cauterizar.*

CAUTERIZADOR, *s. m.* Celui qui cautérise.

CAUTERIZANTE, *p. a.* V. *Cauterizar.*

CAUTERIZAR, *v. a.* Cautériser : faire ou appliquer un cautère. ‖ (*inus.*) Désigner une action comme mauvaise, la blâmer, la désapprouver. ‖ (*fig.*) Corriger avec aigreur, avec dureté.

CAUTIVADO, *p. p.* V. *Cautivar.*

CAUTIVAR, *v. a.* Rendre captif, faire prisonnier. ‖ Assujettir. ‖ (*con, por*) (*fig.*) Captiver, rendre captif, se rendre maître.

CAUTIVAR, *v. n.* (*v.*) Devenir captif, tomber dans l'esclavage.

CAUTIVERIO, *s. m.* Captivité, esclavage.

CAUTIVIDAD, *s. f.* V. *Cautiverio.*

CAUTIVO, VA, *s.* Captif, esclave.

CAUTO, TA, *adj.* Prudent, avisé, circonspect.

CAVA, *s. f.* Façon qu'on donne aux vignes avec la houe ou avec un autre outil. ‖ Sommellerie du palais. ‖ (*v.*) V. *Foso.* ‖ (*id.*) V. *Cueva, hoyo.*

CAVA, *adj.* Cave. On le dit d'une veine.

CAVADA, *s. f.* (*v.*) V. *Hoyo.*

CAVADIZA, *adj.* On le dit du sable qu'on tire en creusant.

CAVADO, *p. p.* V. *Cavar.* ‖ *adj.* (*v.*) V. *Cóncavo.*

CAVADOR, *s. m.* Celui qui creuse, qui fouit, qui remue la terre. ‖ (*inus.*) Fossoyeur.

CAVADURA, *s. f.* L'action de creuser, de fouir, de remuer la terre.

CAVALLILLO, *s. m.* Rigole pratiquée entre deux planches de jardin.

CAVAR, *v. a.* Fouir, creuser la terre.

CAVAR, *v. n.* Creuser, approfondir, pénétrer. ‖ (*fig.*) (*en*) Penser profondément à une chose.

CAVAZON, *s. f.* (*v.*) V. *Cava.*

CAVERNA, *s. f.* Antre, caverne. ‖ (*méd.*) Creux, cavité que forme un abcès dans les chairs. ‖ (*inus.*) Maison.

CAVERNILLA, *s. f. dim.* de *Caverna.*

CAVERNOSO, SA, *adj.* Caverneux : plein de cavernes.

CAVÍ, *s. f.* Cavi, oca : racine d'une plante du Pérou, bonne pour les ragoûts.

CAVIDAD, *s. f.* Creux, cavité.

CAVILACION, *s. f.* Sophisme : fausse subtilité. ‖ Préoccupation, imagination.

CAVILAR, *v. a.* User de sophismes, de fausses subtilités. ‖ Être préoccupé.

* CAVILLAS, *s. f. pl.* (*mar.*) Cabillots.

* CAVILLADOR, *s. m.* (*mar.*) Celui qui tourne les cabillots.

CAVILOSAMENTE, *adv.* Captieusement, subtilement. ‖ Avec préoccupation.

* CAVILOSIDAD, *s. f.* V. *Cavilacion.*

CAVILOSO, SA, *adj.* et *s.* Captieux, sophistiqueur. ‖ Préoccupé.

* CAVÍRON, *s. m.* (*mar.*) Cabrion.

CAVO, VA, *adj.* (*v.*) V. *Cóncavo.*

CAYADA, *s. f.* (*v.*) V. *Cayado.*

CAYADILLA, *s. f. dim.* de *Cayada.*

CAYADILLO, *s. m. dim.* de *Cayado.*

CAYADOR, *s. m.* Houlette : bâton de berger. ‖ Crosse : bâton pastoral d'évêque ou d'abbé. ‖ Crosse : bâton des vieillards.

CAYENTE, *p. a.* (*v.*) V. *Caer.*

* CAYO, *s. m.* (*n. p.*) Caïus.

* CAYOPOLINO, *s. m.* Cayopollin : quadrupède.

CAYOS, *s. m. pl.* Caïcs, caïques : rochers qui s'élèvent du fond de la mer, et forment quelquefois de petites îles.

* CAYOS, *s. m.* (*géog.*) Caïques : îles de l'Amérique.

CAZ, *s. m.* Pertuis : canal : rigole. ‖ Bondure : fosse sous la roue des moulins à eau. ‖ *Caz artificial* : naville.

CAZA, *s. f.* Chasse : poursuite des bêtes. ‖ Chasse : le gibier qu'on prend ou qu'on veut prendre. ‖ (*v.*) Toile fine qui ressemble à la gaze. ‖ (*fig. fam.*) Butin. ‖ (*mar.*) Chasse. ‖ *Caza mayor* : chasse qu'on fait aux bêtes fauves, et les bêtes fauves elles-mêmes comme objet de chasse. ‖ *Caza menor* : chasse qu'on fait au menu gibier : menu gibier. ‖ *Caza de pájaros* : oisellerie. ‖ *Ave de caza* : oiseaux de fauconnerie. ‖ *Dar caza* : (*mar.*) chasser, courre sus. ‖ (*fig. inus.*) Rechercher, être à la recherche. ‖ *Ponerse en caza* : (*mar.*) prendre chasse. ‖ *Levantar la caza* : (*fig. fam.*) être le premier à proposer une chose. ‖ *Espantar la caza* : (*fig. fam.*) échouer par trop de précipitation. ‖ *Venirse á las manos la caza* : obtenir sans peine ce qu'on désire. ‖ *Andar á caza de gangas* : (*fig. fam.*) vagabonder sans rien faire de bon.

CAZABE, *s. m.* Cassave : sorte de farine et de pain fait de la racine de manioc.

CAZADERO, *s. m.* Lieu où l'on chasse. ‖ *Cazadero de conejos* : garenne.

* CAZADO, *s. f.* Poêlonnée : autant qu'un poêlon peut tenir.

CAZADO, *p. p.* V. *Cazar.* ‖ *Cazado en red* : tonnelé.

CAZADOR, *s. m.* Chasseur : celui qui chasse ou qui aime à chasser. ‖ Chasseur, soldat plus leste et plus agile que les autres. ‖ Chasseur. On le dit de certains animaux qui font la chasse. ‖ (*fig. inus.*) Personne qui s'insinue et qui attire adroitement une autre à son parti. ‖ *Cazador de alfiler* : chasseur qui fait la chasse avec des chiens et des filets, et qui ne se sert point de fusil. ‖ *Cazador mayor* : grand veneur. ‖ *Cazador furtivo* : braconnier.

CAZADORA, *s. f.* Chasseresse, chasseuse.

CAZAR, *v. a.* Chasser : poursuivre toute sorte de gibier. ‖ Giboyer : chasser avec l'arquebuse. ‖ (*fig. fam.*) Attraper, obtenir par adresse. ‖ (*fig.*) Capter, captiver la bienveillance. ‖ (*mar.*) Hâler les écoutes. ‖ *Cazar liebres* : levretter. ‖ *Cazar con redes* : tirasser, tonneler. ‖ *Cazar con reclamo* : piper. ‖ *Cazar ratones* : rater. ‖ *Cazar en vedado* : braconner. ‖ *Cazar con perdigones de plata* : (*fam.*) acheter le gibier et dire qu'on l'a tué. ‖ *Cazar moscas* : (*fig. fam.*) s'occuper de bagatelles, de bêtises.

* **CAZAVE**, *s. m.* Cassave : pain préparé avec de la farine de manioc. V. *Cazabe.*

CAZCALEADO, *p. p.* V. *Cazcalear.*

CAZCALEAR (*de*), *v. n.* (*fam.*) Se démener, s'agiter, se donner beaucoup de mouvement pour paraître affairé sans rien faire de bon.

CAZCARRIA, *s. f.* Crotte. V. *Cascarria.*

CAZCARRIENTO, TA, *adj.* (*fam.*) Crotté.

CAZO, *s. m.* Poêlon, casserole. ‖ Sorte de cuillère de métal à long manche pour puiser de l'eau dans les cuves, dans les seaux, etc. ‖ (*v.*) V. *Recazo.*

CAZOLEJA, *s. f. dim.* de *Cazuela.* ‖ Bassinet. V. *Cazoleta.*

CAZOLETA, *s. f. dim.* de *Cazuela.* ‖ Bassinet : pièce de l'arme à feu où l'on met l'amorce. ‖ Plaque : la partie de la garde d'une épée qui couvre la main. ‖ Bosse : milieu élevé d'un bouclier. ‖ Bassinet : bobèche. ‖ (*inus.*) Parfum qui brûle dans une cassolette.

CAZOLILLA, *s. f. dim.* de *Cazuela.*

CAZOLON, *s. m. augm.* de *Cazuela.*

CAZON, *s. m.* Ichtyocolle : poisson gluant. ‖ (*v.*) Cassonade.

CAZONAL, *s. m. And.* Appareil pour la pêche du poisson gluant.

* **CAZONETES**, *s. m. pl.* (*mar.*) Cabillots.

CAZUDO, DA, *adj.* On le dit d'un couteau qui a le dos épais.

CAZUELA, *s. f.* Casserole : sorte de vase ou poêlon de cuisine. ‖ Terrine. ‖ Gueusette : outil de cordonnier. ‖ Ragoût apprêté dans une casserole. ‖ Loges pour les femmes dans quelques théâtres d'Espagne : paradis. ‖ *Cazuela carnicera* : grande casserole où l'on peut apprêter une grande quantité de viande. ‖ *Cazuela mogi* ou *mogil* : sorte de tourte. ‖ *Cazuela tartera* : V. *Tartera.* ‖ *Parece que ha comido cazuela.* (*fam.*) On le dit de celui qui a la diarrhée.

CAZUMBRADO, *p. p.* V. *Cazumbrar.*

CAZUMBRAR, *v. a.* (*inus.*) Assembler, relier avec une corde d'étoupe les douves d'un tonneau.

CAZUMBRE, *s. m.* Corde d'étoupe pour relier les douves d'un tonneau.

CAZUMBRON, *s. m.* Tonnelier.

CAZUR, *s. m.* Plante grimpante, semblable au lierre.

CAZURRO, RRA, *adj.* (*fam.*) Sournois : qui cache ce qu'il pense. ‖ (*v.*) Grossier, bas dans ses propos.

CE, *interj.* Hé, holà, ho. ‖ *Por ce ó por be* : (*fam.*) d'une manière ou de l'autre. ‖ Nom de la lettre *c.*

CEA, *s. f.* Épautre. ‖ (*anat.*) V. *Cia.*

CEÁTICA, *s. f.* V. *Ciática.*

CEÁTICO, CA, *adj.* V. *Ciático.*

CEBA, *s. f. Mont.* Engraissement des animaux.

CEBADA, *s. f.* Orge, marsèche : grain. ‖ Écourgeon : orge carré. ‖ *Dar cebada* : donner l'avoine à un cheval. ‖ *Asno muerto cebada al rabo* : (*fam.*) après nous la fin du monde.

CEBADAL, *s. m.* Terrain semé d'orge.

CEBADAZO, DA, *adj.* D'orge, qui appartient à l'orge.

CEBADERA, *s. f.* Moreau : sac dans lequel on fait repaître les chevaux. ‖ (*mar.*) Civadière : voile de beaupré.

CEBADERÍA, *s. f.* (*v.*) Marché : endroit où l'on vend de l'orge.

CEBADERO, *s. m.* Engrais : herbage où l'on engraisse le bétail. ‖ Endroit où l'on met l'appât pour attirer le gibier. ‖ Fauconnier. ‖ Tableau qui représente de la volaille qui mange. ‖ Celui qui vend de l'orge. ‖ Bête de somme qui porte la provision d'orge ou d'avoine pour d'autres bêtes de somme.

CEBADILLA, *s. f.* Poudre d'ellébore.

CEBADO, *p. p.* V. *Cebar.* ‖ *adj.* (*blas.*) Ravissant. On le dit d'un loup qui porte sa proie. ‖ (*fig.*) Amorcé, attiré par l'amorce.

* **CEBADOR**, *s. m.* Celui qui fait engraisser des animaux. ‖ Corne d'amorce.

CEBADURA, *s. f.* L'action de s'attacher : de s'appliquer à une chose, de la reprendre. ‖ Nourriture, pâture des animaux.

CEBAR, *v. a.* Amorcer : affroler, appâter, attirer par l'amorce, par l'appât. ‖ Engraisser : faire devenir gras des animaux. ‖ (*fig.*) Allécher, amorcer, attirer par le plaisir, la séduction, etc. ‖ Appâter : donner certaines pâtes à la volaille pour l'engraisser. ‖ Abecquer. ‖ Appuyer sur. ‖ (*fig.*) Entretenir, maintenir, nourrir, conserver, en parlant du feu. ‖ (*id.*) Fomenter, en parlant des passions. Il est aussi réciproque dans cette acception. ‖ Amorcer : garnir d'amorce une arme à feu, une fusée. ‖ Mettre le feu à une fusée ou à quelque autre feu d'artifice. ‖ Acharner : donner aux bêtes le goût de la chair. ‖ *Cebar con grano* : engrener.

CEBAR, *v. n.* (*fig.*) Prendre, s'attacher,

en parlant d'un clou que l'on enfonce, d'une vis qu'on tourne, etc.

CEBARSE, *v. r.* S'acharner : prendre le goût de la chair, en parlant des bêtes. || S'attacher, se prendre, s'appliquer, demeurer ferme à quelque chose.

CEBELLINA, *s. f.* Zibeline : sorte de martre. || *adj.* Zibeline. On le dit de la peau de la martre ou souris de Moscovie.

CEBERA, *s. f.* (*v.*) V. *Cibera.*

CEBICA, *s. f.* V. *Cibica.*

CEBICON, *s. m.* V. *Cibicon.*

CEBO, *s. m.* Appât, amorce : pâture pour attirer les animaux au piège. || Nourriture, pâture des animaux. || Amorce : poudre à canon qu'on met dans le bassinet d'une arme à feu. || (*fig.*) Allèchement, attrait, appât, amorce. || Becquée. || Viandis. || Mangeaille, engrais : pâture de la volaille qu'on engraisse. || Aliment d'une passion, etc. || V. *Cefo.* || *Cebo de un horno de carbon :* bougeage.

CEBOLLA, *s. f.* Ognon : plante potagère d'un grand usage dans les cuisines. || Ognon : partie de la racine de quelques plantes. || Girande, girandole : amas de tuyaux d'où l'eau jaillit. || Ventre, capacité d'une lampe. || *Cebolla albarrana :* scille ou squille. || *Cebolla ascalonia.* V. *Ascalonia.*

CEBOLLANA, *s. f. Mur.* Ciboule, civette : plante.

CEBOLLAR, *s. m.* Ognonière : terre semée d'ognons.

CEBOLLERO, RA, *s.* Marchand d'ognons. || V. *Alacran cebollero.*

CEBOLLETA, *s. f.* V. *Cebollana.* || Caïeu, bulbe, tête, ognon : gousse des plantes bulbeuses. || On le dit aussi de ces mêmes plantes et de leurs fleurs.

CEBOLLINO, *s. m.* Petit ognon avec sa tige encore très-jeune. || Ciboulette, civette : plante. || Graine d'ognons ordinaires.

CEBOLLON, *s. m. augm.* de *Cebolla.*

CEBOLLUDO, DA, *adj.* Bulbeux : qui a pour racine de petites bulbes, des caïeux, des ognons, des têtes ou des gousses. || (*v.*) Rustre, grossier, gros, épais.

CEBON, *s. m.* Porc ou bœuf engraissé. || (*fig. pop.*) Épais, gros, piffre : personne très-grasse, très-replète. || *Estar hecho un cebon :* (*fam.*) être gras à lard.

CEBONCILLO, *s. m. dim.* de *Cebon.*

CEBRA, *s. f.* Zèbre : quadrupède dont la peau est traversée de bandes noires.

CEBRATANA, *s. f.* V. *Cerbatana.* || (*art.*) Sorte de couleuvrine.

* CEBRIAN, CEBRIANO, *s. m.* (*n. p.*) V. *Cipriano.*

CEBTÍ, *adj.* et *s.* De Ceuta.

CEBURRO, *s. m.* V. *Mijo ceburro.*

CECA, *s. f.* Monnaie : lieu où l'on bat la monnaie.

CECA. On dit *Andar de ceca en meca :* (*fam.*) aller par monts et par vaux.

* CECAL, *s. f.* (*anat.*) Cœcale : veine qui rapporte le sang du cœur au rameau mésentérique.

CECALAMIENTO, *s. m.* (*v.*) V. *Acicalamiento.*

CECEADO, *p. p.* V. *Cecear.*

CECEAR, *v. a.* Prononcer l's comme le *c*, en parlant espagnol. || Appeler quelqu'un en disant *ce, ce, ce.*

CECEO, *s. m.* L'action de prononcer l's comme le *c* en parlant espagnol. || L'action d'appeler quelqu'un en lui disant *ce, ce.*

CECEOSO, SA, *adj.* Qui prononce l's comme le *c*, en parlant espagnol.

CECIAL, *s. m.* Stoch-fisch : nom qu'on donne à toute sorte de poisson séché.

* CECILIA, *s. f.* Cœcile : espèce de serpent d'Asie et d'Amérique. || Cécile : nom propre.

CECINA, *s. f.* Saline : chair salée, chair boucanée, salée. || (*fig. fam.*) Hareng saur : personne maigre, sèche, décharnée.

CECINADO, *p. p.* V. *Cecinar.*

CECINAR, *v. a.* (*v.*) V. *Acecinar.*

CECION, *s. f.* (*v.*) V. *Cicion.*

CEDACERÍA, *s. m.* Boisselerie : métier, commerce, boutique de boisselier, particulièrement de celui qui fait des tamis, des sas.

CEDACERO, *s. m.* Boisselier : celui qui vend ou qui fait des tamis, des sas.

CEDACILLO, *s. m. dim.* de *Cedazo.* || Sasset : petit sas.

CEDAZO, *s. m.* Sas, bluteau, blutoir, tamis. || *Adivinar por tela de cedazo :* (*fig. fam.*) deviner ce qu'on voit. || *Muy ciego es el que no ve por tela de cedazo.* (*fig. fam.*) On le dit de celui qui n'aperçoit ou qui ne conçoit pas les choses les plus évidentes.

CEDAZUELO, *s. m. dim.* de *Cedazo.*

CEDENTE, *p. a.* V. *Ceder.* || *adj.* et *s.* Cédant : celui qui cède.

CEDER (*á*), *v. a.* Céder, laisser, abandonner, transporter, transférer, renoncer à.

CEDER (*en*), *v. n.* Céder, se rendre, se soumettre. || (*mil.*) Reculer, plier. || Obéir, plier. On le dit d'un cheval ou des animaux. || Tourner au profit, à l'avantage ou au désavantage de. || Se relâcher, se ralentir, diminuer. || Écouter, consentir à, acquiescer. || *Ceder de su derecho :* renoncer au droit qu'on peut avoir.

CEDICIO, CIA, *adj.* (*v.*) V. *Lacio.*

CEDIDO, *p. p.* V. *Ceder.*

* CEDILLA, *s. f.* Cédille : petite virgule qu'on met au-dessous du *c* pour lui donner le son de l's devant *a, o, u.*

CEDIZA, *adj.* On le dit de la chair qui commence à se passer, à se corrompre.

CEDO, *adv.* (*v.*) D'abord à l'instant, sur-le-champ, dans le moment.

CEDOARIA, *s. f.* Zédoaire : racine aromatique.

CEDRIA, *s. f.* Cédrie : gomme qui découle du grand cèdre.

CEDRIDE, *s. f.* Fruit du cèdre.

***CEDRILLA**, *s. f.* V. *Cedria.*

CEDRINO, NA, *adj.* De cèdre, qui appartient au cèdre.

CEDRO, *s. m.* Cèdre : arbre.

CÉDULA, *s. f.* Petit billet de papier ou de parchemin écrit ou à écrire : cédule. ‖ *Cédula de preeminencias* : lettres de vétérance, brevet qui conserve à un employé civil qui se retire les honneurs et émolumens de son emploi. ‖ *Cédula de cambio* : lettre de change. ‖ *Cédula de loteria* : billet de loterie. ‖ *Cédula ante diem* : lettre, billet, avis de convocation pour le lendemain. ‖ *Cédula bancaria* : engagement par écrit d'un bénéficier pourvu en cour de Rome, de payer la pension imposée sur son bénéfice. ‖ *Cédula de abono* : ordonnance royale pour remise d'une imposition. ‖ *Cédula de confesion ó de comunion* : billet de confession ou de communion. ‖ *Cédula de diligencias* : ordre donné par le conseil de la chambre du roi à un juge pour prendre des informations ou faire des enquêtes. ‖ *Cédula de inválidos* : brevet d'invalide accordé à un soldat. ‖ *Cédula real* : brevet, dépêche, patente royale. ‖ *Dar cédula de vida.* (*fig. fam.*) On le dit des fiers à bras qui ont l'air de faire grâce à ceux qu'ils rencontrent, en ne les tuant pas. ‖ *Echar cédulas* : tirer au sort. ‖ *Pleito de cédula* : procès qui, en vertu d'un ordre du roi, doit être jugé par deux chambres.

CEDULAGE, *s. m.* Droit qu'on paie pour l'expédition d'un brevet.

CEDULILLA, ITA, *s. f. dim.* de *Cédula.*

CEDULON, *s. m.* (*fam.*) *augm.* de *Cédula.* ‖ *Poner cedulones* : afficher des jugemens, des édits, des arrêts : afficher des pasquinades, des placards injurieux.

***CEFALALGIA**, *s. f.* Céphalalgie : douleur de tête.

CEFÁLICA, *adj.* et *s.* Céphalique, veine céphalique.

CEFÁLICO, CA, *adj.* (*anat.*) Céphalique : qui appartient à la tête.

CEFALO, *s. m.* V. *Róbalo.*

***CEFALOLOGÍA**, *s. f.* Céphalologie : traité de la tête.

***CEFALONIA**, *s. f.* (*géog.*) Céphalonie : ville et île de la Grèce.

***CEFEO**, *s. m.* (*astr.*) Céphée : constellation boréale.

***CEFIRINO**, *s. m.* (*n. p.*) Zéphirin.

CEFIRO, *s. m.* (*poés.*) Zéphyr : vent doux et agréable. ‖ Zéphir : vent d'ouest. ‖ Zéphire : divinité du paganisme.

CEFO, *s. m.* Ceb, cep : espèce de singe.

CEGADO, *p. p.* V. *Cegar.* ‖ *adj.* Assablé rempli de sable. On le dit d'un port, d'un puits, etc.

CEGADOR, RA, *s.* (*v.*) Flatteur à gages, adulateur, vil complaisant.

CEGAJEAR, *v. n.* (*v.*) Avoir mal aux yeux : avoir la vue faible.

CEGAJEZ, *s. f.* (*v.*) Mal aux yeux.

CEGAJO, *s. m.* Bouc de deux ans.

CEGAJOSO, SA, *adj.* Chassieux : qui a mal aux yeux, dont les yeux pleurent.

CEGAMIENTO, *s. m.* (*v.*) V. *Ceguera.* ‖ (*fig. v.*) V. *Ceguedad.*

CEGAR, *v. a.* Aveugler, ôter la vue. ‖ Combler, remplir un puits, un fossé, un port. ‖ (*fig.*) Enivrer, aveugler. Il se dit des passions. ‖ *Cegar los conductos, los pasos, las veredas, los caminos* : engorger un canal, un tuyau : boucher le passage, le chemin, etc.

CEGAR, *v. n.* Devenir aveugle, perdre la vue.

CEGARRITA, *s. m.* (*fam.*) *Celui qui a les yeux faibles*, la vue basse, qui regarde de fort près. ‖ *A cegarritas* : adj. V. *A ojos cerrados.*

CEGATERO, RA, *s.* (*v.*) V. *Regaton.*

CEGATO, TA, *adj.* (*fam.*) Qui a les yeux faibles, la vue basse.

CEGATOSO, SA, *adj.* (*inus.*) V. *Cegajoso.*

CEIBA, *s. f.* Ceiba : saba : arbre des Indes. ‖ V. *Alga.*

CEGUECILLO, *s. m.* V. *Ceguezuelo.*

CEGUEDAD, *s. f.* Aveuglement, cécité, privation de la vue. ‖ (*fig.*) Aveuglement, enivrement, trouble, obscurcissement de la raison.

CEGUERA, *s. f.* Cécité, aveuglement. ‖ Ophtalmie : maladie des yeux.

CEGUEZUELO, *s. m. dim.* de *Ciego.*

CEGUTA, *s. f.* (*v.*) V. *Cicuta.*

CEILLERO, *s. f.* (*v.*) V. *Cillero.*

***CEISOMBRANO**, *s. m.* Chou-de-chien : plante.

CEJA, *s. f.* Sourcil : poils en forme d'arc au-dessus de l'œil. ‖ Larmier. ‖ Bordure. ‖ Bord, passe-poil. ‖ Amas de nuages sur le sommet d'une montagne. ‖ Croupe, sommet d'une montagne. ‖ *Cejas cardas* : sourcils épais, bien fournis. ‖ *Dar entre ceja y ceja* : (*fig. fam.*) dire au nez, en face. ‖ *Hasta las cejas* : (*fam.*) jusqu'aux yeux. ‖ *Quemarse las cejas* : s'appliquer à l'étude avec ardeur

CEJADERO, *s. m.* Mancelle : bande de côté : partie du harnais d'un cheval de carrosse.

CEJADO, *p. p.* V. *Cejar.*

***CEJADOR**, *s. m.* Mancelle. V. *Cejadero.*

CEJAR, *v. n.* Reculer, en parlant d'une voiture. ‖ Chasser sur ses ancres. On le dit d'un vaisseau qui mouille sur un fond où les ancres ne tiennent pas. ‖ Plier, reculer, en parlant des armées. ‖ (*fig.*) Plier, céder, reculer, se désister.

CEJIJUNTO, TA, *adj.* (*fam.*) Qui a les sourcils joints.

CEJO, *s. m.* Sorte de nuage ou de brouillard qui se forme sur les rivières et sur les sommets des montagnes. ‖ V. *Ceño, sobrecejo.*

CEJUELA, *s. f. dim.* de *Ceja.*

CEJUNTO, TA, *adj.* (*v.*) V. *Cejijunto.*

CELA, *s. f.* (*v.*) V. *Celda.* ‖ (*id.*) V. *Cilla, cillero.*

CELADA, *s. f.* Salade, heaume : ancien habillement de tête pour la guerre. ‖ (*fig.*) Piége, embûche, artifice pour tromper. ‖ (*mil.*) Embuscade. ‖ Cavalier armé d'une salade. ‖ Partie de la détente d'une arbalète qui a son appui dans la garniture de fer du fût. ‖ *Celada borgoñona* : bourguignote, sorte de casque. ‖ *Yerba de la celada* : centaurée bleue.

CELADAMENTE, *adv.* (*v.*) En secret, en cachette, secrètement.

CELADILLA, *s. f. dim.* de *Celada.*

CELADO, *p. p.* V. *Celar.*

CELADOR, RA, *s.* Surveillant : celui qui a le soin, la conduite de, intendant, inspecteur, préposé, agent. ‖ Préfet d'un collége. ‖ Zélateur : celui qui agit avec zèle pour la religion, etc. ‖ Membre d'une confrérie, etc., chargé de faire observer les statuts. ‖ Surveillant.

CELAGE, *s. m.* Nuances qu'on aperçoit aux extrémités des nues. ‖ Œil-de-bœuf : petite fenêtre. ‖ (*fig.*) Présage, annonce. ‖ *Celages, pl.* Groupes de nuages colorés en rouge qu'on aperçoit au lever et au coucher du soleil.

* **CELANDA**, *s. f.* (*géog.*) Zélande : île du Danemarck.

CELANTE, *p. a.* (*v.*) V. *Celar.* Qui inspecte, qui surveille, qui veille sur, qui veille avec zèle au maintien des lois, qui en est un observateur zélé, etc.

CELAR, *v. a.* Surveiller, inspecter, veiller sur. ‖ Surveiller quelqu'un. ‖ (*inus.*) Céler : cacher un dessein. ‖ Graver, sculpter, ciseler, tailler au ciseau, buriner.

CELAR, *v. a.* Veiller avec zèle, avec soin au maintien des lois, etc. ‖ Observer, surveiller : épier la conduite, les actions de quelqu'un. ‖ Veiller à, avoir soin de. ‖ Être jaloux. ‖ Graver, ou cacher. V. *Celar.*

CELAR, *v. n.* (*inus.*) V. *Recelar.*

CELDA, *s. f.* Cellule : chambre d'un religieux. ‖ Cellule, alvéole : petite cavité où les abeilles font leur cire. ‖ (*v.*) Chambre du capitaine à bord d'un vaisseau. ‖ (*id.*) V. *Cámara, aposento.*

CELDILLA, *s. f. dim.* de *Celda.* Ventricule, cellule : petite cavité du cerveau. ‖ Cellule, alvéole : petite cavité où les abeilles font leur cire. ‖ *Celdillas, pl.* Loges : cavités d'un fruit.

CELDITA, *s. f. dim.* de *Celda.*

CELEBERRIMO, MA. *adj. sup.* de *Célebre.*

CELEBRACION, *s. f.* Célébration. ‖ Acclamation, applaudissement. ‖ Terme, durée d'une assemblée.

CELEBRADÍSIMO, MA, *adj. sup.* de *Celebrado.*

CELEBRADO, *p. p.* V. *Celebrar.*

CELEBRADOR, *s. m.* Celui qui applaudit, qui célèbre, qui loue. ‖ (*v.*) Celui qui fait célébrer à ses frais la fête d'un saint dans un temple. ‖ Louangeur : celui qui loue sans cesse et sans discernement.

CELEBRANTE, *p. a.* V. *Celebrar.* Célébrant : qui célèbre. ‖ *s. m.* Célébrant : prêtre qui officie, qui dit la messe.

CELEBRAR, *v. a.* Célébrer, exalter, louer avec éclat. ‖ Célébrer, solenniser une fête. ‖ Célébrer, contracter mariage. ‖ Célébrer, tenir une assemblée, un concile, etc. ‖ Célébrer : dire la messe. ‖ Applaudir, marquer son approbation d'une manière quelconque. ‖ *Celebrar asamblea* : tenir assemblée. ‖ *Celebrar en compañia*, concélébrer.

CÉLEBRE, *adj. m. f.* Célèbre, renommé, authentique, fameux. ‖ (*fig. fam.*) Plaisant, agréable, enjoué, divertissant, badin, aimable.

CÉLEBREMENTE, *adv.* Avec célébrité. ‖ Solennellement. ‖ Plaisamment, d'un air enjoué, avec agrément.

CELEBRERO, *s. m.* (*v.*) Prêtre qui assiste aux enterremens.

CELEBRIDAD, *s. f.* Célébrité : grande réputation. ‖ Solennité, célébrité.

CELEBRILLO, *s. m. dim.* de *Celebro.*

CELEBRO, *s. m.* Cerveau. ‖ (*fig. inus.*) Prudence, jugement, sagesse. ‖ (*id.*) Imagination. ‖ *Celebro de ballena* : blanc de baleine.

* **CELEDONIA**, *s. f.* Chélidonia : pierre qu'on trouve dans le ventre des hirondelles.

CELEMÍ, *s. m.* (*v.*) V. *Celemin.*

CELEMIN, *s. m.* Picotin : mesure pour les grains, et la quantité qu'elle en contient.

CELEMINADA, *s. f.* (*v.*) Quantité de grains que contient un picotin.

CELEMINERO, *s. m.* (*v.*) V. *Mozo de paja y cebada.* ‖ Boisselier.

CELERADO, DA, *adj.* (*v.*) Scélérat, pervers.

CELERAMIENTO, *s. m.* (*v.*) V. *Acelaramiento.*

CELERAR, *v. a.* (*v.*) V. *Acelerar.*

CELERARIO, RIA, *adj.* (*v.*) V. *Malvado.*

CELERAS, *s. f. pl.* (*v.*) Jalousie. V. *Celos.*

CELERIDAD, *s. f.* Célérité, vitesse, diligence, promptitude.

CELERIZO, *s. m.* (*v.*) V. *Cellerizo.*

CELESTE, *adj. m. f.* Céleste : qui ap-

partient au ciel. ‖ Céleste . qui appartient au ciel, au séjour des bienheureux. ‖ *Azul celeste :* bleu céleste.

CELESTIAL, *adj. m. f.* Céleste : qui appartient au séjour des bienheureux. ‖ (*fig.*) Céleste, divin, excellent, parfait, extraordinaire, exquis, merveilleux.

CELESTIALMENTE, *adv.* Par inspiration divine, par la volonté du ciel, par une grâce céleste. ‖ (*fig.*) Divinement, merveilleusement, parfaitement.

*CELESTINO, *s. m.* Célestin : religieux qui porte ce nom. ‖ Célestin : nom propre.

CELESTRE, *s. m.* (*v.*) L'action de plonger une étoffe dans de la teinture. ‖ *adj.* V. *Celeste.*

CELFO, *s. m.* V. *Cefo.*

CELIA, *s. f.* (*v.*) Boisson faite avec du froment en infusion.

CELIACA, *s. f.* (*anat.*) Céliaque : artère qui se partage vers le foie et la rate. ‖ (*med.*) Flux céliaque : maladie.

CELÍACO, CA, *adj.* (*méd.*) Céliaque, qui a le flux céliaque, qui appartient à cette maladie.

CELIBATO, *s. m.* Célibat. ‖ (*fam.*) Célibataire.

CÉLIBE, *s. m.* Célibataire.

CÉLICO, CA, *adj.* (*inus.*) V. *Celeste.*

*CELÍCOLA, *s. m.* (*poes.*) Habitant du ciel.

CELIDONIA, *s. f.* Chélidoine : plante. ‖ *Celidonia mayor :* éclaire, grande chélidoine : plante. ‖ *Celidonia menor :* scrofulaire, petite chélidoine : plante.

CELIDUEÑA, *s. f.* (*v.*) V. *Celidonia.*

CELINDRATE, *s. m.* Ragoût fait de coriandre.

*CELIO, LIA, *s.* (*n. p.*) Célie.

CELITA, *s. f.* Sorte de gros poisson du détroit de Gibraltar.

CELLA, *s. f.* (*v.*) V. *Celda.*

CELLENCA, *s. f.* Prostituée, femme, fille publique.

CELLENCO, CA, *adj.* Vieux, cassé, décrépit.

CELLERIZO, *s. m.* (*v.*) V. *Cillero, cillerero.*

CELLERO, *s. m.* (*v.*) V. *Cillero.*

CELLISCA, *s. f.* (*v.*) V. *Ventisca.*

CELO, *s. m.* Zèle, soin, attention à faire observer les lois, etc. ‖ Zèle, ardeur, passion pour la gloire de Dieu, etc. ‖ Chaleur, désir de s'accoupler, en parlant des animaux. ‖ *Celos, pl.* Jalousie. ‖ (*fig.*) Crainte qu'on ne manque aux égards, aux attentions qu'on doit avoir. ‖ *Dar celos :* donner de la jalousie. ‖ *Pedir celos :* témoigner sa jalousie à l'objet aimé, sa crainte qu'il ne change, etc.

CELOSAMENTE, *adv.* Avec jalousie.

CELOSÍSIMAMENTE, *adv. sup.* de *Celosamente.*

CELOSÍSIMO, MA, *adj. sup.* de *Celoso.*

CELOSO, SA, *adj.* Jaloux, envieux. ‖ Jaloux : qui craint un rival. ‖ Jaloux de, passionné pour. ‖ On le dit d'un vaisseau mal lesté, qui penche de côté et d'autre.

CELOTIPIA, *s. f.* Jalousie.

CELOGÍA, *s. f.* (*v.*) Jalousie V. *Celosía.*

CELOSÍA, *adj.* On le dit d'un petit bâtiment très-bon voilier.

CELOSÍA, *s. f.* Jalousie, persienne, abat-jour.

CELSITUD, *s. f.* Excellence, sublimité, grandeur, élévation. ‖ Titre ancien qui répondait à celui d'altesse.

CELTA, *s. m.* Celte : habitant d'une partie de l'ancienne Gaule.

CELTIBÉRICO, CA, *adj.* et *s.* Celtibérien : de la Celtibérie.

CELTIBERIO, RIA, *adj.* Celtibère : de la Celtibérie.

CELTÍBERO, RA, *s.* Celtibère : habitant de la Celtibérie.

*CÉLTICO, CA, *adj.* Celtique : de la Gaule celtique. ‖ *s. m.* Celtique : langue des Celtes.

CELTRE, *s. m.* (*v.*) V. *Acetre.*

CÉLULA, *s. f.* Cellule, alvéole.

CELULILLA, *s. f. dim.* de *Célula.*

*CELULAR, *adj. m. f.* (*anat.*) Cellulaire : composé d'une infinité de cellules.

*CELULOSO, SA, *adj.* Celluleux. On le dit des fruits divisés intérieurement en plusieurs cellules.

*CEMENTACION, *s. f.* Cémentation : opération métallurgique.

CEMENTADOR, *s. m.* (*v.*) V. *Cimentador.*

CEMENTAR, *v. a.* (*v.*) V. *Cimentar.* ‖ Cémenter : faire la cémentation.

*CEMENTATORIO, RIA, *adj.* Cémentatoire : qui a rapport à la cémentation.

*CEMENTERIAL, *adj. m. f.* Cémétérial : concernant le cimetière.

CEMENTERIO, *s. m.* (*v.*) V. *Cimenterio.*

CENA, *s. f.* Cène : dernier souper de J.-C. avec ses apôtres. ‖ Souper, ou soupé : repas ordinaire du soir. ‖ (*v.*) Scène de comédie. ‖ *Cena del rey :* sorte de taxe que les provinces de Navarre et d'Aragon payaient au roi pour sa nourriture.

CENACHO, *s. m.* Sorte de panier de sparte pour le fruit.

CENÁCULO, *s. m.* Cénacule : salle à manger selon l'Écriture, particulièrement celle où J.-C. célébra la Pâque.

CENADERO, *s. m.* (*v.*) Salle où l'on mange. ‖ (*id.*) Cabinet de jardin.

CENADO, *p. p.* V. *Cenar.*

CENADOR, *s. m.* Soupeur : celui dont le principal repas est le souper. ‖ Berceau, cabinet de jardin.

CENAGAL, *s. m.* Bourbier : lieu creux et plein de boue. ‖ *Meterse en un cenagal,*

á salir de un cenagal :(*fig. fam.*) se mettre dans un bourbier, ou en sortir.

CENAGOSO, SA, *adj.* Vaseux, fangeux, boueux, bourbeux, gâcheux, plein de bourbe.

CENAR, *v. a.* Souper : prendre le repas ordinaire du soir. ‖ *Cena á escuras* : avare qui se prive des commodités de la vie.

CENAR, *s. m.* (*v.*) V. *Cena.*

CENCEÑO, ÑA, *adj.* Fluet, mince, grêle, menu. ‖ (*v.*) Simple, pur, sans composition. ‖ Sans levain.

CENCERRA, *s. f.* V. *Cencerro.*

CENCERRADA, *s. f.* (*fam.*) Charivari : bruit tumultueux de poêles, poêlons, chaudrons, etc., qu'on fait la nuit devant la maison de ceux qui se remarient.

CENCERRADO, DA, *adj.* (*v.*) V. *Encencerrado.*

CENCERREADO, *p. p.* V. *Cencerrear.*

CENCERREAR, *v. n.* Faire un bruit continuel avec des sonnailles. ‖ (*fig. fam.*) Racler, chaudronner. ‖ (*id.*) Crier, en parlant d'une porte, etc. ‖ Faire charivari.

CENCERREO, *s. m.* Bruit de sonnailles.

CENCERRIL, *adj. m. f.* (*inus.*) Qui concerne les sonnailles.

CENCERRILLA, *s. f. dim.* de *Cencerra.*

CENCERRILLO, *s. f. dim.* de *Cencerro.*

CENCERRION, *s. m.* (*v.*) V. *Cerrion.*

CENCERRO, *s. m.* Clarine, sonnaille. ‖ (*fam. fig.*) Chaudron : instrument mal joué, ou qui n'est pas d'accord. ‖ *Cencerro zumbon* : sonnaille qu'on met au cou d'une bête quelconque, qui sert de guide à d'autres bêtes. ‖ *A cencerros tapados* : (*fam.*) à la sourdine, sans tambour ni trompette.

CENCERRON, *s. m.* Grappe de raisin qui reste dans une vigne vendangée.

* CENCERRUNO, NA, *adj.* V. *Cencerril.*

CENCIDO, DA, *adj.* (*inus.*) On le dit d'un pré, d'un pâturage dont l'herbe n'est point foulée.

* CENCRITA, *s. m.* Cenchrite : sorte de pierre.

* CENCRO, *s. m.* Cenco ou cenchris : serpent du Brésil très-long et très-mince.

CENDAL, *s. m.* Étoffe de soie ou de lin très-mince et transparente. ‖ Barbe de plume. ‖ (*v.*) Sorte de garniture de robe. ‖ (*poés.*) Jarretière. ‖ *Cendales, pl.* Coton ou autre chose qu'on met dans les encriers pour y être imbibé d'encre.

CENDEA, *s. f.* Réunion de plusieurs villages qui forment une commune, dans la Navarre espagnole.

CENDOLILLA, *s. f.* (*v.*) Petite folle, jeune fille sans jugement.

CENDRA, *s. f.* Cendrée : coupelle pour l'affinage des métaux. ‖ *Ser una cendra, iva como una cendra* : (*fam.*) être un salpêtre, être vif comme la poudre. On le dit de la personne extrêmement vive.

CENDRADA, *s. f.* V. *Cendra.*

CENDRADÍSIMO, MA, *adj. sup.* de *Cendrado.*

CENDRADO, DA, *adj.* (*v.*) Pur. V. *Puro, limpio.*

CENDRAR, *v. a.* (*v.*) V. *Acendrar.*

CENEFA, *s. f.* Enclôture : ce qui se met autour de la bordure. ‖ Bord, bordure. ‖ Pente de lit. ‖ La bande qui est au milieu d'une chasuble. ‖ (*poés.*) Bord, rivage d'une rivière. ‖ Raie d'un mouchoir.

* CENEGAL, *s. m.* Margouillis, gâchis plein d'ordures.

CENETE, *s. m.* Cenète : arabe de la tribu de Cenète.

CENICERO, *s. m.* Cendrier : endroit où l'on met les cendres, où elles tombent.

CENICIENTO, TA, *adj.* Cendré : de couleur de cendre.

* CENISMO, *s. m.* Cénisme : chez les Grecs, emploi confus de tous les dialectes.

CENIT, *s. m.* (*astr.*) Zénith : point du ciel qui est élevé perpendiculairement sur chaque point du globe terrestre.

CENIZA, *s. f.* Cendre. ‖ (*peint.*) V. *Cernada.* ‖ Cendres : restes d'un cadavre humain. On le dit aussi au pluriel. ‖ *Ceniza azul* : cendre bleue : drogue pour la peinture. ‖ *Miércoles de ceniza* : le mercredi des cendres. ‖ *Hacer ceniza ó cenizas alguna cosa* : (*fig. fam.*) détruire, dissiper, pulvériser. ‖ *Hacer cenizas, reducir á cenizas, convertir en ceniza* : réduire en cendres. ‖ *Cenizas graveladas* : cendres gravelées.

* CENIZAL, *s. m.* Cendrier. V. *Cenicero.*

CENIZO, *s. m.* Encensière : sarriette, plante. ‖ Cendrée sauvage.

CENIZO, ZA, *adj.* V. *Ceniciento.*

CENIZOSO, SA, *adj.* Cendreux : plein de cendre.

CENOBIAL, *adj. m. f.* (*v.*) V. *Cenobítico.*

CENOBIARCA, *s. m.* Cénobiarque : supérieur d'un monastère.

CENOBIO, *s. m.* (*v.*) V. *Monasterio.*

CENOBITA, *s. m.* (*inus.*) Cénobite : moine qui vit en communauté.

CENOBÍTICO, CA, *adj.* (*v.*) Cénobitique : qui appartient aux cénobites.

CENOGIL, *s. m.* Jarretière.

* CENONICO, CA, *adj.* Zénonique : de Zénon.

* CENONISMO, *s. m.* Zénonisme : doctrine de Zénon.

CENOPEGIAS, *s. f. pl.* Fêtes des tabernacles, chez les Juifs.

CENORIA, *s. f.* (*v.*) V. *Zanahoria.*

CENOSO, SA, *adj.* (*v.*) V. *Cenagoso.*

CENOTAFIO, *s. m.* (*inus.*) Cénotaphe : tombeau vide dressé à la mémoire d'un mort.

CENSAL, *s. m. Ar.* V. *Censo.*

CENSAL, *adj. m. f. Ar.* V. *Censual.*

CENSALISTA, *s. m. Ar.* V. *Censualista.*

CENSATARIO, *s. m.* Censitaire : celui qui paye des cens et des rentes.

CÉNSO, *s. m.* Cens : redevance annuelle et en argent de certains biens au seigneur. ‖ Reportage : redevance de la moitié de la dîme. ‖ Cens : dénombrement, état que les censeurs romains faisaient tous les cinq ans des personnes et des biens. ‖ (*v.*) Redevance annuelle que chaque église payait à son prélat. ‖ (*v.*) Ancien impôt. ‖ *Censo reservativo* : albergeage. ‖ *Censo al quitar, censo redimible* : cens rachetable. ‖ *Censo consignativo* : cens par lequel on reçoit une somme d'argent, pour laquelle on est tenu de payer une pension annuelle. ‖ *Censo de agua* : imposition que les habitans de Madrid paient pour avoir une fontaine chez eux. ‖ *Censo de por vida* : cens à vie, rente viagère. ‖ Rente perpétuelle. ‖ *Dar, ó tomar á censo* : acenser. ‖ *Sin censo* : quittement. ‖ *Es un censo, ó es un censo perpetuo* : (*fig. fam.*) c'est une rente perpétuelle.

CENSOR, *s. m.* Censeur, dans toutes les acceptions des deux langues.

CENSUAL, *adj. m. f.* Censuel : qui a rapport au cens.

CENSUALISTA, *s. m.* Censier : celui à qui le cens est dû.

* CENSUALMENTE, *adv.* Censivement, avec droit de cens.

CENSUAR, *v. a.* (*v.*) V. *Acensuar.*

CENSUARIO, *s. m.* (*v.*) V. *Censualista.*

CENSURA, *s. f.* Censure, dans toutes les acceptions des deux langues. ‖ Dénombrement, recensement.

CENSURABLE, *adj. m. f.* Censurable, critiquable : qui peut être censuré, qui mérite censure.

CENSURADO, *p. p.* V. *Censurar.*

CENSURADOR, *s. m.* Critique, censeur, contrôleur : celui qui critique, qui censure.

CENSURANTE, *p. a.* (*inus.*) V. *Censurar.* Qui censure.

CENSURAR (*de*), *v. a.* Censurer, critiquer, contrôler, fronder, noter, draper. ‖ Censurer, critiquer : porter quelque jugement sur un ouvrage qu'on a analysé. ‖ Faire un dénombrement, un recensement.

CENTAURA, *s. f.* V. *Centáurea.*

CENTÁUREA, *s. f.* Centaurée : plante. ‖ *Centaurea menor* : petite centaurée.

CENTAURO, *s. m.* Centaure : animal fabuleux, moitié homme et moitié cheval. ‖ (*ast.*) Centaure : une des constellations australes.

* CENTAVO, *s. m.* V. *Céntimo.*

CENTELLA, *s. f.* Étincelle, bluette : petite parcelle de feu. ‖ Foudre, éclair. ‖ (*fig.*) Reste d'une passion mal éteinte. ‖ (*bot.*) Épée. ‖ *Vivo como una centella* : (*fam.*) vif, prompt comme l'éclair.

CENTELLADOR, RA, *s.* (*inus.*) V. *Brillante, resplandeciente.*

CENTELLANTE, *p. a.* V. *Centellar* : Étincelant : qui étincelle.

CENTELLAR, *v. n.* V. *Centellear.*

CENTELLEAR, *v. n.* Étinceler : jeter des étincelles. ‖ Étinceler, scintiller, rayonner, luire, briller, jeter des éclats de lumière.

* CENTELLEO, *s. m.* Étincellement, rayonnement.

CENTELLICA, ITA, *s. f. dim.* de *Centella.* Étincelette : petite étincelle.

CENTELLON, *s. m. augm.* de *Centella.*

CENTENA, *s. f.* Centaine : nombre collectif de cent unités. ‖ (*v.*) Tuyau de seigle.

CENTENADAS (Á), *adv.* Par centaines.

CENTENAL, *s. m.* Champ semé de seigle. ‖ V. *Centena.*

CENTENAR, *s. m.* Centaine. V. *Centena.* ‖ V. *Centenal.* ‖ Fête centenaire. V. *Centenario.* ‖ *Á centenares* : par centaines.

CENTENARIO, *s. m.* (*inus.*) Cent ans. ‖ Fête centenaire qu'on célèbre dans quelques endroits tous les cent ans.

CENTENARIO, RIA, *adj.* Centenaire : qui a cent ans, qui contient cent ans.

CENTENAZA, *adj.* On le dit de la paille de seigle.

* CENTENILLO, *s. m.* Centenille : plante.

CENTENO, *s. m.* Seigle : sorte de blé.

CENTENO, NA, *adj.* V. *Centésimo.*

CENTENOSO, SA, *adj.* Qui a du seigle, mêlé de seigle.

CENTÉSIMO, MA, *adj.* Centième : nombre ordinal de cent. ‖ *s. m.* V. *Céntimo.*

* CENTIAREA, *s. f.* Centiare : mesure de superficie égale à la centième partie de l'are.

CENTIDONIA, *s. f.* V. *Centinodia.*

CENTILACION, *s. f.* (*v.*) V. *Brillo.*

CENTILLO, *s. m.* (*v.*) V. *Cintillo.*

CENTILOQUIO, *s. m.* Ouvrage qui contient cent parties ou cent préceptes.

CENTIMANO, *adj.* (*poés.*) Qui a cent mains.

* CENTÍMETRO, *s. m.* Centimètre : mesure de longueur, centième partie du mètre, environ quatre lignes.

* CÉNTIMO, *s. m.* Centime : monnaie de France, centième partie d'un franc.

CENTINELA, *s. f.* (*mil.*) Sentinelle : celui qui fait le guet à un poste. ‖ Personne qui guette, qui épie, qui observe. ‖ *Centinela avanzada* : (*mil.*) V. *Avanzada.* ‖ *Centinela perdida* : sentinelle perdue. ‖ *Estar de centinela, hacer centinela* : être en sentinelle, faire sentinelle. ‖ *Centinela de á caballo* : vedette.

CENTINODIA, *s. f.* Centinode, renouée : plante.

CENTIPLICADO, *adv.* (*inus.*) Centuplé, cent fois autant, au centuple.

CENTOLLA, *s. f.* Poisson de mer dont les écailles sont tachetées en forme d'yeux.

CENTON, *s. m.* Couverture faite d'une étoffe forte pour les machines de guerre. ‖ (*fig.*) Centon : poème composé de vers pris de côté et d'autre. ‖ (*id.*) Centon, rapsodie : ouvrage composé de morceaux dérobés.

CENTRADO, *adj.* (*blas.*) Centré.

CENTRAL, *adj. m. f.* Central : qui est dans le centre ou qui tend au centre.

CENTRICAL, *adj. m. f.* V. *Central.*

CÉNTRICO, CA, *adj.* V. *Central.*

* CENTRÍFUGO, GA, *adj.* (*phys.*) Centrifuge : qui tend à s'éloigner du centre.

* CENTRINA, *s. f.* Centrine : espèce de chien de mer.

* CENTRÍPETO, *s. m.* Centripète : qui tend à s'approcher du centre.

CENTRO, *s. m.* Centre : point du milieu d'un cercle, d'une sphère. ‖ Fond, hauteur, profondeur. ‖ (*escr.*) Point dans lequel la force du corps se trouve réunie. ‖ Cœur milieu d'une ville, d'une cité, etc. ‖ (*fig.*) But, objet, centre. ‖ *Centro del egército* : (*mil.*) corps de bataille. ‖ *Estar en su centro* : être dans son centre : être où l'on se plaît.

* CENTROSCOPIA, *s. f.* Centroscopie : partie de la géométrie.

* CENTUMVIR, *s. m.* Centumvir : officier de l'ancienne Rome, qui jugeait certaines affaires civiles.

* CENTUMVIRATO, *s. m.* Centumvirat : dignité de centumvir.

* CENTUPLICADO, *s. m.* Centuple : cent fois autant.

* CENTUPLICAR, *v. a.* Centupler : répéter cent fois.

* CENTUPLO, *adv.* V. *Centuplicado.*

CENTURIA, *s. f.* Centaine d'années. ‖ Centurie, centaine : chez les Romains, compagnie de cent soldats.

CENTURION, *s. m.* Centurion : capitaine de cent hommes chez les anciens Romains. ‖ Centenier : centurion dans l'Évangile.

CENTURIONADO, *s. m.* V. *Centurionadgo.*

CENTURIONADGO, *s. m.* Centenerie, dignité de centenier.

CENZALINO, NA, *adj.* Qui appartient au cousin. V. *Cenzalo.*

CENZALO, *s. m.* Cousin : insecte volant.

* CENAR, *v. n.* Froncer les sourcils en signe de colère ou de mécontentement.

CEÑIDERO, *s. m.* V. *Ceñidor.*

CEÑIDO, *p. p.* (*v.*) V. *Ceñir.* ‖ *adj.* Restreint, réduit, limité. ‖ Étroit : en morale, l'opposé à relâché. ‖ Modéré dans ses dépenses. ‖ Annelé : qui a des anneaux, en parlant de quelques insectes.

CEÑIDOR, *s. m.* Ceinture : ruban, cordon, etc., avec quoi on se ceint les reins.

CEÑIDURA, *s. f.* (*v.*) V. *Ceñidor.*

* CEÑIGLO, GLA, *adj.* (*bot.*) Chenopode : nom générique de certaines plantes. ‖ *Ceñiglo untuoso* : bon-henri, patte-d'oie : plante.

CEÑIR, *v. a.* Ceindre, entourer, environner, borner, embrasser, renfermer, resserrer, serrer. ‖ (*fig.*) Réduire, abréger, raccourcir. ‖ *Ceñir á alguno la espada* : ceindre l'épée à un chevalier. ‖ *Ceñir espada* : porter l'épée au côté. ‖ *Ceñir la plaza* : investir une place, l'assiéger.

CEÑIRSE, *v. r.* Se resserrer, retrancher de sa dépense. ‖ (*á*) Se borner à, s'astreindre à, se renfermer, se restreindre, se réduire dans de certaines bornes.

CEÑO, *s. m.* Morgue : contenance sérieuse et fière. ‖ Froncement des sourcils en signe de mécontentement. ‖ Cercle, anneau, virole. ‖ Sorte de bourlet qui se forme autour du sabot d'un cheval. ‖ (*poés.*) Aspect fâcheux, désagréable, triste, effrayant, de certaines choses. ‖ *Tener ó poner ceño* : froncer le sourcil.

CEÑOSO, SA, *adj.* (*v.*) V. *Ceñudo.* ‖ (*véter.*) On le dit du cheval qui a autour du sabot un certain pli ou bourlet.

CEÑUDO, DA, *adj.* Morne, rechigné, menaçant, triste, sombre, de mauvaise humeur.

CEO, *s. m.* Sorte de poisson de mer.

CEPA, *s. f.* Souche : partie du tronc qui reste après que l'arbre a été coupé. ‖ Cep : pied de vigne. ‖ Pile de pont : pilier de voute. ‖ Fût de colonne. ‖ Souche : celui d'où sort une suite de descendans. ‖ Naissance, base, racine, commencement de certaines choses, comme des cornes, de la queue d'un animal, etc. ‖ *Cepa nueva* : plante. ‖ *Cepa caballo* : carline. V. *Cardo alfongero.*

CEPADGO, *s. m.* (*v.*) Geôlage.

CEPEJON, *s. m.* Gros bout d'une branche d'arbre séparée du tronc.

* CEPELLON, *s. m.* Cepée : touffe de tiges de bois sorties d'une même souche.

* CEPILLA, *s. f. dim.* de *Cepa.*

CEPILLADURAS, *s. f. pl.* Copeaux : éclats que détache un rabot de menuisier ou de charpentier.

CEPILLAR, *v. a.* (*v.*) V. *Acepillar.*

CEPILLO, *s. m.* Rabot : outil de menuisier pour aplanir et polir le bois ‖ Vergette, brosse. ‖ Écrénoir : outil de fondeur de caractères. ‖ *dim.* de *Cepo.* Petit tronc d'église. ‖ *Cepillo de barbero* : esquinote.

CEPITA, *s. f. dim.* de *Cepa.*

CEPO, *s. m.* Billot : tronçon d'arbre sur lequel est posée une enclume. ‖ Ceps : deux pièces de bois entaillées, entre lesquelles on

met les jambes d'un prisonnier. || Sorte de rouet à dévider la soie. || (*fig. v.*) Siége. || Cepau : tronc de bois sur lequel les monnayeurs posent leurs pièces pour les marquer. || Tronc : boîte placé dans les églises et dans d'autres endroits pour y déposer des aumônes. || Traquenard : piége pour les loups. || Essieu d'une pièce d'artillerie montée. V. *Ceſo.* || (*fig. v.*) Peine, chagrin, affliction. || *Cepo del ancla* : (*mar.*) essieu d'ancre, jar, jouet de l'ancre. || *Cepo de molduras* : bouleversement. || *Cepos quedos* : (*fig. fam.*) restez tranquille, finissez : passons là-dessus.

CEPON, *s. m. augm.* de *Cepa*. Gros cep de vigne.

CEPORRO, *s. m.* Vieux cep qu'on arrache pour brûler.

CEPTÍ, *adj.* V. *Cequí*.

CEPTRO, *s. m.* (*v.*) V. *Cetro*.

CEQUÍ, *s. m.* Sequin : monnaie d'or qui a grand cours à Venise et dans le Levant.

CEQUIA, *s. f.* (*v.*) V. *Acequia*.

CEQUIN, *s. m.* V. *Cequí*.

CERA, *s. f.* Cire : matière jaunâtre qui reste du travail des abeilles après qu'on en a exprimé le miel. || Cire : bougie qu'on brûle dans une chambre, luminaire d'une église. || V. *Acera*. || *Cera aleda* : propolis : première cire dont les abeilles enduisent leurs ruches. || *Cera de los oidos* : cire, cérumen. || *Hacer de alguno cera y pábilo* : (*fig.*) mener quelqu'un par le bout du nez. || *No hay mas cera que la que arde* : (*fig. fam.*) voilà tout. || *No quedar á uno cera en el oido* : (*fig. fam.*) ne posséder plus un sou. || *Ser una cera, ser de cera, ó como una cera* : (*fig. fam.*) être souple comme un gant, docile. || *Ceras, pl.* Alvéoles : petites cellules où chaque abeille se loge dans un rayon de miel.

CERAFOLIO, *s. m.* V. *Perifollo*.

CERAPEZ, *s. f.* Cérat.

CERASTA, *s. f.* CERASTE, CERASTES, *s. m.* Céraste : espèce de serpent avec deux cornes sur la tête.

*CERÁSTICO, CA, *adj.* Cérastique : qui appartient au céraste.

* CERATO, *s. m.* Céropisse, cérat : emplâtre de poix et de cire. || Basilicon : onguent suppuratif.

CERBATANA, *s. f.* Sarbacane : tuyau à conduire la voix.

CERBELO, *s. m.* (*v.*) V. *Cerebelo*.

CERCA, *s. f.* Enceinte, mur, enclos, clôture. || (*v.*) V. *Cerco*. || (*mil. v.*) Bataillon carré. || Boucheture. || *Tener buen ó mal cerca* : gagner ou perdre à être vu de près. || *Cercas, pl.* (*peint.*) Premier plan, les objets d'un tableau qui sont représentés près de la personne qui les regarde.

CERCA, *adv.* Près, auprès. V. *Acerca*. || Environ, autour. || *En cerca* : *adv.* (*v.*) V. *En contorno, al rededor*. || *Cerca de* : à côté de, proche, tout contre, lez, approchant. || *De cerca* : de près.

CERCADO, *p. p.* V. *Cercar*.

CERCADO, *s. m.* Enclos, clos, clôture : enceinte de murs, de haies.

CERCADOR, *s. m.* Celui qui fait une clôture. || Assiégeant.

CERCADURA, *s. f.* (*v.*) Enceinte, enclos, mur.

CERCAMIENTO, *s. m.* (*v.*) L'action de clore, de ceindre, d'entourer.

CERCANAMENTE, *adv.* Prochainement, près, tout près, proche, immédiatement, depuis, tout fraîchement, dernièrement.

CERCANDANZA, *s. f.* (*v.*) Approche : l'action de s'approcher.

CERCANÍA, *s. f.* Approche, proximité, voisinage.

CERCANIDAD, *s. f.* (*v.*) V. *Cercanía*.

CERCANO, NA, *adj.* Voisin, proche.

CERCAR, *v. a.* Ceindre, entourer, clore, enclore, enceindre, parquer, murer. || Assiéger : cerner, faire le siége d'une place. || Environner, entourer quelqu'un. || (*v.*) V. *Acercar*. || *Cercar á uno de desdichas y trabajos* : accabler de malheurs.

CERCEN, Á CERCEN, *adv.* (*v.*) V. *Á raiz*.

CERCENADAMENTE, *adv.* Avec retranchement.

CERCENADO, *p. p.* V. *Cercenar*.

CERCENADOR, *s. m.* Rogneur : celui qui rogne, qui retranche.

CERCENADURA, *s. f.* Retranchement, rognure : l'action de rogner, de retrancher.

*CERCENAMIENTO, *s. m.* Retranchement : diminution d'une chose. V. *Cercenadura*.

CERCENAR, *v. a.* Rogner : retrancher quelque chose des extrémités. || Retrancher, diminuer. || Abréger. || Tondre, raser un criminel condamné au fouet ou à d'autres supplices. || Châtrer : retrancher le superflu.

CERCERA, *s. f.* Soupirail : ouverture pour donner de l'air et du jour à une cave.

CERCETA, *s. f.* Sarcelle, cercelle, judelle : oiseau aquatique. || (*v.*) Queue : cheveux de derrière attachés avec un cordon et couverts d'un ruban roulé tout autour. || *Cercetas, pl.* Dagues, premier bois du cerf qui vient à la seconde année.

CERCHA, *s. f.* (*arch.*) Cerche, cherche : trait d'un arc surbaissé et rampant. || Biveau, beveau : instrument de mathématiques.

CERCHADO, *p. p.* V. *Cerchar*.

CERCHAR, *v. a.* Provigner. V. *Acodar*.

CERCHON, *s. m.* (*arch.*) V. *Cimbria*.

CERCILLICO, *s. m. dim.* de *Cercillo*.

CERCILLO, *s. m.* V. *Zarcillo*. || *Cercillo de vid* : (*agr.*) V. *Tigueretas*.

CERCIÓ, *s. m.* Espèce d'oiseau des Indes.

CERCIORADO, *p. p.* V. *Cerciorar*.

CERCIORAR, *v. a.* Assurer, certifier, affirmer.

CERCO, *s. m.* Cercle, circuit, enceinte, tour, entourage, ceinture. ‖ Cerceau. ‖ Siége : établissement d'une armée autour d'une place pour l'attaquer, la prendre. ‖ V. *Giro.* ‖ Cerne : rond tracé sur le sable ou sur la terre par un magicien. ‖ Cerne : rond livide qui se forme autour d'une plaie, et quelquefois autour des yeux. ‖ Archet : châssis en arc qu'on met au-dessus du berceau d'un enfant. ‖ (*boh.*) V. *Mancebia.* ‖ (*id.*) Circuit, détour. ‖ *Cerco de hombres.* V. *Corrillo.* ‖ *Cerco del sol y de la luna :* couronne : météore qui paraît en forme de cercle autour du soleil ou de la lune. ‖ *Cerco de puerta ó ventana :* V. *Marco.* ‖ *En cerco :* (*v.*) V. *Al rededor.*

* CERCOPITECO, *s. m.* Cercopithèque : singe à longue queue.

CERDA, *s. f.* Crin. ‖ Rapataille : toile de crin. ‖ Blé coupé et non battu. ‖ Poignée de lin qui n'a pas encore été peignée. ‖ Soie de anglier. ‖ (*boh.*) V. *Cuchillo.* ‖ Truie : femelle du cochon. ‖ *Ganado de cerda :* troupeau de cochons.

CERDÁMEN, *s. m.* Paquet, ballot de crins ou de soies de sangliers.

* CERDANA, *s. f.* Danse de la Catalogne.

* CERDAÑA, *s. f.* (*géog.*) Cerdagne : territoire, district de Catalogne.

CERDAZO, *s. m. augm.* de *Cerdo.*

CERDEAR, *v. n.* On le dit des animaux qui boitent à cause d'une grande faiblesse aux épaules. ‖ Il se dit d'une corde qui rend un son faux et désagréable. ‖ (*fig.*) Éluder, éviter, esquiver, tergiverser, chercher des détours, se refuser sous de vains prétextes.

* CERDEÑA, *s. f.* (*géog*) Sardaigne : île de la Méditerranée.

CERDILLO, ITO, *s. m. dim.* de *Cerdo.*

CERDO, *s. m.* Cochon, porc, pourceau. ‖ (*fig. pop.*) Cochon, piffre : homme très-gros, très-replet. C'est un terme injurieux. ‖ *Cerdo de muerte :* cochon qui a plus d'un an, et qui est bon à tuer. ‖ *Cerdo de vida :* l'opposé de *cerdo de muerte.*

CERDOSO, SA, *adj.* Couvert de crins ou de soies. ‖ On le dit des cheveux qui ressemblent au crin.

CERDUDO, DA, *adj.* V. *Cerdoso.* ‖ Velu, plein de poils, en parlant d'un homme.

CEREAL, *adj. m. f.* Céréale, *adj. f.*

CEREBELO, *s. m.* (*anat.*) Cervelet.

CEREBRO, *s. m.* (*anat. v.*) V. *Celebro.*

CERECEDA, *s. f.* (*boh.*) Chaîne de galériens.

CERECILLA, *s. f.* V. *Guindilla.*

CERECITA, *s. f. dim.* de *Cereza.*

CEREMONIA, *s. f.* Cérémonie. ‖ Cérémonie, civilité outrée. ‖ *Ceremonia de la ley antigua :* observance. ‖ *De ceremonia :* en cérémonie, solennellement. ‖ *De ceremonia, por ceremonia :* par cérémonie. ‖ *Sin ceremonia :* sans compliment, sans façon, sans cérémonie

CEREMONIAL, *s. m.* Cérémonial : livre qui contient l'ordre et les règles des cérémonies. ‖ Cérémonial : usage d'un pays pour les cérémonies religieuses et politiques.

CEREMONIAL, *adj. m. f.* Qui appartient aux cérémonies.

CEREMONIÁTICAMENTE, *adv.* Suivant les cérémonies.

CEREMONIÁTICO, CA, *adj.* Cérémonieux : qui fait trop de cérémonies. ‖ Qui observe exactement les cérémonies.

CEREMONIOSAMENTE, *adv.* Avec cérémonie.

CEREMONIOSO, SA, *adj.* Cérémonieux. V. *Ceremoniático.*

* CEREO, *s. m.* Arbre de cire.

CERERÍA, *s. f.* Fabrique de cire, boutique où l'on vend de la cire. ‖ Pièce du palais du roi d'Espagne où l'on garde et où l'on distribue la bougie.

CERERO, *s. m.* Cirier : ouvrier qui travaille la cire. ‖ Batteur de pavé : personne désœuvrée, sans métier, sans profession. ‖ *Cerero mayor :* officier du palais qui est chargé de la bougie.

* CERES, *s. f.* Cérès : déesse de la fable qui préside aux moissons

CEREZA, *s. f.* Cerise : fruit rouge à noyau. ‖ *Cereza gordal, ó garrafal :* bigarreau.

CEREZAL, *s. m.* Cerisaie : lieu planté de cerisiers.

CEREZO, *s. m.* Cerisier : arbre qui porte la cerise. ‖ *Cerezo de mahoma :* mahaleb. ‖ *Cerezo silvestre :* bois-punais, sanguin. ‖ *Cerezo gordal, ó garrafal :* bigarreautier.

* CERÍACO, *s. m.* Ceriaca : arbre.

CERIAL, *s. m.* (*v.*) V. *Cirial.*

* CERIBON, CERIBONES, *s. m.* (*v.*) V. *Cesion de bienes.* ‖ *Hacer ceribones :* (*v.*) faire des soumissions basses et rampantes.

* CERÍFICO, CA, *adj.* Qui appartient aux portraits en cire.

* CERIFOL, *s. m.* Cérinthée, mélinet : plante.

CERILLA, *s. f.* Bougie très-mince qui se plie de différentes manières. ‖ Fard composé de cire et d'autres ingrédiens. ‖ Cire des oreilles : cérumen.

CERIMONIA, *s. f.* (*v.*) V. *Ceremonia.*

CERIMONIAL, *s. m.* (*v.*) V. *Ceremonial.* ‖ *adj. m. f.* (*v.*) V. *Ceremonial.*

CERIMONIAR, *v. a.* (*v.*) Observer les céremonies.

CERIMONIOSO, SA, *adj.* (*v.*) V. *Ceremonioso.*

* CERINTE, *s. f.* Cérinthée, mélinet : plante.

CERMEÑA, *s. f.* Poire muscadelle.

CERMEÑAL, *s. m.* (*v.*) V. *Cermeño.*

CERMEÑO, *s. m.* Poirier qui porte la muscadelle. ‖ (*v.*) V. *Cermeña.*

CERNADA, *s. f.* Charrée : cendre qui a servi à faire la lessive. || Emplâtre de cendre et d'autres ingrédiens pour les blessures des chevaux. || (*peint.*) Mélange de cendre et de colle dont on enduit les toiles qu'on veut peindre en détrempe.

* CERNADERO, *s. m.* Charrier : pièce de grosse toile où l'on met la cendre quand on fait la lessive. || Toile à faire des rabats.

CERNEDERO, *s. m.* Balui : grand drap qui reçoit le grain qu'on vanne, qu'on crible. || Tablier qu'on met devant soi quand on blute. || Bluterie : lieu où l'on blute.

CERNEJAS, *s. f. pl.* Fanons : assemblage de crins qui tombent sur la partie postérieure des boulets du pied d'un cheval, et cachent l'ergot.

CERNER, *v. a.* Bluter, sasser : passer par le bluteau. || *Cerner el cuerpo* : (*fam.*) V. *Cernerse.*

CERNER, *v. n.* Être en fleur, en parlant des vignes, du blé, etc. || (*fig.*) Tomber, en parlant d'une pluie très-fine.

CERNERSE, *v. r.* Se balancer : se pencher tantôt d'un côté, tantôt d'un autre en marchant. || Planer, en parlant des oiseaux.

CERNÍCALO, *s. m.* Crécerelle : petit oiseau de proie. || (*boh.*) Mante de femme. || *Pillar ó coger un cernícalo* : s'enivrer.

CERNIDILLO, *s. m.* Bruine : petite pluie très-fine. || Trémoussement : l'action de se trémousser, en parlant des oiseaux. || (*fig.*) L'action de marcher à petits pas en se balançant.

CERNIDO, *p. p.* V. *Cerner.*

CERNIDO, *s. m.* V. *Cernidura.* || Farine blutée.

CERNIDURA, *s. f.* L'action de bluter. || *Cerniduras, pl.* Ce qui reste dans le blutoir.

CERNIN, *s. m.* (*n. p.*) V. *Saturnino.*

CERNIR, *v. a.* (*v.*) V. *Cerner.* || (*fig. v.*) V. *Examinar, purificar.*

CERNUDO, *p. p. ir.* (*v.*) V. *Cerner.*

CERO, *s. m.* (*arith.*) Zéro. || *Ser un cero* : (*fam.*) être un zéro, être nul.

CEROFERARIO, *s. m.* Céroféraire : celui qui porte un cierge dans une cérémonie religieuse.

* CEROFOLLO, *s. m.* Cerfeuil : plante.

CEROLLO, LLA, *adj.* On le dit des moissons qui ne sont pas encore bien mûres lorsqu'on les récolte.

* CEROMANCÍA, *s. f.* Céromance, céromancie : divination par le moyen de figures de cire.

CERON, *s. m.* Cire grossière qui reste d'une masse mise en pain.

CEROTE, *s. m.* Cérat : composition dont se servent les cordonniers. || (*fig. fam.*) V. *Miedo.*

CEROTO, *s. m.* Cérat : emplâtre où il entre de la cire.

CEROYO, YA, *adj.* V. *Cerollo*

CERQUILLO, *s. m. dim.* de *Cerco.* || Entourage : ornemens qui entourent un bijou. || Jonc : espèce de bague dont le cercle est égal partout. || Tonsure, couronne des moines.

CERQUITA, *adv. dim.* de *Cerca.* || Très-près. || *s. f.* Petite muraille fermée.

CERRADA, *s. f.* Peau du dos d'un animal. || (*v.*) L'action de fermer. || *Hacerla cerrada* se tromper pleinement.

CERRADAMENTE, *adv.* (*v.*) V. *Implícitamente.*

CERRADERA, *s. f.* V. *Cerradero.*

CERRADERO, RA, *adj.* On le dit de tout ce qui sert à fermer.

CERRADERO, *s. m.* Auberon, gâche, vertevelles. || (*v.*) Cordon de bourse.

CERRADÍSIMO, MA, *adj. sup.* de *Cerrado.*

CERRADIZO, ZA, *adj.* Qui peut être fermé.

CERRADO, *p. p.* V. *Cerrar.* || *adj.* Silencieux, caché, dissimulé : qui parle peu. || (*inus.*) V. *Incomprehensible, oculto, escondido.* || Touffu, épais, bien garni. || *Cerrado como pié de muleto* : obstiné, entêté, qui ne veut rien entendre : têtu comme une mule. || *Cerrado de barba* : qui a la barbe forte et épaisse. || *Cerrado de mollera* : inepte, ignorant, stupide. || *Caballo cerrado* : cheval serré, cheval étroit du devant et du derrière. || Cheval qui rase, qui ne marque plus. || *Estar cerrado á* : être buté à. || *Á puerta cerrada* : secrètement, en cachette. || *Cerrados los ojos* : V. *Á ojos cerrados.*

CERRADO, *s. m.* V. *Cercado.*

CERRADOR, *s. m.* Celui qui ferme. || Ce qui sert à fermer.

CERRADURA, *s. f.* Serrure : machine qui sert à ouvrir et à fermer une porte, un coffre, etc., par le moyen d'une clef. || V. *Cierro.* || L'action de fermer, fermeture. || (*v.*) Enceinte, clôture d'un champ. || Clos, enclos, parc. || (*id.*) V. *Encerramiento.*

CERRADURÍA, *s. f.* (*v.*) V. *Cerramiento.*

CERRADURILLA, ITA, *s. f. dim.* de *Cerradura.*

CERRAGE, *s. m.* (*v.*) V. *Serralle.*

CERRAJA, *s. f.* Serrure. V. *Cerradura.* || Laiteron, laceron : plante. || *Volverse agua de cerrajas* : (*fam.*) s'en aller en eau de boudin, en brouet d'andouilles.

CERRAJEAR, *v. n.* Travailler en serrurerie.

CERRAJERÍA, *s. f.* Serrurerie : l'art du serrurier. || Fabrique, boutique de serrurier.

CERRAJERO, *s. m.* Serrurier : ouvrier qui fait des serrures.

CERRALLE, *s. m.* (*v.*) V. *Cerco.* || (*id.*) V. *Serrallo.*

CERRAMIENTO, *s. m.* L'action de fermer, fermeture. || Resserrement, serrement. || Engorgement : embarras d'un tuyau, dans un

canal. ‖ V. *Cercado, coto.* ‖ Bouchelure, clôture. ‖ Couverture d'un bâtiment. ‖ Retranchement fait avec une simple cloison. ‖ *Cerramiento de razones :* (*prat. v.*) V. *Conclusion.* ‖ *Cerramiento de vientre :* constipation.

CERRAR, *v. a.* Fermer : clore ce qui est ouvert. ‖ Serrer, étreindre, presser. ‖ Enfermer. ‖ Clore, enclore, parquer, enceindre. ‖ Barrer : fermer un passage. ‖ Barricader. ‖ Clôturer, terminer, arrêter, en parlant d'un inventaire. ‖ Resserrer. ‖ Ceindre, entourer, environner une ville de murailles. ‖ Boucher. V. *Tapar.* ‖ Infibuler. ‖ Engorger. ‖ Borner : poser des bornes, des limites. ‖ Marcher le dernier, fermer la marche. ‖ V. *Prohibir, impedir.* ‖ V. *Encerrar, incluir, contener.* ‖ (*fig.*) Achever, finir, terminer. ‖ (*id.*) Attaquer l'ennemi, en venir aux mains. ‖ (*id.*) Arrondir. ‖ *Cerrar la tienda :* détaler. ‖ *No cerrar el pico :* ne pas déparler. ‖ *Cerrar los oidos á : Cerrar la oreja á :* fermer l'oreille à. ‖ *Cerrar el ojo ó los ojos :* (*fig.*) expirer. ‖ *Cerrar el paso :* fermer, boucher le passage : (*fig. inus.*) mettre des entraves, arrêter le cours d'une affaire. ‖ *Cerrar la bestia mular ó caballar :* ne plus marquer, en parlant des chevaux, des mules, etc. ‖ *Cerrar la boca ó los labios :* (*fig.*) V. *Callar.* ‖ *Cerrar la carta, el papel, el billete :* fermer, plier, cacheter une lettre, etc. ‖ *Cerrar una cuenta :* clore un compte. ‖ *Cerrar la mollera :* se fortifier, se consolider, en parlant des os pariétaux. ‖ (*fig. fam.*) Avoir le jugement formé. ‖ *Cerrar la noche :* se faire nuit. ‖ *Cerrar la plana :* (*fig.*) finir, terminer une chose, y mettre la dernière main. ‖ *Cerrar la puerta :* se refuser obstinément à ce qu'on demande, enlever tous les moyens de réussir. ‖ *Cerrarle á uno los oidos ó los ojos :* (*fig.*) fasciner : empêcher d'entendre ou de voir les choses telles qu'elles sont. ‖ *Cerrar los ojos :* (*fig.*) V. *Dormir.* ‖ (*id.*) Soumettre sa raison, son entendement, obéir aveuglément, fermer les yeux sur les dangers, les suites fâcheuses d'une entreprise. ‖ *Á cierra ojos :* V. *Á ojos cerrados.* ‖ *Al cerrar el dia :* V. *Anochecer.*

CERRAR (*con*), *v. n.* (*fig.*) Fondre sur quelqu'un, l'attaquer, le serrer de près.

CERRARSE, *v. r.* (*fig.*) Tenir ferme, persister. ‖ (*id. inus.*) V. *Encerrarse, comprehenderse.* ‖ Se rétrécir. ‖ Se reprendre, se rejoindre, en parlant des chairs coupées. ‖ Se buter, se fixer. ‖ *Cerrarse de espaldas :* s'acculer. ‖ *Cerrarse de campiña :* (*fig. fam.*) s'entêter, s'obstiner, ne pas démordre d'une opinion. ‖ *Cerrarse el cielo :* se couvrir de nuages, en parlant du ciel. ‖ *Cerrarse el dia :* (*fig.*) V. *Obscurecerse.* ‖ *Cerrarse la herida, la llaga :* V. *Cicatrizarse.* ‖ *Cerrarse las velaciones.* On le dit du temps pendant lequel l'église catholique défend de se marier ecclésiastiquement. ‖ *Cerrarse todas las puertas :* (*fig.*) trouver toutes les portes fermées, manquer de toute ressource.

CERRAS, *s. f. pl.* (*boh.*) Les mains.

CERRAURJAL, *s. m.* (*v.*) V. *Canal de agua.*

CERRAZON, *s. f.* Grande obscurité provenant d'un orage, d'un nuage, etc. : brume.

CERREJON, *s. m.* Petite colline.

CERRERO, RA, *adj.* Errant de colline en colline. ‖ (*v. fig.*) Orgueilleux, altier, haut.

CERRIELLO, *s. m.* (*v.*) *dim.* de *Cerro.*

CERRIL, *adj. m. f.* Sauvage, en parlant des chevaux, des mules, des bœufs, etc. ‖ Scabreux, raboteux, en parlant d'un terrain. ‖ (*fig. fam.*) Indécrottable. V. *Grosero, tosco, rústico.* ‖ *Puente cerril :* petit pont pour les bestiaux.

CERRILLO, *s. m. dim.* de *Cerro.*

CERRION, *s. m.* Glaçon : morceau de glace suspendu aux gouttières.

CERRO, *s. m.* Colline, hauteur, coteau. ‖ Dos : dans l'animal, la partie opposée au ventre. ‖ Cou d'un animal. ‖ Les lombes. ‖ Lin, chanvre peigné. ‖ *Como por los cerros de úbeda.* (*fam.*) On le dit d'un coq-à-l'âne, d'un discours, d'une réponse qui n'a aucun rapport avec ce dont il est question. ‖ *En cerro, adv.* V. *En pelo.* ‖ (*id. fig.*) Purement, simplement, sans rien changer ni ajouter. ‖ *Pasar la mano por el cerro :* (*fig. fam.*) flatter, caresser, amadouer.

CERROJILLO, ITO, *s. m. dim.* de *Cerrojo.* ‖ Sorte d'oiseau. V. *Herreruelo.*

CERROJO, *s. m.* Verrou. ‖ *Tentar cerrojos :* (*fig. fam.*) chercher les moyens d'arriver à ses fins.

CERRON, *s. m.* Sorte de toile de lin très-grossière qu'on fabrique dans la Galice. ‖ (*boh.*) V. *Llave, cerrojo.*

CERROTINO, *s. m.* (*v.*) Lin ou chanvre quand il sort des mains du peigneur.

CERRUMA, *s. f.* (*vétér.*) Jarret mal conformé d'un cheval.

CERRUMADO, DA, *adj.* (*vétér.*) On le dit du cheval qui a de mauvais jarrets.

CERTA, *s. f.* (*boh.*) Chemise.

CERTÁMEN, *s. m.* (*v.*) Duel, cartel, défi, combat. ‖ (*fig.*) Combat, dispute littéraire.

* CERTAMENTRE, *adv.* (*v.*) V. *Ciertamente.*

CERTANEDAD, *s. f.* (*v.*) V. *Certeza, certidumbre.*

CERTANO, NA, *adj.* (*v.*) V. *Cierto.*

* CERTEDUMBRE, *s. f.* (*v.*) V. *Certeza.*

* CERTENIDAD, *s. f.* (*v.*) V. *Certeza.*

CERTERO, RA, *adj.* Qui ajuste, qui pointe bien, qui vise juste. ‖ V. *Cierto, sabedor.*

CERTERÍA, *s. f.* (*v.*) Adresse à ajuster, à viser.

CERTEZA, *s. f.* Certitude : assurance pleine et entière.

CERTIDUMBRE, *s. f.* V. *Certeza.* ‖ (*v.*) Engagement, obligation : acte par lequel on s'oblige.

CERTIFICACION, *s. f.* Certificat. ‖ (*v.*) V. *Certeza, seguridad.* ‖ *Certificacion de matrícula* : scolarité.

CERTIFICADAMENTE, *adv.* (*v.*) Certainement, assurement.

CERTIFICADO, *p. p.* V. *Certificar.*

CERTIFICADO, *s. m.* Certificat. ‖ *Certificado de una fianza* : contre-pleige.

CERTIFICADOR, *s. m.* (*inus.*) Celui qui certifie. ‖ Certificateur.

CERTIFICANTE, *s. m.* Certificateur.

CERTIFICAR, *v. a.* Certifier : témoigner, assurer la vérité d'une chose. ‖ (*prat.*) Certifier, attester de vive voix ou par écrit. ‖ Contre-pleiger : certifier pour la caution.

CERTIFICAR, *v. n.* Fixer : indiquer, désigner d'une manière certaine.

CERTIFICATORIA, *s. f.* (*v.*) Certificat.

CERTIFICATORIO, RIA, *adj.* Qui certifie, qui est bon, qui sert à certifier.

CERTINIDAD, *s. f.* (*v.*) V. *Certeza.*

CERTÍSIMAMENTE, *adv. sup.* de *Ciertamente.*

CERTÍSIMO, MA, *adj. sup.* de *Cierto.*

CERTITUD, *s. f.* (*v.*) V. *Certeza.*

CERÚLEO, LEA, *adj.* Azuré, bleuâtre.

CERUMA, *s. f.* (*vetér.*) V. *Cuartillo.*

***CERUSA**, *s. f.* Ceruse.

CERVAL, *adj. m. f.* Qui appartient au cerf, qui tient du cerf. ‖ *Lobo cerval* : loup cervier. ‖ *Miedo cerval* : (*fig.*) grande peur.

CERVARIO, RIA, *adj.* Qui appartient au cerf, qui tient du cerf.

CERVÁTICA, *s. f.* V. *Langosta.*

CERVATICO, ILLO, *s. m. dim.* de *Cervato.*

CERVATO, *s. m.* Daguet : jeune cerf qui est à sa première tête. ‖ Broquart : bête fauve d'un an.

CERVECERÍA, *s. f.* Brasserie : lieu où l'on fait la bière. ‖ Cambage : lieu où l'on vend la bière.

CERVECERO, *s. f.* Brasseur : celui qui fait ou qui vend de la bière.

CERVEZA, *s. f.* Bière, cervoise : boisson faite avec de l'orge et du houblon. ‖ *Cerveza fuerte* : ale, ou alle.

CERVICABRA, *s. f.* Chevrette : femelle du chevreuil.

***CERVICAL**, *adj. m. f.* Cervical : qui appartient au cou.

CERVIGUDO, DA, *adj.* On le dit de l'animal qui a une grosse nuque. ‖ (*fig. v.*) Entêté, obstiné, opiniâtre.

CERVIGUIELLO, *s. m.* (*v.*) V. *Cervigüello.*

CERVIGUILLO, *s. m.* Gros chignon, grosse nuque.

***CERVILLO**, *s. m.* Chevrotain : peau de chevreau corroyée.

CERVINO, NA, *adj.* Qui appartient au cerf.

CERVIZ, *s. f.* Cou, chignon, nuque. ‖ *Ser de dura cerviz* : (*fig.*) être incorrigible. ‖ *Bajar la cerviz* : (*fig.*) s'humilier. ‖ *Levantar la cerviz* : (*id.*) s'enorgueillir : se remettre.

CERVUNO, NA, *adj.* V. *Cervino.* On le dit du cheval dont le pelage ressemble à celui du cerf.

CESACIO, ou **CESACION Á DIVINIS**, *exp. lat.* Interdit, censure ecclésiastique.

CESACION, *s. f.* Cessation, intermission, discontinuation.

CESADO, *p. p.* V. *Cesar.*

CESAMIENTO, *s. m.* V. *Cesacion.*

CESANTE, *p. a.* V. *Cesar.* Cessant : qui cesse.

CESAR, *v. n.* Cesser, s'arrêter, discontinuer. ‖ *No cesar de llorar, de hablar* : ne pas cesser de pleurer, de parler. ‖ *Sin cesar* : sans cesse, continuellement, assidûment.

CÉSAR, *s. m.* César : nom qu'on donnait aux empereurs romains. ‖ (*poés.*) Empereur, César. ‖ *Ó Cesar ó nada* : ou César ou rien : maxime des ambitieux.

CESARAUGUSTANO, NA, *adj.* L'habitant de l'ancienne Cesaraugusta, aujourd'hui Sarragosse.

CESÁREA, *adj.* Césarienne. On le dit d'une opération qui consiste à tirer un enfant du corps de sa mère par une incision faite au-dessous du nombril.

CESÁREO, REA, *adj.* Qui appartient à l'empereur, à l'empire, ou à la majesté impériale.

***CESÁREO**, *s. m.* (*n. p.*) Césaire.

CESARIANO, NA, *adj.* (*v.*) Qui appartient à l'année julienne et au calendrier de Jules-César. ‖ *s. m.* Partisan de César.

CESARIENSE, *adj.* Césaréen : ce qui est de Césarée ou ce qui lui appartient.

CESARINO, NA, *adj.* (*inus.*) V. *Cesariano.*

CESE, *s. m.* Note par laquelle on désigne, dans les états du trésor public, qu'aucun paiement ne doit plus être fait aux personnes qui ont cette note.

CESENES, SA, *adj.* De Cesène.

CESIBLE, *adj. m. f.* (*prat.*) Qui peut être cédé.

CESION, *s. f.* Cession, abandonnement, renonciation, transport, démission, abandon.

CESIONARIO, *s. m.* Cessionnaire : celui qui fait une cession et celui qui l'accepte.

CESO, *s. m.* (*v.*) V. *Cesion.*

CESOLFAUT, *s. m.* (*mus.*) Ut : l'un des sept signes de la musique.

CESONARIO, RIA, *s.* (*prat.*) V. *Cesionario.*

CÉSPED, *s. m.* Gazon. ‖ Écorce qui cou-

vre les incisions faites au sarment. ‖ *Cubierto de céspedes* : gazonné.

CÉSPEDE, *s. m.* V. *Césped.*

CESPEDERA, *s. f.* Pré d'où l'on tire des mottes de gazon.

CESTA, *s. f.* Corbeille : espèce de panier, ordinairement d'osier. ‖ *Decir unas veces cesta y otras ballesta* : (*fam.*) dire tantôt blanc, tantôt noir.

CESTERÍA, *s. f.* Vannerie, surtout celle où l'on fait des corbeilles.

CESTERO, *s. m.* Vannier : ouvrier qui fait des corbeilles.

CESTICA, ILLA, *s. f. dim.* de *Cesta.*

CESTICO, *s. m. dim.* de *Cesto.*

CESTILLO, *s. m.* Coffin.

CESTO, *s. m.* Panier. ‖ Ceste : gantelet de cuir garni de plomb, dont on se servait dans les combats du pugilat. ‖ *Estar hecho un cesto* : (*fig. fam.*) être accablé de sommeil, être engourdi par le vin. ‖ *Ser un cesto* : (*fig. fam.*) être une cruche.

CESTON, *s. m. augm.* de *Cesto.* ‖ (*mil.*) Gabion : panier rempli de terre, qui sert dans les siéges à couvrir les travailleurs.

CESTONADA, *s. f.* Gabionnade : ouvrage de gabions.

* CESTONAR, *v. a.* (*mil.*) Gabionner : couvrir avec des gabions.

* CESTREO, *s. m.* Sorte de mulet : poisson de mer.

CESTRO, *s. m.* (*v.*) V. *Sistro.*

CESURA, *s. f.* Césure : dans les vers latins, c'est une syllabe de reste après le deuxième ou troisième pied.

CETÁCEO, CEA, *adj.* Cétacée. Il se dit des grands poissons.

* CETERAQUE, *s. m.* Cétérac, doradille : plante.

* CETÍ, *s. m.* Sorte de soie extrêmement blanche.

CETIS, *s. m.* Ancienne monnaie de Galice, qui valait un sixième de maravédis.

* CETO, *s. m.* Grand poisson de mer.

CETRA, *s. f.* Écu ou bouclier de cuir des anciens Espagnols.

CETRE, *s. m.* (*v.*) V. *Acetre.*

CETRERÍA, *s. f.* Fauconnerie : basse volerie, haute volerie. ‖ Fauconnerie : art de gouverner et de dresser toute sorte d'oiseaux de proie.

CETRERO, *s. m.* Chapier qui porte un *Cetro.* V. ce mot. ‖ Celui qui chasse avec des faucons.

* CETRÍFERO, *adj.* Porte-sceptre. On ne le dit ordinairement que de Jupiter.

CETRINIDAD, *s. f.* (*v.*) Couleur citrine.

CETRINO, NA, *adj.* Citrin : de couleur du citron. ‖ (*fig.*) Triste, mélancolique. ‖ De bergamote, qui tient de la bergamote. ‖ *Unguento cetrino* : onguent fait avec de la céruse, du camphre, de l'huile et du moût de bière.

CETRO, *s. m.* Sceptre : bâton de commandement, marque de la royauté. ‖ (*fig.*) Sceptre : pouvoir royal, royauté. ‖ (*id.*) Règne. ‖ Sceptre : sorte de crosse ou de bâton d'argent ou argenté que portent les chapiers dans certaines cérémonies religieuses. ‖ Sorte de masse que portent certaines corporations dans quelques cérémonies publiques. ‖ Juchoir d'oiseau de proie.

* CEUGMA, *s. f.* (*rhét. gram.*) Zeugme, espèce d'ellipse. ‖ (*rhét.*) Connexion, liaison.

CEUMA, *s. f.* (*rhét.*) Zeugme : figure qui consiste dans l'adjonction ou connexion de plusieurs membres de périodes régis par le même verbe.

* CEURUGÍA, *s. f.* (*v.*) V. *Cirugía.*

CEUTÍ, *s. f.* (*v.*) Sorte de monnaie de Ceuta. ‖ *adj.* On le dit d'une très-belle espèce de citron de Ceuta.

* CEVADERA, *s. f.* (*mar.*) Civadière, voile du mât de beaupré. V. *Cebadera.*

CEVIL, *adj. m. f.* (*v.*) V. *Civil.* ‖ (*id.*) Vil, méprisable.

CEVILIDAD, *s. f.* (*v.*) V. *Civilidad.*

CEVILMENTE, *adv.* (*v.*) V. *Civilmente.*

CHA, *s. m.* V. *Te.* ‖ Cha : étoffe de soie que les Chinois portent dans l'été.

* CHABACANADA, *s. f.* Incongruité faute contre la bienséance, platitude.

CHABACANAMENTE, *adv.* Grossièrement, d'une manière plate, incivile.

CHABACANERÍA, *s. f.* Grossièreté, défaut de justesse, de symétrie, de grâce, de délicatesse.

CHABACANÍSIMAMENTE, *adv. sup.* de *Chabacanamente.*

CHABACANÍSIMO, MA, *adj. sup.* de *Chabacano.*

CHABACANO, NA, *adj.* Plat, grossier.

* CHABASCA, *s. f.* Brindille : menue branche.

CHABETA, *s. f.* Clavette : petite cheville de fer qui passe au travers d'une plus grosse pour l'arrêter. ‖ Petit verrou, petit pêne de serrure. ‖ (*fig. fam.*) Esprit, jugement. ‖ *Perder la chabeta* : (*fig. fam.*) perdre l'esprit.

* CHABORRA, *s. f.* Tendron : jeune fille.

CHABORRITA, *s. f. dim.* de *Chaborra.*

* CHABRANA, *s. f.* Chambranle de porte.

* CHACAL, *s. m.* Chacal : animal.

CHÁCHARA, *s. f.* Babil, caquet : superfluité de paroles. ‖ Cailletage : discours frivole de caillette. ‖ *Estar para chácharas* : (*fam.*) être en goguette.

CHACHAREAR, *v. n.* Babiller, caqueter, bavarder, baliverner, verbiager.

* CHACHARERÍA, *s. f.* Verbiage, bavardage.

CHACHARERO, *s. m.* (*fam.*) Babillard, bavard, caqueteur, verbiageur, diseur de riens.

CHACHARON, *s. m.* (*fam.*) V. *Chacharero.*

CHACHO, *s. m.* (*fam.*) Vole, au jeu de l'hombre. ‖ Chou-chou : terme de caresse pour les enfans. ‖ *Chacho mio* : mon petit, mon chou-chou.

CHACINA, *s. f. Extr.* Chair de saucisses.

CHACOLÍ, *s. m.* Petit vin très-faible.

CHACOLOTEAR, *v. n.* Locher : branler : être près de tomber, en parlant d'un fer à cheval.

CHACOLOTEO, *s. m.* L'action de locher, en parlant d'un fer à cheval.

CHACONA, *s. f.* Chaconne : air de symphonie fait pour la danse. ‖ Chaconne chantante : couplets faits sur l'air d'une chaconne.

*CHACONISTA, *s. m.* Celui qui danse la chaconne. ‖ Danseur peu honnête.

CHACOTA, *s. f.* Badinage, joie bruyante, cris, éclats de rire de gens qui se divertissent. ‖ *Hacer chacota de alguna cosa* : (*fam.*) tourner une chose en plaisanterie, s'en moquer.

CHACOTEAR, *v. n.* Badiner, se réjouir, s'amuser d'une manière bruyante.

CHACOTERO, RA, *adj.* (*fam.*) Gros réjoui.

CHACRA, *s. f.* Cabanage : lieu où campent les sauvages des Indes.

*CHACUAGO, *s. m.* (*v.*) Homme rustique, grossier, malpropre.

CHAFADO, DA, *p. p.* V. *Chafar.* ‖ *adj.* Décontenancé : qui a perdu contenance.

*CHAFALDETES, *s. f. pl.* (*mar.*) Cargues ou retraites de hune.

CHAFALLADO, *p. p.* V. *Chafallar.* ‖ *adj.* Sabrenaudé, saveté, mal travaillé.

CHAFALLAR, *v. a.* (*fam.*) Sabrenauder, saveter, bousiller, travailler mal un ouvrage.

CHAFALLO, *s. m.* (*fam.*) Ravaudage, rapiécetage grossier.

CHAFALLON, NA, *s.* (*fam.*) Sabrenas, bousilleur, savetier, massacre : artisan qui travaille grossièrement.

CHAFAR, *v. a.* Écacher, écraser, froisser. ‖ Oter le lustre au velours ou à d'autres étoffes semblables. ‖ *Chafar á alguno* : (*fig. fam.*) confondre quelqu'un, le mettre au pied du mur.

CHAFAROTE, *s. m.* Braquemart : coutelas, cimeterre.

CHAFARRINADA, *s. f.* Rature, tache.

CHAFARRINADO, *p. p.* V. *Chafarrinar.*

CHAFARRINAR, *v. a.* Barbouiller, salir, gâter, tacher.

CHAFARRINON, *s. m.* V. *Chafarrinada.* ‖ *Echar un chafarrinon* : (*fig. fam.*) faire une action déshonorante, imprimer une tache à son nom.

*CHAFLAN, *s. m.* Chanfrein.

*CHAFLANAR, *v. a.* Chanfreiner.

*CHAIQUE, *s. m.* Cheik : chef arabe.

CHAL, *s. m.* Schall : pièce de l'habillement des femmes.

CHALAN, NA, *s.* Brocanteur : maquignon : croûtier : marchand habile dans l'art d'attirer, d'enjôler les acheteurs.

CHALANEAR, *v. a.* Maquignonner : brocanter : se conduire de manière à enjôler les acheteurs, en parlant d'un marchand.

CHALANERÍA, *s. f.* Brocante : maquignonnage : art d'attirer les acheteurs.

CHALECO, *s. m.* Gilet : partie des vêtemens d'un homme.

CHALON, *s. m.* Étoffe de laine de Châlons.

*CHALON-DEL-MARNA, *s. m.* (*géog.* Châlons-sur-Marne : ville de France.

*CHALON-DEL-SAONA, *s. m.* (*géog.* Châlons-sur-Saône : ville de France.

*CHALOTA, *s. f.* Échalotte : espèce d'ail.

CHALOTE, *s. m.* V. *Chalota.*

*CHALULLA, *s. f.* Challula : sorte de poisson.

CHALUPA, *s. f.* Chaloupe : petit bâtiment destiné au service des vaisseaux.

CHAMARASCA, *s. f.* Bourrée : fagot de menues branches.

CHAMARILERO, *s. m.* V. *Chamarillero.*

CHAMARILLERO, *s. m.* Marchand de vieux meubles. V. *Tahur.*

CHAMARILLON, *s. m.* Mazette, mauvais joueur.

CHAMARIZ, *s. m.* Loriot, verdier : oiseau.

CHAMARRA, *s. f.* Large veste d'une étoffe très-grossière, semblable à la *zamarra.* V. ce mot.

CHAMARRETA, *s. f.* Sorte de casaque courte, large, ouverte par devant et avec des manches sans paremens.

CHAMARON, *s. m. Ast.* Espèce d'oiseau.

CHAMBERGA, *s. f.* Casaque à la Schomberg. ‖ Nom d'un régiment d'Espagne, qui n'existe plus. ‖ Espèce de stance pour chanter, composée de six vers dont le premier, le troisième et le cinquième sont de trois syllabes. ‖ *And.* Ruban de soie très-étroit.

CHAMBERGO, GA, *adj.* On le dit d'un chapeau rond et à bords rabattus.

CHAMBERGO, *s. m.* Officier ou soldat de l'ancien régiment espagnol de Chamberga.

*CHAMBON, *s. m.* Mazette : joueur maladroit.

*CHAMBONADA, *s. f.* Coup de mazette, de maladroit, au jeu.

CHAMELOTE, *s. m.* (*inus.*) V. *Camelote.* ‖ *Chamelote de aguas* : camelot moiré, ondé. ‖ *Chamelote de flores* : camelot à fleurs.

CHAMELOTON, *s. m.* (*v.*) Gros camelot.

CHAMERLUCO, *s. m.* Sorte de robe de femmes à collet, qui serre la taille.

CHAMICERA, *s. f.* Bois arsin.

CHAMICERO, RA, *adj.* Qui appartient aux bois arsins.

CHAMIZA, *s. f.* Espèce de roseau des étangs.

CHAMIZO, *s. m.* Tison : morceau de bois à demi brûlé.

CHAMORRA, *s. f.* Tête pelée. On ne s'en sert que dans une conversation enjouée.

CHAMORRADO, *p. p.* V. *Chamorrar.*

CHAMORRAR, *v. a.* (*inus.*) Tondre.

CHAMORRO, RRA, *adj.* (*inus.*) Tondu. ‖ On le dit d'une espèce de blé dont l'épi n'a point de barbes.

* **CHAMPAN**, *s. m.* Champane : sorte de bâtiment.

* **CHAMPAÑA**, *s. f.* (*géog.*) Champagne : province de France.

CHAMPION, *s. m.* (*v.*) V. *Gladiator.*

CHAMPURRADO, *p. p.* V. *Champurrar.*

CHAMPURRAR, *v. a.* (*pop.*) Frelater. ‖ (*fig.*) Baragouiner : parler mal une langue.

CHAMUSCADO, *p. p.* V. *Chamuscar.* ‖ *adj.* (*fam.*) Atteint de quelque passion, de quelque vice. ‖ Gris, entre deux vins.

CHAMUSCAR, *v. a.* Flamber : passer légèrement sur le feu.

CHAMUSCO, *s. m.* V. *Chamusquina.*

CHAMUSCON, *s. m. augm.* de *Chamusco.*

CHAMUSQUINA, *s. f.* L'action de flamber. ‖ Brûlement. ‖ (*fig. fam.*) V. *Riña, pendencia.* ‖ *Oler á chamusquina* : (*fig. fam.*) sentir le brûlé, friser la corde. On le dit aussi d'une dispute qui a l'air de devenir sérieuse.

CHANCEAR, *v. n.* **CHANCEARSE** (*con*), *v. r.* Plaisanter, badiner, bouffonner, jouer.

CHANCELER, *s. m.* (*v.*) V. *Canciller.*

CHANCELLAR, *v. a.* (*v.*) V. *Cancelar.*

CHANCELLER, *s. m.* (*v.*) V. *Canciller.*

CHANCERO, RA, *adj.* Bouffon, badin, enjoué, plaisant. ‖ (*boh.*) Voleur, filou, adroit.

CHANCHA, *s. f.* (*v.*) Menterie, fourberie, tromperie.

CHÁNCHARRAS-MÁNCHARRAS, *s. f.* (*pop.*) Détours, prétextes pour se dispenser de faire quelque chose. On s'en sert ordinairement avec le verbe *andar.*

CHANCICA, ILLA, *s. m. dim.* de *Chanza.*

CHANCILLER, *s. m.* V. *Canciller.*

CHANCILLERÍA, *s. f.* Chancellerie : tribunal. ‖ Chancellerie : lieu où s'expédient les affaires qui regardent les sceaux. ‖ (*v.*) Dignité de chancelier. ‖ (*id.*) Droits dus au chancelier.

CHANCITA, *s. f. dim.* de *Chanza.*

CHANCLETA, *s. f.* V. *Chinela.* ‖ *Andar en chancleta* : mettre des souliers en pantoufles.

CHANCLO, *s. m.* Galoche : chaussure qu'on porte par-dessus les souliers, pour avoir les pieds secs. ‖ *Chanclos* : claques.

CHANCOS, *s. m. pl.* (*boh.*) V. *Chapines.*

CHANELA, *s. f.* (*v.*) V. *Chinela.*

CHANFAINA, *s. f.* Mou : fricassée de mou de veau, d'agneau, etc. ‖ (*fam.*) Bagatelle : chose de peu de valeur. ‖ (*boh.*) V. *Rufianesca.*

CHANFLON, *s. m.* Monnaie d'un *cuarto*, étendue à coups de marteau pour la faire paraître plus forte.

CHANFLON, NA, *adj.* Malotru, malbâti.

CHANITO, *s. m. dim.* de *Chano.*

CHANO, *s. m. And.* La même chose que Sébastien, nom propre d'homme.

CHANTAR, *v. a.* (*v.*) V. *Vestir, poner.* ‖ *Chantarle á uno alguna cosa* : (*fam.*) planter au nez, dire quelque chose au nez de quelqu'un.

CHANTILLON, *s. m.* (*v.*) V. *Descantillon.*

CHANTRE, *s. m.* Chantre : capiscol : chanoine qui préside au chant.

CHANTRÍA, *s. f.* Chantrerie : bénéfice ou dignité de chantre.

CHANZA, *s. f.* Plaisanterie, badinage, raillerie, badinerie. ‖ (*boh.*) Adresse, ruse, subtilité. ‖ *Chanza pesada* : mauvais badinage.

CHANZAINA, *s. f.* (*boh.*) Subtilité, ruse, adresse.

CHANZONETA, *s. f.* (*fam.*) V. *Chanza.* ‖ Chansonnette.

CHANZONETERO, *s. m.* (*inus.*) Chansonnier.

* **CHÁOS**, *s. m.* (*v.*) V. *Cáos.*

CHAPA, *s. f.* Chape : partie de la boucle par laquelle elle tient au soulier ou à la ceinture. ‖ Plaque : platin : gâchette. ‖ Rougeur qui vient aux joues. ‖ Rouge qu'on met aux joues. ‖ Petite bande de cuir qui sert à renforcer les coutures. ‖ *Hombre de chapa* : (*fam.*) homme sensé.

CHAPADAMENTE, *adv.* (*v.*) Parfaitement.

* **CHAPADANZA**, *s. f.* Moquerie, raillerie piquante.

CHAPADO, *p. p.* (*v.*) V. *Chapar.* ‖ *adj* Sensé. ‖ *Hombre chapado* : homme de sens homme sensé.

* **CHAPELATA**, *s. f.* Claquet : petite soupape qui se meut par une charnière. ‖ Heuse : piston de la pompe.

CHAPAR, *v. a.* (*v.*) Plaquer. ‖ (*v.*) Mettre à un cheval un fer à pantoufle.

CHAPARRA, *s. f.* V. *Chaparro.* ‖ Sorte de grand carrosse qui a l'impériale très-basse.

CHAPARRADA, *s. f.* V. *Chaparron.*

CHAPARRAL, *s. m.* Buisson, hallier : touffe d'arbres sauvages, épineux. ‖ Bois d'épines.

CHAPARRO, *s. m.* Buisson : arbre fru-

tier nain taillé en buisson. ‖ Yeuse : espèce de chêne.

CHAPARRON, *s. m.* Giboulée, averse, lavasse. ‖ *Chaparron de locuras ó de dispárates* : bordée d'injures, etc.

CHAPATAL, *s. m.* (*v.*) V. *Lodazal, pantano.*

* CHAPE, *s. m.* (*blas.*) Chapé. Il se dit de l'écu qui s'ouvre en chape.

CHAPEAR, *v. a.* Plaquer : appliquer une chose plate sur une autre.

CHAPEAR, *v. n.* V. *Chacolotear.*

CHAPEL, *s. m.* (*v.*) Petit chapin, petite mule.

CHAPELETE, *s. m.* (*v.*) *Ar.* Sorte de bonnet ou de chapeau.

* CHAPELLINA, *s. f.* Ancienne monnaie d'or.

CHAPELO, *s. m.* (*v.*) V. *Sombrero.*

CHAPEO, *s. m.* (*v.*) V. *Sombrero.*

CHAPERÍA, *s. f.* Placage : ouvrage en plaques.

CHAPERON, *s. m.* (*v.*) Chaperon.

CHAPETA, *s. f. dim.* de *Chapa.* ‖ Clavette. ‖ Rougeur qui vient quelquefois aux joues.

CHAPETON, *s. m.* Européen qui s'établit au Pérou.

CHAPETONADA, *s. f.* Pas de clerc, école : faute commise par ignorance ou par imprudence.

CHAPILLA, *s. f. dim.* de *Chapa.*

CHAPIN, *s. m.* Chapin, chausson, mule, claque : chaussure sans quartier à l'usage des femmes. ‖ *Chapin de la reina* : sorte de droits de 150,000,000 maravédis, qu'on levait en Espagne à l'occasion du mariage de roi. ‖ *Poner ó ponerse en chapines* : (*fig. fam.*) marier une fille. ‖ *Poner ó ponerse en chapines* : (*fig. fam.*) s'élever au-delà de son mérite.

CHAPINAZO, *s. m.* Coup de chapin, de claque.

CHAPINERÍA, *s. f.* Boutique, endroit où l'on vend, où l'on fait des chapins, des claques : métier de ceux qui en font.

CHAPINERO, *s. m.* Ouvrier qui fait des chapins : marchand de chapins.

CHAPINITO, *s. m. dim* de *Chapin.*

CHÁPIRO, *s. m.* Mot qui n'est usité que dans cette exclamation : *¡ Voto á Chápiro !* jerenie-bleu

CHAPIRON, *s. m.* (*v.*) V. *Chaperon.*

CHAPIROTE, *s. m.* (*v.*) V. *Capirote.*

CHAPITA, *s. f. dim.* de *Chapa.*

CHAPITEL, *s. m.* Sommet d'une tour de forme pyramidale. ‖ V. *Capitel.* ‖ (*boh.*) La tête.

CHAPLE, *adj.* V. *Buril chaple.*

CHAPODADO, *p. p.* V. *Chapodar.*

CHAPODAR, *v. a.* Châtrer, ébarber, ébrancher : ôter les rejetons superflus aux arbres.

CHAPOTEADO, *p. p.* V. *Chapotear.*

CHAPOTEAR, *v. a.* Humecter quelque chose avec une éponge ou quelque autre chose équivalente.

CHAPOTEAR, *v. n.* Gargouiller : barboter dans l'eau, patrouiller.

CHAPUCEADO, *p. p.* V. *Chapucear.*

* CHAPUCEAR, *v. a.* Saveter, cochonner. V. *Chafallar.* ‖ Sabler : c'est un terme de relieur.

CHAPUCERAMENTE, *adv.* Grossièrement, sans art, en parlant d'un ouvrage matériel.

CHAPUCERÍA, *s. f.* Ravaudage : besogne mal faite, faite grossièrement.

CHAPUCERÍSIMAMENTE, *adv. sup.* de *Chapuceramente.*

CHAPUCERÍSIMO, MA, *adj. sup.* de *Chapucero.*

CHAPUCERO, *s. m.* Cloutier, taillandier. ‖ (*fig.*) Savetier, massacre, mauvais ouvrier.

CHAPUCERO, RA, *adj.* Saveté, mal fait, mal travaillé, en parlant d'un ouvrage matériel.

* CHAPURRAR, *v. a.* Baragouiner, écorcher : parler mal une langue. ‖ Baragouiner : prononcer inintelligiblement.

* CHAPURRIAR, *v. a.* V. *Chapurrar.* ‖ *Chapurriar una lengua* : écorcher une langue.

CHAPUZ, *s. m.* Plongeon : l'action de plonger dans l'eau. ‖ V. *Chapucería.* ‖ Jumelle : pièce de bois pour renforcer les mâts.

CHAPUZADO, *p. p.* V. *Chapuzar.*

CHAPUZAR (*en*), *v. a.* Plonger la tête dans l'eau à quelqu'un. ‖ Barbotter, gargouiller. Il est aussi neutre et réciproque.

* CHAQUETA, *s. m.* Veste à manches.

CHAQUETE, *s. m.* Tric-trac : sorte de jeu, et le tablier sur lequel on joue.

CHAQUIRA, *s. f.* Nom que les Péruviens donnent à la semence des perles, aux grains de verre ou de jais que les Espagnols vendent aux Indiens.

CHARADRIO, *s. m.* V. *Gálgulo.*

CHARANGUERO, *s. m.* V. *Buhonero*

CHARANGUERO, RA, *adj.* Bigarré.

CHARCA, *s. f.* Mare, lagune : amas d'eau dormante. ‖ Réservoir : lieu où l'on amasse de l'eau.

CHARCO, *s. m.* Marc : margouillis, gâchis plein d'ordures. ‖ *Pasar el charco* (*fam.*) passer la mer : passer le grand ruisseau.

CHARLA, *s. f.* (*fam.*) Babil, bavardage, causerie, verbiage.

CHARLADOR, RA, *s.* Babillard, bavard, discoureur. V. *Charlatan, chacharero.*

* CHARLADURÍA, *s. f.* Cailletage.

CHARLANTE, *p. a.* V. *Charlar.* ‖ Qui bavarde.

CHARLANTE, *s. m.* Babillard, bavard, causeur. ‖ Charlatan, vendeur d'orviétan bableur.

* CHARLANTIN, *s. m.* Bavard, hableur, babillard.

CHARLAR, *v. n.* (*fam.*) Bavarder, babiller, causer, verbiager, caqueter.

CHARLATAN, NA, *s.* Charlatan, vendeur d'orviétan. ‖ Verbiageur, bavard, babillard.

CHARLATANEAR, *v. n.* (*inus.*) V. *Charlar.* ‖ Charlataner : faire le charlatan.

CHARLATANERÍA, *s. f.* Charlatanerie : batelage : bavarderie, babil, verbiage.

* CHARLERÍA, *s. f.* Caquetage.

CHARNECA, *s. f.* V. *Cornicabra.*

CHARNECAL, *s. m.* Terrain planté de térébinthes.

* CHARNEL, *s. m.* (*boh.*) Deux maravédis. ‖ *Charneles, pl.* Même monnaie de cuivre.

CHARNELA, *s. f.* Charnière : deux pièces de métal enclavées, et jointes par une broche qui les traverse.

CHARNETA, *s. f.* (*v.*) V. *Charnela.*

CHARNIEGOS, *s. m. pl.* (*boh.*) Les fers des prisonniers.

* CHARNOCA, *s. m.* Lentisque : arbrisseau.

CHAROL, *s. m.* Vernis de la Chine.

CHAROLADO, *p. p.* V. *Charolar.*

CHAROLAR, *v. a.* Vernisser avec du vernis de la Chine.

CHAROLISTA, *s. m.* Vernisseur. V. *Dorador.*

CHARPA, *s. f.* Baudrier, bandoulière : ceinturon auquel on accroche des armes à feu.

CHARQUILLO, *s. m. dim.* de *Charco.*

CHARRADA, *s. f.* Grossièreté, balourdise, lourderie. ‖ (*fig. fam.*) Bigarrure.

CHARRAMENTE, *adv.* Grossièrement, sans goût, sans art.

CHARRERÍA, *s. f.* V. *Charrada.*

CHARRETERA, *s. f.* Boucle de culotte. ‖ Jarretière de culotte. ‖ Épaulette : marque distinctive de différens grades militaires.

CHARRIOTE, *s. m.* (*v.*) V. *Charro.*

CHARRÍSIMAMENTE, *adv. sup.* de *Charramente.*

CHARRÍSIMO, MA, *adj. sup.* de *Charro.*

CHARRO, RRA, *s.* Pitaud, paysan, rustre, grossier, lourd. ‖ Paysan des environs de Salamanque. ‖ *adj.* Bigarré, fait sans goût sans art, surchargé d'ornemens bigarrés.

CHASCO, *s. m.* Déniaisement, tour, bricole, attrape, malice, mystification, niche, paquet, trait d'habileté, de ruse, duperie, tromperie, fourberie. ‖ Poisson d'avril. ‖ Bout d'une fronde. ‖ (*fig.*) Échec, contre-temps, évenement contraire à ce qu'on attendait. ‖ *Dar chasco :* jouer un tour.

CHASQUEADO, *p. p.* V. *Chasquear.* ‖ *adj.* Dupé, mystifié. ‖ *Quedar chasqueado:* prendre le change.

CHASQUEAR, *v. a.* Claquer, faire claquer, faire un certain bruit aigu et éclatant avec un fouet ou une autre chose semblable. ‖ Mystifier, duper, déniaiser : abuser de la crédulité de quelqu'un, le tromper.

CHASQUEAR, *v. n.* Craquer. On le dit d'une boiserie qui fait un certain bruit en séchant.

CHASQUÍ, *s. m.* Pedon, savate : courrier à pied. Il n'est usité qu'au Pérou.

CHASQUIDO, *s. m.* Claquement : l'action de claquer. ‖ Décrépitation : bruit que font quelques sels dans le feu. ‖ Craquement : bruit que fait une boiserie en séchant.

* CHASQUISTA, *s. m.* (*inus.*) Escroc, fripon.

* CHATA, *s. f.* Chatte : sorte de barque.

CHATO, TA, *s.* Camard, camus, épaté : qui a le nez court et plat. On le dit aussi du nez court et plat. ‖ Plat, aplati. ‖ *Barco chato :* bateau plat, chaland.

CHATON, *s. m.* (*v.*) Clou : bouton à tête plate qui servait d'ornement.

CHATONADO, *s. m.* (*boh.*) Ceinture. V. *Cinto.*

CHAUL, *s. m.* Sorte de toile de soie de la Chine.

* CHAUZ, *s. m.* Chiaoux : huissier turc.

CHAVARÍ, *s. m.* (*v.*) Sorte de toile de lin.

* CHAVARRIA, *s. f.* Chavaria, oiseau de l'Amérique.

CHAVÉNAS, *s. f.* (*géog.*) Chiavanne : ville de Suisse.

* CHAVETA, *s. f.* Clavette. V. *Chapeta.* ‖ (*impr.*) Brochette. On le dit de deux petites tringles de fer qui attachent la frisquette au châssis du tympan.

CHAZA, *s. f.* Chasse : au jeu de paume, c'est le lieu où la balle finit son premier rebond. ‖ *Chazas, pl.* (*mar.*) Espaces entre les canons d'un vaisseau. ‖ *Chazas corrientes :* certain avantage que fait en jouant à la paume un joueur à l'autre. ‖ *Hacer chazas :* faire des petits sauts en avant, en se soutenant toujours sur les pieds de derrière, en parlant d'un cheval.

* CHAZADO, *p. p.* V. *Chazar.*

CHAZADOR, *s. m.* Marqueur : celui qui marque les chasses au jeu de paume. ‖ Celui qui sert de second au jeu de paume.

CHAZAR, *v. a.* Chasser : renvoyer la balle avant qu'elle ait gagné la chasse. ‖ Marquer les chasses.

* CHEGUE, *s. m.* (*géog.*) Chège : ville de la Haute-Hongrie.

* CHENO, NA, *adj.* (*v.*) V. *Lleno.*

CHEPO, *s. m.* (*boh.*) Poitrine.

CHEQUILLO, LLA, ITO, TA, *adj* (*v.*) *dim.* de *Chico.*

* CHERCONEA, *s. f.* Cherconée : étoffe des Indes en soie et coton.

CHEREMÍA, *s. f.* (*v.*) V. *Chirimía.*

CHEREMILLA, *s. f.* (*v.*) V. *Chirimía.*

CHERINOL, *s. m.* (*boh.*) Chef de maquereaux, capitaine de voleurs.

CHERINOLA, *s. f.* (*boh.*) Réunion de maquereaux, de voleurs.

CHERNA, *s. f.* Espèce de turbot : poisson de mer.

CHERRIADO, *p. p.* (*v.*) V. *Cherriar.* ‖ *s. m.* (*v.*) V. *Chillido.*

CHERRIAR, *v. n.* (*v.*) V. *Chirriar.*

CHERRIDO, *s. m.* (*v.*) V. *Chirrido.*

CHERRION, *s. m.* (*v.*) V. *Chirrion.*

CHERVA, *s. f.* V. *Higuera infernal.*

CHEURRON, *s. m.* (*blas.*) Chevron : pièce de l'écu en forme de compas ouvert.

* CHEURRONADO, DA, *adj.* (*blas.*) Chevronné.

* CHEVELADA, *adj.* (*blas.*) Chevelée. On le dit d'une tête dont les cheveux sont d'un autre émail.

* CHEVROSA, *s. f.* Chevreuse : plante.

* CHEVRONADO, DA, *adj.* (*blas.*) Chevronné. V. *Cheurronado.*

CHIA, *s. f.* Ancien manteau pour les deuils. ‖ Sorte de chaperon ou de bonnet que portaient les gens de qualité, duquel pendaient deux longues bandes. ‖ Sorte de terre blanche médicinale.

CHIAR, *v. n.* (*v.*) V. *Piar.*

CHIBA, *s. f.* Chèvre.

CHIBAL, *s. m.* (*v.*) Troupeau de chevreaux.

* CHIBALETE, *s. m.* Rang de casses : espèce de pupitre sur lequel sont placées les casses d'imprimerie.

CHIBATA, *s. f. And.* Houlette de berger.

CHIBATO, *s. m.* Chevreau entre six mois et un an.

CHIBETERO, *s. m.* Étable pour les chevreaux.

CHIBITAL, *s. m.* V. *Chibetero.*

CHIBITIL, *s. m.* (*v.*) V. *Chibetero.*

CHIBO, *s. m.* Jeune bouc, chevreau qui a moins d'un an. ‖ Fosse où l'on jette le marc des olives.

* CHIBON, *s. m.* Le petit du chardonneret.

* CHIBOR, *s. m.* Ceb, cep.

CHICADA, *s. f.* Troupeau d'agneaux malades qu'on fait paître à part.

CHICALOTE, *s. m.* Argémone : plante.

CHICARRERO, *s. m.* (*v.*) V. *Zapatillero.*

* CHICHA, *s. f.* Chicha : boisson faite de maïs. ‖ Nom qu'on donne à la viande en parlant aux enfans. ‖ *Cosa de chicha y nabo* : (*fam.*) chose inutile, de nulle valeur. ‖ *Tener pocas chichas* : n'avoir que la peau et les os, être maigre comme un hareng saur.

CHICHARO, *s. f. And.* V. *Guisante.*

CHICHARRA, *s. f.* V. *Cigarra.* ‖ *Ser una chicharra, ó hablar como una chicharra* : (*fam.*) parler comme une pie, jaser comme une pie borgne. ‖ *Cantar la chicharra* : (*fam.*) faire grand chaud.

CHICHARRADO, *p. p.* V. *Chicharrar.*

CHICHARRAR, *v. a.* V. *Achicharrar.*

CHICHARRERO, *s. m.* On ne le dit que dans cette phrase : *Ser un chicharrero* : (*fam.*) en parlant d'un endroit où l'on se grille, où il fait grand chaud.

CHICHARRO, *s. m.* Petit thon. ‖ Poisson de mer, espèce de mulet. ‖ (*v.*) V. *Cigarra.*

CHICHARRON, *s. m.* Graisseron, greuleton : ce qui reste dans la poêle après avoir fondu la graisse de cochon. ‖ (*fig. fam.*) Charbon : tout ce qui est brûlé, et qui n'a plus de substance.

CHICHERÍA, *s. f.* Endroit où l'on vend de la chicha, aux Indes.

* CHICHISVEAR, *v. n.* Mugueter, faire le muguet, le galant.

CHICHISVEO, *s. m.* Cour assidue que fait un sigisbé, un muguet. ‖ Muguet.

CHICHON, *s. m.* Bigne : bosse au front : ‖ Bosse, enflure qui vient de contusion.

CHICHONCILLO, ITO, *s. m. dim.* de *Chichon.*

* CHICHONERA, *s. f.* Bourlet : ce qu'on met par-dessus le bonnet des enfans pour empêcher qu'ils ne se blessent quand ils tombent.

CHICHOTA, *s. f.* Il n'est usité que dans cette phrase : *No faltar chichota* : (*fam.*) ne manquer rien.

CHICO, CA (*de*), *adj.* Petit. ‖ *Chico con grande* : l'un dans l'autre. ‖ (*fig.*) Sans exception.

CHICO, CA, *s.* V. *Niño, muchacho.* ‖ *Es un lindo chico* : c'est un charmant garçon.

CHICOLEAR, *v. n.* Mugueter.

CHICOLEO, *s. m.* (*fam.*) Muguet.

* CHICORÁCEO, CEA, *adj.* Chicoracée : qui tient de la nature de la chicorée.

CHICORIA, *s. f.* V. *Achicoria.*

CHICORROTICO, CA, ILLO, LLA, ITO, TA, *adj. dim.* de *Chico.*

CHICORROTIN, *s. m.* Petit enfant.

CHICOTE, TA, *s.* (*fam.*) Personne très-jeune encore, mais robuste et bien faite. ‖ (*mar.*) Bout de câble, de corde.

CHICOZAPOTE, *s. m.* Espèce de fruit des Indes.

CHICUELO, LA, *adj. dim.* de *Chico.*

CHIFLA, *s. f.* Sifflet : instrument pour siffler. ‖ Racloir : outil de relieurs pour amincir la peau dont ils couvrent les livres. ‖ (*v.*) Au jeu de cartes, V. *Espadilla.* ‖ Galoubet.

CHIFLADERA, *s. f.* V. *Chifla*, dans sa première acception.

CHIFLADO, *p. p.* V. *Chiflar.*

CHIFLADURA, *s. f.* Sifflement.

CHIFLAR, *v. a.* Racler. On le dit du relieur qui se sert du racloir. ‖ Persiffler, siffler, railler, se moquer.

CHIFLAR, *v. n.* Siffler. ‖ (*pop.*) Sa-

bler, avaler coup sur coup plusieurs verres de vin.

CHIFLATO, *s. m.* (*inus.*) V. *Silbato.*

CHIFLE, *s. m.* V. *Chiflo, chifla.* ‖ Appeau : sorte de sifflet avec lequel on contrefait la voix des oiseaux pour les faire tomber dans les filets.

CHIFLETE, *s. m.* V. *Chiflo.*

CHIFLIDO, *s. m.* Coup de sifflet, sifflement.

CHIFLO, *s. m.* V. *Chifla.*

CHILACAYOTE, *s. m.* V. *Cidracayote.*

* CHILE, *s. m.* (*géog.*) Chili : royaume de l'Amérique méridionale.

CHILE, *s. m.* Corail des jardins, poivre de Guinée.

CHILEÑO, ÑA, *adj.* et *s.* Du Chili.

CHILINDRINA, *s. f.* (*fam.*) Bagatelle, vétille, chose de peu d'importance, sornette.

CHILINDRON, *s. m.* Hoc : sorte de jeu de cartes.

CHILLA, *s. f.* Appeau. ‖ *Ais à presser* : instrument de relieurs. ‖ *Clavo de chilla* : petit clou, broquette. ‖ *Tabla de chilla* : ais très-mince.

CHILLADO, *p. p.* V. *Chillar.*

CHILLADO, *s. m.* Toit en planches minces ou en briques, ou enfin en roseaux recouverts d'une couche de chaux.

CHILLADOR, RA, *adj.* Criard, piailleur. On le dit des oiseaux. ‖ Sifflеur. ‖ Qui crie, en parlant d'une roue, etc.

CHILLAR, *v. n.* Faire un bruit aigu et perçant. ‖ Piper : contrefaire la voix des animaux pour les prendre. ‖ Pétillier, décrépiter. ‖ Crier, en parlant des roues d'une charrette.

CHILLIDO, *s. m.* Cri perçant, aigu.

CHILLO, *s. m.* Appeau.

CHILLON, *s. m.* (*fam.*) Criailleur, criard, piailleur. ‖ *Chillon real* : clou un peu plus gros que la broquette ordinaire. ‖ *Clavo chillon* : broquette.

CHIMENEA, *s. f.* Cheminée. ‖ (*fig. fam.*) Tête.

CHIMINEA, *s. f.* (*v.*) V. *Chimenea.*

* CHINA, *s. f.* (*géog.*) Chine : grand empire d'Asie.

CHINA, *s. f.* Petit caillou. ‖ China, ésopine, squine : plante. ‖ Porcelaine de la Chine. ‖ Calencart : toile peinte des Indes. ‖ *Tocarle á uno la china.* V. *Tocarle á uno la suerte.* ‖ *Tropezar en una china* : (*fig. fam.*) hésiter, se troubler pour une bagatelle.

CHINA, *s. m.* V. *Chino.*

CHINA, *s. f.* Toile de la Chine. ‖ *Media china* : tissu de soie, et toile ordinaire de la Chine.

CHINAR, *v. n.* (*v.*) V. *Rechinar.*

CHINARRO, *s. m.* Gros caillou.

* CHINARRON, *s. m. augm.* de *Chinarro.*

CHINATEADO, *s. m.* Lit de menus cailloux qu'on met sur celui des moellons dans les fourneaux des mines d'Almaden.

CHINAZO, *s. m. augm.* de *China.* ‖ Coup de caillou, de pierre, ou d'une autre chose semblable.

CHINCHARRAZO, *s. m.* (*fam.*) Grand coup d'épée donné dans une querelle.

CHINCHARRERO, *s. m.* Endroit où il y a beaucoup de punaises.

CHINCHE, *s. f.* Punaise : insecte puant. ‖ Chinche, chinchille : quadrupède du Pérou. ‖ *Chinche acuática* : naucore. ‖ *Chinche de naranjo* : galle, insecte. ‖ *Chinche del campo* : punaise des champs. ‖ *Caer, ó morir como chinches* : (*fam.*) mourir comme des mouches. On le dit des hommes qui meurent dans une grande mortalité. ‖ *No hay mas chinches que la manta llena.* (*fam.*) On le dit pour exprimer une grande quantité, une grande abondance de choses désagréables, nuisibles. ‖ *Tener sangre de chinches* : (*fig. fam.*) être excessivement importun, fatigant.

CHINCHERO, *s. m.* Claie pour les punaises.

CHINCHILLA, *s. f.* Chinche, chinchille : quadrupède du Pérou, gros comme un écureuil. ‖ Chinchille : peau de la chinchille.

CHINCHON, *s. m.* V. *Chichon.*

CHINCHORRERÍA, *s. f.* (*v.*) Tromperie, conte fait à plaisir, tour. ‖ (*v. fam.*) V. *Chisme, cuento.*

CHINCHORRERO, *s. m.* (*v.*) Faiseur de contes, d'histoires, de paquets. ‖ Tracassier. ‖ V. *Chincharrero.*

CHINCHORRO, *s. m.* Boulier : filet de pêcheur. ‖ Sorte de bateau de pêcheur des Indes.

CHINCHOSO, SA, *adj.* Importun, fatigant, accablant.

CHINELA, *s. f.* Mule : pantoufle, claque. ‖ V. *Chapin.*

CHINESCO, CA, *adj.* Chinois : de Chine. ‖ Chinois : qui est dans le goût des Chinois.

CHINFONÍA, *s. f.* (*v.*) V. *Sinfonía.*

CHINILLA, *s. f. dim.* de *China.*

CHINO, NA, *adj.* et *s.* Chinois : de Chine. ‖ *¿ Somos Chinos ?* (*fam.*) me prenez-vous pour un idiot ?

* CHINSANGE, *s. m.* Ginseng : plante de la Tartarie et du Canada.

* CHIO, *s. m.* Guilleri : chant des moineaux.

* CHIOSA, *s. f.* (*géog.*) Chiozza ou Chioggia : ville de l'état de Venise.

* CHIPRE, *s. f.* (*géog.*) Cypre, Chypre : île de la Méditerranée.

CHIPRIOTA, *s.* et *adj. m. f.* Cypriote : de Chypre.

CHIPRIOTE, *s.* et *adj. m. f.* V. *Chipriota.*

CHIQUERO, *s. m.* Toit à porc. ‖ Petite étable pour les chevreaux.

CHIQUICHAQUE, *s. m.* Scieur de long.

CHIQUIELLO, LLA, *adj.* (*v.*) V. *Chiquillo, lla.*

CHIQUILICUATRO, *s. m.* V. *Chisgaravis.*

CHIQUILLO, LLA, *adj. dim.* de *Chico.*

CHIQUITICO, CA, ILLO, LLA, CHIQUIRRITICO, CA, ILLO, LLA, ITO, TA, *adj. dim.* de *Chico.*

CHIQUIRRITIN, *s. m.* Petit enfant.

CHIQUITO, TA, *adj. dim.* de *Chico.* ‖ *Hacerse chiquito* : affecter d'être sans connaissances, sans pouvoir.

* **CHIRAGRA**, *s. m.* Chiragre : celui qui a la goutte aux mains. ‖ (*méd.*) Chiragre : goutte qui attaque les mains. ‖ Soupente : galetas.

CHIRIBITIL, *s. m.* Espèce de grenier, de galetas.

CHIRIGAITA, *s. f. Mar.* Espèce de citrouille.

CHIRIMÍA, *s. f.* Larigot : instrument de musique. ‖ Celui qui joue du larigot.

CHIRIMOYA, *s. f.* Cachiment : fruit du cachimentier.

* **CHIRIMOYO**, *s. m.* Cachimentier : assiminier : arbre des Indes.

CHIRINOLA, *s. f.* Sorte de jeu de quilles. ‖ (*pop.*) Ravauderie, badinerie, colonnerie, bagatelle, fariboles, babiole. ‖ *Estar de chirinola* : (*fam.*) être en goguette.

* **CHIRIPA**, *s. f.* Raccroc : coup inattendu avantageux au jeu.

* **CHIRIPEAR**, *v. n.* Faire des raccrocs.

* **CHIRIPERO, RA**, *adj.* Qui fait des raccrocs.

CHIRIVÍA, *s. f.* Chervis : racine bonne à manger, et qui est fort douce au goût. ‖ V. *Agazanieve.*

CHIRLA, *s. f.* V. *Almeja.*

CHIRLADA, *s. f.* (*boh.*) Chinfreneau, coup de bâton.

CHIRLADO, *p. p.* V. *Chirlar.*

CHIRLADOR, RA, *s.* Braillard, criard, brailleur.

CHIRLAR, *v. n.* Babiller, jaser, causer à tort et à travers, très-haut et très-vite. ‖ (*boh.*) V. *Hablar.* " *Yantar á chirla comun* " (*v.*) se réunir pour manger, et pour parler librement.

* **CHIRLE**, *s. m.* Sorte de raisin sauvage.

CHIRLERIN, *s. m.* (*boh.*) Volereau : petit voleur.

CHIRLO, *s. m.* Balafre, estafilade. ‖ (*boh.*) Coup. ‖ Chinfreneau. V. *Chirlada.*

CHIRLON, *s. m.* (*boh.*) V. *Hablador.*

CHIRRIADERO, RA, *adj.* V. *Chirriador.*

CHIRRIADO, *p. p.* V. *Chirriar.*

CHIRRIADO, *s. m.* (*v.*) V. *Chirrido.*

CHIRRIADOR, RA, *adj.* Pétillant, qui crie, qui décrépite.

CHIRRIAR, *v. n.* Cajoler : crier, en parlant des geais. ‖ Pétiller, décrépiter. ‖ Crier, en parlant d'une roue, d'une porte mal graissée. ‖ Gazouiller, crier, piailler, en parlant des oiseaux. ‖ (*fam.*) Chanter faux, détonner. ‖ (*fig. fam.*) Siffler la linotte : boire à longs traits.

CHIRRICHOTE, *s. m.* (*v.*) V. *Necio.*

CHIRRIDO, *s. m.* Cri de plusieurs oiseaux.

CHIRRIO, *s. m.* Bruit aigu et désagréable de plusieurs charrettes.

CHIRRION, *s. m.* Tombereau de bouger qui fait beaucoup de bruit. ‖ Charette à deux roues à laquelle on ne met qu'un cheval. ‖ (*fam.*) Crin-crin, mauvais violon, mauvais joueur de violon.

CHIRRIONERO, *s. m.* Tombelier : charretier qui conduit un tombereau.

CHIRUMBELA, *s. m.* (*v.*) V. *Churumbela.*

* **CHISCHAS**, *s. m.* Cliquetis, tric-trac : bruit des armes qui se choquent.

CHISGARAVIS, *s. m.* (*fam.*) Petit bout d'homme, petit homme inquiet, turbulent.

CHISGUETE, *s. m.* (*fam.*) Petit coup de vin. ‖ Trayon de lait.

CHISMAR, *v. a.* (*v.*) V. *Chismear.*

CHISME, *s. m.* Rapport, tracasserie, relation faite indiscrètement ou par malignité, pour brouiller deux ou plusieurs personnes. ‖ *Chismes, pl.* (*fam.*) Brimborions, colifichets, babioles.

* **CHISMEADOR, RA**, *s.* Conteur, rapporteur. V. *Chismoso.*

CHISMEAR, *v. a.* Causer, parler avec malignité, rapporter, faire des rapports, brouiller, tracasser.

CHISMERÍA, *s. f.* (*v.*) V. *Chisme.* ‖ *Chismerias, pl.* Caquets, caquetage, commérage, médisance.

CHISMERO, RA, *adj.* (*v.*) V. *Chismoso.*

CHISMOSO, SA, *adj.* Conteur, rapporteur, faiseur de rapports, brouillon, tracassier.

CHISPA, *s. f.* Étincelle, bluette, gendarme. ‖ Petit fusil. ‖ Carat : petit diamant. ‖ Petite goutte d'eau, de celles qui tombent quand il commence à pleuvoir. ‖ (*fig.*) V. *Miaja.* ‖ (*id.*) Feu, imagination, vivacité. ‖ *Chispas, pl.* (*boh.*) V. *Chismes.* ‖ *Echar chispas* : (*fig. fam.*) pester, jeter feu et flamme, bisquer. ‖ *Ser una chispa* : (*fam.*) être un salpêtre, être très-vif.

CHISPAR, *v. n.* (*boh.*) V. *Chismear.*

CHISPAS, *interj.* Peste ! malepeste ! diable !

CHISPAZO, *s. m.* Le mouvement par lequel une étincelle sort du feu, et le mal qu'elle cause quelquefois. ‖ (*fig. fam.*) V. *Chisme.*

CHISPEADO, *p. p.* V. *Chispear.*

CHISPEAR, *v. n.* Étinceler : jeter des étincelles. ‖ Pleuvoir à petites gouttes. ‖

v. a. Étinceler, briller, jeter des éclats de lumière.

CHISPERO, *s. m.* Forgeron qui fait des pelles, des pincettes, etc. ‖ *adj.* On le dit de la fusée qui jette beaucoup d'étincelles.

CHISPO, *s. m.* (*pop.*) V. *Chisguete.*

CHISPORROTEAR, *v. n.* (*pop.*) Petiller, étinceler, décrépiter.

CHISPORROTEO, *s. m.* Crépitation, décrépitation, petillement.

CHISPOSO, SA, *adj.* On le dit de tout ce qui petille, qui décrépite au feu.

* CHISTA, *s. f.* (*v.*) V. *Chiste.*

CHISTAR, *v. n.* Marmotter, chuchoter, avoir l'air, faire mine de vouloir parler. ‖ *No atraverse á chistar :* ne point oser desserrer les dents.

CHISTE, *s. m.* Badinage, badinerie, plaisanterie, joyeuseté. ‖ Bon mot, saillie. ‖ Raillerie, aventure plaisante. V. *Burla, chanza.* ‖ *Dar en el chiste :* (*fam.*) toucher au but, être au fait, trouver la difficulté. ‖ *Con chiste :* plaisamment. ‖ *Hacer todo sin chiste :* n'avoir pas sacrifié aux Grâces.

* CHISTERA, *s. f.* Corbillon : petite corbeille.

CHISTOSAMENTE, *adv.* Plaisamment.

CHISTOSO, SA, *adj.* Plaisant, agréable, facétieux, qui divertit, qui fait rire.

CHITA, *s. f.* Osselet d'un pied de bœuf ou de mouton. ‖ Jeu de palet, dans lequel un osselet sert de but. ‖ Chite : toile des Indes. ‖ *Caga chitas :* (*fam.*) petit bout d'homme, petit magot, petit pantin. ‖ *Dar en la chita :* (*fig. fam.*) V. *Dar en el hito.* ‖ *No se me da dos chitas :* (*pop.*) je m'en moque, je m'en soucie comme de Colin Tampon. ‖ *No valer una chita :* (*fam.*) ne valoir pas les quatre fers d'un chien : n'être bon à rien. ‖ *Tirar á dos chitas :* (*fig.*) courir deux lièvres à la fois.

CHITE, *interj.* (*v.*) V. *Chito, chiton.*

CHITICALLA, *s. m.* (*fam.*) Discret : celui qui sait se taire.

CHITICALLANDO. Il n'est usité que dans cette phrase : *Ir ó andar chiticallando :* (*fam.*) aller très-doucement, marcher à pas de loup.

CHITO, *s. m.* Galet, but au jeu du palet. ‖ Galet, jeu de palet. ‖ *Irse á chitos :* (*fam.*) perdre son temps à vagabonder, à jouer, à s'amuser.

CHITO, *interj.* St ! chut ! paix ! mot qu'on emploie pour imposer silence.

CHITON, *interj.* V. *Chito.* ‖ *Con el rey, y con la inquisicion, chiton :* avec le roi et l'inquisition, motus.

* CHIVA, *s. f.* Bique. V. *Cabra.*

* CHIVO, *s. m.* Biquet. V. *Cabrito.*

CHO, *interj.* Ho ! cri dont se servent les charretiers et autres conducteurs de chevaux, pour les faire arrêter.

CHOCA, *s. f.* (*vén.*) L'action de mettre le faucon en curée, en lui laissant passer la nuit avec la perdrix qu'on a laissée s'envoler.

CHOCADO, *p. p.* V. *Chocar.*

CHOCADOR, RA, *s.* Celui ou celle qui choque, heurte, etc. ‖ Assaillant.

CHOCALLO, *s. m.* (*v.*) V. *Zarcillo.*

CHOCANTE, *p. a.* V. *Chocar.* Choquant, rebutant, offensant, désagréable, déplaisant.

CHOCAR, *v. n.* Choquer, heurter, briser contre. ‖ (*á, con*) (*fig.*) Se choquer, combattre, en venir aux mains. ‖ *Chocar con alguno :* rompre en visière.

CHOCAR, *v. a.* Choquer, offenser, déplaire, rebuter. ‖ (*fig.*) Provoquer, insulter.

CHOCARREADO, *p. p.* V. *Chocarrear.*

CHOCARREAR, *v. n.* Bouffonner : faire ou dire des bouffonneries. ‖ Baguenauder, s'amuser à des riens.

CHOCARRERÍA, *s. f.* Bouffonnerie, turlupinade, scurrilité. ‖ (*v.*) Tricherie au jeu.

CHOCARRERO, RA, *adj.* Bouffon, saltimbanque, plaisant, facétieux, turlupin. Il est aussi substantif. ‖ (*v.*) V. *Fullero.* ‖ *Á lo chocarrero :* croustilleusement.

CHOCARRESCO, CA, *adj.* (*v.*) V. *Chocarrero.*

CHOCHA, *s. f.* Acée, bécasse : oiseau.

CHOCHAPERDIZ, *s. f.* V. *Chocha.*

CHOCHEAR, *v. n.* Radoter.

CHOCHERA, *s. f.* V. *Chochez.*

CHOCHEZ, *s. f.* Barbonnage : état d'un vieillard qui radote : radotage, radoterie.

* CHOCHIN, *s. m.* Bécasseau : petit de la bécassine.

* CHOCHITO, *s. m.* Nanan. C'est un mot familier et enfantin.

CHOCHO, CHA, *adj.* Radoteur, fou.

CHOCHO, *s. m.* V. *Altramuz.* ‖ Bonbon, nanan, friandise d'enfant. ‖ Cannelles : dragées à la cannelle. ‖ *Chochos, pl.* Bonbons.

CHOCILLA, *s. f. dim.* de *Choza.*

CHOCLADO, *p. p.* V. *Choclar.*

CHOCLAR, *v. n.* Faire passer d'un coup la boule par l'anneau, au jeu de l'*argolla.* V. ce mot. ‖ (*v. fig.*) Se glisser.

CHOCLO, *s. m.* V. *Chanclo.*

CHOCLON, *s. m.* Au jeu de l'*argolla*, l'action de faire passer la boule par l'*argolla.* V. ce mot.

CHOCO, *s. m.* Petite sèche : poisson de mer.

CHOCOLATE, *s. m.* Chocolat : pâte solide composé de cacao, de sucre et de cannelle, dont on fait une boisson. ‖ *Chocolate de carpeta :* (*fam.*) petit lait d'Henri IV : du vin.

CHOCOLATEAR, *v. n.* V. *Chocolotear.*

CHOCOLATERA, *s. f.* Chocolatière : vase où l'on fait fondre et bouillir le chocolat.

CHOCOLATERO, *s. m.* Chocolatier : ce-

lui qui fait ou qui vend du chocolat. ‖ V. *Chocolatera.*

CHOFES, *s. m. pl.* V. *Bofes.*

CHOFETA, *s. f.* Réchaud de table.

CHOFISTA, *s. m.* Celui qui se nourrit de poumons, faute d'une autre chose meilleure.

CHOLLA, *s. f.* (*fam.*) Crâne, tête. ‖ (*fig. fam.*) Timbre, tête, jugement, discernement, caboche, esprit, capacité.

CHOMBA, *s. f.* (*n. p.*) V. *Gerónima.*

*CHONCAR, *s. m.* Choucas : oiseau de proie.

CHOPA, *s. f.* Petit poisson qu'on trouve au bord de la mer parmi les rochers, et qui a une petite tache noire sur la queue. ‖ (*mar.*) Tuge, tuque, faux-tillac.

*CHOPETA, *s. f.* (*mar.*) V. *Chopa.*

CHOPO, *s. m.* Léard, peuplier, aune : arbre.

CHOQUE, *s. m.* Choc, heurt. ‖ (*mil.*) Rencontre, combat entre deux troupes de gens de guerre. ‖ (*fig.*) V. *Contienda, disputa, riña.*

CHOQUECILLO, *s. m. dim.* de *Choque.*

CHOQUEZUELA, *s. f.* Rotule : os du genou.

CHORCHA, *s. f.* V. *Chocha.*

*CHORCHIN, *s. m.* Bécasseau. V. *Chochin.*

CHORDON, *s. m.* V. *Churdon.*

CHORICERO, *s. m.* Charcutier qui fait ou qui vend une espèce de cervelas appelé *chorizo.* V. ce mot. ‖ Sobriquet qu'on donne aux habitans de l'Extramadure.

CHORIZO, *s. m.* Sorte de saucisson ou de cervelas qu'on fait en Espagne.

CHORLITO, *s. m.* Pluvier : oiseau. ‖ Courlis, courlieu : oiseau. ‖ *Cabeza de chorlito :* (*fam.*) tête de linotte : tête à l'évent, écervelé.

*CHORLO, *s. m.* Schorl, basalte : pierre. ‖ *Chorlo rojo :* titanite. ‖ *Chorlo volcánico :* angite.

CHORRAR, *v. n.* (*v.*) V. *Chorrear.*

CHORREADO, *p. p.* V. *Chorrear.* ‖ *adj.* (*v.*) On le dit d'une espèce d'étoffe de soie façonnée.

CHORREAR, *v. n.* Découler, couler peu à peu et de suite. ‖ (*fig. fam.*) Venir, arriver peu à peu, lentement. On le dit des personnes et des choses. ‖ *Está chorreando sangre :* (*fig. fam.*) la plaie est encore toute saignante.

CHORRERA, *s. f.* Douche : chute d'eau. ‖ Jabot. ‖ (*fig.*) Cordon de divers ordres militaires que les chevaliers portaient attaché au-dessous de la golille.

CHORRETADA, *s. f.* (*pop.*) Jaillissement. ‖ *Chorretada de devocion :* bouffée de dévotion.

CHORRILLO, *s. m. dim.* de *Chorro.* ‖ Découlement, flux, mouvement de ce qui découle lentement. ‖ (*fig. fam.*) Dépense continue et habituelle. ‖ *Irse por el chorrillo :* (*fig. fam.*) hurler avec les loups : se laisser entraîner par l'habitude, par la coutume. ‖ *Tomar el chorrillo de hacer alguna cosa :* (*id.*) prendre l'habitude de quelque chose, s'y accoutumer.

*CHORRITO, *s. m.* Pissotière : fontaine qui jette peu d'eau.

CHORRO, *s. m.* Jet de quelque liquide. ‖ *Chorro de voz :* force d'une voix pleine et sonore, éclat de voix. ‖ *Soltar el chorro :* (*fig.*) rire à gorge déployée, éclater de rire, rire aux éclats. ‖ *Echar el chorro de voz :* déployer sa voix.

CHORRON, *s. m.* Chanvre peigné deux fois.

CHOTACÁBRAS, *s. f.* Engoulevent, tette-chèvre, crapaud-volant : oiseau de nuit.

CHOTAR, *v. a.* (*v.*) Téter. V. *Mamar.*

CHOTO, *s. m.* Chevreau : petit de la chèvre. ‖ V. *Ternero.*

CHOTUNO, NA, *adj.* On le dit d'un chevreau qui tette encore. ‖ Faible, malade, en parlant des agneaux. ‖ *Oler á chotuno :* puer le bouc : exaler une odeur semblable à celle du bouc.

CHOVA, *s. f.* Choucas : espèce d'oiseau.

CHOYA, *s. f.* Corneille : oiseau.

CHOZ, *s. m.* On ne s'en sert que dans cette phrase : *Dar ó hacer chozs :* (*fam.*) surprendre, exciter l'étonnement, paraître étrange. ‖ *De chozs : adv.* (*v.*) subitement, soudain, tout à coup.

CHOZA, *s. f.* Hutte, cabane, chaumière, loge.

CHOZNO, NA, *s.* Fils d'un arrière-petit-fils.

CHOZUELA, *s. f. dim.* de *Choza.* ‖ Cabanon, chaumière.

*CHOZIL, *s. m.* Cahutte : petite hutte. ‖ Tue-vent : l'abri que les ouvriers se procurent par le moyen de paillassons ou de planches.

*CHUBARBA, *s. f.* Espèce d'arbrisseau du mont Calpé, en Espagne.

CHUBASCO, *s. m.* Averse, brouillard, grain.

CHUBAZO, *s. m.* (*v.*) V. *Chubasco.*

CHUCA, *s. f.* Côté concave d'un osselet.

CHUCALLO, *s. m.* (*v.*) V. *Chocallo.*

CHUCERO, *s. m.* Soldat armé d'une hallebarde ou d'une pertuisane. ‖ (*boh.*) Voleur de *bocadillo.* V. ce mot.

*CHUCHA, *s. f.* (*impr.*) Arrang : nom que les imprimeurs donnent à un apprenti paresseux. ‖ Balicasse : oiseau des Philippines.

CHUCHE, *s. m.* (*boh.*) V. *Rostro.*

CHUCHEAR, *v. n.* Chasser au filet, à la pipée, et de beaucoup d'autres manières. ‖ Chuchoter. ‖ V. *Cuchichear.* ‖ Chipoter.

CHUCHERÍA, *s. f.* Viande creuse. ‖ Joliveté, babiole, colifichet. ‖ Breste : chasse aux petits oiseaux à la glu et avec un appât. ‖ Petite chasse au filet, à la pipée, etc.

CHUCHERO, *s. m.* Oiseleur : celui qui fait

métier de prendre des oiseaux. ‖ Tonneleur.

CHUCHO, *s. m.* Espèce de chouette ou hibou. ‖ Mot dont on se sert pour appeler les chiens : psit !

CHUCHUMECO, *s. m.* Chafouin : petit homme ridicule, de mauvaise mine, plein de défauts. ‖ Margajat : petit garçon. C'est un terme de mépris dans les deux acceptions.

* CHUCHURRAR, *v. a.* (*v.*) Piler, broyer, écraser sous le marteau.

CHUECA, *s. f.* Rotule, noix du genou. ‖ Jeu de la crosse. ‖ (*fig. fam.*) Tour, pièce. ‖ (*boh.*) V. *Hombro.*

CHUECAZO, *s. m.* Coup donné à la boule en jouant au jeu de la crosse.

CHUFA, *s. f.* Châtaigne de terre. ‖ (*v.*) Gausserie, raillerie, moquerie. ‖ *Echar chufas :* (*fam.*) se vanter, faire le vantard, le rodomont.

CHUFAR, *v. n.* (*v.*) V. *Burlar, mofar, escarnecer.* ‖ (*id.*) V. *Jactarse.*

CHUFERÍA, *s. f.* Endroit où l'on fait, et où l'on vend une espèce d'orgeat.

CHUFETA, *s. f.* Moquerie, raillerie, plaisanterie. ‖ Sorte de brasier ou de cassolette pour mettre de la braise.

CHUFLETA, *s. f.* Raillerie piquante, brocard, lardon. ‖ Badinerie, bagatelle.

CHUFLETEAR, *v. n.* Baliverner, railler, brocarder.

CHUFLETERO, RA, *adj.* Plaisant, railleur, brocardeur.

CHULADA, *s. f.* Grâce, agrément, attrait, mignardise. ‖ Polissonnerie.

CHULAMO, MA, *s.* (*boh.*) V. *Muchacho.*

CHULEADO, *p. p.* V. *Chulear.*

* CHULEADOR, *s. m.* Persifleur, railleur.

CHULEAR, *v. a.* Plaisanter, railler, persifler avec grâce.

* CHULEARSE, *v. r.* Se gausser, plaisanter, badiner : dire ou faire une chose pour faire rire.

CHULERÍA, *s. f.* (*inus.*) Grâce, agrément dans la manière de s'exprimer.

CHULETA, *s. f.* Boulette : petite boule de chair hachée. ‖ C'est aussi une tranche de viande fort mince, frite ou grillée avec divers assaisonnemens.

CHULILLO, LLA, ITO, TA, *s. dim.* de *Chulo, la.*

CHULLA, *s. f. Ar.* Tranche de lard, lardon.

CHULO, LA, *s.* Plaisant, croustilleux, persifleur, railleur : celui qui cherche à faire rire par ses propos. ‖ Qui a de la grâce, de l'agrément dans ses paroles ou dans ses actions. ‖ Valet de boucher chargé d'enfermer les bœufs. ‖ Dans les courses de taureaux, celui qui fournit des javelots ou des dards aux *coneadores.* V. ce mot. ‖ (*inus.*) V. *Picaro.* ‖ (*boh.*) V. *Muchacho.*

CHUMACERA, *s. f.* Morceau de bois sur lequel on appuie une rame qui travaille.

CHUNGA, *s. f.* Il n'est usité que dans cette phrase : *Estar de chunga :* (*fam.*) être en goguettes, s'épanouir la rate.

* CHUNGUEAR, *v. n.* Baguenauder : s'amuser à des riens. ‖ Plaisanter, badiner.

CHUPA, *s. f.* Veste à manches.

CHUPADERO, RA, *adj.* (*inus.*) Qui suce.

CHUPADO, *p. p.* V. *Chupar.* ‖ *adj.* (*fam.*) Sucé, maigre, exténué.

CHUPADOR, RA, *s.* Suceur. ‖ Suçoir. ‖ Hochet d'enfant, biberon.

CHUPADURA, *s. f.* Sucement, succion : l'action de sucer.

CHUPALANDERO, *s. m. Mur.* Limaçon.

CHUPAR, *v. a.* Sucer. ‖ Pomper, en parlant des arbres et des plantes. ‖ (*fig. fam.*) Sucer : tirer peu à peu l'argent ou le bien de quelqu'un. ‖ (*id.*) Absorber, consumer. ‖ *Chupar la sangre á alguno :* (*fig. fam.*) sucer quelqu'un jusqu'à la moelle des os. ‖ *Chuparse los dedos :* (*fig. fam.*) se lécher les doigts.

CHUPATIVO, VA, *adj.* (*inus.*) Absorbant.

CHUPETA, LLA, ITA, *s. f. dim.* de *Chupa.*

CHUPETE, *s. m.* On ne l'emploie que dans cette phrase familière : *Ser de chupete :* (*fam.*) pour marquer qu'une chose est délicate et d'un bon goût.

* CHUPETEAR, *v. a.* Sucotter : sucer plusieurs fois, à diverses reprises.

CHUPETIN, *s. m.* Sorte de veste ou de gilet sans manches.

CHUPETON, *s. m.* L'action de sucer avec force.

CHUPON, *s. m.* (*inus.*) V. *Chupeton.* ‖ Scion, drageon : branche gourmande d'un arbre, qui détourne la sève. ‖ Suçon : élevure qu'on fait à la peau en la suçant fortement.

CHUPON, NA, *adj.* et *s.* (*fig. fam.* Sang-sue : celui qui suce, qui tire adroitement et peu à peu l'argent, le bien de quelqu'un.

* CHUPONA, *s. f.* Courtisanne qui dépouille ses amans.

CHUQUITO, *s. m. dim.* de *Chuco.*

CHURDON, *s. m.* Sirop de framboises.

CHURIZO, *s. m.* (*v.*) V. *Chorizo.*

CHURLA, *s. f.* V. *Churlo.*

CHURLO, *s. m.* Sac d'une toile très-forte recouverte de cuir pour transporter la cannelle, et pour la conserver dans les magasins.

CHURRE, *s. m.* Suint : humeur onctueuse qui sort du corps des animaux. ‖ Tout ce qui ressemble au suint.

CHURRETADA, *s. f.* V. *Chorretada.*

CHURRIBURRI, *s. m.* (*fam.*) Vermine; canaille, gens de mauvaise vie, mendians, filous, etc.

CHURRIENTO, TA, *adj.* Qui a du suint, ou quelque autre humeur onctueuse semblable.

CHURRILLERO, RA, *s.* (*v.*) Parleur, bavard, babillard. ‖ (*v.*) V. *Desertor.*

CHURRO, RRA, *adj.* On le dit des troupeaux qu'on ne fait pas voyager, et de leur laine, laquelle est d'une qualité inférieure.

CHURRULLERO, *s. m.* V. *Churillero, hablador.*

CHURRUPEADO, *p. p.* V. *Churrupear.*

CHURRUPEAR, *v. n.* (*pop.*) Siroter, boire souvent, ne faire que boire.

CHURRUSCADO, *p. p.* V. *Churruscarse.*

CHURRUSCARSE, *v. r.* Commencer à se brûler, en parlant du pain, d'un ragoût, etc.

CHURRUSCO, *s. m.* Morceau de pain trop cuit, à demi-brûlé.

CHURUMBELA, *s. f.* Chalumeau, instrument à vent et champêtre.

CHURUMO, *s. m.* (*pop.*) Suc, jus, substance. ‖ *Poco churumo* : (*pop.*) expression dont on se sert pour dire que quelqu'un a peu d'argent, peu de substance, peu d'entendement, etc.

CHUS, *adv.* Il n'est usité que dans cette phrase : *No decir chus ni mus* : (*pop.*) ne point desserrer les dents, ne dire mot.

* CHUSCADA, *s. f.* Drôlerie : plaisanterie, trait de bouffonnerie. ‖ *Con chuscada* : drôlement.

CHUSCO, CA, *s.* et *adj.* Drôle, cocasse, croustilleux, plaisant. ‖ Celui qui parle ou qui agit avec grâce.

CHUSMA, *s. f.* Chiourme : tous les rameurs d'une galère. ‖ Populace : réunion de gens de la lie du peuple. ‖ (*boh.*) V. *Muchedumbre.* ‖ *Chusma de criados* : valetaille.

* CHUTEAR, *v. n.* (*v.*) V. *Chuchear.*

CHUZAZO, *s. m. augm.* de *Chuzo.* ‖ Coup d'une arme d'hast.

CHUZO, *s. m.* Brin d'estoc. ‖ (*mar.*) Boute-hors. ‖ Arme d'hast. ‖ *Llover, granizar, nevar á chuzos* : (*fam.*) pleuvoir à verse : tomber de la grêle en abondance, neiger beaucoup. ‖ *Echar chuzos* : (*fam.*) faire des bravades.

CHUZON, NA, *s.* (*fig.*) Gausseur, dauheur, berneur, railleur, brocardeur. ‖ Fin, rusé, difficile à tromper. ‖ V. *Chuzazo.*

* CHUZONA, *s. f.* Commère : femme qui veut savoir toutes les nouvelles du quartier, et qui en parle à tort et à travers.

CIA, *s. f.* Os de la hanche.

CIABOGA, *s. f.* (*mar*) L'action de ramener en arrière, de faire virer de bord une galère. ‖ *Hacer ciaboga* : (*fig.*) tourner le dos, s'enfuir.

* CIACICURRE, *s. m.* (*mar.*) Remorque.

* CIANCO, *s. m.* Nom que les peintres donnent à l'os de la hanche.

* CIANQUEAR, *v. n.* (*peint.*) Dessiner, peindre une figure posée à plomb sur la hanche.

CIAR, *v. n.* (*mar.*) Scier : voguer à reculons, ramener à rebours. ‖ (*v.*) Reculer, aller, marcher en arrière. ‖ (*fig.*) Se désister, se déposter, se départir d'une entreprise, y renoncer.

CIÁTICA, *s. f.* Sciatique : affection nerveuse qui s'étend souvent de la hanche à la plante des pieds.

CIÁTICO, CA, *adj.* Sciatique : qui concerne la sciatique.

* CIATO, *s. m.* Cyathe : ancienne coupe des Romains.

CIBARIO, RIA, *adj.* On le dit des lois et des réglemens des Romains, qui concernaient les repas et les festins du peuple.

* CIBDAD, *s. f.* (*v.*) V. *Ciudad.*

* CIBDADANAMENTE, *adv.* (*v.*) V. *Ciudadanamente.*

* CIBDADANESCO, CA, *adj.* (*v.*) V. *Político, cortesano.*

* CIBDADANO, NA, *s.* (*v.*) V. *Ciudadano.* ‖ (*id.*) V. *Civil.*

* CIBDADE, *s. f.* (*v.*) V. *Ciudad.*

* CIBDADINO, NA, *adj.* (*v.*) V. *Ciudano.*

* CIBDAT, *s. f.* (*v.*) V. *Ciudad.*

CIBÉLEO, EA, *adj.* (*poés.*) Qui appartient à Cybèle.

* CIBÉLES, *s. f.* (*myth.*) Cybèle : la mère des Dieux.

CIBERA, *s. f.* La quantité de blé qu'on met dans la trémie d'un moulin. ‖ Brice : débris de cannes à sucres. ‖ Toute espèce de grains propres à la nourriture. ‖ Les parties grossières qui restent d'une chose après qu'on l'a sucée ou mâchée. ‖ *Extr.* V. *Tolva.* ‖ *Moler como cibera* : rouer, briser de coups.

CIBERUELA, *s. f. dim.* de *Cibera.*

CIBICA, *s. f.* Barre de fer dont on renforce les essieux des voitures dans quelques pays.

CIBICON, *s. m.* Barre de fer plus forte et plus longue que la *cibica.* V. ce mot.

CIBO, *s. m.* (*v.*) V. *Cebo, comida.*

CÍBOLO, LA, *s.* Taureau du Mexique : quadrupède de la Nouvelle-Espagne.

CICA, *s. f.* (*boh.*) Bourse.

CICALAR, *v. a.* (*v.*) V. *Acicalar.*

CICARAZATE, *s. m.* (*boh.*) V. *Cicatero.*

CICATEAR, *v. n.* (*fam.*) Lésiner : épargner sordidement, user de lésine.

CICATERÍA, *s. f.* Lésine, épargne sordide, mesquinerie, chicheté, avarice. ‖ (*boh.*) Occupation d'un voleur qui enlève les bourses, qui coupe les bourses.

CICATERILLO, LLA, *adj. dim.* de *Cicatero.*

CICATERO, RA, *adj.* Chiche, mesquin, avare, vilain, trop ménager. ‖ Voleur, coupeur de bourses.

CICATERUELO, LA, *adj. dim.* de *Cicatero.*

CICATRICILLA, *s. f. dim.* de *Cicatriz.* Cicatricule : petite cicatrice.

CICATRIZ, *s. f.* Cicatrice : marque d'une plaie, d'un ulcère qui reste après la guérison. ‖ (*fig. inus.*) Cicatrice, impression que laisse dans l'âme une peine, un sentiment profond.

CICATRIZACION, *s. f.* L'action de cicatriser.

CICATRIZADO, *p. p.* V. *Cicatrizar.*

CICATRIZAL, *adj. m. f.* Qui appartient à la cicatrice.

CICATRIZAMIENTO, *s. m.* (*v.*) V. *Cicatrization.*

CICATRIZANTE, *p. a.* V. *Cicatrizar.* Cicatrisant : qui cicatrise.

CICATRIZAR, *v. a.* Cicatriser : faire des cicatrices, fermer une plaie, un ulcère.

CICATRIZATIVO, VA, *adj.* (*inus.*) Cicatrisant : qui a la vertu de cicatriser.

CICERCHA, *s. f.* (*v.*) Cicerole, vesce : espèce de pois-chiche.

CICÉRCULA, *s. f.* V. *Almorta.*

CICERONIANO, NA, *adj.* Cicéronien. On le dit du style de Cicéron et de celui qui l'imite.

CICIAL, *s. m.* (*v.*) V. *Cecial.*

CICION, *s. f.* (*v.*) Fièvre intermittente. ‖ Fièvre tierce.

CICLADA, *s. f.* Sorte de robe traînante et arrondie par le bas, à l'usage des femmes.

* CICLAMINO, *s. m.* Cyclamen : plante.

CICLAMOR, *s. m.* (*bot.*) Ciclamor : siliquastre.

CICLAN, *s. m.* Homme qui n'a qu'un testicule.

CICLATON, *s. m.* (*v.*) Ancienne tunique traînante et arrondie par le bas.

CICLO, *s. m.* Cycle : cercle, période de temps. ‖ *Ciclo decemnovenal, ó decemnovenario.* V. *Aureo-número.*

* CICLOIDE, *s. f.* (*géom.*) Cycloïde : sorte de ligne courbe.

CÍCLOPE, *s. m.* Cyclope : suivant la Fable, géant qui n'avait qu'un œil au milieu du front.

* CICO, *s. m.* Cicus, petite sauterelle.

* CICOREA, *s. f.* (*v.*) V. *Achicoria.*

* CICORIA, *s. f.* (*v.*) V. *Achicoria.*

CICUTA, *s. f.* Ciguë : herbe vénéneuse qui ressemble au persil. ‖ Chalumeau de berger.

* CICUTARIA, *s. f.* Gérofle sauvage : arbre.

* CID, *s. m.* Mot pris de l'arabe : cid, chef, commandant. ‖ *Es un Cid :* (*fig.*) c'est un César.

* CIDAD, *s. f.* V. *Ciudad.*

CIDRA, *s. f.* Bergamotte : orange dont on tire l'essence du même nom.

CIDRACAYOTE, *s. m.* Espèce de calebasse d'Amérique.

CIDRADA, *s. f.* (*v.*) Conserve de bergamotte.

CIDRAL, *s. m.* Terrain planté d'orangers qui portent des bergamottes. V. *Cidro.*

CIDRIA, *s. f.* V. *Cedria.*

CIDRO, *s. m.* Espèce d'oranger qui produit les oranges appelées bergamottes.

CIDRONELA, *s. f.* Citronelle, mélisse : plante. ‖ Citronelle : liqueur faite avec de l'eau-de-vie et du citron.

CIEGAMENTE, *adv.* Aveuglément.

CIEGAS (Á), *adv.* À l'aveugle, à l'aveuglette. V. *Ciegamente.*

CIEGO, GA, *adj.* et *s.* Aveugle : privé de la vue. ‖ (*fig.*) Aveugle : celui qui a l'entendement offusqué par une passion. ‖ Inconsidéré. ‖ On le dit du pain et du fromage qui n'a point d'yeux. ‖ (*fig.*) Obstrué, bouché, en parlant d'un canal, d'un conduit. ‖ Cœcum : le premier des gros intestins qui n'a qu'une ouverture. V. *Morcon.* ‖ *Ciego de nacimiento :* aveugle-né. ‖ *A ciegas :* (*fig.*) en aveugle, à tâtons.

CIEGUECICO, CA, ILLO, LLA, ITO, TA, *adj. dim.* de *Ciego.*

CIEGUEZUELO, LA, *adj. dim.* de *Ciego.*

CIELLA, *s. f.* (*v.*) V. *Cilla.*

CIELO, *s. m.* Ciel : partie supérieure du monde, dans laquelle se meuvent les astres. ‖ Ciel, paradis : lieu où les justes se réunissent à Dieu dans l'autre vie. V. *Gloria, bienaventuranza.* ‖ (*fig.*) Ciel, Dieu, providence, volonté divine. ‖ Ciel, climat, pays. V. *Clima, temple.* ‖ Ciel, air, atmosphère. ‖ Ciel : le haut d'un lit. ‖ *Cielo de coche :* impériale d'une voiture. ‖ *Cielo de la boca.* V. *Paladar.* ‖ *Cielo raso :* plafond. ‖ *Del cielo :* d'en haut. ‖ *Á cielo descubierto.* V. *Al descubierto.* ‖ *Comprar, conquistar, ganar el cielo :* (*fig.*) acheter, gagner le ciel par de bonnes œuvres. ‖ *Estar hecho un cielo.* (*fig. fam.*) On le dit d'un lieu quelconque magnifiquement illuminé, et orné avec goût. ‖ *Dar el grito que se ponga en el cielo :* jeter les hauts cris. ‖ *Mudar de cielo :* changer d'air. ‖ *Querer subir al cielo sin alas, ó sin escalera :* (*fig. fam.*) vouloir voler sans avoir des ailes, vouloir réussir sans les moyens nécessaires. ‖ *Esto es tan imposible como dar una palmada en los cielos :* (*fig. fam.*) ce serait vouloir l'impossible, prendre la lune avec les dents. ‖ *Tomar el cielo con las manos :* (*id.*) jeter feu et flammes.

CIEN, *adj. num.* V. *Ciento.* On s'en sert toujours devant un nom substantif.

CIÉNAGA, *s. f.* V. *Cenagal.*

CIÉNAGO, *s. m.* (*v.*) V. *Cieno, cenagal.*

CIENCIA, *s. f.* Science : connaissance fondée sur des principes. ‖ Doctrine. ‖ Scien-

ce : connaissance qu'on a d'une chose. ‖ *A ciencia y paciencia* : au su, et de l'aveu de quelqu'un. ‖ *Cierta ciencia* : pleine connaissance, science certaine.

CIENO, *s. m.* Boue, bourbe, fange, limon.

CIENPIES, *s. m.* (*v.*) V. *Cientopies.*

CIENT, *adj.* (*v.*) V. *Ciento, cien.*

CIENTANAL, *adj m. f.* (*v.*) Qui a cent ans.

CIENTE, *adj. m. f.* (*v.*) Savant.

CIENTEMENTE, *adv.* (*v.*) V. *A sabiendas.*

CIENTEÑAL, *adj. m. f.* (*v.*) Qui a cent ans.

CIENTÍFICAMENTE, *adv.* Scientifiquement : d'une manière scientifique : conformément aux règles, aux préceptes d'une science.

CIENTÍFICO, CA, *adj.* Scientifique : qui concerne les sciences abstraites. ‖ Qui possède une science.

CIENTO, *adj. num.* Cent.

CIENTO, *s. m.* Centaine, cent. ‖ *Ser alguna cosa de ciento en carga.* (*fam.*) On le dit de ce qui est commun, dont il y a à la douzaine. ‖ *Cientos, pl.* Droit de quatre pour cent sur certaines marchandises qu'on vend. ‖ Piquet : jeu.

CIENTOPIES, *s. m.* Millepieds : insecte.

CIERNA, *s. f.* (*v.*) Fleur de la vigne, du blé et d'autres plantes qui l'ont à peu près pareille.

CIERNE (EN), *adv.* Il n'est usité que dans ces phrases : *Coger en cierne* : cueillir hors de saison. ‖ *Estar en cierne* : être en fleur : n'être point mûr.

CIERRA-ESPAÑA, Cri de guerre des anciens Espagnols, qui signifie attaque, Espagne !

CIERRO, *s. m.* L'action de fermer.

CIERTA, *s. f.* (*boh.*) Mort.

CIERTAMENTE, *adv.* Certainement, assurément.

CIERTÍSIMAMENTE, *adv. sup.* de *Ciertamente.*

CIERTÍSIMO, MA, *adj. sup.* de *Cierto.*

CIERTO, TA, *adj.* Certain, sûr, indubitable. ‖ Certain, préfixe, déterminé. ‖ Certain, quelque. ‖ On le dit d'un chien de chasse qu'on trouve rarement en défaut. ‖ (*v.*) V. *Certero.* ‖ (*boh.*) V. *Fullero.* ‖ *En cierto, (v.) de cierto, por cierto : adv.* V. *Ciertamente, cierto, á la verdad.* ‖ *Ciertos son los toros* : (*fam.*) il ne faut pas douter de cela, la chose est très-certaine.

CIERTO, *adv.* Certes, certainement. ‖ *Cierto tal que* : (*v.*) de sorte que, de manière que.

CIERVA, *s. f.* Biche : femelle du cerf.

CIERVO, *s. m.* Cerf : espèce de bête fauve. ‖ *Ciervo volante* : cerf-volant : espèce de scarabée. ‖ *Ciervo shivo* : brandhirta. ‖ *Ciervo del Gánges* : axis. ‖ *Ciervo del Perú* : vénade. ‖ *Empezar la brama de los ciervos* : commencer à muser, en parlant des cerfs.

CIERZO, *s. m.* Bise : vent du nord. ‖ *Tener ventana al cierzo* : (*fig. fam.*) avoir la tête pleine de vent, être très-vain.

CIFAC, CIFAQUE, *s. m.* (*v.*) Péritoine.

CIFRA, *s. f.* Chiffre : caractère qui représente les nombres. ‖ Chiffre : manière secrète d'écrire au moyen de caractères convenus. ‖ Chiffre : arrangement de deux ou plusieurs lettres capitales entrelacées qui expriment un nom en abrégé ou en entier. V. *Abreviatura.* ‖ Chiffre qu'on emploie dans la musique au lieu de notes. ‖ (*boh.*) V. *Astucia.* ‖ *En cifra : adv.* mystérieusement, obscurément : en abrégé, brièvement, sommairement.

CIFRADO, *p. p.* V. *Cifrar.*

CIFRAR, *v. a.* Chiffrer : marquer avec des chiffres. ‖ Chiffrer : écrire en chiffres. ‖ Abréger. ‖ Contenir, enfermer.

CIFRARSE (*en*), *v. r.* Se réduire à, consister uniquement en.

CIGARRA, *s. f.* Cigale : insecte hémiptère. ‖ (*boh.*) V. *Bolsa.*

CIGARRAL, *s. m.* Verger clos à la campagne. Il n'est usité qu'à Tolède.

CIGARRERO, RA, *s.* Qui vend des cigarres.

CIGARRISTA, *s. m.* Qui fume trop.

CIGARRO, *s. m.* Cigarre : feuille de tabac roulée, propre à fumer. ‖ Tabac roulé dans du papier, propre à fumer.

CIGARRON, *s. m. augm.* de *Cigárra.* ‖ (*boh.*) V. *Bolson.*

CIGOÑAL, *s. m. And.* Bascule pour puiser de l'eau.

CIGOÑINO, *s. m.* Cigogneau : petit de la cigogne.

CIGOÑUELA, *s. f.* Espèce de cigogne.

CIGUATERA, *s. f.* Jaunisse que contractent les personnes qui mangent du poisson atteint de cette maladie.

CIGUATO, TA, *adj.* V. *Aciguatado.*

CIGUDA, *s. f.* (*v.*) V. *Cicuta.*

CIGÜENTE, *adj.* On le dit de tout raisin blanc qui ressemble à l'*albilla.* V. ce mot.

CIGÜEÑA, *s. f.* Cigogne : gros oiseau de passage. ‖ Pièce de fer qui tient au mouton de la cloche, et à laquelle est attaché la corde pour la sonner. ‖ Manivelle, bascule. ‖ Zigzag : machine composée de triangles en zigzag.

CIGÜEÑAL, *s. m. And.* V. *Cigoñal.* ‖ (*mar.*) Vireveau : machine pour lever l'ancre ou des fardeaux.

* CIGÜEÑAR, *v. n.* On le dit de la cigogne qui fait du bruit avec le bec.

CIGÜEÑUELA, *s. f. dim.* de *Cigüeña.* Petite manivelle.

CIGUÑAL, *s. m.* (*v.*) V. *Cigoñal.*

CICUTA, *s. f.* (*v.*) V. *Cicuta.*

CIJA, *s. f. Ar.* V. *Calabozo.*

CILANTRO, *s. m.* Coriandre : plante. ‖ *Anises de cilantro :* dragées de coriandre.

* CILIAL, *adj.* Ciliaire. On le dit de la partie de l'œil qui soutient le cristallin.

* CILICIA, *s. f.* (*géog.*) Cilicie, Caramanie : province de l'Asie-Mineure.

CILICIO, *s. m.* Cilice, sac. ‖ Cilice : tissu de crin ou de fil de fer qu'on porte sur la chair par mortification. ‖ (*mil.*) Tissu de soies de sanglier dont on couvrait les murs d'une ville attaquée.

CILÍNDRICO, CA, *adj.* Cylindrique : en forme de cylindre.

CILINDRO, *s. m.* (*géom.*) Cylindre : solide à base circulaire, et d'égale grosseur partout. ‖ Barillet : corps de pompe dans lequel agit le piston.

CILLA, *s. f.* Grenier, cellier pour les grains.

CILLAZGO, *s. m.* Droits que paient les propriétaires de dîmes à ceux qui les lèvent et à ceux qui les gardent.

* CILLERAGE, *s. m.* Cellérage : droit seigneurial sur les vins.

CILLERERO, *s. m.* Cellérier : dans quelques ordres monastiques, religieux qui a soin des provisions.

* CILLERÍA, *s. f.* Cellérerie : emploi, bénéfice du cellérier.

CILLERIZA, *s. f.* Cellérière : religieuse qui a soin des provisions dans quelques ordres monastiques.

CILLERIZO, *s. m.* (*v.*) V. *Cillero.*

CILLERO, *s. m.* Celui qui est chargé de la levée et de la garde des dîmes, et de leur remise aux intéressés. ‖ V. *Cilla.* ‖ (*v.*) V. *Despensa, bodega.*

CILORGANO, *s. m.* Instrument de musique, sorte d'épinette.

CIMA, *s. f.* Cime, haut, croupe, sommet : la partie la plus élevée d'une montagne, d'un rocher, d'un arbre. ‖ Tendron de cardon. ‖ (*v. fig.*) Fin, terme, achèvement, dernière main. ‖ *A la por cima :* (*v.*) à la fin, enfin. ‖ *Dar cima :* (*v.*) mettre à fin une chose. ‖ *Por cima :* au plus haut.

CIMACIO, *s. m.* (*arch.*) Abaque, abaco, cymaise, cimaise : partie supérieure d'un chapiteau de colonne.

CIMAR, *v. a.* (*v.*) Tondre, tailler : couper le haut d'une palissade, du gazon, des arbres, etc.

CIMARRON, NA, *s.* Marron. On le dit dans l'Amérique des nègres, et des animaux qui se sont enfuis dans les bois, où ils sont devenus sauvages. Il se dit aussi de plantes sauvages.

CIMBALARIA, *s. f.* Cymbalaire : plante.

CIMBALILLO, *s. m.* Clocheton, sonnette, clochette : petite cloche.

CIMBALO, *s. m.* (*v.*) Clochette. ‖ Cymbale : instrument de musique fait d'airain.

CIMBANILLO, *s. m.* V. *Cimbalillo.*

CÍMBARA, *s. f.* Sorte de faux.

CIMBEL, *s. m.* Cordeau avec lequel est attaché le pigeon qui sert d'appeau. ‖ Pigeon qui sert d'appeau.

CIMBOGA, *s. f.* V. *Acimboga.*

CIMBORIO, *s. m.* (*arch.*) Dôme. V. *Cúpula, media-naranja.*

CIMBORRIO, *s. m.* V. *Cimborio.*

CIMBRA, *s. f.* (*arch.*) Cintre : arcade de bois sur laquelle on bâtit les voûtes de pierre.

CIMBRADO, *p. p.* V. *Cimbrar.*

CIMBRADO, *s. m.* Certain mouvement dans la danse espagnole.

CIMBRAR, *v. a.* Agiter un fouet, une baguette flexible qu'on tient par une extrémité. ‖ Sangler : appliquer un coup de fouet avec force. ‖ (*arch.*) Cintrer. ‖ *Cimbrar a alguno :* cingler le visage, etc., à quelqu'un.

CIMBREADO, *p. p.* V. *Cimbrear.*

CIMBREAR, *v. a.* V. *Cimbrar.*

CIMBREÑO, ÑA, *adj.* Flexible, pliant.

CIMBRIA, *s. f.* (*v.*) V. *Cimbra.*

CIMBRONAZO, *s. m.* V. *Cintarazo.*

* CIMBROS, *s. m. pl.* Anciens peuples qui habitaient la Chersonèse-Taurique.

CIMENTADO, *p. p.* V. *Cimentar.*

CIMENTADO, *s. m.* L'action de passer l'or par la préparation appelée *cimiento real.* V. ce mot.

CIMENTADOR, *s. m.* (*v.*) Celui qui jette les fondemens d'un édifice.

CIMENTAL, *adj. m. f.* (*v.*) V. *Fundamental.*

CIMENTAR, *v. a.* Fonder : jeter les fondemens d'un édifice. ‖ Cémenter : faire la cémentation, purifier l'or, etc. ‖ (*v.*) V. *Fundar.* ‖ (*fig.*) Poser les principes, asseoir les fondemens d'une science, etc.

CIMENTERA, *s. f.* (*v.*) L'art de jeter ou de détruire les fondemens d'un édifice.

CIMENTERIO, *s. m.* Cimetière : lieu où l'on enterre les morts.

* CIMENTO, *s. m.* Ciment : sorte de mortier.

CIMERA, *s. m.* Cimier : ornement supérieur du casque. ‖ (*blas.*) Cimier : figure de quelque animal ou de quelque autre chose qui se met au-dessus du timbre.

CIMERO, RA, *adj.* D'en haut, qui est au bout, à l'extrémité d'une chose élevée.

CIMIA, *s. f.* (*v.*) V. *Villarubio.*

CIMIENTO, *s. m.* Fondement, fondation : fossé, fouille qu'on fait pour commencer à bâtir, et la maçonnerie qui se fait en terre jusqu'au rez-de-chaussée pour élever un bâtiment. ‖ (*fig.*) Fondement, principe, base. ‖ *Cimiento real :* cément royal : préparation composée de vinaigre, de sel marin et de brique ou de tuile pilée pour purifier l'or. ‖ *Tener buenos cimientos :* (*fam.*) avoir de bons gros piliers.

CIMILLO, *s. m.* Perche qu'on attache aux

branches d'un arbre, pour y placer un pigeon qui sert d'appeau.

CIMITARRA, *s. f.* Cimeterre : sorte d'arme blanche.

CIMITERIO, CIMINTERIO, *s. m.* (*v.*) V. *Cementerio.*

* CIMÓFANO, *s. m.* Cymophane : pierre composée.

* CIMOLIA, *s. f.* Cimolie : terre blanche qui venait de Cimolis.

CIMORRA, *s. f.* (*vét.*) Morfondure : maladie des chevaux.

* CIMORRO, *s. m.* (*v.*) V. *Campanario.*

* CIMOTECNIA, *s. f.* Zymotechnie : traité de la fermentation.

CINABRIO, *s. m.* Cinabre, vermillon : oxide de mercure sulfuré rouge. ‖ Sang-de-dragon : liqueur d'un arbre d'Afrique.

* CINAMOMINO, *s. m.* Sorte d'onguent aromatique.

CINAMOMO, *s. m.* Cinnamome, acédérach, azédérac : arbre.

CINCA, *s. f.* Chou-blanc. ‖ *Hacer cinca* : faire chou-blanc.

CINCEL, *s. m.* Ciseau : instrument qui sert à travailler le bois, le fer, la pierre, etc.

CINCELADO, *p. p.* V. *Cincelar.*

CINCELADOR, *s. m.* Ciseleur : ouvrier qui cisèle.

CINCELADURA, *s. f.* Ciselure : l'action de ciseler · chose ciselée.

CINCELAR, *v. a.* Ciseler : travailler avec le ciseau ou ciselet.

* CINCELITO, *s. m.* Ciselet : petit ciseau.

CINCHA, *s. f.* Sangle, ventrière, sous-ventrière. ‖ *Cincha de brida* : sangle à trois branches. ‖ *Cincha de gineta* : sangle à deux branches qu'on passe par-dessus la selle. ‖ *Ir ó venir rompiendo cinchas* : (*fam.*) courir à bride abattue, ventre à terre.

CINCHADO, *p. p.* V. *Cinchar.*

CINCHADURA, *s. f.* L'action de sangler.

CINCHAR, *v. a.* Sangler : ceindre, serrer avec des sangles.

CINCHAR, *s. m.* (*v.*) V. *Cinchera*, dans sa première acception.

CINCHERA, *s. f.* Partie du corps du cheval par où passe la sangle : veine qui est dans cette partie : tumeur qui s'y forme.

CINCHO, *s. m.* Ceinture large que portent les paysans. ‖ Frette, cercle de fer qu'on met autour des moyeux des roues. ‖ Clayon, éclisse à égoutter les fromages. ‖ (*vétér.*) V. *Ceño*, dans sa quatrième acception.

CINCHON, *s. m. augm.* de *Cincho.*

CINCHUELA, *s. f. dim.* de *Cincha.*

CINCO, *s. m.* Cinq : chiffre numéral. ‖ Quille qui se place en avant des autres.

CINCO, *adj. num.* et *ord.* Cinq. ‖ *Cinco primeras* : les cinq premières levées à certains jeux, et ce qu'on paie à celui qui les fait. ‖ *No saber cuantas son cinco* : ne savoir ni A ni B.

CINCOAÑAL, *adj. m. f.* (*v.*) Qui a cinq ans, de cinq ans.

CINCO-EN-RAMA, *s. f.* Quinte-feuille plante.

* CINCO-IGLESIAS, *s. f.* (*géog.*) Cinq-Églises : ville de la Hongrie.

CINCOMESINO, NA, *adj.* De cinq mois, qui a cinq mois.

CINCUENTA, *adj. num.* et *ord.* Cinquante.

CINCUENTAINA, *s. f.* (*v.*) Femme âgée de cinquante ans.

CINCUENTAÑAL, *adj. m. f.* (*v.*) De cinquante ans, qui a cinquante ans.

* CINCUENTENA, *s. f.* Cinquantaine.

CINCUENTENARIO, RIA, *adj.* (*v.*) De cinquante, composé de cinquante.

CINCUENTENO, NA, *adj.* De cinquante : composé de cinquante.

CINCUESMA, *s. f.* (*v.*) Le jour de la Pentecôte.

* CINEGÉTICO, CA, *adj.* Cynégétique.

* CINERACION, *s. f.* Cinération : réduction en cendres des combustibles.

CINÉREO, EA, *adj.* (*v.*) V. *Ceniciento.*

CINERICEO, EA, *adj.* (*v.*) V. *Ceniciento.*

CINERICIO, IA, *adj.* (*v.*) V. *Ceniciento.*

* CINFONÍA, *s. f.* (*v.*) V. *Sinfonia.*

CINGARO, RA, *s.* V. *Gitano.*

CINGENTE, *adj.* et *s.* (*anat.*) Ceignante : vertèbre du dos.

CINGIR, *v. a.* (*v.*) V. *Ceñir.*

CÍNGULO, *s. m.* Ceinture, ruban, cordon, etc., avec quoi on se ceint les reins. ‖ (*v.*) Écharpe des gens de guerre.

CÍNICO, CA, *adj.* Cynique : nom d'une secte de philosophes qui bravaient les bienséances comme des préjugés. ‖ (*fig.*) Sale, malpropre, impudent, obscène, dégoûtant par ses propos, ses actions, ou sa mise. Il est aussi substantif.

CÍNIFE, *s. m.* Ciniphe, cousin : sorte de moucheron piquant et fort importun.

CINISMO, *s. m.* Cynisme : la doctrine des philosophes cyniques. ‖ Cynisme : le caractère du cynique.

CINOCÉFALO, *s. m.* Cynocéphale : espèce de singe sans queue. ‖ Cynocéphale : animal fabuleux.

* CINOGLOSA, *s. f.* Cynoglosse, langue-de-chien : plante.

CINOSURA, *s. f.* (*astr.*) Cynosure, petite-ourse : constellation.

CINQUEN, *s. m.* (*v.*) Ancienne monnaie castillane, qui était le douzième d'un maravédis.

CINQUENA, *s. f.* (*v.*) Le nombre de cinq.

CINQUENO, NA, *adj.* (*v.*) V. *Quinto.*

CINQUEÑO, *s. m.* Quintille : jeu de l'hombre à cinq personnes.

CINQUILLO, *s. m.* V. *Cinqueño.*

CINTA, *s. f.* Ruban : bande, ceinture, tissu de soie, fil ou laine, plat, mince et un peu large. ‖ Gros filet pour la pêche du thon. ‖ Rang de carreaux parallèle au mur sur un plancher. ‖ (*arch.*) V. *Filete.* ‖ (*vétér.*) Couronne. V. *Corona del casco.* ‖ (*mar.*) Lisse, ceinte, chaîne, préceinte : assemblage de grosses pièces de bois, qui sert à lier les membres d'un vaisseau. ‖ (*v.*) V. *Cintura.* ‖ (*id.*) V. *Cinto.* ‖ (*id.*) V. *Correa.* ‖ *Cinta manchega :* sorte de ruban de laine de différentes couleurs. ‖ *Andar con las manos en la cinta :* (*v.*) V. *Estar mano sobre mano.* ‖ *En cinta :* *adv.* avec sujétion. ‖ *Espada en cinta :* l'épée au côté. ‖ *Estar en cinta :* être enceinte, être grosse, en parlant seulement des femmes. ‖ *Cintas, pl.* (*mar.*) Ceintrage : tous les cordons qui environnent le vaisseau.

CINTADERO, *s. m.* Bout de l'arc d'une arbalète où la corde est attachée.

CINTAGORDA, *s. f.* Gros filet pour la pêche du thon.

CINTARAZO, *s. m.* Plat : coup de plat d'épée.

CINTAREADO, *p. p.* (*inus.*) V. *Cintarear.*

CINTAREAR, *v. a.* (*inus.*) Donner des coups de plat d'épée.

CINTEADO, DA, *adj.* Garni de ruban, qui a la forme d'un ruban.

CINTERÍA, *s. f.* (*v.*) Amas de rubans. ‖ Rubannerie.

CINTERO, *s. m.* Rubannier : fabricant, marchand de rubans. ‖ (*v.*) Nœud coulant qu'on jetait au taureau pour l'assujettir. ‖ (*id.*) Ceinture façonnée que portaient les villageoises. ‖ *Ar.* V. *Braguero.* ‖ V. *Guarnicionero.*

CINTILLA, *s. f. dim.* de *Cinta.*

CINTILLO, *s. m.* Bourdaloue : cordon de chapeau. ‖ Jonc garni de diamans.

CINTO, *p. p. irrég.* (*v.*) V. *Ceñir.*

CINTO, *s. m.* Ceinture de cuir. ‖ (*v.*) V. *Cintura.* ‖ (*id.*) V. *Cingulo.*

* CINTORIA, *s. f.* (*v.*) V. *Centáurea.*

* CINTREL, *s. m.* Cordon, ligne, règle, plomb, niveau.

CINTURA, *s. f.* Ceinture : l'endroit du corps où l'on attache la ceinture. ‖ (*v.*) Ceinture : sorte de ruban avec lequel les femmes se serrent le corps. ‖ *Cintura de Vénus :* ceste, ceinture de Vénus : gantelet des anciens athlètes.

CINTURICA, ILLA, ITA, *s. f. dim.* de *Cintura.*

CINTURILLA, *s. f.* (*v.*) V. *Cintura*, dans sa seconde acception.

CINTURON, *s. m.* Ceinturon : ceinture de cuir à laquelle sont attachés des pendans, où l'on passe l'épée.

* CINZOLINO, *adj.* Zinzolin. On le dit d'une couleur qui est d'un violet rougeâtre et délicat.

CIÑIDERO, *s. m.* (*v.*) V. *Ceñidor.*

CIPION, *s. m.* (*v.*) Bâton pour s'appuyer.

CIPIZAPE, *s. m.* (*fam.*) Querelle bruyante accompagnée de coups, etc.

* CIPO, *s. m.* (*arch.*) Cippe : demi colonne sans chapiteau.

* CIPOLINO, *s. m.* Cipollini : marbre verdâtre.

* CIPOREMA, *s. f.* Ciporème : arbre du Brésil.

CIPRES, *s. m.* Cyprès : arbre.

CIPRESAL, *s. m.* Lieu planté de cyprès.

* CIPRESILLO, *s. m.* Garde-robe, santoline : plante.

CIPRESINO, NA, *adj.* Qui appartient, qui ressemble au cyprès.

* CIPRIANO, NA, *s.* (*n. p.*) Cyprien, Cyprienne.

* CIPRIÑA, *s. f.* (*poés.*) Cyprine, Vénus.

CIPRINO, NA, *adj.* (*v.*) Fait de bois de cyprès, qui appartient au cyprès.

CIPRIO, IA, *adj.* Cypriote : de Cypre.

CIQUIRIBAILE, *s. m.* (*bot.*) V. *Ladron.*

CIQUIRICATA, *s. f.* (*fam.*) Cajolerie, minauderie.

* CIRCEA, *s. f.* Circée : plante.

CIRCENSE, *adj.* On le dit des jeux du cirque.

CIRCO, *s. m.* Cirque : lieu destiné aux jeux publics chez les anciens Romains. ‖ Sacre : oiseau. ‖ Lieu où l'on a réservé des siéges pour les personnes invitées à une fête ou cérémonie publique. ‖ (*v.*) Cercle imaginaire. V. *Cerco.*

CIRCOSCRIBIR, *v. a.* (*v.*) V. *Circunscribir.*

CIRCOSCRITO, *p. p.* (*v.*) V. *Circoscribir.*

CIRCUICION, *s. f.* (*v.*) V. *Circulacion.*

CIRCUIDO, *p. p.* V. *Circuir.*

CIRCUIR, *v. a.* (*inus.*) Enceindre, entourer, environner.

CIRCUITO, *s. m.* Circuit, contour, enceinte, circonférence. ‖ *Circuitos, pl.* Ambages, détours, circuit de paroles.

CIRCUITU, *s. m.* (*v.*) V. *Circuito.*

CIRCULACION, *s. f.* Circulation : mouvement de ce qui circule.

CIRCULADO, *p. p.* V. *Circular.*

CIRCULANTE, *p. a.* V. *Circular.* Circulant : qui circule. ‖ (*mar.*) Circulatoire. Il se dit des vaisseaux qui servent à la circulation.

CIRCULAR, *adj. m. f.* Circulaire : rond : qui va en rond. ‖ *Carta, aviso, etc. circular :* lettre, avis circulaire.

CIRCULAR, *v. n.* Circuler : se mouvoir circulairement. ‖ Circuler : passer par plusieurs mains, en parlant de l'argent, etc. ‖ *Circular la sangre :* circuler, en parlant du sang.

* **CIRCULAR**, *v. a.* (*v.*) Ceindre, entourer.
CIRCULARMENTE, *adv.* Circulairement, en rond.
CIRCULO, *s. m.* (*géom.*) Cercle : plan que renferme une ligne courbe, dont toutes les parties sont à égale distance du centre. ‖ (*rhét.*) Épanadiplose : figure de rhétorique d'après laquelle une période finit par le mot qui la commençait. ‖ (*inus.*) V. *Circuito*, *distrito*. ‖ Cercle magique. V. *Cerco*. ‖ Cercle : nom qu'on donne à plusieurs principautés, villes et états qui font ensemble un corps politique en Allemagne. ‖ *Circulo vicioso* : cercle vicieux : vice dans le raisonnement.
CIRCUM CIRCA, *adv.* (*inus.*) Circum-circa : environ, à peu près.
CIRCUMPOLAR, *adj. m. f.* Circompôlaire : qui environne les pôles.
CIRCUNCIDADO, *p. p.* V. *Circuncidar.*
CIRCUNCIDANTE, *p. a.* V. *Circuncidar.* Qui circoncit.
CIRCUNCIDAR, *v. a.* Circoncire : couper le prépuce. ‖ (*fig.*) Retrancher, rogner.
CIRCUNCISION, *s. f.* Circoncision : l'action de circoncire. ‖ Fête de la circoncision de Jésus-Christ.
CIRCUNCISO, *p. p. irr.* V. *Circuncidar.*
* **CIRCUNCISO**, *s. m.* Circoncis : celui a qui l'on a coupé le prépuce.
CIRCUNDADO, *p. p.* V. *Circundar.*
CIRCUNDANTE, *p. a.* (*inus.*) V. *Circundar.*
CIRCUNDAR, *v. a.* Border, entourer, environner.
CIRCUNFERENCIA, *s. f.* Circonférence.
CIRCUNFERENCIAL, *adj. m. f.* (*inus.*) Qui appartient à la circonférence.
CIRCUNFERENCIALMENTE, *adv.* Selon la circonférence, circulairement. ‖ Autour.
CIRCUNFLEJO, *adj.* Circonflexe. On le dit d'un accent qui est fait comme un v renversé (^).
CIRCUNLOCUCION, *s. f.* Circonlocution : détour, circuit de paroles, périphrase.
CIRCUNLOQUIO, *s. m.* V. *Circunlocucion.* ‖ Partie de la conjugaison des verbes latins qui répond au futur passé de l'infinitif.
CIRCUNSCRIBIR (*á*), *v. a.* Circonscrire, borner, limiter, terminer, restreindre dans des bornes. ‖ (*géom.*) Circonscrire : tracer une figure dont les côtés touchent le cercle.
* **CIRCUNSCRIPCION**, *s. f.* Circonscription : ce qui borne la circonférence des corps.
CIRCUNSCRIPTIVO, VA, *adj.* Qui circonscrit, qui borne, qui limite, qui restreint.
CIRCUNSCRIPTO, *p. p.* V. *Circunscribir.*
CIRCUNSPECCION, *s. f.* Circonspection, discrétion, considération, réserve, judicieuse retenue, conduite discrète, prudence, gravité dans le maintien, dans les paroles, dans les actions.
CIRCUNSPECTO, TA, *adj.* Circonspect, prudent, sensé : qui prend garde à ce qu'il dit, à ce qu'il fait. ‖ Grave, sérieux, respectable. ‖ *Ser circunspecto* : s'observer.
CIRCUNSTANCIA, *s. f.* Circonstance particularité. ‖ Circonstance, condition requise.
CIRCUNSTANCIADAMENTE, *adv.* En détail, d'une manière circonstanciée.
CIRCUNSTANCIADO, DA, *adj.* Circonstanciée : avec les circonstances, les particularités.
CIRCUNSTANCIONADO, DA, *adj.* (*v.*) V. *Circunstanciado.*
CIRCUNSTANTE, *adj. m. f.* Qui est autour, qui environne. ‖ *Circunstantes*, Présens, assistans.
CIRCUNVALACION, *s. f.* L'action d'entourer, d'environner. ‖ (*fort.*) Circonvallation.
CIRCUNVALADO, *p. p.* V. *Circunvalar.*
CIRCUNVALAR, *v. n.* Enceindre, entourer, environner, investir.
CIRCUNVECINO, NA, *adj.* Circonvoisin, proche, contigu, qui est auprès, autour.
CIRCUNVENIR, *v. a.* (*v.*) Circonvenir : tromper, abuser artificieusement par des détours, par des circuits.
CIRCUNVOLUCION, *s. f.* (*inus.*) Circonvolution : nombre de tours faits autour du même centre.
CIRENÁICO, CA, *adj.* et *s.* Cyrénaïque : nom d'une ancienne secte de philosophes.
* **CIRIACO**, *s. m.* (*n. p.*) Cyriaque.
CIRIAL, *s. m.* Candélabre : grand chandelier d'église.
* **CIRIGAÑA**, *s. f.* (*fam.*) *And.* Flatterie, adulation outrée. V. *Chasco*, *friolera.*
* **CIRILO**, *s. m.* (*n. p.*) Cyrille.
* **CIRIMONIA**, *s. f.* (*v.*) V. *Ceremonia.*
* **CIRIMONIAL**, *adj* (*v.*) V. *Ceremonial.*
* **CIRIMONIOSO**, *adj.* (*v.*) V. *Ceremonioso.*
CIRINEO, *s. m.* (*fam.*) Aide, second dans une occupation ou emploi.
CIRIO, *s. m.* Cierge : chandelle de cire à l'usage des églises. ‖ *Cirio pascual* : cierge pascal. ‖ *Cirio peruano* : cierge du Pérou : plante.
CIRRION, *s. m.* (*v.*) V. *Cerrion.*
CIRRO, *s. m.* Squirrhe : tumeur dure et indolente d'une partie.
CIRROSO, SA, *adj.* Squirrheux : qui est de la nature du squirrhe, qui appartient au squirrhe.
* **CIRSIO**, *s. m.* Cirse : espèce de chardon.
* **CIRSOCELA**, *s. f.* (*méd.*) Cirsocèle : dilatation des artères et des veines du cordon spermatique.
CIRUELA, *s. f.* Prune : fruit du prunier. ‖ *Ciruela temprana* : prune hâtive. ‖ *Ciruela de dama.* V. *Cascabelillo.* ‖ *Ciruela de dota*,

ciruela de Pernigon : prune de Perdrigon. || *Ciruela de fraile* : prune longue et très-douce, dont la couleur est toujours verte. || *Ciruela de Génova* : prune de Damas noire. || *Ciruela de Provenza* : prune de Brignole. || *Ciruela pasa* : prune sèche, pruneau. || *Ciruela de yema* : prune de Sainte-Catherine.

CIRUELICA, ILLA, ITA, *s. f. dim.* de *Ciruela.*

CIRUELICO, ILLO, ITO, *s. m. dim.* de *Ciruelo.*

CIRUELO, *s. m.* Prunier : arbre. || *Ciruelo de Jericó* : zaccon.

CIRUGÍA, *s. f.* Chirurgie : art d'opérer sur le corps de l'homme.

CIRUGIANO, *s. m.* (*v.*) V. *Cirujano.*

CIRUJANO, *s. m.* Chirurgien : celui qui exerce la chirurgie. || *Cirujano hernista* : bandagiste : chirurgien herniaire.

CIRURGIA, *s. f.* (*v.*) V. *Cirugía.*

CIRURGIANO, *s. m.* (*v.*) V. *Cirujano.*

CIRÚRGICO, CA, *adj.* (*v.*) Chirurgique : qui appartient à la chirurgie. || *s. m.* (*v.*) V. *Cirujano.*

CIRURJANO, *s. m.* (*v.*) V. *Cirujano.*

CISALPINO, NA, *adj.* Cisalpin : qui est en-deçà des Alpes.

CISCA, *s. f. Mur.* Espèce de roseau dont on couvre les toits.

CISCADO, *p. p.* V. *Ciscar.*

CISCAR, *v. a.* (*fam.*) Salir, souiller.

CISCARSE, *v. r.* (*fam.*) Chier : décharger le ventre. || *Ciscarse de miedo* : (*fam.*) chier de peur.

CISCO, *s. m.* Poussier : poussière de charbon.

CISION, *s. f.* V. *Cisura, incision.*

* CISITES, *s. f.* Cissite : pierre blanche qui représente des feuilles de lierre.

CISMA, *s. f.* Schisme : division, séparation par suite d'opinions différentes entre gens qui professaient la même religion. || Schisme, discorde, dissension.

CISMÁTICO, CA, *adj.* Schismatique : qui fait schisme, qui est dans le schisme. || Inquiet, remuant, séditieux, turbulent. || Dyscole : qui s'écarte de l'opinion reçue. Il est aussi substantif.

CISMONTANO, NA, *adj.* Qui est en deçà des montagnes.

CISNE, *s. m.* Cygne : gros oiseau aquatique. || (*astr.*) Cygne : constellation boréale. || (*fig.*) Cygne : nom qu'on donne aux grands poetes, et aux musiciens célèbres.

* CISOIDAL, *adj. m. f.* (*géom.*) Cissoïdal : qui appartient à la cissoïde.

* CISOIDE, *s. f.* (*géom.*) Cissoïde : sorte de ligne courbe.

CISPADANO, NA, *adj.* Situé entre Rome et le Pô.

CISQUERO, *s. m.* Ponce, nouet : sachet rempli de charbon broyé pour calquer un dessin. || *Pasar el cisquero* : poncer.

* CISTA, *s. f.* Chiste, membrane en forme de vessie qui renferme des matières contre nature.

CISTEL, CISTER, *s. m.* Ordre de Cîteau ou de Saint-Bernard.

* CISTEPÁTICO, CA, *adj.* (*anat.*) Cysthépatique. On le dit de certains conduits qui portent la bile dans le canal hépatique.

CISTERCIENSE, *adj. m. f.* Qui appartient à l'ordre de Cîteaux.

CISTERCIENSE, *s. m.* Cistercien : moine de Cîteaux.

CISTERNA, *s. f.* V. *Algibe.*

CISTERNICA, ILLA, ITA, *s. f. dim.* de *Cisterna.* || Citerneau : petite citerne.

* CISTO, *s. m.* Ciste : genre de plantes.

CISURA, *s. f.* Petite ouverture faite à quelque chose, celle surtout qu'on fait à la veine lorsqu'on saigne : incision.

CITA, *s. f.* Citation : allégation d'un passage, d'un fait : assignation, ajournement : exploit qui assigne à comparaître en justice. || Assignation, rendez-vous. || Cri meur de haro

CITACION, *s. f.* Citation : l'action de citer, d'assigner. V. *Cita.* || *Citacion de remate* : (*prat.*) commandement, injonction qu'on fait à un débiteur de payer dans trois jours, sous peine de voir ses effets exécutés.

CITADO, *p. p.* V. *Citar.*

CITADOR, RA, *s.* Celui qui cite, qui assigne, qui donne rendez-vous.

CITANO, *s. m.* (*fam.*) V. *Zutano.*

CITAR, *v. a.* (*prat.*) Citer, assigner, ajourner à comparaître par-devant la justice. || Citer, rapporter, alléguer un passage, un auteur, etc. || Convoquer, faire assembler par autorité juridique. || Donner rendez-vous. || *Citar de remate ó para el remate* : (*prat.*) signifier à un débiteur la sentence exécutoire obtenue contre lui.

CÍTARA, *s. f.* Citole : instrument de musique. || Cloison de briques posées de champ. || V. *Acitara.* || Dans l'ancienne milice, on donnait ce nom à la troupe qui couvrait les flancs d'un corps qui avançait contre l'ennemi. || (*v.*) V. *Cogin, almohada.*

CITAREDO, *s. m.* (*v.*) V. *Citarista.*

CITARISTA, *s. m. f.* Celui qui joue de la citole.

CITARÍSTICO, CA, *adj.* (*poés.*) On le dit de la poésie qui est chantée avec accompagnement de citole.

CITARIZAR, *v. n.* (*v.*) Jouer de la citole.

CITATORIO, RIA, *adj.* (*prat.*) Citatoire : qui concerne la citation en justice.

CITERIOR, *adj. m. f.* Citérieur : qui est en-deçà, plus près de nous.

* CITISO, *s. m.* Cytise, plante. || *Citiso alpino* : laburne.

CITO, V. la seconde accept. de *chucha.*

* CITOCREDENTE, V. *Crédulo.*

* **CITOGALA**, *s. f.* Zithogala : mélange de bierre et de lait.

CITOLA, *s. f.* (*v.*) V. *Citara.* ‖ Claquet, cliquet, traquet : dans un moulin, petite latte qui est sur la trémie, et qui bat avec bruit.

CITOLERO, RA, *s.* (*v.*) V. *Citarista.*

CITORIA, *s. f.* (*v.*) V. *Citacion.*

CITOTE, *s. m.* (*fam.*) Citation, assignation en justice. ‖ (*v.*) Huissier qui assigne.

CITRA, *adv.* (*v.*) En-deçà.

CITRAMONTANO, NA, *adj.* Qui est en-deçà des montagnes.

* **CÍTRICO**, *adj.* (*chim.*) Citrique. On le dit de l'acide extrait du citron.

* **CITRINIDAD**, *s. f.* (*v.*) V. *Cetrinidad.*

* **CITRINO, NA**, *adj.* (*v.*) V. *Cetrino.*

* **CITRO**, *s. m.* Citre : plante.

CIUDAD, *s. f.* Cité, ville. ‖ Corps des officiers municipaux dans une ville.

CIUDADANAMENTE, *adv.* (*v.*) À la manière des villes.

CIUDADANO, NA, *s.* Citoyen : habitant d'un état libre. ‖ Citadin : bourgeois habitant d'une cité, d'une ville. ‖ V. *Hombre bueno.* ‖ (*v.*) Noble dont le rang était inférieur à celui des chevaliers, et supérieur à celui des artisans.

CIUDADANO, NA, *adj.* Civil : de cité, de citadin, de citoyen.

* **CIUDADAZA**, *s. f.* Villace.

CIUDADELA, *s. f.* Citadelle : forteresse qui commande une ville.

* **CIUDADELA**, *s. f.* Villette : très-petite ville.

* **CIUDAT**, *s. f.* (*v.*) V. *Ciudad.*

CÍVICO, CA, *adj.* Civique : qui concerne le citoyen. V. *Doméstico.*

CIVIL, *adj. m. f.* Civil : qui regarde les citoyens, la cité. ‖ Civil : au palais, l'oppose à criminel. ‖ Civil, poli, honnête, courtois. ‖ (*v.*) De basse extraction, vil dans les actions.

CIVILIDAD, *s. f.* Civilité, honnêteté, courtoisie, politesse. ‖ (*v.*) Mesquinerie. V. *Mezquindad.*

* **CIVILIZACION**, *s. f.* Civilisation : l'action de civiliser, ou état de ce qui est civilisé.

* **CIVILIZAR**, *v. a.* Civiliser : polir les mœurs, rendre sociable. ‖ Civiliser : rendre civile une affaire criminelle.

CIVILMENTE, *adv.* Civilement, honnêtement. ‖ (*prat.*) Civilement en matière civile, en procès civil. ‖ (*id.*) Selon les règles et les formes du droit civil. ‖ (*v.*) V. *Vilmente.*

* **CIVISMO**, *s. m.* Civisme : zèle, patriotisme d'un citoyen.

CIZALLA, *s. f.* Râclure, ratissure de métal. ‖ Cisaille : rognures qui restent de la monnaie qu'on a fabriquée.

CIZAÑA, *s. f.* (*v.*) V. *Cizaña.*

CIZAÑA, *s. f.* Ivraie : mauvaise graine qui croît parmi le blé. ‖ (*fig.*) Zizanie, discorde, division. ‖ (*fig.*) Vice qui se mêle aux vertus, aux bonnes actions. ‖ (*fig.*) Chose nuisible préjudiciable. ‖ *Meter ó sembrar cizaña* : brouiller, mettre ou semer la zizanie, la discorde.

CIZAÑADO, *p. p.* V. *Cizañar.*

CIZAÑADOR, RA, *s.* (*v.*) V. *Cizañero.*

CIZAÑAR, *v. a.* Semer la zizanie.

CIZAÑERO, RA, *adj.* (*fig.*) Brouillon : qui sème la zizanie, la discorde.

CLAMADO, *p. p.* V. *Clamar.*

* **CLAMADOR**, *s. m.* Crieur.

CLAMAR, *v. a.* (*v.*) V. *Llamar.*

CLAMAR (*á*), *v. n.* Invoquer, implorer, demander à grands cris, d'une manière plaintive. ‖ (*por*) (*fig.*) Exiger, demander, avoir besoin. ‖ *Este delito está clamando por el castigo* : ce crime crie vengeance.

CLÁMIDE, *s. f.* (*v.*) Chlamide : espèce de manteau des Anciens, retroussé sur l'épaule droite.

CLAMO, *s. m.* (*bot.*) V. *Diente.* ‖ (*id.*) V. *Enfermedad.*

CLAMOR, *s. m.* Clameur, cri. ‖ Cri plaintif, gémissement, doléance. ‖ Sonnerie pour les morts. ‖ Rumeur, bruit public.

CLAMOREADA, *s. f.* (*v.*) Cri, clameur.

CLAMOREADO, *p. p.* V. *Clamorear.*

CLAMOREAR, *v. a.* Prier instamment, supplier, conjurer, solliciter, implorer d'une manière plaintive.

CLAMOREAR (*por*), *v. n.* Sonner pour les morts en parlant des cloches.

CLAMOREO, *s. m.* Glas, le son des cloches que l'on tinte pour les morts.

CLAMOROSO, SA, *adj.* Plaintif. ‖ V. *Vocinglero.*

CLAMOSO, SA, *adj.* (*v.*) Qui crie, qui fait des cris plaintifs.

* **CLANDESTINA**, *s. f.* Clandestine, herbe cachée, plante.

CLANDESTINAMENTE, *adv.* Clandestinement, à la dérobée, secrètement.

CLANDESTINIDAD, *s. f.* Clandestinité.

CLANDESTINO, NA, *adj.* Clandestin, secret, caché.

CLANGA, *s. f.* Sorte d'oiseau. V. *Planga.*

* **CLANGOR**, *s. m.* (*poés.*) Bruit, son aigu de la trompette.

* **CLÁNGULA**, *s. f.* Garrot : oiseau de passage.

* **CLAOSTRA**, *s. f.* (*v.*) V. *Claustro.*

CLARA, *s. f.* (*fam.*) Éclaircie : intervalle court pendant lequel il cesse de pleuvoir. ‖ Endroit, dans un étoffe, plus clair, moins serré que le reste. ‖ *Clara de huevo* : aubin, blanc-d'œuf. ‖ *Dar clara* : glairer. ‖ *A la clara, á las claras* : à découvert.

* **CLARA**, *s. f.* (*n. p.*) Claire.

CLARABOYA, *s. f.* Claire-voie, œil-de-bœuf : petite lucarne ronde et ovale.

* **CLARAMENT**, *adv.* (*v.*) V. *Claramente.*

CLARAMENTE, *adv.* Clairement, évidemment, manifestement. ‖ Clairement, d'une maniere intelligible. ‖ Clairement, nettement, distinctement.

* **CLARAMIENT**, *adv.* (*v.*) V. *Claramente.*

CLARAR, *v. a.* (*v.*) V. *Aclarar.*

CLAREA, *s. f.* Boisson composée de vin blanc, de sucre, de miel, de cannelle, etc.‖ (*boh.*) V. *Dia.*

CLAREAR, *v. n.* Commencer à faire clair, à faire jour. ‖ (*boh.*) V. *Alumbrar.*

CLAREARSE, *v. r.* Être transparent. ‖ (*fig. inus.*) S'éclaircir, se découvrir par des conjectures, en parlant d'une chose cachée. ‖ *Clarearse de hambre :* (*fam.*) mourir de faim.

CLARECER, *v. a.* V. *Amanecer.*

* **CLARESCER**, *v. a.* (*v.*) V. *Ilustrar, aclarar.*

CLARETE, *adj.* Clairet. On le dit d'un vin rouge-clair.

CLAREZA, *s. f.* (*v.*) V. *Claridad.*

CLARIDAD, *s. f.* Clarté, lumière, splendeur. ‖ Clarté, perspicuité, netteté d'esprit. ‖ Brusquerie, vérité dure. ‖ Clarté : chez les chrétiens, une des qualités des corps glorieux. ‖ (*v. fig.*) Réputation, renommée, nom, célébrité. ‖ Clarté, netteté de la vue. ‖ *Con claridad :* distinctement. ‖ *Dar claridad :* éclairer. ‖ *Salir á puerto de claridad :* (*fig.*) arriver à bon port : se tirer heureusement d'affaire.

* **CLARIDAT**, *s. f.* (*v.*) V. *Claridad.*

CLARIFICACION, *s. f.* Clarification, dépuration.

CLARIFICADO, *p. p.* V. *Clarificar.*

CLARIFICAR, *v. a.* Clarifier, épurer. ‖ Éclaircir : rendre clair. ‖ V. *Iluminar, alumbrar.* ‖ Affiner, purifier.

CLARIFICATIVO, VA, *adj.* Bon, propre à clarifier, à éclaircir, à purifier.

CLARÍFICO, CA, *adj.* Brillant, éclatant, resplendissant.

CLARILLA, *s. f.* Lessive.

CLARIMENTE, *s. m.* (*v.*) Sorte d'eau pour le teint.

CLARIN, *s. f.* Clairon : sorte de trompette. ‖ Trompette : celui qui sonne du clairon. ‖ Trompette : celui qui sonne de la trompette. ‖ Toile de lin très-fine et très-claire.

CLARINADO, DA, *adj.* (*blas.*) Clariné. Il se dit dans le blason des animaux qui ont des sonnettes.

CLARINERO, *s. m.* Celui qui sonne du clairon. ‖ Trompette : celui qui sonne de la trompette.

CLARINETE, *s. m.* Clarinette: instrument de musique.

CLARION, *s. m.* Craie : crayon blanc.

CLARIOSA, *s. f.* (*boh.*) V. *Agua.*

CLARISA, *s. f.* Clairiste : religieuse de Sainte-Clair.

CLARÍSIMAMENTE, *adv. sup.* de *Claramente.*

CLARÍSIMO, MA, *adj. sup.* de *Claro.* ‖ Très-illustre, très-noble.

CLARO, RA, *adj.* Clair, éclatant, lumineux, qui jette de la lumière. ‖ Clair : qui reçoit beaucoup de jour. ‖ Clair, luisant, transparent. ‖ (*peint.*) Clair. Il se dit des couleurs lorsqu'elles sont peu foncées, ou qu'elles approchent du blanc. ‖ Clair : qui n'est point trouble. ‖ Clair, serein : sans nuage, en parlant du temps. ‖ Clair : qui a peu de consistance, en parlant des liquides. ‖ Clair : qui n'est pas bien serré. V. *Ralo.* ‖ Clair : net, aigu, haut, sonore, en parlant de la voix et des sons. ‖ Clair, distinct, intelligible, aisé à comprendre. ‖ Clair, évident, manifeste. ‖ Clair, libre, franc, sans détour. ‖ On le dit du taureau qui attaque tout à coup, d'une manière imprévue. ‖ Il se dit du cheval qui porte bien les jambes, de maniere qu'il ne peut pas s'entretailler. ‖ (*fig.*) Pénétrant, perspicace. ‖ (*v.*) V. *Ilustre, insigne, famoso.* ‖ *Agua clara :* eau pure. ‖ *Sembrado claro :* clair semé. ‖ *Claro está :* c'est clair, cela est clair. ‖ *Ser mas claro ó tan claro como el agua, como el sol :* être clair comme le jour. ‖ *Vamos claros :* entendons-nous, parlons franchement. ‖ *Á las claras :* clairement, sans se gêner, vertement, sans détour.

CLARO, *s. m.* Claire-voie, œil-de-bœuf. ‖ Lacune : ce qui manque dans un écrit, dans un discours. ‖ (*peint.*) Jour : ce qui est représenté frappé de la lumière dans un tableau, les touches les plus claires d'un tableau. ‖ (*id.*) Clair : couleur vive qui représente le jour dans un tableau. ‖ Entrecolonnement : espace entre deux colonnes. ‖ Interstice, intervalle, espace, clairière. ‖ (*boh.*) V. *Dia.* ‖ *Claro y obscuro :* (*peint.*) clair-obscur. ‖ *De claro en claro :* clairement, manifestement. ‖ *Pasar de claro en claro :* percer à jour, percer de part en part. ‖ *Pasar la noche de claro en claro :* passer la nuit blanche, sans dormir, sans fermer l'œil. ‖ *Miéntras mas amigos mas claros :* c'est surtout avec des amis qu'il faut être franc, sincère. ‖ *Pasarse de claro en claro alguna cosa :* oublier une chose. ‖ *Poner en claro :* tirer au clair. ‖ *Sacar en claro :* prendre la substance d'un discours. ‖ *Á las claras :* adv. Manifestement, clairement, évidemment, sans se gêner. ‖ *Por lo claro :* clairement, manifestement, sans détour.

CLAROR, *s. m.* (*v.*) V. *Resplandor, claridad.*

CLASE, *s. f.* Classe, rang, étage, ordre. ‖ Classe : salle d'un collége, où les écoliers s'assemblent pour prendre leçon : ce qu'on y enseigne, et les écoliers qui étudient dans la même classe. ‖ Classe : collection de plusieurs choses appartenant à une même espèce.

CLÁSICO, CA, *adj* Principal, grand,

notable, énorme. ‖ Classique, approuvé, qui fait autorité dans une certaine matière, en parlant d'un auteur. ‖ Classique : qui a rapport aux classes.

CLASIFICACION, *s. f.* Classification.

CLASIFICAR, *v. a.* Classer.

CLAUCA, *s. f.* (*bot.*) V. *Ganzua.*

CLAUDICACION, *s. f.* (*inus.*) Claudication : l'action de boiter.

CLAUDICADO, *p. p.* V. *Claudicar.*

CLAUDICANTE, *p. a.* V. *Claudicar.* Qui cloche, qui boite.

CLAUDICAR, *v. n.* Boiter, clocher. V. *Cojear.* ‖ (*fig.*) Clocher, être défectueux, n'aller droit dans aucune affaire.

*CLAUDIO, *s. m.* (*n. p.*) Claude.

CLAUQUILLADOR, *s. m.* (*v.*) *Ar.* Commis des douanes qui scellait les ballots.

CLAUQUILLAR, *v. a.* (*v.*) *Ar.* Sceller des ballots ou une autre chose dans les douanes.

CLAUSTRA, *s. f.* (*v.*) V. *Claustro.*

CLAUSTRAL, *adj.* Claustral : appartenant au cloître, au monastère. On donne ce nom à certains ordres religieux et à leurs moines. ‖ Il se dit d'une voûte faite en arc de cloître.

CLAUSTRAR, *v. a.* (*v.*) V. *Cercar.*

CLAUSTRERO, *adj.* (*v.*) Qui vit dans le cloître.

CLAUSTRICO, ILLO, *s. m. dim.* de *Claustro.*

CLAUSTRO, *s. m.* Cloître : galerie d'un monastère, d'une église. ‖ Cloître, monastère, vie religieuse. ‖ La réunion des membres dignitaires d'une université. ‖ (*fig.*) Cavité, enceinte. On le dit surtout du ventre d'une femme enceinte. ‖ (*v.*) V. *Cámara, cuarto.*

CLÁUSULA, *s. f.* Clause : disposition particulière d'un traité, etc.

CLAUSULADO, *p. p.* V. *Clausular.* ‖ *adj.* On le dit d'un style coupé à phrases très-courtes.

CLAUSULAR, *v. a.* Finir, terminer une phrase, une période.

CLAUSULILLA, *s. f. dim.* de *Cláusula.*

CLAUSURA, *s. f.* Clôture, circuit d'une maison religieuse. ‖ Clôture : obligation que les religieux s'imposent de ne point sortir de leur monastère. ‖ (*v.*) Clôture : enceinte de murailles, de haies, etc.

CLAVA, *s. f.* Massue, bâton noueux. ‖ (*mar.*) Dalot : gouttière de vaisseau.

CLAVADO, *p. p.* V. *Clavar.* ‖ *adj.* Garni de clous. ‖ Fixe, exact, juste, précis, ponctuel. ‖ *Tener los ojos clavados en el suelo* : avoir les yeux baissés. ‖ *Venir clavada una cosa con otra* : (*fig.*) cadrer, se rapporter, être symétrique, en parlant de deux choses qui vont bien ensemble.

CLAVADURA, *s. f.* Enclouure, piqûre : le mal, l'incommodité d'un cheval encloué. ‖ Piqûre : petite blessure que fait ce qui pique.

CLAVAR, *v. a.* Clouer : cogner : chasser, planter un clou à coups de marteau. ‖ Clouer : attacher avec des clous. ‖ Enfoncer, plonger. ‖ Enclouer : piquer un cheval jusqu'au vif avec un clou, quand on le ferre. ‖ (*fig. fam.*) Attraper : déniaiser : tromper. ‖ Enchâsser. ‖ (*v.*) V. *Herretear.* ‖ *Clavar una herradura* : étamper un fer de cheval. ‖ *Clavar la artilleria* : enclouer l'artillerie. ‖ *Clavar con tornillos* : visser. ‖ *Clavar una viga* : arrêter une poutre. ‖ *Clavar el corazon* : (*fig.*) percer le cœur. ‖ *Clavar los ojos ó la vista en* : avoir les yeux fixés, collés sur.

CLAVARSE, *v. r.* S'enferrer.

CLAVARIO, RIA, *s.* (*v.*) V. *Clavero.*

CLAVAZON, *s. f.* Garniture de clous.

CLAVE, *s. f.* (*arch.*) Clef, clausoir, pierre qui ferme une voûte. ‖ (*mus.*) Clef : marque qui sert à faire connaître l'intonation des notes par rapport à leur position. ‖ (*v.*) V. *Llave.* ‖ Clef : ce qui donne l'explication de tout ce qu'il y a d'obscur, d'énigmatique dans un écrit : clef de chiffres.

CLAVE, *s. m.* Clavecin : instrument de musique, à cordes. ‖ V. *Clavicordio.* ‖ *Clave con dos teclados* : clavecin à ravalement.

CLAVECÍMBANO, *s. m.* (*v.*) V. *Clavicordio.*

CLAVEL, *s. m.* Œillet : plante et sa fleur. ‖ *Renuevo de clavel* : œilleton.

CLAVELINA, *s. f. Ar.* Œillet plante.

CLAVELLINA, *s. f.* Mignonnette : espèce de petit œillet.

CLAVELON, *s. m. augm.* de *Clavel.*

CLAVEQUE, *s. m.* Stras : composition inventée par Stras, qui imite le diamant.

CLAVERA, *s. f.* Clouière : pièce de fer où l'on forme les têtes de clous. ‖ Trou pour recevoir la tête d'un clou que l'on enfonce. ‖ V. *Mojonera.* ‖ Étampe. ‖ Amboutissoir.

CLAVERÍA, *s. f.* Dans quelques ordres militaires, dignité de *Clavero.* V. ce mot.

CLAVERO, RA, *s. m.* Celui qui a la clef d'un lieu de confiance. ‖ Giroflier : arbre qui produit le girofle. ‖ Dans quelques ordres militaires, chevalier dignitaire à qui sont confiées la garde et la défense d'un château appartenant à son ordre.

CLAVETE, *s. m. dim.* de *Clavo.*

CLAVETEADO, *p. p.* V. *Clavetear.*

CLAVETEAR, *v. a.* Clouter : garnir de clous. ‖ Ferrer des aiguillettes. V. *Herretear.* ‖ *Clavetear un navio* : mailleter.

CLAVICÍMBALO, *s. m.* (*v.*) V. *Clavicordio.*

CLAVICORDIO, *s. m.* Clavecin : instrument de musique.

CLAVÍCULA, *s. f.* (*anat.*) Clavicule os pair qui sert d'arc-boutant à la poitrine;

CLAVIGERA, *s. f. Ar.* Chantepleure : fente qu'on pratique dans les murs pour laisser écouler les eaux.

CLAVÍGERO, *s. m.* Pièce de bois à laquelle tiennent les chevilles d'un clavecin.

CLAVIJA, *s. f.* Cheville, chevillette : morceau de bois ou de fer qu'on fait entrer dans un trou. ‖ Chevilles d'instrument de musique. ‖ Atteloir. ‖ Croisette. ‖ *Clavija maestra* : cheville ouvrière. ‖ *Apretarle á uno las clavijas* : serrer le bouton à quelqu'un.

CLAVILLO, *s. m. dim.* de *Clavo.* ‖ *Clavillo de hebilla* : ardillon, aiguillon.

* CLAVIOBOÉ, *s. m.* Claque-bois.

CLAVIÓRGANO, *s. m.* Clavecin organisé : instrument de musique.

CLAVITO, *s. m. dim.* de *Clavo.*

CLAVO, *s. m.* Clou : morceau de métal qui a une tête et une pointe. ‖ Cor : durillon qui vient aux pieds. ‖ Accroc. ‖ Plumasseau, bourdonnet : tampon de charpie. ‖ Clou-de-girofle. ‖ (*mar. inus.*) Timon, gouvernail. ‖ Clérage : maladie des oiseaux de proie. ‖ V. *Jaqueca.* ‖ (*fig.*) Peine, chagrin, affliction, souci. ‖ Enclouure. ‖ Sorte de tumeur qui vient aux chevaux. ‖ *Clavo de ala de mosca* : clou dont la tête a la forme d'une aile de mouche. ‖ *De clavo pasado* : V. *De remate.* ‖ *Echar á alguno una S y un clavo* : (*fig. fam.*) obliger beaucoup quelqu'un, se l'attacher par quelque bienfait. ‖ *Echar un clavo á la rueda de la Fortuna* : (*id.*) fixer la Fortune. ‖ *Hacer clavo* : faire corps. On le dit du mortier, lorsqu'il s'unit aux autres matériaux. ‖ *No importa un clavo* : il importe peu. ‖ *Tener buen ó mal clavo.* On le dit du safran lorsqu'il est bien ou peu garni de fleurs. ‖ *Meter un clavo con la cabeza* : (*fig.*) se cogner la tête contre un mur. ‖ *Un clavo saca otro clavo* : un clou chasse l'autre. ‖ *Dar en el clavo* : frapper au but : prendre le bon parti. ‖ *Dar una en el clavo y otra en la herradura.* V. *Herradura.* ‖ *Madre clavo ó de clavo* : clou de girofle qu'on laisse sur l'arbre jusqu'à l'année suivante. ‖ *No dejar clavo en pared, ó no dejar ni un clavo en la pared* : piller, emporter tout.

CLEMÁTIDE, *s. f.* Clématite, herbe-aux-gueux : plante. ‖ Pervenche : plante.

CLEMENCÍA, *s. f.* Clémence.

* CLEMENCIA, *s. f.* (*n. p.*) Clémence.

CLEMENTE, *adj. m. f.* Clément.

* CLEMENTE, *s. m.* (*n. p.*) Clément.

CLEMENTEMENTE, *adv.* Doucement, paisiblement, avec clémence, douceur, calme, humanité.

CLEMENTINA, *s. f.* Clémentine : chacune des décrétales de Clément V. ‖ *Clementinas, pl.* Clémentines : recueil des décrétales de Clément V, publié par Jean XXII.

CLEMENTÍSIMAMENTE, *adv. sup.* de *Clementemente.*

CLEMENTÍSIMO, MA, *adj. sup.* de *Clemente.*

CLEMESÍ, CLEMESIN, CLEMESINO, NA, *adj.* (*v.*) V. *Carmesí.*

* CLEPSÍDRA, *s. f.* Clepsydre : sorte d'horloge des Anciens.

CLERECÍA, *s. f.* Clergé : l'ordre ecclésiastique, le corps des ecclésiastiques.

* CLERICADO, *s. m.* (*v.*) V. *Clericato.*

CLERICAL, *adj. m. f.* Clérical : appartenant au clerc, à l'ecclésiastique.

CLERICALMENTE, *adv.* Cléricalement : d'une manière cléricale.

CLERICATO, *s. m.* Cléricature : l'état ou condition du clerc, de l'ecclésiastique. ‖ *Clericato de cámara* : clériat : l'office de clerc dans la chambre apostolique de la cour de Rome.

CLERICATURA, *s. f.* Cléricature.

CLÉRIGO, *s. m.* Clerc, ecclésiastique, petit collet, abbé, prêtre. ‖ *Clérigo de cámara* : celui qui a un clériat dans la chambre apostolique. ‖ *Clérigo de corona* : clerc tonsuré : celui qui par la tonsure est entré dans l'état ecclésiastique. ‖ *Clérigo de menores* : clerc qui a reçu les ordres mineurs. ‖ *Clérigo de misa* : prêtre.

CLERIGUILLO, *s. m.* (*fam.*) *dim.* de *Clérigo.* ‖ (*fam.*) Prestolet.

CLERIZON, *s. m.* Enfant de chœur. V. *Clerizonte.*

CLERIZONTE, *s. m.* Laïque qui porte l'habit ecclésiastique. ‖ Ecclésiastique mal vêtu, ou qui a de mauvaises manières.

CLERO, *s. m.* Clergé : ordre, corps des ecclésiastiques.

* CLETO, *s. m.* (*n. p.*) Clet.

* CLIBANARIO, RÍA, *adj.* Qui concerne le *Clíbano.* V. ce mot.

* CLÍBANO, *s. m.* (*v.*) Tour portative des Anciens.

CLIENTE, *s. m.* Client : personne sous la protection d'une autre.

CLIENTELA, *s. f.* Clientèle : protection que le patron accorde à ses clients.

CLIÉNTULO, LA, *s.* V. *Cliente.*

CLIMA, *s. m.* (*géog.*) Climat : espace de terre entre deux cercles parallèles à l'équateur. ‖ Climat : ligne qui marque sur le Globe la division des climats. ‖ Climat : région, pays, considéré principalement eu égard à la température. ‖ *Acostumbrarse á un clima* : s'acclimater.

* CLIMACE, *s. m.* (*rhét.*) Climax : gradation dans le discours.

CLIMATÉRICO, CA, *adj.* Climatérique. On le dit de chaque septième année de la vie humaine. ‖ (*fig.*) Malsain, dangereux, en parlant du temps. ‖ *Estar climatérico* : (*fam.*) être de mauvaise humeur.

* CLIMÁTICO, CA, *adj.* Inconstant, variable.

* CLIMENO, *s. m.* Climène, toute-saine : plante.

CLIN, *s. f.* V. *Crin.* ‖ *Tenerse á las clines:* (*fig. fam.*) s'accrocher aux branches, faire le possible pour ne pas déchoir de son état.

* **CLÍNICA**, *s. f.* Clinique : médecine qui se fait au lit des malades.

* **CLÍNICO, CA**, *adj.* Clinique. On le dit de ceux qui reçoivent le baptême au lit de la mort. ‖ Clinique. On le dit des médecins qui visitent les malades, et de la médecine exercée par ces médecins.

CLINOPODIO, *s. m.* Clinopode, faux-basilic : plante.

* **CLIO**, *s. f.* Clio : la muse qui préside à l'Histoire.

* **CLISA**, *s. f.* (*chim.*) Clysse : esprit acide qu'on tire par distillation de l'antimoine, du nitre et du soufre mêlés ensemble.

* **CLISAGE**, *s. m.* (*impr.*) Clichage.

* **CLISAR**, *v. a.* (*impr.*) Clicher.

* **CLISO**, *s. m.* (*impr.*) Cliché.

CLISTEL, *s. m.* V. *Clister.*

CLISTELERA, *s. f.* (*inus.*) Femme qui donne des lavemens.

* **CLISTER**, *s. m.* Clystère, lavement.

CLISTERIZAR, *v. a.* (*inus.*) Donner des clystères.

* **CLITORIS**, *s. m.* Clitoris : partie proéminente et supérieure de la vulve, en forme de gland.

CLIVOSO, SA, *adj.* (*poés.*) Penchant, en pente.

* **CLO, CLO**, *s. m.* Gloussement : cri de la poule.

CLOACA, *s. f.* Cloaque : égoût.

CLOCAR, *v. n.* V. *Cloquear.*

CLOCHEL, *s. m.* (*v.*) V. *Campanario.*

CLOQUE, *s. m.* (*mar.*) Corbeau : croc de fer pour accrocher les vaisseaux de l'ennemi.

CLOQUEAR, *v. a.* Closser, glousser, en parlant des poules.

* **CLOQUEO**, *s. m.* Clossement.

CLOQUERA, *s. f.* État d'une poule qui couve.

CLOQUERO, *s. m.* Celui qui se sert de corbeaux pour pêcher des thons.

CLOSO, SA, *adj.* (*v.*) V. *Cerrado.*

* **CLORÓSIS**, *s. f.* (*méd.*) Chlorose : maladie des pâles-couleurs.

* **CLOTILDE**, *s. f.* (*n. p.*) Clotilde.

* **CLUCIA**, *s. f.* Clutia : plante.

CLUECA, *adj.* On le dit de la poule qui glousse, qui couve ses œufs.

CLUECO, CA, *adj.* (*fig. fam.*) Cassé, faible, en parlant d'un vieillard.

CLUNIACENSE, *adj. m. f.* De Cluni, qui concerne l'ordre de Cluni.

* **CLUPEA**, *s. f.* Clupe, clupéa : poisson d'eau douce.

* **CO**, *s. f.* Co : plante de la Chine.

COA, *s. f.* (*v.*) Queue. V. *Cola.*

COACCION, *s. f.* Coaction, contrainte, violence.

COACERVADO, *p. p.* V. *Coacervar.*

COACERVAR, *v. a.* (*inus.*) Entasser, amonceler, amasser.

COACTIVO, VA, *adj.* Coactif : qui a droit de contraindre.

* **COACUSADO, DA**, *adj.* Coaccusé : accusé avec un ou plusieurs autres.

COADJUTOR, RA, *s.* Coadjuteur, adjoint : personne qui en aide une autre dans ses fonctions. ‖ Coadjuteur : prélat adjoint à un évêque, et désigné son successeur.

COADJUTORÍA, *s. f.* Coadjutorerie : la charge, l'emploi, l'occupation de coadjuteur.

COADMINISTRADOR, *s. m.* Coadministrateur : celui qui gouverne un évêché avec les facultés et les pouvoirs nécessaires de l'évêque propriétaire.

COADUNACION, *s. f.* (*inus.*) Mélange, union.

COADUNADO, *p. p.* (*inus.*) V. *Coadunar.*

COADUNAMIENTO, *s. m.* (*inus.*) V. *Coadunacion.*

COADUNAR, *v. a.* (*inus.*) Mêler, mélanger, unir, incorporer.

COADYUDADOR, *s. m.* (*v.*) V. *Coadyuvador.*

COADYUTOR, *s. m.* (*v.*) V. *Coadjutor.*

COADYUTORIO, RIA, *adj.* (*v.*) Qui aide.

COADYUVADO, *p. p.* V. *Coadyuvar.*

COADYUVADOR, *s. m.* Celui qui aide quelqu'un.

COADYUVANTE, *p. a.* (*inus.*) V. *Coadyuvar.*

COADYUVAR, *v. a.* Aider, seconder.

COAGULACION, *s. f.* Coagulation, caillement.

COAGULADO, *p. p.* V. *Coagular.*

COAGULANTE, *p. a.* V. *Coagular.*

COAGULAR, *v. a.* Coaguler, cailler, figer.

COÁGULO, *s. m.* Caillot, coagulum.

COALICION, *s. f.* Coalition.

COALLA, *s. f.* V. *Chocha-Perdiz.* ‖ (*v.*) V. *Codorniz.*

COAMANTE, *adj. m. f.* (*v.*) Qui aime quelqu'un, qui en est aimé.

COANEXO, XA, *adj.* (*v.*) V. *Conexo.*

COAPÓSTOL, *s. m.* Apôtre avec un autre.

COAPTACION, *s. f.* (*inus.*) Rapport, convenance, proportion.

COAPTADO, *p. p.* V. *Coaptar.*

COAPTAR, *v. a.* (*inus.*) Adapter, proportionner, ajuster.

COARRENDADOR, *s. m.* Co-preneur : celui qui prend à ferme ou à loyer avec un autre.

COARTACION, *s. f.* (*fam.*) Obligation de recevoir les ordres où est celui qui est pourvu d'un bénéfice qui ne peut être possédé que par un ecclésiastique.

COARTADA, *s. f.* (*prat.*) Alibi. ‖ *Probar la coartada.* V. *Probar.*

COARTADO, *p. p.* V. *Coartar.* ‖ *adj.* On le dit d'un esclave dont la rançon est convenue et a déjà été payée en partie.

COARTAR (*á*), *v. a.* Restreindre, limiter, borner.

* COATI, *s. m.* Coati : quadrupède de l'Amérique.

COATIL, *s. m.* Coatil : arbuste de la Nouvelle-Espagne.

* COAUTOR, *s. m.* Collaborateur.

COBA, *s. f.* (*boh.*) Réal : monnaie d'Espagne qui vaut cinq sous. ‖ (*id.*) V. *Galina.*

* COBALTO, *s. m.* Cobalt, cobolt : demi-métal dont on tire l'arsenic.

* COBANILLO, *s. m.* V. *Cuébano.*

COBARBA, *s. f.* (*boh.*) V. *Ballesta.*

* COBARDAR, *v. a.* (*v.*) V. *Perdonar.*

COBARDE, *adj.* et *s. m. f.* Lâche, poltron, plat, coquin, coïon. ‖ Fainéant, paresseux, timide.

* COBARDEAR, *v. n.* (*inus.*) Être lâche, manquer de cœur, être timide.

COBARDEMENTE, *adv.* Lâchement. ‖ Timidement.

COBARDÍA, *s. f.* Lâcheté, poltronnerie, pusillanimité, coïonnerie. ‖ Timidité.

* COBDAL, *adj. m. f.* (*v.*) Haut, long d'une coudée.

* COBDEAR, *v. n.* (*v.*) V. *Codear.*

* COBDECILDO, *s. m.* (*v.*) V. *Codicilo.*

* COBDECILIO, *s. m.* (*v.*) V. *Codicilo.*

* COBDECILLO, *s. m.* (*v.*) V. *Codicilo.*

* COBDICIA, *s. f.* (*v.*) V. *Codicia.* ‖ *Tomar cobdicia :* (*v.*) se prendre d'avance, prendre une affaire à cœur, la poursuivre avec chaleur.

* COBDICIADOR, *s m.* (*v.*) V. *Codiciador.*

* COBDICIAR, *v. a.* (*v.*) V. *Codiciar.*

* COBDICILIO, *s. m.* (*v.*) V. *Codicilo.*

* COBDICILLO, *s. m.* (*v.*) V. *Codicilo.*

* COBDICILO, *s. m.* (*v.*) V. *Codicilo.*

* COBDICIOSAMENTE, *adv.* (*v.*) V. *Codiciosamente.*

* COBDICIOSO, SA, *adj.* (*v.*) V. *Codicioso.*

* COBDIZA, *s. f.* (*v.*) V. *Codicia.*

* COBDO, *s. m.* (*v.*) V. *Codo.*

COBEGERA, *s. f.* (*v.*) V. *Encubridora, alcahueta.*

COBERTERA, *s. f.* Couvercle de pot, de marmite, etc. ‖ (*v.*) Couvercle, couverture : ce qui sert à couvrir quelque chose. ‖ (*fig.*) V. *Alcahueta.* ‖ *Coberteras, pl.* (*vener.*) Pennes de balai : les deux plumes de la queue du faucon qui couvrent les autres.

COBERTERAZA, *s. f.* (*v.*) *augm.* de *Cobertera.*

COBERTERO, *s. m.* (*v.*) Couvercle, couverte V. *Tapa*

COBERTIZO, *s. m.* Auvent : hangard : subgronde : chartil. ‖ Corridor, passage couvert.

COBERTOR, *s. m.* V. *Colcha.* ‖ (*v.*) V. *Cubierta, tapa.*

COBERTURA, *s. f.* *Cubierta.* ‖ L'action de se couvrir la première fois devant le roi, en parlant des grands d'Espagne. ‖ (*fig. v.*) V. *Encubrimiento, ficcion.*

COBIERTA, *s. f.* (*v.*) V. *Cubierta.*

COBIERTO, *p. p. ir.* (*v.*) V. *Cobrir.*

COBIGERA, *s. f.* (*v.*) Femme de chambre.

COBIJA, *s. f.* Enfaîteau, faîtière : tuile courbe renversée sur deux autres pour en couvrir le vide. ‖ (*v.*) V. *Cubierta.* (*v.*) Sorte de voile dont se servaient les femmes.

COBIJADO, *p. p.* V. *Cobijar.*

COBIJADURA, *s. f.* (*v.*) L'action de boucher, de couvrir quelque chose. ‖ (*id.*) V. *Cubierta.*

COBIJAR, *v. a.* V. *Cubrir, tapar.* ‖ Enfaîter.

COBIL, *s. m.* (*v.*) V. *Escondite, rincon.*

* COBLENZA, *s. f.* (*géog.*) Coblentz, Coblance : ville d'Allemagne.

COBRA, *s. f.* *And.* Jumens au nombre de cinq, employées à fouler le blé, pour séparer le grain de la paille.

COBRADERO, RA, *adj.* Qui peut être recouvré, perçu, touché.

COBRADO, *p. p.* V. *Cobrar.* ‖ *adj.* (*v.*) Bon, parfait. ‖ Brave, fort, courageux.

COBRADOR, *s. m.* Receveur, collecteur. ‖ *Perro cobrador :* chien qui rapporte.

COBRAMIENTO, *s. m.* (*v*) V. *Recobro, recuperacion.* ‖ (*id.*) Utilité, gain, bénéfice, profit, avantage.

COBRANZA, *s. f.* Recouvrement, recette de deniers. ‖ L'action de ramasser les pièces de gibier qu'on a tuées.

COBRAR (*de*), *v. a.* Percevoir : toucher, recevoir des deniers dus. ‖ Recouvrer : acquérir de nouveau une chose qu'on avait perdue. ‖ Acquérir. ‖ *Cobrar miedo :* s'effrayer. ‖ *Cobrar ánimo, valor, espiritu, corazon,* etc. : s'enhardir. ‖ *Cobrar aliento :* reprendre haleine, courage. ‖ *Cobrar fuerzas :* se rétablir, reprendre ses forces. ‖ *Cobrar amistad, inclinacion, cariño :* se prendre d'amitié.

COBRAR, *v. n.* (*v.*) Se corriger, réparer ses fautes.

COBRARSE, *v. r.* Revenir à soi, reprendre ses esprits, se remettre.

COBRE, *s. m.* Cuivre : métal. ‖ Airain. ‖ Batterie de cuisine en cuivre. ‖ Couple de merluches attachées ensemble. ‖ (*v.*) Corde où sont attachés des chevaux, des mulets, etc. à la suite l'un de l'autre. ‖ (*v.*) Glane : nombre d'ognons ou d'aulx attachés l'un contre l'autre à une torche de paille. ‖ *Batir*

el cobre (*fig. fam.*) battre le fer pendant qu'il est chaud.

COBREÑO, ÑA, *adj.* (*v.*) De cuivre.

COBRIMIENTO, *s. m.* (*v.*) V. *Encubrimiento.*

COBRIR, *v. a.* (*v.*) V. *Cubrir, tapar.*

COBRIZO, ZA, *adj.* Qui est de la nature du cuivre.

COBRO, *s. m.* V. *Cobranza.* ‖ (*v.*) Lieu où l'on garde une chose, où on la met en sûreté. ‖ (*v.*) Moyen, expédient pour parvenir à quelque chose. ‖ Asile : lieu de sûreté.

* COBURGO, *s. m.* (*géog.*) Cobourg : ville et principauté d'Allemagne.

COCA, *s. f.* Coca, cuca : arbrisseau du Pérou et sa feuille. ‖ Coque du Levant. ‖ (*v.*) Sorte de navire. ‖ V. *Tarasca.* ‖ (*v.*) V. *Cabeza.*

COCADRIZ, *s. f.* (*v.*) V. *Cocodrilo.*

COCAR, *v. n.* Faire des grimaces, des gestes bouffons ou moqueurs. ‖ (*fig. fam.*) Cajoler, enjôler.

COCARADO, *p. p.* V. *Cocarar.*

COCARAR, *v. a.* Approvisionner de coca.

* COCATRICE, *s. f.* Cocatrix : espèce de basilic.

COCCÍNEO, EA, *adj.* (*inus.*) V. *Purpíreo.*

COCCION, *s. f.* Coction : l'action de faire cuire, et l'effet de cette action.

COCE, *s. f.* (*v.*) V. *Coz.*

COCEADO, *p. p.* V. *Cocear.*

COCEADOR, RA, *s.* Animal qui rue beaucoup.

COCEADURA, *s. f.* Ruade : l'action de donner des coups de pied.

COCEAMIENTO, *s. m.* (*inus.*) V. *Coceadura.*

COCEAR, *v. a.* Ruer : regimber : jeter les pieds de derrière en l'air avec force, en parlant des chevaux, des mules, etc. ‖ Donner des coups de pied. V. *Acocear.* ‖ (*fig.*) Récalcitrer, regimber, résister, refuser de consentir. ‖ (*v.*) Fouler : marcher dessus.

COCEDERA, *s. f.* (*v.*) V. *Cocinera.*

COCEDERO, RA, *adj.* Qui peut se cuire, facile, aisé à cuire.

COCEDERO, *s. m.* L'endroit où l'on cuit quelque chose.

COCEDIZO, ZA, *adj.* V. *Cocedero.*

COCEDOR, *s. m.* Celui qui fait cuire du moût pour faire du sirop.

COCEDRA, *s. f.* (*v.*) Lit de plume, coite, couette.

COCEDRON, *s. m. augm.* de *Cocedra.*

COCEDURA, *s. f.* Coction, cuisson : l'action de faire cuire et l'effet de cette action.

COCER, *v. a.* Cuire : préparer les alimens par le moyen du feu, pour les rendre propres à être mangés. ‖ Cuire : préparer par le moyen du feu certaines choses, comme du pain, de la brique, etc., pour les rendre propres à l'usage qu'on veut en faire. ‖ Cuire, digérer. On le dit de l'action de la chaleur de l'estomac sur les viandes. ‖ (*fig. inus.*) Digérer, méditer, examiner attentivement une affaire.

COCER, *v. n.* Bouillir. V. *Hervir.* ‖ Bouillir, fermenter.

COCERSE, *v. r.* Éprouver de vives et de longues douleurs, se dessécher, se consumer de douleur.

COCERO, *s. m.* (*v.*) V. *Coceador.*

COCHA, *s. f.* Dans le lavage des métaux, c'est un petit réservoir séparé du principal par une écluse.

COCHAMBRE, *s. m.* Chose sale, malpropre, puante.

COCHAMBRERÍA, *s. f.* (*pop.*) Tas de choses sales, puantes.

COCHAMBROSO, SA, *adj.* (*fam.*) Sale, malpropre.

COCHARRO, *s. m.* Vase, tasse de bois, surtout de lierre.

COCHARSE, *v. r.* (*v.*) Se hâter, s'accélérer, s'empresser.

COCHASTRO, *s. m.* Marcassin : le petit du sanglier, qui tette et suit encore la laie.

COCHE, *s. m.* Carrosse : espèce de voiture suspendue, à quatre roues. ‖ *Coche de camino* : carrosse de voyage. ‖ *Coche de colleras* : carrosse attelé de mules qui ont des colliers. ‖ *Coche de estribos* : carrosse qui a des sièges aux portières. ‖ *Coche de rua* : (*v.*) carrosse pour la ville. ‖ *Coche tumbon* : V. *Tumbon.*

COCHEAR, *v. n.* Mener en carrosse, conduire les chevaux du carrosse.

COCHECILLO, ITO, *s. m. dim.* de *Coche.*

COCHERA, *s. f.* Remise : abri pour un carrosse. ‖ La femme du cocher.

COCHERIL, *adj. m. f.* Propre à un cocher, digne d'un cocher.

COCHERILLO, *s. m. dim.* de *Cochero.*

COCHERO, RA, *adj.* (*v.*) Aisé à cuire.

COCHERO, *s. m.* Cocher : celui qui mène un carrosse. ‖ (*v.*) V. *Maestro de coches.*

COCHIELO, *s. m.* (*v.*) V. *Cuchillo.*

COCHIELLO, *s. m.* (*v.*) V. *Cuchillo.*

COCHIFRITO, *s. m.* Ragoût de chevreau ou d'agneau, en usage parmi les pasteurs.

* COCHIGATO, *s. m.* Cochigat : oiseau du Mexique.

COCHILLO, *s. m.* (*v.*) V. *Cuchillo.*

COCHINA, *s. f.* Truie : la femelle du cochon.

* COCHINATA, *s. f.* (*mar.*) Porque.

COCHINAMENTE, *adv.* Salement : d'une manière sale, malpropre.

* COCHINERÍA, *s. f.* Cochonnerie, malpropreté.

* COCHINILLA, *s. f.* Cochenille : insecte d'Amérique. ‖ Cloporte : insecte.

COCHINILLO, LLA, *s. dim.* de *Cochino.*

COCHINO, *adj.* Sale, malpropre, sagouin, cochon. Il est aussi substantif. ‖ *Cochino en el vestir* : salaud.

COCHINO, *s. m.* V. *Puerco.*
* COCHINOTE, *adj.* et *s.* Saligaud, sale, malpropre.
COCHÍO, ÍA, *adj.* (*v.*) Aisé, facile à cuire.
* COCHIQUERA, *s. f.* Toit à porc : loge de cochon.
COCHITE. On ne le dit que dans cette locution : *Cochite hervite :* (*fam.*) par laquelle on marque qu'une chose s'est faite à la hâte, précipitamment.
COCHIZO, ZA, *adj.* (*v.*) Aisé à cuire.
COCHO, CHA, *adj.* (*v.*) V. *Cocido.*
COCHURA, *s. f.* Cuisson : l'action de cuire et l'effet de cette action. ‖ Fournée : la quantité de pain qui cuit à la fois dans un four.
COCIDO, *p. p.* V. *Cocer.* ‖ *Estar cocido en alguna cosa :* (*fig. fam.*) être expérimenté, versé, consommé dans une chose.
COCIDO, *s. m.* Bouilli, bœuf : viande bouillie.
COCIENTE, *s. m.* V. *Cuociente.*
COCIMIENTO, *s. m.* V. *Coccion.* ‖ Décoction : bouillon de plantes ou de drogues. ‖ Décoction à l'usage des teinturiers. ‖ (*v.*) V. *Escozor, picazon.*
COCINA, *s. f.* Cuisine : lieu où l'on apprête les mets. ‖ Potage de légumes, purée. ‖ (*v.*) Bouillon. ‖ *Cocina de boca :* la cuisine où l'on apprête les mets pour la table du roi.
COCINADO, *p. p.* V. *Cocinar.*
COCINAR, *v. a.* Faire la cuisine, apprêter les viandes et tout ce qui est bon à manger. ‖ (*fam.*) S'immiscer dans les affaires d'autrui.
COCINERÍA, *s. f.* (*v.*) V. *Guisado.*
COCINERO, RA, *s.* Cuisinier : celui qui fait la cuisine, qui apprête les mets.
COCINILLA, ITA, *s. f. dim.* de *Cocina.*
* COCITO, *s. m.* Cocyte : fleuve de l'enfer selon la Fable.
COCLE, *s. m.* (*mar.*) V. *Cloque.*
CÓCLEA, *s. f.* Limace, vis d'Archimède : machine hydraulique.
COCLEADO, *p. p.* V. *Coclear.*
COCLEAR, *v. a.* Saisir le thon avec le corbeau.
COCLEAR, *v. n.* V. *Cloquear.*
COCLEARÍA, *s. f.* Cochléaria : plante.
COCO, *s. m.* Coco, noix d'Inde : fruit du cocotier. ‖ Tenga, cocotier : arbre des Indes. ‖ Coco : bois de cocotier. ‖ Ver : petit insecte qui ronge les fruits. ‖ Croquemitaine, moine bourru. Expression dont on se sert pour faire taire les enfans qui pleurent, en leur faisant peur. ‖ *Coco de Levante ó levantino :* coque du Levant. ‖ *Coco contra veneno :* coco des Maldives. V. *Coca.* ‖ *Cocos, pl.* Grains de coco, dont on fait des chapelets. ‖ *Hacer cocos :* caresser, cajoler : se faire des mines, des signes d'intelligence, en parlant de deux personnes amoureuses l'une de l'autre. ‖ *Ser ó parecer un coco :* (*fam.*) être effroyablement, horriblement laid.
COCOBOLO, *s. m.* Cocobolus : arbre des Indes.
COCODRILO, *s. m.* Crocodile : animal amphibie de la figure d'un lézard. ‖ (*fig.*) Homme double et perfide.
COCOLISTE, *s. m.* Dans la Nouvelle-Espagne, toute maladie épidémique.
COCOSO, SA, *adj.* Véreux : gâté, rongé par un ver, en parlant d'un fruit.
COCOTA, *s. f.* (*v.*) V. *Cogotera.*
COCOTE, *s. m.* (*v.*) V. *Cogote.*
COCOTRIZ, *s. m.* (*inus.*) V. *Cocodrilo.*
COCUYO, *s. m.* Espèce de ver luisant des Indes.
CODA, *s. f.* V. *Cola.*
CODADA, *s. f.* (*v.*) V. *Codazo.*
CODADURA, *s. f.* Marcotte de vigne.
CODAL, *s. m.* Partie de l'armure ancienne qui couvrait le coude. ‖ Flambeau de la hauteur d'une coudée. ‖ V. *Mugron.* ‖ Pièces de bois servant aux maçons qui font des murs en torchis, à contenir et régler leur ouvrage. ‖ *Codales, pl.* Bras d'une équerre de menuisier. ‖ *Codales de sierra :* traverses de scie.
CODAL, *adj. m. f.* Haut d'une coudée. ‖ Qui a la forme du coude. ‖ *Palo codal :* bâton long d'une coudée que les pénitens publics portaient suspendu au cou.
CODASTE, *s. m.* (*mar.*) Étambot ou étambord, capion.
CODAZO, *s. m.* Coup de coude.
CODEAR, *v. n.* Coudoyer : donner des coups de coude. ‖ Remuer les coudes fréquemment et avec vîtesse.
CODECILDO, *s. m.* (*v.*) V. *Codicilo.*
CODECILLAR, *v. n.* (*v.*) Faire un codicille.
CODECILLO, *s. m.* (*v.*) V. *Codicilo.*
CODENA, *s. f.* (*v.*) Force, consistance d'un tissu.
CODERA, *s. f.* Gale qui vient au coude.
* CODESO, *s. m.* Cytise : plante.
* CODEZMERO, *s. m.* Codécimateur : celui qui perçoit les dîmes avec un autre.
CÓDICE, *s. m.* Registre, recueil manuscrit de choses mémorables.
CODICIA, *s. f.* Avidité, convoitise, cupidité, argent, soif. ‖ Désir ardent des bonnes choses. ‖ (*v.*) V. *Apetito sensual.* ‖ *Tomar codicia :* (*v.*) V. *Tomar cobdicia.*
CODICIABLE, *adj. m. f.* Désirable, convoitable.
CODICIADO, *p. p.* V. *Codiciar.*
CODICIADOR, *s. m.* Celui qui désire, qui convoite avec ardeur.
CODICIANTE, *p. a.* V. *Codiciar.* Qui désire, qui convoite avec ardeur.
CODICIAR, *v. a.* Convoiter, désirer, avec ardeur.
CODICILAR *adj. m. f.* Codicillaire : qui

est contenu dans un codicille, ou qui y a rapport.

CODICILAR, *v. n.* (*v.*) Faire un codicille.

CODICILDO, *s. m.* (*v.*) V. *Codicilo.*

CODICILIO, *s. m.* (*v.*) V. *Codicilo.*

* CODICILLO, *s. m.* (*v.*) V. *Codicilo.*

CODICILO, *s. m.* Codicille : changement, addition à un testament. ‖ *Si no vale por testamento, valga por codicilo :* expression familière qui marque le désir de parvenir à quelque chose par quelque moyen licite que ce soit.

CODICIOSAMENTE, *adv.* Avidement, avec ardeur.

CODICIOSÍSIMO, MA, *adj. sup.* de *Codicioso.*

CODICIOSITO, TA, *adj. dim.* de *Codicioso.*

CODICIOSO, SA, *adj.* et *s.* Avide, convoiteux, désireux. ‖ (*fig. fam.*) Laborieux, ami du travail.

CÓDIGO, *s. m.* Code : recueil, compilation de lois, constitutions, rescrits, etc.

CODILLERA, *s. f.* Tumeur à la jambe de devant du cheval.

CODILLO, *s. m.* Partie de la jambe de devant d'un animal, depuis l'épaule jusqu'à la jointure. ‖ Tronçon d'une branche coupée qui reste attachée au tronc. ‖ Coude, angle d'un mur. ‖ Partie d'une pièce de gibier, au dessous de l'épaule gauche. ‖ Codille : terme du jeu de l'hombre, du tri, du quadrille. ‖ V. *Estribo.*

CODO, *s. m.* Coude : la partie extérieure du bras à l'endroit où il se plie. ‖ Coudée : mesure d'un pied et demi. ‖ (*v.*) Ancienne mesure de six pans. ‖ (*mar.*) Coudée : mesure de trente-trois doigts. ‖ *Codo real :* mesure qui a trois doigts de plus que la coudée ordinaire ou géométrique. ‖ *Apretar ó hincar el codo.* (*fam.*) On le dit de celui qui assiste un moribond qui ne tarde point à expirer. ‖ *Dar de codo :* toucher quelqu'un avec le coude, pour l'avertir : renvoyer avec mépris. ‖ *Levantar de codo ó el codo :* (*fam.*) hausser le coude, boire beaucoup. ‖ *Ponerse ó echarse de codos :* s'accouder. ‖ *Apretar, aplicar los codos :* (*fam.*) s'appliquer à l'étude. ‖ *Hablar por los codos :* parler beaucoup et facilement. ‖ *Meterse hasta los codos en alguna cosa :* être engagé très-avant dans une affaire.

CODON, *s. m.* Trousse-queue. ‖ Queue de cheval.

CODORNIZ, *s. f.* Caille : oiseau de passage.

COECUAL, *adj.* Coégal. On s'en sert pour exprimer la parfaite égalité des trois personnes divines.

* COEFICIENTE, *s. f.* Coefficient : multiplicateur d'une quantité algébrique.

COEPÍSCOPO, *s. m.* Évêque contemporain d'un autre évêque dans une même province ecclésiastique.

COERCION, *s. f.* (*prat.*) Coercition : l'action par laquelle on empêche quelqu'un d'agir contre son devoir.

COERCITIVO, VA, *adj.* Coercitif, qui renferme le droit de coercition.

COESTADO, *s. m.* Coétat. On le dit d'un état dont la souveraineté est partagée.

COETÁNEO, EA, *adj.* et *s.* Contemporain : qui est du même temps.

COETERNO, NA, *adj.* Coéternel : qui existe de toute éternité avec un autre.

COEVO, VA, *adj.* V. *Coetáneo.*

COEXISTENCIA, *s. f.* Coexistence.

COEXISTENTE, *p. a.* V. *Coexistir.* Coexistant.

COEXISTIR, *v. n.* (*inus.*) Coexister : exister en même temps qu'un autre.

COEXTENDERSE, *v. r.* S'étendre en même temps qu'un autre.

COFA, *s. f.* (*mar.*) Hune : sorte de petit plancher qui est en saillie autour du mât d'un vaisseau. ‖ *Cofa de mesana :* (*id.*) hune d'artimon. ‖ *Cofa de trinquete :* hune de misaine.

COFIA, *s. f.* Réseau pour enfermer les cheveux. ‖ Calé : coiffure de femme.

COFIEZUELA, *s. f. dim.* de *Cofia.*

COFIN, *s. m.* Panier, cabas, corbeille.

COFINA, *s. f.* (*v.*) V. *Cofin.*

COFINO, *s. m.* (*v.*) V. *Cofin.*

COFRADE, DA, *s.* Confrère. ‖ *Cofrade de pala :* (*boh*) fauteur de filous.

COFRADERO, *s. m.* (*v.*) V. *Muñidor.*

COFRADÍA, *s. f.* Confrérie : compagnie, association. ‖ (*boh.*) Multitude de gens. ‖ Bande, réunion de voleurs. ‖ (*id.*) Cotte de mailles.

COFRADRE, *s. m.* (*v.*) Membre d'une communauté, d'une commune, d'un parti.

COFRADRÍA, *s. f.* (*v.*) Association de plusieurs personnes de plusieurs communes ou de plusieurs villages pour des intérêts communs.

COFRE, *s. m.* Coffre, bahut, malle. ‖ (*impr.*) Coffre d'une presse d'imprimerie.

COFREAR, *v. a.* (*v.*) V. *Estregar, refregar.*

COFRECICO, ILLO, ITO, *s. m. dim.* de *Cofre.* Coffret, écrin, cassette.

COFRERO, *s. m.* Coffretier, malletier, bahutier, faiseur de coffres.

COGECHA, *s. f.* (*v.*) V. *Cosecha.*

COGECHO, CHA, *adj.* (*v.*) V. *Cogido.*

COGEDERA, *s. f.* Ruche à bascule pour ramasser un essaim.

COGEDERO, RA, *s.* Celui qui cueille.

COGEDIZO, ZA, *adj.* Aisé, bon à cueillir.

COGEDOR, *s. m.* Celui qui cueille. ‖ Sorte de boite pour ramasser les balayures. ‖ (*v.*) Collecteur, receveur.

COGEDURA, *s. f.* L'action de cueillir.

COGER, *v. a.* Saisir, prendre avec la main, empoigner. ‖ Recevoir dans son sein, boire, en parlant de la terre, etc. ‖ Trou-

ver, rencontrer, attraper. ‖ Surprendre, en parlant de la nuit, de la pluie, de l'orage, etc. ‖ Occuper, embrasser un espace de terrain. ‖ Surprendre, attraper dans une fourberie, etc. ‖ Cueillir, ramasser, récolter, moissonner, dépouiller. ‖ Accrocher, attrapper par adresse, gagner par finesse. ‖ Se résoudre, se déterminer. ‖ *Coger agua en cesto ó en harnero :* (*fig.*) travailler en vain. ‖ *Coger corriendo :* attraper. ‖ *Coger debajo :* accabler. ‖ *Coger por los cabezones :* mettre la main sur le collet à quelqu'un. ‖ *Coger la puerta, la escalera :* enfiler les degrés. ‖ *Coger laureles :* (*fig.*) cueillir, moissonner des lauriers. ‖ *Coger la delantera :* gagner le devant, ou les devans. ‖ *Coger una enfermedad :* gagner une maladie. ‖ *Coger bien el aire ó semblante :* attraper la ressemblance, en parlant d'un peintre. ‖ *Coger en la trampa, en el garlito :* attraper. ‖ *Coger á alguno al espartillo :* (*fam.*) rencontrer quelqu'un fortuitement, et saisir cette occasion pour lui parler. ‖ *Coger á alguno al paso :* (*fam.*) attendre quelqu'un au passage, l'arrêter pour l'entretenir de quelque affaire. ‖ Au jeu des échecs, c'est aussi prendre un pion qui s'est avancé de deux cases sans permission. ‖ *Coger á deseo :* obtenir ce qu'on désirait ardemment. ‖ *Coger á alguno con el hurto en las manos :* (*fig.*) prendre en flagrant délit. ‖ *Coger á uno de manos á boca :* (*fam.*) surprendre, prendre au dépourvu. ‖ *Coger á uno en algun mal latin :* (*fam.*) surprendre en faute. ‖ *Coger á uno la palabra :* prendre au mot. ‖ *Coger á uno las manos, ó con las manos en la masa :* (*fam.*) prendre sur le fait. ‖ *Coger el sol, frio, calor, etc. :* recevoir les impressions du soleil, du froid, de la chaleur : sentir le froid, la chaleur, etc. ‖ *Coger en medio :* (*fam.*) mettre au milieu. ‖ *Coger cabra, cabrito :* prendre la chèvre, bouder. ‖ *Coger en mentira :* (*fam.*) surprendre à mentir. ‖ *Coger entre puertas :* (*fig. fam.*) surprendre quelqu'un à faire quelque chose. ‖ *Coger la ropa :* plier, arranger proprement des hardes, du linge. ‖ *Coger las del martillado :* (*boh.*) *coger las de villadiego :* (*fam.*) enfiler la venelle, gagner au pied. ‖ *Coger las calles :* occuper les issues des rues. ‖ *Coger las vueltas, ó la vuelta :* (*fig.*) s'intriguer pour parvenir à ses fins. ‖ *Cogerle á uno el carro :* (*fam.*) avoir une charge, éprouver une perte, un malheur. ‖ *Coger un cernicalo, un lobo, una mona :* (*fam.*) s'enivrer. ‖ *Aquí te cojo, y aquí te mato :* (*fam.*) aussitôt dit, aussitôt fait ; aussitôt pris, aussitôt pendu.

COGER, *v. n.* Contenir.

COGERSE, *v. r.* S'engager.

COGERMANO, NA, *s. m.* (*v.*) Cousin-germain.

COGETA, *s. f.* (*v.*) V. *Cosecha.*

COGIDA, *s. f.* (*v.*) Levée, récolte. V. *Cosecha.*

COGIDO, *p. p.* V. *Coger.* ‖ *adj.* (*v.*) V. *Junto, unido.*

COGIJO, *s. m.* Altercation, plainte pour une bagatelle. ‖ Insecte.

COGIJOSO, SA, *adj.* Susceptible : qui se plaint ou se fâche pour des minuties.

COGIMIENTO, *s. m.* (*inus.*) L'action de cueillir, etc.

COGIN, *s. m.* Coussin : agenouilloir. ‖ *Cogin cojeando, un pié tras de otro, cayendo y levantando :* clopin-clopant.

COGINETE, *s. m. dim.* de *Cogin.*

COGINILLO, *s. m. dim.* de *Cogin.* ‖ Sachet.

COGITABUNDO, DA, *adj.* Pensif, rêveur.

COGITACION, *s. f.* (*v.*) Pensée, réflexion.

COGITAR, *v. a.* (*v.*) Penser, réfléchir, méditer.

COGITATIVO, VA, *adj.* Pensant : qui a la faculté de penser.

COGITE, Je te tiens. Mot dont on se sert pour dire qu'on a amené adroitement quelqu'un à avouer ce qu'il niait.

COGNACION, *s. f.* Cognation : lien de parenté.

COGNADO, DA, *adj.* Cognat : uni avec un autre par des liens de parenté, parent du côté des femmes.

* COGNÁTICO, CA, *adj.* Cognatique.

COGNICION, *s. f.* (*v.*) V. *Conocimiento.*

COGNOCER, *v. a.* (*v.*) V. *Conocer.*

COGNOMBRE, *s. m.* (*v.*) V. *Sobrenombre, apellido.*

COGNOMENTO, *s. m.* Surnom.

COGNOMINAR, *v. a.* (*v.*) Donner un surnom.

* COGNOSCEDOR, *s. m.* (*v.*) V. *Conocedor.*

* COGNOSCER, *v. a.* (*v.*) V. *Conocer.*

COGNOSCIBLE, *adj. m. f.* (*v.*) Connaissable : qui peut être connu.

* COGNOSCIMIENTO, *s. m.* (*v.*) V. *Conocimiento.*

COGNOSCITIVO, VA, *adj.* Qui peut connaître, capable de connaître.

* COGNOSCUDO, *p. p. ir.* (*v.*) V. *Cognoscer.*

COGOLLA, *s. f.* (*v.*) V. *Cogulla.*

COGOLLICO, ITO, *s. m. dim.* de *Cogollo.*

COGOLLO, *s. m.* Cœur de chou, de laitue, etc. ‖ Jet, rejeton, bourgeon. ‖ Cime d'un arbre.

COGOLMADO, *p. p.* V. *Cogolmar.*

COGOLMAR, *v. a.* V. *Colmar.*

COGOMBRADURA, *s. f.* (*v.*) V. *Acogombradura.*

COGOMBRILLLO, *s. m. Cohombrillo.*

COGOMBRO, *s. m.* (*v.*) V. *Cohombro.*

COGOTE, *s. m.* Occiput : le derrière de la tête. ‖ (*v.*) Partie du panache d'un casque, qui répond à l'occiput. ‖ *Ser tieso de cogote* : (*fig. fam.*) être sain.

COGOTERA, *s. f.* (*v.*) Cheveux frisés et arrangés sur l'occiput.

COGUCHO, *s. m.* Cassonade : sucre de qualité inférieure.

COGUJADA, *s. f.* Cochevis : sorte d'alouette, oiseau.

COGUJON, *s. m.* Coin d'un oreiller, d'un matelas, d'une paillasse.

COGUJONERO, RA, *adj.* Qui a des coins semblables à ceux d'un matelas.

COGULLA, *s. f.* Cuculle : vêtement de dessus de bénédictins et d'autres religieux. ‖ Capuchon.

COGULLADA, *s. f.* Languier : gorge de porc.

COHABITACION, *s. f.* Cohabitation.

COHABITAR, *v. n.* Cohabiter : vivre ensemble comme mari et femme.

COHECHADO, *p. p.* V. *Cohechar.*

COHECHADOR, *s. m.* Suborneur. ‖ (*v.*) Juge qui se laisse corrompre, suborner.

COHECHAMIENTO, *s. m.* (*v.*) V. *Cohecho.*

COHECHAR, *v. a.* Suborner, corrompre. ‖ (*v.*) Contraindre, obliger. ‖ *Cohechar la tierra* : donner le premier ou le dernier labour à la terre.

COHECHAR, *v. n.* (*v.*) Se laisser corrompre, suborner.

COHECHAZON, *s. f.* (*inus.*) Labour : façon donnée a la terre.

COHECHO, *s. m.* Subornation. ‖ Temps propre au labourage.

COHEREDERO, RA, *s.* Cohéritier : celui qui hérite avec un autre.

COHERENCIA, *s. f.* Cohérence, connexion, liaison.

COHERENTE, *adj. m. f.* Cohérent.

COHERMANO, *s. m.* (*v.*) V. *Primo.* ‖ *adj.* (*v.*) V. *Cofrade.*

***COHESION**, *s. f.* Cohésion, adhérence.

COHETE, *s. m.* Fusée : pièce d'artifice. ‖ *Cohete volador* : fusée volante. ‖ *Cohete de culebrillas* : fusée à serpenteau. ‖ *Cohete de lágrimas* : fusée d'étoiles. ‖ *Manga de cohetes voladores* : gerbe de feu.

COHETERO, *s. m.* Artificier.

COHIBICION, *s. f.* (*inus.*) Cohibition : l'action de réprimer, de contenir.

COHIBIDO, *p. p.* (*inus.*) V. *Cohibir.*

COHIBIR, *v. a.* (*inus.*) Réprimer, contenir, réfréner.

COHITA, *s. f.* Il n'est usité que dans cette phrase : *Cohita de casas* : (*v.*) nombre de maisons contiguës.

***COHOBACION**, *s. f.* (*chim.*) Cohobation.

***COHOBAR**, *v. a.* (*chim.*) Cohober.

COHOL, *s. m.* V. *Alcohol.*

COHOMBRAL, *s. m.* Terrain planté de concombres.

COHOMBRILLO, *s. m. dim.* de *Cohombro.* ‖ Concombre-d'âne, ou sauvage.

COHOMBRO, *s. m.* Concombre : espèce de légume ou de fruit.

COHONDER, *v. a.* (*v.*) V. *Manchar, corromper, vituperar.*

COHONDIMIENTO, *s. m.* (*v.*) Tache, souillure, corruption.

COHONESTADO, *p. p.* V. *Cohonestar*

COHONESTAR, *v. a.* Colorer : donner à une action l'apparence de l'honnêteté.

COHORTAR, *v. a.* (*v.*) V. *Confortar.*

COHORTE, *s. m.* Cohorte : corps d'infanterie parmi les Romains.

COI, *s. m.* (*mar.*) Hamac, strapontin : lit de matelot à bord d'un navire.

COICION, *s. f.* (*v.*) V. *Junta, conjuncion.*

COIDADO, *s. m.* (*v.*) V. *Cuidado.*

COIDAR, *v. n.* (*v.*) V. *Cuidar.*

COIDO, *s. m.* (*v.*) V. *Cuidado.*

COIDOSO, SA, *adj.* (*v.*) V. *Cuidadoso.*

COIECHA, *s. f.* (*v.*) V. *Pecha, tributo.*

COILLAZO, *s. m. Ar.* (*v.*) V. *Collazo.*

COIMA, *s. m.* Ce qu'on paie à un maître de tripot. ‖ Femme publique.

***COIMBRA**, *s. f.* (*géog.*) Coïmbre : ville de Portugal.

COIMÉ, *s. m.* Celui qui tient une académie de jeu : maître de tripot. ‖ Maître de la maison. ‖ *Coime del alto, ó del claro, o de las clareas* : (*bob.*) Dieu.

COIMERO, *s. m.* V. *Coime.*

COITOSO, SA, *adj.* (*v.*) V. *Apresurado.*

COINCIDÉNCIA, *s. f.* Coïncidence : état de deux choses qui coïncident.

COINCIDENTE, *p. a.* V. *Coincidir.* Coïncidant.

COINCIDIR, *v. n.* Coïncider : s'ajuster l'un sur l'autre.

***COINDICACION**, *s. f.* (*méd.*) Coïndication.

***COINDICANTES**, *s. m.* et *adj.* (*méd.*) Coïndicans : qui concourent avec les signes particuliers à indiquer la maladie.

COINQUINADO, *p. p.* V. *Coinquinarse.*

COINQUINARSE, *v. r.* (*inus.*) V. *Mancharse.*

***COINTERESADO**, *s. m.* Actionnaire.

***COIRA**, *s. f.* (*géog.*) Coire, Cure : ville des Grisons.

COITA, *s. f.* (*v.*) V. *Cuita.*

COITAR, *v. a.* (*v.*) V. *Cuitar.*

COITARSE, *v. r.* (*v.*) Se hâter, s'empresser.

COITIVO, VA, *adj.* (*v.*) Qui appartient au coït.

COITO, *s. m.* Coït : accouplement du mâle et de la femelle pour la génération.

COJA, *s. f.* (*v.*) V. *Corva.* ‖ (*fig. fam.*) Femme de mauvaise vie.

COJEAR, *v. a.* Clocher, boiter. ‖ (*fig.*) Clocher, gauchir : agir sans sincérité. ‖ *Cojear del mismo pié* : (*fam.*) avoir le même défaut qu'un autre. ‖ *Saber de que pié*

oojea : (*fam.*) connaître le faible de quelqu'un.

COJEDAD, *s. f.* (*inus.*) V. *Cojera.*

COJERA, *s. f.* Boitement, claudication, clochement, étruffure.

COJINTRANCO, CA, *adj.* Boiteux turbulent.

COJO, JA, *adj.* et *s.* Boiteux. On le dit d'un banc, d'une chose qui a un pied plus court que les autres. ‖ *Andar á la pata coja* : V. *Pata.*

* COJO, *s. m.* Le temps.

* COJON, *s. m.* (*pop.*) Testicule.

COJUDO, DA, *s.* Qui a des testicules : entier, en parlant des animaux.

COJUELO, LA, *s.* et *adj.* Un peu boiteux.

COL, *s. f.* Chou : plante légumineuse.

COLA, *s. f.* Queue : extrémité du corps des quadrupèdes, des oiseaux, des poissons ; poils, plumes qui la garnissent. ‖ Queue d'une robe, d'une soutane, etc. ‖ Extrémité d'une pièce de drap. ‖ Colle : matière gluante et tenace. ‖ Imprécation en usage parmi les écoliers, qui est à peu près l'opposé de *vivat.* ‖ (*inus.*) Point-d'orgue. ‖ *Cola de boca* : colle à bouche. ‖ *Cola de caballo* : prêle : queue-de-cheval : plante. ‖ *Cola de golondrina* : (*fort.*) V. *Hornaveque.* ‖ *Cola de pescado* : colle de poisson. ‖ *Cola de carnaza* : colle forte. ‖ *Cola de retazo* : colle de rognures de gants pour peindre en détrempe. ‖ *Cola del dragon* : queue de dragon : nœud austral d'une planète. ‖ *Cola de leño, ó de toro* : colle de cuir de taureau. ‖ *Cola de zorro* : vulpine : plante. ‖ *A cola de milano* : en queue de milan. On le dit de la forme de certaines pièces dont on se sert pour unir deux pierres, etc. ‖ *A la cola* : (*fam.*) à la queue, derrière. ‖ *A cola de golondrina* : en queue d'hirondelle. ‖ *Hacer bajar la cola á alguno* : (*fig. fam.*) humilier l'orgueil de quelqu'un. ‖ *Llevar cola, ó la cota, ó ser cola* : être le dernier dans les écoles. ‖ *Tener ó traer cola alguna accion ó suceso* : (*fam.*) avoir des suites, des conséquences. ‖ *Cubrirse uno con la cola* : (*fig. fam.*) alléguer des excuses vaines et frivoles. ‖ *Hacer cola* : faire queue, être à la queue. ‖ *Irse con la cola entre las piernas* : (*fam.*) s'en aller honteux, confus.

COLACION, *s. f.* Comparaison, parallèle. ‖ Collation : l'action de conférer la copie d'un écrit avec l'original. ‖ Collation : droit et action de conférer un bénéfice ecclésiastique. ‖ Collation : repas léger qu'on fait au lieu du souper les jours de jeûne. ‖ Collation : sucrerie et fruits qu'on donne aux domestiques le jour de Noël. ‖ District, territoire d'une paroisse. ‖ (*v.*) Conférence, entretien spirituel des anciens moines. ‖ (*v.*) Dessert d'un souper. ‖ (*v.*) Présent de sucreries qu'on faisait les jours de certaines fêtes. ‖ (*v.*) L'action de boire, d'avaler une liqueur. ‖ *Traer á colacion* : (*fam.*) produire, alléguer des preuves en faveur de sa cause. ‖ *Traer á colacion y particion* : venir à rapport et à partage.

COLACIONADO, *p. p.* V. *Colacionar.*

COLACIONAR, *v. a.* Conférer, comparer, collationner.

COLACTÁNEO, EA, *adj.* et *s.* (*v.*) Frère ou sœur de lait, nourri du même lait.

COLADA, *s. f.* L'action de couler la lessive. ‖ Linge mis à la lessive. ‖ Lessive. ‖ L'action de couler, de passer, de filtrer. ‖ Espace de terre laissé libre entre deux champs pour le passage des troupeaux. ‖ Nom de l'épée du Cid. ‖ Épée de bonne trempe.

COLADERA, *s. f.* Couloir, clayon, chausse.

COLADERO, *s. m.* Couloir, chausse, clayon. ‖ Chemin, passage étroit. ‖ (*v.*) V. *Colada.*

COLADO, *p. p.* V. *Colar.* ‖ *Aire colado* : vent-coulis. ‖ *Hierro colado* : fer fondu, fonte.

COLADOR, *s. m.* Couloir, chausse, clayon. ‖ Collateur : celui qui a le droit de conférer un bénéfice. ‖ Rapuroir : vaisseau pour le salpêtre. ‖ Baquet d'imprimerie pour laver les formes.

COLADORA, *s. f.* (*v.*) Femme qui fait la lessive.

COLADURA, *s. f.* Colature, filtration. ‖ Liqueur coulée, filtrée.

COLAINA, *s. f.* (*bot.*) Rasade, coup de vin.

COLAIRE, *s. m. And.* Endroit où il y a des vents coulis.

COLANILLA, *s. f.* Targette : espèce de petit verrou.

COLANTE, *p. a.* (*v.*) V. *Colar.* Coulant : qui coule.

COLAÑA, *s. f.* Pièce de bois de dix-huit à vingt pans de long et de six pouces d'équarrissage.

COLAPEZ, *s. f.* Colle de poisson.

COLAPÍSCIS, *s. f.* Colle de poisson.

COLAR, *v. a.* Couler, passer, filtrer. ‖ Conférer un bénéfice ecclésiastique. ‖ Boire, avaler du vin. ‖ Enfiler avec l'épée. ‖ *Colar la ropa* : lessiver, faire la lessive. ‖ *Colar hierro* : etc., fondre du fer.

COLAR, *v. n.* Se couler : passer par un lieu étroit. ‖ (*fam.*) Passer pour bon ou pour vrai sans l'être, en parlant des choses. ‖ Venir à bien, réussir, en parlant d'une chose difficile.

COLARSE, *v. r.* (*fam.*) Se fourrer, s'introduire, se couler, se glisser.

COLAS, COLASA, *s.* (*n. p.*) V. *Nicolas, nicolasa.*

COLATERAL, *adj.* Collatéral. On le dit des parties d'un édifice placées à côté de la principale. ‖ Collatéral : parent hors de la ligne directe.

COLATIVO, VA, *adj.* Collatif : qui se

confère. Il ne se dit qu'en matières bénéficiales. ‖ Propre, bon à filtrer une liqueur.

COLAUDAR, *v. a.* (*v.*) V. *Alabar.*

COLCEDRA, *s. f.* (*v.*) Lit de plume, couette.

COLCEDRON, *s. m. augm.* de *Colcedra.*

COLCHA, *s. f.* Lodier, courte-pointe, couverture piquée.

COLCHADO, *p. p.* V. *Colchar.*

* COLCHADO, *s. m.* et *adj.* Ouaté.

COLCHADURA, *s. f.* L'action d'ouater, de matelasser, et l'effet de cette action.

COLCHAR, *v. a.* Ouater, matelasser. V. *Acolchar.*

COLCHERO, *s. m.* Faiseur de lodiers, de courtes-pointes.

COLCHICO, *s. m.* Tue-chien, colchique : plante vénéneuse.

COLCHON, *s. m.* Matelas.

COLCHONCICO, ILLO, ITO, *s. m. dim.* de *Colchon.*

COLCHONERO, RA, *s.* Matelassier : faiseur de matelas.

* COLCOTAR, *s. m.* Colcotar : substance terreuse.

COLEADA, *s. f.* Coup de queue : l'action de remuer la queue.

COLEAR, *v. n.* Remuer la queue.

COLECCIÓN, *s. f.* Collection, recueil, assemblage.

COLECTA, *s. f.* Collecte : levée de deniers. ‖ Collecte : chacune des oraisons de la messe. ‖ Dans l'église primitive, réunion des fidèles pour célébrer les offices divins.

COLECTACION, *s. f.* V. *Recaudacion.*

COLECTADO, *p. p.* V. *Colectar.*

COLECTÁNEA, *adj. s. f.* (*v.*) V. *Coleccion.*

COLECTÁNEO, NEA, *adj.* (*v.*) V. *Colactáneo.*

COLECTAR, *v. a.* V. *Recaudar.*

COLECTICIO, CIA, *adj.* On le dit d'une armée de troupes levées à la hâte, ramassées de côté et d'autre.

COLECTIVAMENTE, *adv.* Collectivement, en commun, dans un sens collectif.

COLECTIVO, VA, *adj.* Collectif. On le dit des substantifs singuliers par lesquels on désigne plusieurs personnes ou plusieurs choses. ‖ Capable de réunir, de rassembler.

COLECTOR, *s. m.* Collecteur : celui qui fait la levée des impositions. ‖ V. *Recaudador.* ‖ Celui qui rassemble, qui ramasse, qui fait une collection. ‖ Ecclésiastique chargé de recevoir l'argent qu'on donne pour les messes. ‖ Personne commise par le roi et le pape à la recette du droit d'annate, et autres revenus de la chambre apostolique. ‖ *Colector de espolios* : receveur du bien que laissent les évêques en mourant.

COLECTORÍA, *s. f.* V. *Colecturía.*

COLECTURÍA, *s. f.* (*v.*) Emploi de collecteur, de receveur. ‖ Bureau de collecteur, de receveur. ‖ Emploi, bureau de l'ecclésiastique chargé de recevoir l'argent qu'on donne pour les messes.

COLEGA, *s. m.* Collègue : compagnon en dignité, en fortune, en occupation. ‖ Confrère.

COLEGADO, DA, *adj.* (*v.*) V. *Coligado.*

* COLEGATARIO, *s.* et *adj.* Colégataire : qui a part aux legs d'un testament.

COLEGIADO, *adj. Ar.* Agrégé. On le dit d'un médecin, etc., agrégé au collége de médecine.

COLEGIAL, LA, *s.* Boursier de collége. ‖ *adj.* Qui appartient à un collége. ‖ Collégiale. On le dit d'un chapitre de chanoines sans siége épiscopal. Il est aussi substantif. ‖ *Colegial capelan* : boursier chargé du soin de l'église d'un collége. ‖ *Colegial de baño* : celui qui sans être boursier en réalité, en prend la robe comme une marque de distinction. ‖ *Colegial freile ó militar* : boursier d'un collége des quatre ordres militaires. ‖ *Colegial hüesped* : boursier qui, après être resté dans un collége le temps prescrit, y demeure encore sans droit de suffrage et en payant. ‖ *Colegial mayor* : boursier d'un des grands colléges. ‖ *Colegial menor* : boursier d'un petit collége. ‖ *Colegial nuevo* : boursier qui n'a pas encore passé un an dans le collége. ‖ *Colegial porcionista.* V. *Porcionista.*

COLEGIALICO, ILLO, ITO, *s. m. dim.* de *Colegial.*

COLEGIALMENTE, *adv.* En corps, en communauté.

COLEGIATA, *s. f.* Collégiale : chapitre de chanoines sans siége épiscopal.

COLEGIATURA, *s. f.* Bourse : place dans un collége.

COLEGIDO, *p. p.* V. *Colegir.*

COLEGIO, *s. m.* Collége : communauté de personnes qui s'appliquent à l'étude des sciences sous des supérieurs. ‖ Collége : lieu destiné pour apprendre les lettres, les sciences, les langues, etc. ‖ Maison d'éducation de jeunes filles. ‖ Collége : certain corps ou compagnie de personnes qui ont la même dignité. ‖ *Colegio apostólico* : collége apostolique. ‖ *Colegio de cardenales* : sacré collége : collége des cardinaux. ‖ *Colegio mayor* : grand collége, dont les membres sont spécialement appliqués à l'étude des hautes sciences. ‖ *Colegio menor* : petit collége. On le dit par opposition à *colegio mayor.* V. ce mot. ‖ *Colegio militar* : collége pour les membres des ordres militaires.

COLEGIR, *v. a.* (*v.*) Recueillir, ramasser, rassembler. ‖ (*de, por*) Déduire, conclure, inférer.

COLEO, *s. m.* (*fam.*) L'action de remuer la queue.

CÓLERA, *s. f.* Bile : humeur. ‖ (*fig.*) Colère, bile, emportement. ‖ *Cólera negra* :

bile noire. ‖ *Montar en cólera* : se cabrer, s'emporter, s'effaroucher, se mettre en colère. ‖ *Exaltársele á uno la cólera* : V. *Montar en cólera.*

COLERA, *s. f.* (*v.*) Ornement de la queue d'un cheval.

* COLERA-MORBUS, *s. m.* (*méd.*) Choléra-morbus : épanchement de bile subit qui cause un débordement par haut et par bas.

COLERICÍSIMO, MA, *adj. sup.* (*inus.*) de *Colérico.*

COLÉRICO, CA, *adj.* Qui appartient à la bile. ‖ Colérique, emporté, bilieux, colère, enclin à la colère. ‖ *Estar colérico* : être en colère. ‖ *Ser colérico* : avoir le sang chaud, être colérique.

* COLERITO, *s. m.* Colérite : liqueur qui sert à connaître si l'or a de l'alliage ou non.

COLETA, *s. f.* Queue, cadenette : cheveux de derrière attachés avec un cordon et couverts d'un ruban roulé tout autour. ‖ Cheveux de derrière qu'on laisse assez longs pour qu'ils couvrent le cou. ‖ Addition, appendice à un discours.

COLETÁNEO, NEA, *adj.* (*v.*) V. *Colactáneo.*

COLETERO, *s. m.* Colletier : celui qui fait, qui vend des collets de buffle.

COLETES, *s. f. pl.* Colètes : sortes de toiles qui viennent de Hollande et de Hambourg.

COLETILLA, *s. f. dim.* de *Coleta.*

COLETILLO, *s. m. dim.* de *Coleto.*

COLETO, *s. m.* Collet de buffle, buffle : espèce de justaucorps de peau de buffle. ‖ (*fam.*) Le corps de l'homme. ‖ Colletin : pourpoint sans manches. ‖ *Ajustar el coleto á alguno* : repasser le buffle à quelqu'un. ‖ *Coger, pescar á alguno el coleto* : prendre quelqu'un au collet, attraper quelqu'un, mettre la main dessus. ‖ *Echarse algo al coleto* : (*fam.*) se mettre quelque chose sur l'estomac, sur la conscience.

COLGADERO, RA, *adj.* Propre, bon à être accroché.

COLGADERO, *s. m.* Croc, crochet, anneau où l'on attache quelque chose. ‖ Etendage : cordes pour étendre.

COLGADIZO, *s. m.* Auvent, appentis : toit adossé contre un mur.

COLGADIZO, ZA, *adj.* On le dit des choses qui ne servent qu'autant qu'elles sont suspendues.

COLGADO, *p. p.* V. *Colgar.* ‖ *Dejar á alguno colgado, ó quedarse alguno colgado* : tromper quelqu'un ou être trompé dans son attente. ‖ *Estar colgado de los cabellos* : (*fig. fam.*) être sur les épines.

COLGADOR, *s. m.* (*impr.*) Étendoir : planche emmanchée pour étendre les feuilles qui sortent de dessous presse.

COLGADURA, *s. f.* Tenture : certain nombre de pièces de tapisseries, pour décorer un appartement. ‖ (*v.*) L'action de suspendre, de pendre une chose. ‖ *Colgadura de cama* : rideaux de lit avec le ciel, etc.

COLGAJO, *s. m.* Lambeau, loque qui pend d'un habit, etc. ‖ Grappe de raisin suspendue au plancher.

COLGANTE, *p. a.* V. *Colgar.* Pendant : qui pend.

COLGAR, *v. a.* Suspendre, pendre, accrocher, attacher, appendre. ‖ Tendre, tapisser un appartement. V. *Ahorcar.* ‖ *Colgar á uno* : (*fig.*) envoyer un présent à quelqu'un le jour de sa fête. ‖ *Colgar de un árbol* : brancher. ‖ *Colgar los hábitos* : pendre la robe au croc, jeter le froc aux orties.

COLGAR, *v. n.* Pendre, être suspendu, pendant. ‖ (*fig. v.*) Dépendre de la volonté d'un autre.

* COLIA, *s. f.* Colia : poisson de mer.

* COLIAR, *s. m.* Coliart : poisson de mer.

* COLIAS, *s. m.* Colias. V. *Coliar.*

* COLIBA, *s. f.* Colybes : pâte composée de légumes et de grains.

* COLIBRE, *s. f.* (*géog.*) Collioure : ville de France.

* COLIBRÍ, *s. m.* Colibri : petit oiseau de l'Inde, très-joli. ‖ *Colibrí blanco de la Guyana* : brin-blanc. ‖ *Colibrí azul de Méjico* : brin-bleu.

CÓLICA, *s. f.* Colique : maladie qui cause des tranchées.

COLICANO, NA, *adj.* On le dit du cheval qui a des poils blancs à la queue.

CÓLICO, *s. m.* Colique. Il est aussi adj., et se joint au mot *dolor.*

COLICUACION, *s. f.* Fusion, liquéfaction. ‖ Colliquation : décomposition des parties fibreuses et glutineuses du sang.

COLICUADO, *p. p.* (*inus.*) V. *Colicuar.*

COLICUANTE, *p. a.* V. *Colicuar.* Fondant, liquéfiant, dissolvant.

COLICUAR, *v. a.* (*inus.*) Fondre, liquéfier, dissoudre.

COLICUATIVO, VA, *adj.* Colliquatif : qui produit la colliquation.

COLIDIDO, *p. p.* (*inus.*) V. *Colidir.*

COLIDIR, *v. a.* (*inus.*) Frotter. V. *Ludir.*

COLIFLOR, *s. f.* Chou-fleur : plante.

COLIGACION, *s. f.* Ligue, confédération. ‖ Complot. ‖ Union, enlacement.

COLIGADO, *p. p.* V. *Coligarse.* ‖ Allié, uni, confédéré, coalisé. ‖ *s. m.* Ligueur.

COLIGADURA, *s. f.* (*inus.*) Union, enlacement.

COLIGAMIENTO, *s. m.* (*v.*) V. *Coligadura.*

COLIGANCIA, *s. f.* (*v.*) Connexion, rapport, liaison.

* COLIGAR, *v. a.* Liguer, former une ligue.

COLIGARSE (*con*), *v. r.* Se co-liguer, se liguer, s'unir, s'allier, se confédérer.

COLIGIR, *v. a.* (*v.*) V. *Colegir.*

COLILLA, *s. f. dim.* de *Cola.* ‖ Queue d'une mante de femme.

* COLIN, *s. m.* Colin : oiseau du Mexique.

COLINA, *s. f.* Colline, monticule, coteau. ‖ V. *Colino.* ‖ Graine, semence de chou.

COLINO, *s. m.* Chou qui n'a pas encore été transplanté.

COLIQUECER, *v. a.* (*v.*) V. *Colicuar.*

COLIRIO, *s. m.* Collyre, bérytion : remède pour les yeux.

COLISEO, *s. m.* Théâtre, salle de spectacle. ‖ Colisée : célèbre amphithéâtre de Rome.

COLISION, *s. f.* Collision : attrition, choc, frottement de deux corps.

COLITIGANTE, *s. m.* Contendant : celui qui plaide avec un autre contre un tiers.

COLLA, *s. f.* (*v.*) Partie d'une armure ancienne qui défendait le cou.

COLLACION, *s. f. And.* V. *Colacion.*

COLLADA, *s. f.* (*v.*) V. *Cuello.* ‖ (*v.*) V. *Collado.*

COLLADIELLA, *s. f.* (*v.*) *dim.* de *Collada.*

COLLADIELLO, (*v.*) *dim.* de *Collado.*

COLLADITO, *s. m. dim.* de *Collado.*

COLLADO, *s. m.* Monticule, coteau, colline.

COLLALVA, *s. f.* Oiseau.

COLLAR, *s. m.* Collier : grand ornement que les femmes portent autour du cou pour se parer. ‖ Collier : chaîne ou cordon que portent au cou les chevaliers de certains ordres militaires. ‖ Carcan : collier de fer pour les malfaiteurs. ‖ (*v.*) Collet : partie de l'habillement qui est autour du cou.

COLLAREJO, *s. m. dim.* de *Collar.*

COLLARICO, ITO, *s. m. dim.* de *Collar.*

COLLARIN, *s. m.* V. *Alzacuello.* ‖ Collet extrêmement étroit qu'on met à certaines casaques. ‖ *Collarin de columna* : (*arch.*) astragale.

COLLARINO, *s. m.* (*arch.*) Colarin : frise du chapiteau de la colonne toscane et de la dorique.

COLLAZO, *s. m* (*v.*) Frère de lait. ‖ Valet de labour. ‖ (*v.*) Personne avec des terres données en fief.

COLLEFTO, *p. p. irr.* V. *Coller.*

COLLEJA, *s. f.* Mâche, pissenlit : plante. ‖ *Collejas, pl.* Faisceaux de nerfs qu'on trouve dans le cou des moutons.

* COLLEJA, *s. f.* Carmilet, behen, bechen : plante.

COLLEJO, *s. m.* (*v.*) V. *Colegio.*

COLLER, *v. a.* (*v.*) V. *Coger.*

COLLERA, *s. f.* Bourrelet : sorte de collier qu'on met aux chevaux de voiture et aux mules. ‖ (*v.*) Ornement qu'on met au cou des chevaux de parade. ‖ Chaîne de galériens. ‖ *Collera de yeguas.* V. *Cobra.*

COLLETA, *s. f. Rioj.* Petit chou.

* COLLON, *s. m.* (*pop.*) Coïon.

* COLLONERÍA, *s. f.* (*pop.*) Colonnerie.

COLMADAMENTE, *adv.* Abondamment, avec profusion.

COLMADÍSIMO, MA, *adj. sup.* de *Colmado.*

COLMADO, *p. p.* V. *Colmar.* ‖ *Colmado de gloria* : rayonnant de gloire. ‖ *Colmado de gozo* : rayonnant de joie.

COLMADURA, *s. f.* (*v.*) V. *Colmo.*

COLMAR, *v. a.* Combler : remplir jusque par-dessus les bords. ‖ Remplir un grenier, une fruiterie, etc. ‖ Combler de biens, de bienfaits.

COLMENA, *s. f.* Ruche. ‖ *Tener la casa como una colmena* : avoir la maison bien approvisionnée de tout.

COLMENAR, *s. m.* Endroit où il y a des ruches.

COLMENERO, *s. m.* Gouverneur de mouches à miel. ‖ (*v.*) V. *Colmenar.*

COLMENERO, *adj.* V. *Oso.*

* COLMENILLA, *s. f.* Morille : sorte de champignon.

COLMILLAR, *adj. m. f.* Qui appartient aux grosses dents canines.

COLMILLAZO, *s. m. augm.* de *Colmillo.* ‖ Coup de dent canine.

COLMILLEJO, *s. m. dim.* de *Colmillo.*

COLMILLO, *s. m.* Dent canine. ‖ Dent de loup. ‖ *Mostrar colmillos* : (*fig. fam.*) montrer les dents, tenir tête, se faire craindre. ‖ *Tener colmillos* : (*fig. fam.*) être avisé, prudent, difficile à tromper.

COLMILLUDO, DA, *adj.* Qui a les dents canines très-grandes et très-grosses. ‖ (*fig.*) Avisé, prudent, difficile à tromper.

COLMO, *s. m.* Comble : ce qui peut tenir au-dessus des bords d'une mesure, d'un vaisseau déjà plein. ‖ (*fig.*) Comble : le dernier surcroît, le dernier point de quelque chose, particulièrement de l'honneur, de la joie, des désirs, de l'affliction, des maux.

COLMO, MA, *adj.* (*v.*) V. *Colmado.* ‖ *A colmo* : *adv.* V. *Colmadamente.*

COLO, *s. m.* (*v.*) Colon : intestin. V. *Colon.*

COLOCACION, *s. f.* Arrangement. ‖ Emplacement : l'action de placer. ‖ V. *Situacion.* ‖ Établissement, emploi, place. ‖ Collocation.

COLOCADO, *p. p.* V. *Colocar.*

COLOCAR, *v. a.* Placer, poser, planter, poster, arranger, ranger, disposer. ‖ (*fig.*) Établir, placer : donner une place. ‖ Colloquer.

COLOCASIA, *s. f.* Colocasie : plante.

COLOCUTOR, *s. m.* (*inus.*) Interlocuteur : chacune des personnes qui parlent dans une conversation.

COLODRA, *s. f.* Vase dans lequel on trait. ‖ Broc : grand vase pour le vin. ‖ Cof-

fin : étui à pierre que les faucheurs portent attaché à leur ceinture. || V. *Cuerna.* | *Ser una colodra* : être un éponge : boire beaucoup, être un ivrogne.

COLODRAZGO, *s. m.* (*v.*) Impôt sur le vin qu'on vendait.

COLODRILLO, *s. m.* Occiput : le derrière de la tête. || *Dar6 caer de colodrillo* : tomber à la renverse.

COLODRO, *s. m.* (*v.*) Sorte de sabot. || (*v.*) *Ar.* Mesure pour les liquides. || *Andar de zocos en colodros* : (*v.*) V. *Andar.*

COLOFONIA, *s. f.* Colophane : certain mélange de résine dont on frotte l'archet du violon.

* COLOMBIA, *s. f.* (*géog.*) Colombie : nouvel état d'Amérique.

* COLOMBINA, *s. f.* Colombin : pierre minérale d'où l'on tire le plomb.

* COLOMBIO, *s. m.* Colombium : espèce de métal.

* COLOMBO, *s. m.* Colombo : racine astringente des Indes.

COLOMBROÑO, *s. m.* Homonyme : celui qui porte le même nom qu'un autre.

COLON, *s. m.* (*gram.*) Membre principal d'une période. || Colon : intestin. || Comma : espèce de ponctuation. || (*v.*) V. *Cólico.* || (*v.*) V. *Colono.*

COLONIA, *s. f.* Colonie : certaine quantité de personnes que l'on envoie dans un pays, ou qui s'y fixent. || Colonie : lieu habité par ceux qui forment la colonie. || Sorte de ruban de soie large de deux doigts. || *Media colonia* : espèce de ruban de soie large d'environ un doigt.

* COLONIA, *s. f.* (*géog.*) Cologne : ville d'Allemagne.

COLONIAL, *adj. m. f.* Colonial : qui appartient à une colonie.

COLONO, *s. m.* Colon : habitant d'une colonie. || Laboureur, fermier qui cultive une terre à bail.

COLOÑO, *s. m. Ast.* Fagot qu'une personne peut porter sur le dos.

COLOQUINTIDA, *s. f.* Coloquinte : plante.

COLOQUIO, *s. m.* Colloque, entretien, conversation, devis.

COLOR, *s. m.* Couleur : modification des rayons de lumière. || Couleur : impression que fait sur l'œil la lumière réfléchie par la surface des corps. || Rouge : espèce de fard. || Couleur, masque, prétexte, apparence, ombre. || *Color de cobre* : rougissure. || *Color cerúleo* : azur. || *Color quebrado ó quebradizo* : couleur faible. || *Un color se le iba y otro se le venia* : (*fam.*) il changeait de couleur à chaque instant. On le dit pour marquer que quelqu'un est agité de diverses passions, qu'il rougit, etc. || *Vestido de color* : habit de couleur, habit qui n'est pas noir. || *A color* : *adv.* (*v.*) V. *So cour.* || *So color* : *adv.* Sous couleur, sous prétexte. || *Colores, pl.* Couleurs : matières qu'on emploie pour peindre. || *Colores primitivos* : couleurs primitives.

COLORACION, *s. f.* L'action de colorier un tableau. || (*inus.*) Rougeur qui monte au visage. || (*fig. us.*) Prétexte, ombre, couleur.

COLORADAMENTE, *adv.* (*v.*) Sous couleur, sous prétexte.

COLORADO, *p. p.* V. *Colorar.* | *adj.* Rouge, vermeil. || Croustilleux, gaillard, obscène. || (*fig.*) Coloré, spécieux. || *Poner á alguno, ó ponerse alguno colorado* (*fam.*) rendre honteux, faire rougir, rougir. || *A Dios con la colorada* : (*fam.*) adieu, bonjour.

COLORAMIENTO, *s. m.* (*v.*) V. *Encendimiento.*

COLORANTE, *p. a.* V. *Colorar.* Colorant : qui colore.

COLORAR, *v. a.* Colorer : donner de la couleur, teindre en couleur. || (*fig., v.*) V. *Colorear.*

COLORAR, *v. a.* Rougir, devenir rouge.

COLORARSE, *v. r.* (*v.*) Rougir.

COLORATIVO, VA, *adj.* Colorant : qui donne de la couleur.

COLOREADO, *p. p.* V. *Colorear.*

COLOREAR, *v. a.* (*fig.*) Colorer : donner une belle apparence à quelque chose de mauvais : couvrir de quelque prétexte.

COLOREAR, *v. n.* Rougir : paraître rouge. || Tirer sur le rouge.

COLORETE, *s. m.* Rouge : espèce de fard pour les femmes.

COLORIDO, *p. p.* V. *Colorir.*

COLORIDO, *s. m.* Coloris, colorisation. || (*fig.*) Couleur, prétexte.

COLORIN, *s. m.* V. *Gilguero.* || Couleur tranchante.

COLORIR, *v. a.* Colorier : employer les couleurs dans un tableau. || (*fig.*) V. *Colorear, pretextar.*

COLORISTA, *s. m.* (*peint.*) Coloriste : peintre qui entend bien les couleurs.

COLOSAL, *adj. m. f.* Colossal : qui appartient au colosse. || Colossal : de grandeur démesurée.

* COLOSENSE, *adj. m. f.* De Colosse.

COLOSO, *s. m.* Colosse : statue d'une grandeur démesurée.

COLOSOS, *s. m.* (*géog.*) Colosse : ville de Phrygie.

COLOSTRO, *s. m.* (*v.*) V. *Calostro.*

* COLPA, *s. f.* Coupelle : préparation pour purifier l'argent et autres métaux.

COLPAR, *v. a.* (*v.*) V. *Herir.*

COLPE, *s. m.* (*v.*) V. *Golpe.*

* COLSA, *s. f.* Colza : espèce de chou sauvage.

COLUDIR, *v. n.* (*v.*) V. *Ludir.*

COLUMBINO, NA, *adj.* (*inus.*) Qui appartient à la colombe, qui lui ressemble. || Colombin : qui a la couleur de la colombe.

COLUMBRADO, *p. p.* V. *Columbrar.*

COLUMBRAR, *v. a.* Aviser, apercevoir,

découvrir d'assez loin. ‖ (*fig.*) Conjecturer, connaître par conjectures.

COLUMBRES, *s. m. pl.* (*boh.*) Les yeux.

COLUMBRON, *s. m.* (*boh.*) Espace, portée de la vue.

COLUMERALES, *s. m. pl.* V. *Cortaderos.*

COLUMNA, *s. f.* Colonne : sorte de pilier rond pour soutenir et pour orner un bâtiment. ‖ Colonne : division d'une page de haut en bas. ‖ (*mil.*) Colonne : corps de troupes qui présente peu de front, mais qui est très-profond. ‖ (*fig.*) Colonne, appui, soutien. ‖ *Columna abalaustrada* : colonne qui est plus large du haut que du bas. ‖ *Columna aislada, columna suelta* : colonne isolée. ‖ *Columna ática, columna cuadrada* : colonne attique ou carrée, pilastre. ‖ *Columna composita, columna compuesta* : colonne composite. ‖ *Columna corintia* : colonne corinthienne. ‖ *Columna dórica* : colonne dorique. ‖ *Columna jónica* : colonne ionique. ‖ *Columna salomónica* : colonne torse. ‖ *Columna toscana* : colonne toscane.

COLUMNARIO, *s. m.* (*v.*) V. *Columnata.*

COLUMNARIO, RIA, *adj.* On le dit de la monnaie d'argent frappée aux Indes avec deux colonnes et les mots latins : *Non plus ultrà.*

COLUMNATA, *s. f.* Colonnade : grand nombre de colonnes rangées.

COLUMPIADO, *p. p.* V. *Columpiar.*

COLUMPIAR, *v. a.* Balancer sur une escarpolette.

COLUMPIARSE (*en*), *v. r.* Se balancer : vaciller sur une escarpolette. ‖ (*fig. fam.*) Dandiner, se balancer, branler le corps en marchant.

COLUMPIO, *s. m.* Escarpolette, brandilloire, balançoire : siége suspendu sur lequel on se balance. ‖ Balancement, brandillement, vacillation.

COLUNA, *s. f.* V. *Columna.*

COLUNICA, ILLA, ITA, *s. f. dim.* de *Coluna.*

COLURO, *s. m.* (*astr.*) Colure : cercle qui coupe l'équateur.

COLUSION, *s. f.* (*prat.*) Collusion : intelligence secrète entre deux ou plusieurs parties au préjudice d'un tiers.

* COLUSORIO, RIA, *adj.* Collusoire : qui se fait par collusion.

COMA, *s. f.* Virgule : petite marque de ponctuation. ‖ (*mus.*) Comma : chacun des petits intervalles dans lesquels on divise chaque ton en musique. ‖ (*v.*) V. *Crin.* ‖ *Sin faltar una coma* : *sin faltar punto ni coma* : avec les points sur les *i*, exactement, sans rien oublier.

COMADRE, *s. f.* Commère : femme qui tient notre enfant sur les fonts, qui a tenu un enfant avec nous. ‖ Sage-femme, accoucheuse. ‖ (*fam.*) Commère : nom que les femmes du peuple donnent aux voisines, leurs amies. ‖ *Ello va en la comadre.* (*fam.*) On le dit pour exprimer qu'on ne sait pas pourquoi un homme à mérite égal est plus heureux qu'un autre.

* COMADREAR, *v. n.* (*fam.*) Voisiner.

COMADREJA, *s. f.* Belette : petit quadrupède sauvage. ‖ (*boh.*) Voleur qui se glisse dans les maisons. ‖ *Comadreja de Cerdeña* : bocamelle. C'est l'ictis d'Aristote.

* COMADRERA, *s. f.* Commère : femme qui veut savoir toutes les nouvelles du quartier, et qui parle de tout à tort et à travers.

* COMADRERÍAS, *s. f. pl.* (*fam.*) Commérages.

COMADRERO, RA, *adj.* On le dit d'une personne oisive qui va jasant de maison en maison.

COMADRON, *s. m.* Accoucheur : celui dont la profession est de faire des accouchemens.

COMALECERSE, *v. r.* (*v.*) Se flétrir, se ternir, se gâter.

COMALIDO, DA, *adj.* (*v.*) V. *Enfermizo.*

COMANDADO, *p. p.* V. *Comandar.*

COMANDAMIENTO, *s. m.* (*v.*) V. *Mando.* ‖ (*v.*) V. *Mandamiento, precepto.*

COMANDANCIA, *s. f.* Commandement. ‖ Province sous les ordres d'un commandant militaire · commandement.

COMANDANTE, *s. m.* Commandant : celui qui commande. ‖ *Comandante general* : commandant général.

COMANDAR, *v. a.* V. *Mandar.* ‖ (*v.*) V. *Encomendar.*

COMANDO, *s. m.* V. *Mando.*

COMARCA, *s. f.* Contrée. ‖ Frontière, confin. ‖ *En comarca* : (*v.*) V. *Cerca.*

COMARCADO, *p. p.* (*inus.*) V. *Comarcar.*

COMARCANO, NA, *adj.* Circonvoisin, contigu, limitrophe.

COMARCANTE, *p. a.* (*inus.*) V. *Comarcar.* Confinant : qui confine.

COMARCAR, *v. n.* (*inus.*) Confiner, être circonvoisin, limitrophe.

COMARCAR, *v. a.* Planter des allées d'arbres.

COMAYA, *s. f.* V. *Zumaya.*

COMBA, *s. f.* Bombement, bouge, courbure, cambrure. ‖ (*boh.*) Tombe, tombeau. ‖ *Hacer combas* : (*fam.*) plier, balancer le corps de côté et d'autre.

COMBADA, *s. f.* (*boh.*) V. *Teja.*

COMBADO, *p. p.* V. *Combar.*

COMBADURA, *s. f.* (*v.*) Bombement, courbure. ‖ (*v.*) V. *Bóveda.*

COMBAR, *v. a.* Ployer, courber, cambrer.

COMBARSE, *v. r.* S'arquer, se cambrer, se bomber, se déjeter.

* COMBASÚ, *s. m.* Combasou : espèce de moineau du Sénégal.

COMBATE, *s. m.* Combat. ‖ (*fig.*) Combat, trouble, agitation intérieure.

COMBATIBLE, *adj. m. f.* (*v.*) Qui peut être combattu, pris de de force, contraint à se rendre.

COMBATIDO, *p. p.* V. *Combatir.*

COMBATIDOR, *s. m.* Combattant.

COMBATIENTE, *v. a.* V. *Combatir.* Combattant : qui combat. ‖ *s. m.* Combattant : celui qui combat.

COMBATIMIENTO, *s. m.* (*v.*) V. *Combate.*

COMBATIR, *v. a.* Combattre, attaquer. Il a les mêmes acceptions dans les deux langues. On dit battre, en parlant des vents, de la mer, de la tempête, des vagues.

* COMBATIR (*con, contra*), *v. n.* Combattre. Il a toutes les acceptions du mot français.

COMBENEFICIADO, *s. m.* Combénéficier.

COMBES, *s. m.* (*mar.*) Tillac.

COMBINABLE, *adj. m. f.* Qui peut être combiné.

COMBINACION, *s. f.* Combinaison. ‖ (*chim.*) Combiné. ‖ Combinaison des articles qui composent un dictionnaire.

COMBINADO, *p. p.* V. *Combinar.* ‖ *adj.* Combinée : composé de différentes nations, en parlant d'une armée, d'une escadre.

COMBINAR (*con*), *v. a.* Combiner. ‖ Comparer.

COMBINATORIO, RIA, *adj.* On le dit de l'art de combiner.

COMBLEZA, *s. f.* (*v.*) Maîtresse, concubine d'un homme marié.

COMBLEZADO, DA, *adj.* (*v.*) On le dit de l'homme marié dont la femme est infidèle : cocu.

COMBLEZO, *s. m.* (*v.*) Homme qui a une femme mariée pour concubine.

COMBLUEZO, *s. m.* (*v.*) V. *Opuesto, enemigo.*

COMBO, BA, *adj.* Bombé, cambré, ourbé.

COMBOS, *s. m. pl.* Chantier : pièces de bois sur lesquelles on pose les pipes, les barriques dans la cave.

* COMBOY, *s. m.* COMBOYAR, *v. a.* V. *Convoy, convoyar.*

COMBRUEZO, *s. m.* (*v.*) V. *Comblezo.*

COMBUSTIBLE, *adj. m. f.* Combustible : qui brûle aisément.

COMBUSTION, *s. f.* (*inus.*) Combustion. ‖ Embrasement.

COMBUSTO, TA, *adj.* V. *Abrasado.*

COMEDERO, *s. m.* (*inus.*) Salle à manger. V. *Comedor.* ‖ Auget, mangeoire : petit vase où l'on met la mangeaille des petits oiseaux que l'on nourrit en cage.

COMEDERO, RA, *adj.* Mangeable : bon à manger. ‖ *s. m.* (*v.*) V. *Comedor.*

COMEDIA, *s. f.* Comédie : pièce dramatique de théâtre. ‖ *Comedia de capa y espada* : comédie dans laquelle les principaux personnages sont des nobles ou des chevaliers. ‖ *Comedia de figuron* : comédie qui a pour but de tourner en ridicule des mœurs, des vices blamables, extravagans, bizarres. ‖ *Comedia heróica* : comédie dans laquelle les principaux personnages sont des princes, des souverains.

COMEDIADO, *p. p.* V. *Comediar.*

COMEDIANTA, *s. f.* COMEDIANTE, *s. m.* Comédien, acteur. ‖ *Comediante de la legua* : comédien ambulant.

COMEDIAR, *v. a.* V. *Promediar.* ‖ (*v.*) Rendre quelqu'un modéré, sage.

COMEDICION, *s. f.* (*v.*) V. *Pensamiento, meditacion.*

COMÉDICO, CA, *adj.* (*inus.*) V. *Cómico.*

COMEDIDAMENTE, *adv.* Sagement, modérément, honnêtement, civilement.

COMEDIDO, *p. p.* V. *Comedir.* ‖ *adj.* Sage, modéré, honnête, civil, retenu.

COMEDIMIENTO, *s. m.* Retenue, modération, discrétion, modestie, honnêteté.

COMEDIO, *s. m.* Centre, milieu d'un royaume, d'une province, etc. ‖ (*v.*) Intervalle, espace de temps entre deux époques.

COMEDIR, *v. a.* (*v.*) Penser, préméditer prendre ses mesures. ‖ (*v.*) V. *Cometer.*

COMEDIRSE (*en*), *v. r.* Se retenir, se modérer, se régler, se contenir.

COMEDO, *s. m.* (*v.*) V. *Comediante.*

COMEDOR, RA, *s.* Mangeur, dineur. ‖ Salle à manger, réfectoire.

COMENDABLE, *adj. m. f.* (*v.*) V. *Recomendable.*

COMENDACION, *s. f.* (*v.*) V. *Encargo, encomienda.* ‖ (*v.*) V. *Alabanza, recomendacion, encomio.*

COMENDADERO, *s. m.* (*v.*) V. *Comendero.*

COMENDADOR, *s. m.* Commandeur : chevalier qui a une commanderie. ‖ Titre qu'on donne aux supérieurs de quelques ordres religieux. ‖ *Comendador de bola* : (*boh.*) voleur de foire.

COMENDADORA, *s. f.* Supérieure de quelques ordre religieux.

COMENDADORIA, *s. f.* (*v.*) V. *Encomienda.*

COMENDAMIENTO, *s. m.* (*v.*) V. *Encomienda, encargo.* ‖ (*v.*) V. *Mandamiento, precepto.*

COMENDAR, *v. a.* (*v.*) V. *Recomendar, encomendar.*

COMENDATARIO, *s. m.* Commandataire : ecclésiastique qui possède un bénéfice en commande.

COMENDATICIO, CIA, *adj.* On le dit des lettres de recommandation données par quelques prélats.

COMENDATORIO, RIA, *adj.* (*inus.*) On le dit des lettres de recommandation.

COMENDERO, *s. m.* Celui à qui le soin

verain a donné à fief une ville, une place, etc.

* COMENSALIDAD, *s. f.* Commensalité : droit des commensaux.

* COMENSUAL, *adj. m. f.* Commensal. On le dit de ceux qui mangent à la même table.

* COMENSURABILIDAD, *s. f.* (*géom.*) Commensurabilité : rapport de nombre à nombre entre deux grandeurs qui ont une mesure commune.

COMENTACION, *s. f.* (*v.*) V. *Comento.*

COMENTADO, *p. p.* V. *Comentar.*

COMENTADOR, *s. m.* Commentateur : celui qui fait un commentaire, qui commente. ‖ (*v.*) Inventeur, faiseur de contes.

COMENTAR, *v. a.* Commenter : faire un commentaire.

COMENTARIO, *s. m.* Commentaire : observations, éclaircissemens, remarques, additions, interprétations. ‖ *Comentarios*, *pl.* Commentaires : mot particulièrement affecté aux mémoires que César nous a laissés. Quelques écrivains modernes ont donné le même titre à leurs mémoires.

COMENTO, *s. m.* Commentaire.

COMENTUAL, *adj. m. f.* (*v.*) Qui commente, qui expose, qui interprète.

COMENZADERO, RA, *adj.* (*v.*) Qui doit commencer.

COMENZADO, *p. p.* V. *Comenzar.*

COMENZADOR, *s. m.* (*v.*) Celui qui commence.

COMENZAMIENTO, *s. m.* (*v.*) Commencement.

COMENZANTE, *p. a.* (*v.*) V. *Comenzar.* Commençant : qui commence.

COMENZAR (*á*), *v. a.* Commencer : faire ce qui doit être fait d'abord. ‖ *Comenzar la campaña* : ouvrir la campagne.

COMENZAR, *v. n.* Commencer : prendre commencement. ‖ *Comenzar por respuesta* : (*prat. v.*) défendre : fournir des défenses aux demandes de sa partie. ‖ *Comenzar y no acabar* : (*fam.*) être trop long dans un discours.

COMER, *v. a.* Manger. ‖ Dîner. ‖ (*fam.*) Manger, dépenser. ‖ (*fig.*) Manger, dissiper, consumer son bien. ‖ (*fig.*) Piquer, démanger. ‖ *fig.*) Manger : ronger. ‖ (*fig.*) Prendre une pièce au jeu de dames, aux échecs. ‖ *Comer á dos carrillos* : manger à deux râteliers : mettre les morceaux doubles tirer parti de deux complots différens, ou ménager deux partis contraires : ménager la chèvre et le chou. ‖ *Comer bien* : faire chère-lie. ‖ *Comer como un buitre, como una gomia, como un sabañon* : manger comme un ogre. ‖ *Comer á miajadas* : pignocher. ‖ *Comer el color* : décolorer. ‖ *Comer con ansia* : dévorer. ‖ *Comer de mogollon* : (*fam.*) piquer l'assiette : manger aux dépens d'un autre. ‖ *Comer el pan de alguno* : (*fam.*) manger le pain de quelqu'un, être à son service, etc. ‖ *Comer en uno dos bocados* : dévorer : manger vite. ‖ *Comer pan con corteza* : (*fig. fam.*) savoir manger son pain, n'avoir besoin de personne. ‖ *Comer y callar.* On le dit pour marquer la déférence, la soumission qu'on doit avoir pour les personnes qui nous nourrissent. ‖ *Comerle un lado á uno* : (*fam.*) gruger quelqu'un : être sur le dos de quelqu'un, vivre aux dépens d'un autre. ‖ *Con su pan se le coma* : c'est son affaire, cela le regarde. ‖ *Es hombre muy llegado á las horas de comer.* (*fam.*) On le dit de celui qui est exact en tout ce qui concerne ses intérêts. ‖ *Me le comeré ó comeria, ó quisiera comer á bocados* : (*fam.*) je le mangerais. On le dit pour marquer une grande fureur. ‖ *Tener que comer* : (*fig. fam.*) avoir de quoi vivre. ‖ *Ganar de comer* : gagner de quoi vivre.

COMERSE, *v. r.* Se manger. ‖ *Comerse de envidia* : sécher d'envie. ‖ *Comerse de piojos ó miseria, etc.* : (*fig. fam.*) être dans la dernière misère. ‖ *Comerse la risa* : (*fig. fam.*) se contenir, s'empêcher de rire. ‖ *Comerse las manos tras alguna cosa.* (*fig. fam.*) On le dit du grand plaisir qu'on a à manger quelque chose, à faire une chose. ‖ *Comerse las uñas* : (*fig.*) se ronger les ongles, penser profondément à une chose. ‖ *Comerse los codos de hambre* : (*fig. fam.*) mourir de faim, de besoin. ‖ *Comerse unos á otros* : (*fig.*) être en discorde perpétuelle. ‖ *Comerse las palabras* : (*fig. fam.*) manger les mots, prononcer mal. ‖ *Comerse lo que se queria decir* : rengainer. ‖ *Comerse su caudal* : gruger son fait.

COMER, *s. m.* (*v.*) V. *Comida, manjar, regalo.* ‖ *Ser de buen comer* : avoir ordinairement bon appétit : être bon, agréable à manger.

COMERCIABLE, *adj. m. f.* Commerçable : qui peut être commercé. ‖ (*fig.*) D'un bon commerce, sociable, doux.

COMERCIADO, *p. p.* V. *Comerciar.*

COMERCIAL, *adj. m. f.* Commercial : qui appartient au commerce.

COMERCIANTE, *p. a.* V. *Comerciar.* Commerçant : qui commerce : négociant. Il est aussi substantif.

COMERCIAR, *v. n.* Commercer, trafiquer, faire commerce.

COMERCIO, *s. m.* Commerce, trafic, négoce de marchandises, d'argent, soit en gros, soit en détail. ‖ Commerce, communication, correspondance. ‖ (*fig.*) Commerce : corps de commerçans. ‖ (*fig.*) Commerce scandaleux, illicite, de galanterie. ‖ L'endroit le plus fréquenté d'une ville. ‖ Jeu du commerce : sorte de jeu de cartes. ‖ *Comercio de negros* : traite des nègres.

COMESTIBLE, *adj. m. f.* Comestible : qui peut se manger.

COMESTIBLES, *s. m. pl.* Comestibles,

vivres, alimens : tout ce qui convient à la nourriture de l'homme.

COMETA, *s. m.* Comète : corps lumineux qui paraît dans le ciel avec une traînée de lumière. ‖ Cerf-volant : machine que les enfans font aller en l'air. ‖ Comète : jeu qu'on joue avec des cartes. ‖ (*boh.*) V. *Flecha.*

COMETEDOR, *s. m.* (*inus.*) Celui qui commet un crime, etc.

COMETEDOR, *adj.* V. *Acometedor.*

COMETER, *v. a.* Commettre, confier, préposer. ‖ V. *Intentar.* ‖ Commettre : faire. (*gram.*) Employer des tropes, des figures. (*v.*) Entreprendre, exécuter, faire. ‖ (*v.*) V. *Acometer, embestir.* ‖ *Cometer pleitesía, ó pleito :* (*v.*) s'engager, s'obliger à quelque chose.

COMETERSE, *v. r.* (*v.*) Se commettre, s'exposer. ‖ (*v.*) Se livrer, se confier à quelqu'un.

COMETIDA, *s. f.* (*v.*) V. *Acometida.*

COMETIDO, *p. p.* V. *Cometer.*

COMETIENTE, *p. a.* (*v.*) V. *Cometer.* Commettant : qui commet.

COMETIMIENTO, *s. m.* (*v.*) V. *Acometimiento.*

*COMETOGRAFÍA, *s. f.* (*astr.*) Cométographie : traité concernant les comètes.

COMEZON, *s. f.* Démangeaison, picotement. ‖ (*fig.*) Démangeaison : envie immodérée.

COMICA, *s. f.* V. *Comedianta.*

COMICAMENTE, *adv.* Comiquement : d'une manière comique.

COMICIOS, *s. m. pl.* Comices : assemblées du peuple romain.

CÓMICO, CA, *adj.* Comique : qui appartient à la comédie. ‖ *Cómico-heróico :* héroï-comique.

CÓMICO, CA, *s.* V. *Comediante.* ‖ (*v.*) Comique : auteur de comédie.

COMIDA, *s. f.* Nourriture, manger, viande, mangeaille, subsistance. ‖ Dîner : repas qu'on fait à midi ou après midi. ‖ *Comida de bodegon :* gargotage. ‖ *Buena ó mala comida :* bonne ou mauvaise chère. ‖ *Comida delicada, exquisita :* chère angélique. ‖ *Comida de goma :* (*fam.*) franche-lippée.

COMIDILLA, *s. f. dim.* de *Comida.* ‖ (*fig. fam.*) Goût, plaisir, délices.

COMIDO, *p. p.* V. *Comer.* ‖ *adj.* Rassasié, repu. ‖ *Comido por servido :* vivre au jour la journée.

COMIENDA, *s. f.* V. *Encomienda.*

COMIENTE, *p. a.* (*v.*) V. *Comer.* Mangeant : qui mange.

COMIENZANTE, *p. a.* (*v.*) V. *Comienzar.* Commençant : qui commence.

COMIENZAR, *v. n.* (*v.*) V. *Comenzar.*

COMIENZO, *s. m.* (*v.*) Commencement. ‖ *A comienzo, de comienzo :* (*v.*) dès le commencement.

COMIGO, *adv.* (*v.*) Avec moi. V. *Conmigo.*

*COMILITON, *s. m.* (*fam.*) Parasite : qui court de festin en festin.

COMILITONA, *s. f.* (*fam.*) Bâfre : repas où il y a une grande abondance et diversité de mets.

COMILON, ONA, *s.* Bâfreur, glouton, grand mangeur.

COMILONA, V. *Comilitona.*

COMINERO, *s. m.* Tâtillon, tâte-poule.

COMINILLO, *s. m.* V. *Joyo.*

COMINO, *s. m.* Cumin : plante. ‖ *No vale, ó no monta un comino :* cela ne vaut pas un zeste, un fétu.

COMISADO, *p. p.* V. *Comisar.*

COMISAR, *v. a.* Confisquer, saisir.

COMISARÍA, *s. f.* Commissariat : emploi de commissaire : bureau de commissaire.

COMISARIATO, *s. m.* V. *Comisaria.*

COMISARIO, *s. m.* Commissaire. *Comisario de guerra :* commissaire de guerre. ‖ *Comisario del santo oficio, ó de la inquisicion :* commissaire du saint-office. ‖ *Comisario general :* commissaire général : commandant d'un corps de cavalerie dans l'ancienne milice. ‖ Commissaire général : supérieur général d'un certain nombre de couvens de cordeliers. ‖ *Comisario general de la cruzada :* commissaire général de la Cruciade : celui qui règle tout ce qui concerne la bulle de la Cruciade. ‖ *Comisario general de Indias :* religieux de l'ordre de Saint-François qui est à la tête des provinces de son ordre dans les Indes. ‖ *Comisario general de Jerusalen, ó tierra santa :* moine, cordelier qui, à la cour de Madrid, est procureur général des maisons de son ordre dans les Saints Lieux. ‖ *Comisario ordenador :* commissaire ordonnateur. ‖ *Comisario de entradas :* contrôleur d'un hôpital.

COMISCAR, *v. a.* (*v.*) V. *Carcomer, cercenar.*

COMISION, *s. f.* Commission, mandement : pouvoir donné à un commissaire. ‖ Commission : charge de faire quelque chose. ‖ Péché de commission. ‖ Commission : réunion de deux ou de plusieurs individus chargés d'examiner quelque affaire, de faire quelque chose, etc.

COMISIONADO, *p. p.* V. *Comisionar.* ‖ *adj.* et *s.* Député et commissaire.

COMISIONAR, *v. a.* Députer : envoyer avec commission.

COMISIONARIO, *s. m.* (*inus.*) V. *Comisionado.*

COMISIONISTA, *s. m.* Commissionnaire : agent chargé d'une commission. ‖ Coagis.

COMISO, *s. m.* (*prat.*) Saisie, confiscation de marchandises de contrebande. ‖ Marchandises de contrebande confisquées.

COMISTION, *s. f.* V. *Conmistion.*

COMISTRAJO, *s. m.* (*fam.*) Ratatouille;

mélange bizarre et extravagant de mets différens.

COMISURA, *s. f.* (*anat.*) Commissure : emboîtement. ‖ (*id.*) Suture : jointure de deux parties du crâne qui entrent l'une dans l'autre.

COMITAL, *adj. m. f.* (*v.*) Qui appartient à la dignité de comte.

COMITE, *s. m.* C'était, parmi les Romains, la même chose que comte.

* COMITENTE, *s. m.* Commettant : celui qui charge un autre d'une affaire.

COMITIVA, *s. f.* Suite, monde, train, cortége.

COMITRE, *s. m.* Comite : officier préposé pour faire travailler la chiourme d'une galère. ‖ (*v.*) Officier qui commandait l'équipage d'un vaisseau

COMIZA, *s. f.* Espèce de barbeau de rivière.

COMO, *adv.* Comme, de même que, de la manière que, ainsi que. ‖ Comme, en qualité de. ‖ Comme, parce que, vu que ‖ Comme, tant que, autant que. ‖ Selon que, suivant que. ‖ Comment, pourquoi. ‖ Comment, dans quel état. ‖ Que. ‖ Afin que. ‖ Comment, en quelle forme, de quelle manière. ‖ Comme, en sorte, de façon, de manière que. ‖ Pourvu que. ‖ Comme, puisque. ‖ *Como*, précédé d'un adverbe de comparaison, se rend en français par *que*. Ex. : *Tanto uno como otro* : aussi bien l'un que l'autre : *la virtud est tan hermosa como el vicio es feo* : la vertu est aussi belle que le vice est hideux. ‖ *Asi como* : comme. ‖ *Como asi me lo quiero* : (*fam.*) à volonté, facilement, comme je veux. ‖ *Dar como, dar un como* : (*fam. inus.*) donner une baie, attraper. ‖ *Sin saber como ni cuando* : sans savoir ni pourquoi, ni comment. ‖ *Como ciego* : en aveugle. ‖ *En como*, *adv.* (*v.*) V. *Como.*

CÓMODA, *s. f.* Commode : espèce d'armoire en forme de bureau. ‖ *Cómoda de viage* : nécessaire.

COMODABLE, *adj. m. f.* Qui peut être prêté.

COMODAMENTE, *adv.* Commodément. ‖ (*v.*) Convenablement, avec opportunité, à propos.

COMODATARIO, RIA, *s.* (*prat.*) Commodataire : celui ou celle qui emprunte quelque chose à titre de commodat.

COMODATO, *s. m.* (*prat.*) Commodat : prêt gratuit d'une chose qu'il faut rendre en nature après un certain temps.

COMODIDAD, *s. f.* Commodité, aisance, aise. ‖ Commodité, intérêt, utilité, avantage. ‖ *Con comodidad* : à l'aise.

COMODÍSIMAMENTE, *adv. sup.* de *Cómodamente.*

CÓMODO, *s. m.* (*inus.*) Utilité, profit, avantage, commodité.

CÓMODO, DA, *adj.* Commode, aisé, propre, convenable, dont l'usage est utile et facile.

* COMONALMENTRE, *adv.* (*v.*) V. *Comunmente.*

* COMONGAR, *v. a.* (*v.*) V. *Comulgar.*

COMO-QUIERA, *adv.* Quoi qu'il en soit, de quelque manière que ce soit. ‖ *No como quiera, no asi como quiera.* On le dit pour marquer qu'une chose est plus qu'ordinaire, plus que commune.

COMO-QUIERA-QUE, *adv.* Quoique, encore que, bien que, nonobstant que, néanmoins.

COMO-QUIER-QUE, *adv.* (*v.*) V. *Como quiera que.*

COMORAR, *v. n.* (*v.*) Vivre ensemble, habiter, demeurer avec un autre.

COMPACIENTE, *adj. m. f.* (*v.*) Compatissant.

COMPACTO, TA, *adj.* Compacte, dense, épais : qui est condensé, dont les parties sont fort serrées.

* COMPADECERSE, *v. r.* Compatir : s'attendrir, s'apitoyer. ‖ Convenir, compatir, s'accorder, être compatible.

COMPADECIDO, *p. p.* V. *Compadecerse.*

* COMPADESCERSE, *v. r.* (*v.*) V. *Conformarse, unirse.*

COMPADRADGO, *s. m.* (*v.*) V. *Compadrazgo.*

COMPADRADO, *p. p.* V. *Compadrar.*

COMPADRADO, *s. m.* (*v.*) V. *Compadrazgo.*

COMPADRAR, *v. n.* S'accointer : contracter amitié, se familiariser : devenir compère, ami.

COMPADRAZGO, *s. m.* Compérage.

COMPADRE, *s. m.* Celui qui tient notre enfant sur les fonts, celui qui a tenu avec nous un enfant. ‖ *And.* Ami, camarade. ‖ (*v.*) V. *Protector, bienhechor.*

COMPADRERIA, *s. f.* Ce qui se passe, ce qui se traite entre compères et amis.

COMPAGAMIENTO, *s. m.* (*v.*) V. *Compage.*

COMPAGE, *s. m.* (*inus.*) Assemblage, liaison, lien, jointure, emboîtement.

COMPAGINACION, *s. f.* Arrangement, assemblage, liaison, enchaînement.

COMPAGINADO, *p. p.* V. *Compaginar.*

COMPAGINADOR, *s. m.* Celui qui assemble, qui arrange, etc.

COMPAGINAR, *v. a.* Assembler, disposer avec ordre, arranger, lier, enchaîner. ‖ Digérer.

COMPAGO, *s. m.* (*v.*) Torche d'église. V. *Compas, atrio.*

COMPANIERO, RA, *s.* (*v.*) V. *Compañero.*

* COMPANNA, *s. f.* (*v.*) V. *Compaña.*

* COMPANNERO, RA, *s.* (*v.*) V. *Compañero.*

COMPANO, *s. m.* (*v.*) V. *Compañero.*

COMPAÑA, *s. f.* (*v.*) V. *Compañía.* ‖

(*v.*) V. *Familia.* ‖ Compagnie de soldats. ‖ *Hacer alguna cosa en amor y compaña* : faire une chose en société et avec plaisir.

COMPAÑERÍA, *s. f.* (*v.*) V. *Mancebía.*

COMPAÑERO, RA, *s.* Compagnon, camarade. ‖ Confrère, collègue. ‖ Partenaire, croupier, associé : celui qui joue d'accord avec un autre. ‖ Compagnon de fortune. ‖ Collaborateur. ‖ Pareil, assorti. ‖ *Mis compañeros son los libros* : mes livres sont ma fidèle compagnie. ‖ *Compañero de bromas* : compotateur.

COMPAÑÍA, *s. f.* Compagnie, société. ‖ Le mari ou la femme, l'époux ou l'épouse. ‖ Compagnon, camarade : celui qui accompagne, qui va, qui est avec. ‖ Compagnie : société de marchands ou de gens d'affaires. ‖ (*v.*) V. *Familia.* ‖ (*v.*) V. *Alianza, confederacion.* ‖ Compagnie de soldats. ‖ Troupe de comédiens. ‖ *Compañía de Jésus* : compagnie de Jésus : ordre religieux. ‖ *Compañía de la alpargata, &c.* : *compañía del ahorcado.* V. *Ahorcado.* ‖ *Compañía de la legua* : troupe de comédiens ambulans.

COMPAÑO, *s. m.* (*v.*) V. *Compañero.*

COMPAÑON, *s. m.* V. *Testículo.* ‖ (*v.*) V. *Compañero.* ‖ *Compañon de perro* : testicule-de-chien : plante.

COMPAÑONCICO, ILLO, ITO, *s. m. dim.* de *Compañon.*

COMPAÑUELA, *s. f.* (*v.*) *dim.* de *Compaña*, dans le sens de *familia.*

COMPARABLE, *adj. m. f.* Comparable : qui peut, qui doit être comparé. ‖ *Ser comparable* : égaler.

COMPARACION, *s. f.* Comparaison, parallèle, similitude. ‖ *En comparacion de* : à l'égard de, en comparaison de.

COMPARADO, *p. p.* V. *Comparar.*

COMPARANZA, *s. f.* (*inus.*) V. *Comparacion.*

COMPARAR, *v. a* Comparer, confronter, combiner, conférer, collationner.

COMPARATIVAMENTE, *adv.* Comparativement.

COMPARATIVO, VA, *adj.* Comparatif : qui peut être comparé. ‖ (*gram.*) Comparatif : intermédiaire entre le positif et le superlatif. Il est aussi substantif dans cette acception.

COMPARECENCIA, *s. f.* Comparition, comparution : l'action de comparoir, de se présenter devant le juge.

COMPARECER, *v. n.* (*prat.*) Comparaître, sister, comparoir, ester à droit : se présenter en justice, paraître devant un juge.

* COMPARECIENTE, *s. m.* (*prat.*) Comparant : celui qui comparaît devant un juge, devant un notaire.

COMPARENDO, *s. m.* (*prat.*) Ajournement, assignation à comparoir.

COMPARICION, *s. f.* (*prat.*) Comparution. V. *Comparencia.* ‖ V. *Comparendo.*

COMPARSA, *s. f.* Comparse : au théâtre, les personnages muets qui ne font que figurer.

COMPARTE, *s. m. f.* (*prat.*) Partie plaignante ou demandante avec une autre, dans un même procès.

COMPARTIDO, *p. p.* V. *Compartir.*

COMPARTIMENTO, *s. m.* V. *Compartimiento.*

COMPARTIMIENTO, *s. m.* Division, distribution, répartition. ‖ Compartiment. ‖ Compassement.

COMPARTIR, *v. a.* Répartir, diviser, distribuer. ‖ Compartir. ‖ Compasser.

COMPAS, *s. m.* Compas : instrument de mathématiques, d'arts et métiers. ‖ (*fig.*) Compas, ordre, circonspection, mesure. ‖ (*mus.*) Cadence, mesure : mouvement qui sert à marquer le temps et les intervalles qu'il faut garder dans le chant, dans la danse, etc., et la figure qui le marque sur le papier. ‖ (*escr.*) Mouvement mesuré et presque cadencé de celui qui escrime. ‖ (*inus.*) V. *Tamaño.* ‖ (*v.*) Territoire d'un monastère. ‖ (*v.*) V. *Atrio.* ‖ *Compas curvo* : (*escr.*) dans l'escrime, mouvement du corps, décrivant une courbe. ‖ *Compas de proporcion.* V. *Pantómetra.* ‖ *Compas de trepidacion, compas trepidante* : (*escr.*) mouvement du corps en ligne droite, dans l'escrime. ‖ *Compas extraño* : (*id.*) mouvement du pied gauche en ligne droite, dans l'escrime. ‖ *Compas mayor* : (*mus.*) mesure, mouvement à deux temps graves. ‖ *Compas menor* : (*mus.*) mesure à deux temps vîtes, à deux quatre. ‖ *Compas mixto* : (*escr.*) mouvement dans lequel entrent tous les autres mouvemens en ligne droite, en ligne courbe, etc. ‖ *Compas recto* : (*escr.*) mouvement que fait en ligne droite celui qui marche sur son adversaire, dans l'escrime. ‖ *Compas transversal* : (*escr.*) mouvement fait sur une des lignes de l'angle rectiligne, dans l'escrime. ‖ *A compas* : en mesure, en cadence. ‖ *Echar el compas* : (*mus.*) battre la mesure. ‖ *Salir de compas* : (*fig. v.*) passer les bornes, agir contre les règles. ‖ *Ir con el compas en la mano.* (*fig.*) aller par compas et par mesure.

COMPASADAMENTE, *adv.* Avec mesure, avec ordre, suivant les règles.

COMPASADO, *p. p.* V. *Compasar.*

COMPASAR, *v. a.* Compasser : mesurer avec le compas. ‖ (*fig.*) Compasser : bien proportionner, régler. ‖ (*mus.*) Marquer les mesures sur un papier de musique. ‖ (*v.*) Lier, attacher, forcer, contraindre.

COMPASABLE, *adj. m. f.* (*inus.*) Pitoyable, digne de pitié, de compassion, de commisération. ‖ (*inus.*) V. *Compasivo.*

COMPASILLO, *s. m.* (*inus.*) V. *Compas menor.*

COMPASION, *s. f.* Compassion, miséricorde. ‖ Pitié. ‖ *Tener compasion* : plaindre

COMPASIONADO, DA, *adj.* (*v.*) V. *Apasionado.*

COMPASIVO, VA, *adj.* Compatissant, sensible, secourable.

COMPATERNIDAD, *s. f.* (*inus.*) Compaternité. V. *Compadrazgo.*

COMPATÍA, *s. f.* (*inus.*) V. *Simpatía.*

COMPATIBILIDAD, *s. f.* Compatibilité : qualité, état de ce qui est compatible.

COMPATIBLE (*con*), *adj. m. f.* Compatible : qui peut convenir avec un autre.

COMPATRIOTA, *s. m. f.* Compatriote : de la même patrie, du même pays.

COMPATRIOTO, *s. m.* (*v.*) V. *Compatriota.*

COMPATRON, NA, *s.* V. *Compatrono.*

COMPATRONATO, *s. m.* Droit de patronage commun à plusieurs.

COMPATRONO, *s. m.* Patron conjointement avec un autre.

COMPELER, *v. a.* Contraindre, astreindre, forcer obliger, pousser.

COMPELIDO, *p. p.* V. *Compeler.* ‖ *adj.* (*v.*) V. *Impelido.*

COMPELIR, *v. a.* (*v.*) V. *Compeler.*

COMPENDIADO, *p. p.* V. *Compendiar.* ‖ *adj.* Abrégé.

COMPENDIADOR, *s. m.* Abréviateur.

COMPENDIAR, *v. a.* Abréger, résumer, réduire.

COMPENDIARIAMENTE, *adv.* (*inus.*) En abrégé, sommairement.

COMPENDIO, *s. m.* Abrégé, compendium, sommaire, précis.

COMPENDIOSAMENTE, *adv.* En abrégé, sommairement.

COMPENDIOSO, SA, *adj.* Abrégé, succinct, resserré.

COMPENDIZADO, *p. p.* V. *Compendizar.*

COMPENDIZAR, *v. a.* (*inus.*) V. *Compendiar.*

COMPENSABLE, *adj. m. f.* (*inus.*) Qui peut ou doit être compensé.

COMPENSACION, *s. f.* Compensation, récompense, dédommagement, réparation.

COMPENSADO, *p. p.* V. *Compensar.*

COMPENSAR (*con*), *v. a.* Compenser, balancer, contrebalancer, récompenser, dédommager.

COMPENSAR, *v. n.* Faire compensation.

COMPENSARSE, *v. r.* Se sauver, se dédommager. ‖ *Compensarse uno á sí mismo :* se dédommager par ses mains. ‖ *Compensarse una cosa con otra.* On le dit d'une chose qui est compensée par une autre.

COMPENZAR, *v. a.* (*v.*) V. *Empezar.*

COMPETENCIA, *s. f.* Compétence. V. *Pertenencia, incumbencia.* ‖ Conflit, contestation, concurrence. ‖ *A competencia :* à l'envi.

COMPETENTE, *s. m.* Dans l'église primitive, catéchumène instruit dans les mystères de la foi.

COMPETENTE, *adj. m. f.* Compétent : à qui appartient, à qui est dû, qui a droit de juger, de connaître. ‖ Suffisant, raisonnable, convenable, proportionné, dû.

COMPETENTEMENTE, *adv.* Compétemment : d'une manière compétente. ‖ Suffisamment, convenablement, congrûment.

COMPETER, *v. n.* Compéter, convenir, appartenir.

COMPETER, *v. a.* V. *Competir.*

COMPETICION, *s. f.* (*inus.*) V. *Competencia.*

COMPETIDO, *p. p.* V. *Competir.*

COMPETIDOR, RA, *s.* Compétiteur, concurrent, rival, émule, contendant.

COMPETIR (*con*), *v. n.* Demander, poursuivre, briguer en concurrence, et avec prétention d'égalité. ‖ Rivaliser : disputer de mérite, de talent avec quelqu'un. ‖ *Competir una cosa con otra :* le disputer, avoir autant de mérite.

COMPEZAR, *v. a.* (*v.*) V. *Comenzar.*

COMPIADARSE, *v. r.* (*v.*) V. *Compadecerse, apiadarse.*

* COMPIÈÑA, *s. f.* (*géog.*) Compiègne : ville de France.

COMPILACION, *s. f.* Compilation : recueil de morceaux épars.

COMPILADO, *p. p.* V. *Compilar.*

* COMPILADOR, *s. m.* Compilateur : celui qui compile.

COMPILAR, *v. a.* Compiler : faire un amas, un recueil de morceaux épars.

COMPINCHE, *s. m. f.* (*fam.*) Ami, camarade, compère, compagnon. ‖ Complice.

* COMPITALES, *s. f. pl.* Compitales : fêtes en l'honneur des pénates.

COMPITIENTE, *p. a.* (*inus.*) V. *Competir.* Concourant, rivalisant, etc.

COMPLACEDERO, RA, *adj.* (*v.*) V. *Complaciente.*

COMPLACENCIA, *s. f.* Complaisance : douceur et facilité d'esprit, qui fait qu'on acquiesce aux volontés, aux sentimens d'autrui. ‖ Goût, satifaction, plaisir, contentement.

COMPLACER, *v. a.* Complaire : s'accommoder au goût, au sentiment, à l'humeur de quelqu'un pour lui plaire.

COMPLACERSE, *v. r.* Se complaire, se plaire. ‖ *Complacerse de, en :* être charmé de.

COMPLACIENTE, *p. a.* V. *Complacerse.* ‖ *adj.* Complaisant, commode, accommodant, accordant. ‖ Qui se complaît.

COMPLACIMIENTO, *s. m.* (*v.*) V. *Complacencia.*

COMPLANAR, *v. a.* (*v.*) V. *Aclarar.*

COMPLAÑIR, *v. n.* (*v.*) V. *Llorar, compadecerse.*

COMPLEMENTO, *s. m* Complément, complètement, achèvement

* COMPLESCER, *v. a.* (*v.*) V. *Llenar, completar.*

COMPLETAMENTE, *adv.* Complètement, parfaitement, pleinement.

COMPLETAR, *v. a.* Compléter, terminer : rendre complet.

COMPLETAS, *s. f. pl.* Complies : partie de l'office divin.

COMPLETIVAMENTE, *adv.* Complètement, absolument.

COMPLETIVO, VA, *adj.* Complétif : qui complète.

COMPLETO, TA, *adj.* Complet, entier, achevé, parfait, plein.

COMPLETORIO, *s. m.* (*v.*) V. *Completas.*

COMPLETORIO, RIA, *adj.* (*v.*) Qui appartient aux complies.

COMPLEXION, *s. f.* Complexion, naturel, tempérament, constitution, humeur.

COMPLEXIONADO, DA, *adj.* Complexionné : qui est d'un certain tempérament. ‖ *Bien ó mal complexionado :* bien ou mal complexionné, constitué.

COMPLEXIONAL, *adj. m. f.* Qui appartient à la complexion.

COMPLEXO, *s. m.* Assemblage, union, liaison de deux ou de plusieurs choses.

* COMPLEXO, XA, *adj.* (*did.*) Complexe : qui embrasse plusieurs choses. ‖ Complexe : nom de certains muscles de la tête.

COMPLICACION, *s. f.* Complication : concours, assemblage de choses de différente nature.

COMPLICADO, *p. p.* V. *Complicar.*

COMPLICAR, *v. a.* Compliquer : mêler, embrouiller des choses de différente nature.

CÓMPLICE, *s. m.* et *f.* Complice : celui qui a part au crime d'un autre.

COMPLICIDAD, *s. f.* Complicité : participation au crime.

* COMPLIDAMENTE, *adv.* (*v.*) V. *Cumplidamente.*

* COMPLIDAMIENTRE, *adv.* (*v.*) V. *Cumplidamente.*

* COMPLIDERO, RA, *adj.* (*v.*) V. *Cumplidero.*

COMPLIDURA, *s. f.* (*v.*) Qualité conforme, assortie : mesure juste, etc.

* COMPLIMIENTO, *s. m.* (*v.*) V. *Fin, perfeccion.* ‖ V. *Surtimiento, provision.*

* COMPLIR, *v. a.* (*v.*) V. *Cumplir.*

COMPLISION, *s. f.* (*v.*) V. *Complexion.*

COMPLISIONADO, DA, *adj.* (*v.*) V. *Organizado.*

COMPONEDOR, RA, *s.* (*inus.*) Compositeur : celui qui compose des chansons, des vers, etc. ‖ (*mus.*) Celui qui compose en musique. ‖ Amiable compositeur. ‖ Compositeur : instrument sur lequel les compositeurs d'imprimerie arrangent les lettres dont ils forment les lignes. ‖ (*v.*) V. *Cajista.*

COMPONENDA, *s. f.* Componende : composition sur les droits de la cour de Rome, quand on voulait obtenir quelque dispense. ‖ Bureau où l'on paie la componende.

COMPONER, *v. a.* Composer : former, faire un tout de l'assemblage de plusieurs parties. ‖ Faire un assemblage de nombres ou de sommes. ‖ Inventer, forger, feindre. ‖ Arranger, raccommoder, restaurer, rétablir, réparer, rapiécer, rajuster, mettre en ordre. ‖ (*fam.*) Restaurer, arranger, fortifier, refaire, rétablir. ‖ Arranger, décorer, enjoliver, aligner, approprier, ajuster, orner, embellir. ‖ Arranger, réconcilier, rapprocher, accorder, mettre d'accord. ‖ Accommoder une affaire avec des dons, l'étouffer de quelque manière. ‖ Modérer, tempérer, corriger, contenir. ‖ Composer : faire quelque ouvrage d'esprit. ‖ (*mus.*) Composer : faire quelque air, quelque chant. ‖ Pris absolument, il signifie faire ou improviser des vers. ‖ Composer dans l'imprimerie, assembler des caractères pour en faire des mots, des lignes et des pages. ‖ *Componer tanto de renta :* (*fam.*) avoir, se faire tant de rente, de revenu. ‖ *Componer el semblante ó el rostro :* composer son air, sa mine, son geste, son maintien, sa figure, sa contenance. ‖ *Componer una potestad :* (*math.*) élever une quantité algébrique, etc., à une de ses puissances.

COMPONIBLE, *adj m. f.* Accommodable : qui peut s'accommoder, se concilier, s'accorder, s'arranger.

COMPONIMIENTO, *s. m.* (*v.*) Composition. V. *Composicion, calidad, temple.* ‖ (*v.*) Arrangement, ordre, disposition. ‖ (*v.*) V. *Compostura, adorno.* ‖ (*v. fig.*) V. *Modestia, compostura.*

COMPORTA, *s. f.* Mannequin : panier pour la vendange.

COMPORTABLE, *adj. m. f.* (*inus.*) Supportable, tolérable, qu'on peut supporter, souffrir.

COMPORTANTE, *p. a.* (*v.*) V. *Comportar.* Qui porte sur le dos avec un autre. ‖ Souffrant, tolérant.

COMPORTAR, *v. a.* (*v.*) Porter, transporter sur le dos avec un autre. ‖ (*inus.*) Souffrir, supporter, tolérer.

COMPORTARSE, *v. r.* V. *Portarse.*

COMPORTE, *s. m.* (*v.*) V. *Sufrimiento.* ‖ (*v.*) Comportement, conduite bonne ou mauvaise. V. *Porte.* ‖ Maintien, port. ‖ (*boh.*) V. *Mesonero.*

COMPORTILLA, *s. f. dim.* de *Comporta.*

COMPOSIBLE, *adj. m. f.* (*inus.*) V. *Componible.*

COMPOSICION, *s. f.* Composition : l'ac-

tion de composer quelque chose, et l'ouvrage qui en résulte. ‖ Composition, arrangement, accommodement, accord, capitulation, ajustement. ‖ Modestie, maintien. V. *Compostura.* ‖ Composition: l'art d'unir les différentes parties de la musique. ‖ Composition : l'action de composer un ouvrage d'esprit, et la production qui en résulte : construction, structure. ‖ Composition : thème que fait un écolier sur le sujet qui lui est donné par son maître. ‖ Composition : mélange, incorporation de certaines drogues. ‖ Arrangement, raccommodement, réparation. ‖ (*impr.*) Composition : arrangement de caractères pour en former des mots, des lignes et des pages. ‖ Ordonnance, ordre, arrangement. ‖ *Composicion de casa de aposento :* obligation que contracte envers le gouvernement un propriétaire de maison à Madrid, de lui payer une somme convenue tous les ans, ou pour une seule fois, afin d'être exempt de loger des personnes de la maison du roi. ‖ *Bula de composicion :* bulle de composition : faculté que le commissaire général de la Cruciade accorde aux possesseurs de biens qui ne leur appartiennent pas, de les retenir, et d'en profiter lorsque le véritable propriétaire en est inconnu.

COMPOSITOR, *s. m.* Compositeur : celui qui compose en musique. ‖ (*impr.*) Compositeur. V. *Cajista.* ‖ *Compositor de repente :* improvisateur.

COMPOSTA *s. f.* (*v.*) V. *Composicion.*

COMPOSTELANO, NA, *adj.* De Compostelle, en Galice.

COMPOSTURA, *s. f.* (*inus.*) Composition, construction. V. *Composicion.* ‖ Arrangement, réparation, raccommodement, rapiécetage. ‖ Ajustement, atour, agencement, parure, enjolivement, toilette, ornement. ‖ Composition, accommodement, arrangement, accord, ajustement. ‖ Modestie, circonspection, retenue, maintien. ‖ (*v.*) Composition, en parlant d'une production poétique ou musicale. ‖ *Compostura del estilo :* fard du style.

COMPOTA, *s. f.* Compote : fruits cuits avec du sucre.

COMPOTERA, *s. f.* Compotier : vase dans lequel on sert les compotes.

COMPRA, *s. f.* Achat, marché, emplette. ‖ Provision : tous les comestibles qu'on achète journellement pour une maison. ‖ *Dar compra ó vendida :* (*v.*) permettre le commerce.

COMPRABLE, *adj. m. f.* (*inus.*) Qui peut être acheté.

COMPRADA, *s. f.* (*v.*) V. *Compra.*

COMPRADILLO, *s. m.* Sorte de jeu de l'hombre.

COMPRADIZO, ZA, *adj.* (*inus.*) Qui peut être acheté.

COMPRADO, *p. p.* V. *Comprar.*

COMPRADO, *s. m.* V. *Compradillo.*

COMPRADOR, RA, *s.* Acheteur : celui qui achète. ‖ Domestique chargé de faire achat des provisions, maître d'hôtel.

COMPRANTE, *p. a.* V. *Comprar.* Qui achète, acheteur.

COMPRAR (*á, de*), *v. a.* Acheter, acquérir quelque chose à prix d'argent. ‖ (*v.*) V. *Pagar.*

COMPREDA, *s. f.* (*v.*) V. *Compra.*

COMPREHENDEDOR, RA, *adj.* Celui qui comprend, qui embrasse, qui contient, etc.

COMPREHENDER, *v. a.* Embrasser, environner, entourer. ‖ Comprendre, enfermer, renfermer, contenir. ‖ S'étendre. ‖ Comprendre, concevoir, entendre, saisir.

COMPREHENDIDO, *p. p.* V. *Comprehender.*

COMPREHENDIENTE, *p. a.* (*v.*) V. *Comprehender.* Qui embrasse, qui comprend, qui contient.

COMPREHENSIBILIDAD, *s. f.* Qualité de ce qui est compréhensible.

COMPREHENSIBLE (*á*), *adj. m. f.* Compréhensible, concevable, intelligible.

COMPREHENSION, *s. f.* Compréhension, conception, connaissance, intelligence. ‖ L'action d'embrasser, d'enfermer, de contenir.

COMPREHENSIVO, VA, *adj.* Qui peut comprendre, saisir, concevoir.

COMPREHENSO, *p. p. ir.* (*inus.*) V. *Comprehender.*

COMPREHENSOR, RA, *s.* (*théol.*) Bienheureux, saint. ‖ Celui qui embrasse, qui renferme, qui comprend.

COMPREMIMIENTO, *s. m.* (*v.*) Compression : l'action de comprimer. V. *Compresion.*

COMPREMIR, *v. a.* (*v.*) V. *Comprimir.*

COMPRESAMENTE, *adv.* (*v.*) En abrégé.

COMPRESBÍTERO, *s. m.* Prêtre avec qui on est en même temps qu'un autre.

* COMPRESIBILIDAD, *s. f.* Compressibilité : qualité du corps qui peut être comprimé.

* COMPRESIBLE, *adj. m. f.* Compressible : qui peut être comprimé.

COMPRESION, *s. f.* Compression, étranglement, resserrement. ‖ (*gram. inus.*) V. *Sinéresis.*

COMPRESÍSIMO, MA, *adj. sup.* de *Compreso.*

COMPRESIVAMENTE, *adv.* (*inus.*) Étroitement : d'une manière serrée.

COMPRESIVO, VA, *adj.* Compressif : qui sert à comprimer.

COMPRESO, *p. p. ir.* V. *Comprimir.*

* COMPRIDAMENTE, *adv.* (*v.*) V. *Cumplidamente.*

COMPRIMENTE, *p. a.* V. *Comprimir.* ‖ *adj.* Qui comprime, compressif.

COMPRIMIDO, *p. p.* V. *Comprimir.*

* COMPRIMIENTO, *s. m.* (*v.*) V. *Cumplimiento.*

COMPRIMIR, *v. a.* Comprimer, resserrer, oppresser : presser avec violence. ‖ Contenir, réprimer, retenir.

* COMPRIR, *v. a.* (*v.*) V. *Cumplir.*

* COMPRISION, *s. f.* (*v.*) V. *Complexion.*

COMPROBACION, *s. f.* Confirmation, vérification, épreuve, preuve. ‖ Légalisation.

COMPROBADO, *p. p.* V. *Comprobar.*

COMPROBANTE, *p. a.* V. *Comprobar.* Qui confirme, qui vérifie.

COMPROBAR (*con*), *v. a.* Confirmer, vérifier, prouver, collationner.

COMPROFESOR, *s. m.* (*inus.*) Collègue : confrère.

COMPROMETER (*en*), *v. a.* Compromettre : convenir d'arbitres. ‖ Compromettre : faire passer un compromis. ‖ Obliger, engager, rendre responsable. ‖ Compromettre : commettre, exposer.

COMPROMETERSE (*con*), *v. r.* Se compromettre : s'exposer inconsidérément. ‖ (*en*) Compromettre : convenir d'arbitres.

COMPROMETIDO, *p. p.* V. *Comprometer.*

COMPROMETIENTE, *p. a.* (*v.*) V. *Comprometer.* Qui compromet, qui oblige.

COMPROMETIMIENTO, *s. m.* (*v.*) V. *Compromision.*

COMPROMISARIO, *s. m.* Compromissaire, arbitre.

COMPROMISION, *s. f.* (*inus.*) L'action de faire, de passer un compromis.

COMPROMISO, *s. m.* Compromis : une des trois manières de faire des élections canoniques. ‖ Compromis : soumission à l'arbitrage : acte par lequel on s'y soumet. ‖ *Estar ó poner en compromiso* : (*inus.*) devenir douteux, révoquer en doute.

COMPROVINCIAL, *s. m.* On le dit d'un évêque par rapport à un autre, qui est suffragant de la même métropole.

COMPTOS, *s. m. pl.* Comptes. On ne s'en sert qu'en Navarre, et dans cette locution seulement : *Cámara de comptos* : chambre des comptes.

COMPUERTA, *s. f.* La partie inférieure de certaines portes qui s'ouvrent horizontalement en deux. ‖ Écluse, vanne, empellement, bonde d'étang ou de canal. ‖ (*v.*) Store : sorte de rideau qu'on mettait aux portières des carrosses sans glaces. ‖ (*v.*) Espèce de scapulaire que portaient les chevaliers, sur lequel était brodée la croix de leur ordre. ‖ *Compuertas* : (*fig. fam.*) les paupières.

COMPUESTA, *s. f.* (*bot.*) Précaution qu'ont les voleurs de ne pas paraître devant ceux qu'ils ont volés, sans avoir changé d'habit.

COMPUESTAMENTE, *adv.* Avec décence, avec modestie, avec arrangement. ‖ V. *Ordenadamente.*

COMPUESTO, *p. p.* V. *Componer.*

COMPUESTO, *s. m.* Composé : ce qui résulte de l'assemblage, de l'union de plusieurs parties. Il se dit au physique et au moral.

COMPUESTO, *adj.* (*arch.*) Composite. On le dit de l'un des cinq ordres d'architecture. ‖ *Compuesto de* : consistant en.

COMPULSA, *s. f.* (*prat.*) Copie, extrait d'un acte collationné sur l'original par ordre du juge : compulsoire.

COMPULSADO, *p. p.* V. *Compulsar.*

* COMPULSADOR, *s. m.* (*prat.*) Compulseur : celui qui compulse.

COMPULSAR, *v. a.* (*prat.*) Compulser, prendre communication des registres d'un officier public, en vertu d'une ordonnance du juge. ‖ (*v.*) V. *Compeler.*

COMPULSION, *s. f.* (*prat.*) Contrainte.

COMPULSIVO, VA, *adj.* Qui contraint.

COMPULSO, SA, *p. p. irr.* V. *Compeler.* ‖ *adj.* V. *Beneficio compulso.*

COMPULSORIO, RIA, *adj.* et *s.* Compulsoire : acte de justice portant ordre à l'officier public de communiquer ses registres.

COMPUNCION, *s. f.* Componction : regret d'avoir offensé Dieu, douleur d'avoir péché.

COMPUNGIDO, *p. p.* V. *Compungir.*

COMPUNGIMIENTO, *s. m.* (*v.*) V. *Compuncion.*

COMPUNGIR, *v. a.* (*v.*) V. *Punzar.* ‖ (*v.*) Causer des remords.

COMPUNGIRSE, *v. r.* Avoir de la componction.

COMPUNGIVO, VA, *adj.* Piquant, aiguillonnant, stimulant.

COMPURGACION, *s. f.* Purgation canonique : l'action par laquelle un accusé se justifie devant le juge ecclésiastique selon les formes prescrites par les canons.

COMPURGADOR, *s. m.* Celui qui est admis ou assujetti à la purgation canonique.

COMPURGAR, *v. a.* Se purger par serment : se justifier devant les juges en jurant qu'on est innocent, conformément aux formes prescrites par les canons.

COMPUSICION, *s. f.* (*v.*) V. *Composicion.*

COMPUTACION, *s. f.* Supputation de temps. ‖ Comput.

COMPUTADO, *p. p.* V. *Computar.*

COMPUTAR, *v. a.* Supputer les temps. ‖ Calculer, dénombrer.

COMPUTISTA, *s. m.* Celui qui supputе les temps. ‖ Computiste : celui qui travaille au comput.

COMPUTO, *s. m.* Supputation, compte,

ralent. ‖ Comput : supputation des temps qui servent à regler le calendrier ecclésiastique.

COMULACION, *s. f.* (*inus.*) V. *Acumulacion.*

*COMULGANTE, *s. m.* Communiant : celui qui communie.

COMULGAR, *v. n.* Communier : recevoir le sacrement de l'Eucharistie, chez les Catholiques, ou le pain et le vin de la Cène, chez les Protestans.

COMULGAR, *v. a.* Communier : administrer le sacrement de l'Eucharistie.

COMULGATORIO, *s. m.* Lieu où l'on donne la communion aux fidèles, dans une église.

COMUN, *adj. m. f.* Commun : qui appartient à tous, ou à plusieurs. ‖ Commun, universel, général, vulgaire, ordinaire. ‖ Connu, public. ‖ Commun, vulgaire, bas, ordinaire. ‖ Commun : qui est de peu de valeur. ‖ Commun : qui se trouve aisément et en abondance. ‖ *Comun de dos* : (*gram.*) masculin et féminin sous une seule terminaison. ‖ *Comun de tres* : (*gram.*) qui, sous une seule terminaison, convient aux trois genres. ‖ *Por lo comun* : communément, ordinairement. ‖ *En comun* : en commun, en communauté.

COMUN, *s. m.* Commun, communauté : corps des habitans d'une ville, d'un village, etc. ‖ Latrines. ‖ Commun : office général des saints pour lesquels l'Église n'en a point établi de particulier.

COMUNA, *s. f. Marc.* Canal principal auquel on fait des saignées.

COMUNAL, *adj. m. f.* (*v.*) V. *Comun.* ‖ (*v.*) Moyen, médiocre. ‖ Communal : qui est commun aux habitans d'un ou de plusieurs villages.

COMUNAL, *s. m.* Commun, communauté. V. *Comun.*

COMUNALEZA, *s. f.* (*v.*) Médiocrité. ‖ (*v.*) Communication, correspondance, commerce. ‖ (*v.*) Communaux : pâturages communs aux habitans d'un ou de plusieurs villages.

COMUNALÍA, *s. f.* (*v.*) V. *Mediania.*

*COMUNALMENT, *adv.* (*v.*) V. *Comunmente.*

COMUNALMENTE, *adv.* V. *Comunmente.*

COMUNERO, RA, *adj.* Populaire, honnête, affable, qui se concilie l'affection du peuple et de la multitude. ‖ Qui concerne les factions qui eurent lieu dans la Castille, sous Charles-Quint.

COMUNERO, *s. m.* Co-propriétaire : celui qui possède avec un autre une maison, une terre, etc. ‖ Factieux castillans, sous Charles-Quint.

*COMUNIALMENTRE, *adv.* (*v.*) En commun.

COMUNICABILIDAD, *s. f.* Communicabilité : disposition à communiquer.

COMUNICABLE, *adj. m. f.* Communicable : qui peut se communiquer. ‖ Sociable, affable, traitable, communicatif, abordable.

COMUNICACION, *s. f.* Communication : l'action de communiquer et l'effet de cette action. ‖ Communication, correspondance, commerce, familiarité. ‖ Familiarité : liaison intime entre l'homme et la femme, concubinage. ‖ Communication : moyen par lequel deux choses communiquent. ‖ Communication, émanation.

COMUNICADO, *p. p.* V. *Comunicar.*

COMUNICANTE, *p. a.* (*inus.*) V. *Comunicar.* Communicant : qui communique.

COMUNICAR (*á*), *v. a.* Communiquer, rendre commun à, faire part de. ‖ Communiquer : faire part, donner communication de quelque chose, la manifester, la faire connaître : apprendre, déclarer. ‖ (*v.*) V. *Comulgar.*

COMUNICAR (*con*), *v. n.* Communiquer : avoir commerce et relation. Dans ce sens il est aussi réciproque. ‖ Conférer avec quelqu'un sur une affaire, le consulter.

COMUNICARSE, *v. r.* Se communiquer, être contigu.

COMUNICATIVO, VA, *adj.* Communicatif : qui se communique facilement.

COMUNICATORIA, *adj.* V. *Letras comunicatorias.*

COMUNIDAD, *s. f.* Communauté : qualité qui rend commune la participation d'une chose. ‖ Communauté : le corps des habitans des villes, bourgs et villages. ‖ Communauté : société de plusieurs personnes qui vivent ensemble sous certaines règles. ‖ Faction, dans la Castille, sous Charles-Quint. ‖ *De comunidad* : en corps. ‖ *Comunidades* : nom qu'on donnait à certaines factions de la Castille, sous Charles-Quint.

COMUNION, *s. f.* Communion : participation mutuelle à une chose commune. ‖ (*inus.*) Communication, correspondance, commerce, relation. ‖ Communion : chez les Chrétiens, la réception du corps de J.-C. ‖ Sacrement de l'Eucharistie. ‖ *Comunion de la Iglesia ó delos santos* : communion de l'Église : union de plusieurs personnes dans une même foi.

COMUNÍSIMAMENTE, *adv. sup.* de *Comunmente.*

COMUNÍSIMO, MA, *adj. sup.* de *Comun.*

COMUNMENTE, *adv.* Communément : ordinairement, généralement. ‖ Fréquemment.

COMUÑA, *s. f. Ast.* V. *Aparceria.* ‖ (*id.*) Mélange de froment et de seigle. ‖ *Comuñas á armun* : (*id.*) dans les Asturies,

contrat par lequel quelqu'un s'oblige à nourrir du bétail acheté par une autre personne, moyennant qu'il en ait la jouissance et la moitié du bénéfice, provenant de la vente, sans aucune responsabilité. ‖ *Comuña á la ganancia* : (*id*) contrat semblable à celui de la *comuña á armun*, avec cette différence que celui à qui le bétail est confié en est responsable, n'exposant cependant que son bénéfice. ‖ *Comuñas*, *pl.* V. *Camuñas*.

CON, *prép.* Avec. ‖ En. ‖ Sur. Voici quelques exemples de la traduction de cette préposition en français : *Estar con capa* : être en manteau. ‖ *Con la noticia de su venida* : sur le bruit de sa venue. ‖ Lorsque *con* est joint à un infinitif, celui-ci se rend en français par le participe présent ; ex. : *Con vencer concluyó la guerra* : en vainquant il termina la guerre. ‖ *Con que, con calidad que, con tal que* : pourvu que, à condition de : donc, ainsi, de sorte, de manière que. ‖ *Con tanto que* : (*v.*) V. *Con tal que*. ‖ *Con todo, con todo eso* : cependant, néanmoins, avec tout cela.

***CONARO**, *s. m.* Connare : plante de l'Inde.

CONATO, *s. m.* Effort. ‖ (*prat.*) Tentative : action par laquelle on essaie de réussir dans quelque entreprise criminelle. ‖ Empressement, zèle.

CONCA, *s. f.* (*v.*) V. *Cuenca*. ‖ (*boh.*) V. *Escudilla*.

***CONCAS**, *s. f. pl.* Conque : la cavité de l'oreille.

CONCADENADO, *p. p.* V. *Concadenar*.

CONCADENAR, *v. a.* (*fig. inus.*) Lier, enchaîner, unir des idées, des propositions, etc.

CONCAMBIO, *s. m.* V. *Cambio*.

CONCANÓNIGO, *s. m.* Chanoine avec un autre, en même temps qu'un autre.

CONCAPTIVO, VA, *s.* Captif avec un autre, en même temps qu'un autre.

CONCATEDRALIDAD, *s. f.* Union, fraternité de deux églises cathédrales.

CONCATENACION, *s. f.* Enchaînement, liaison, union, enchaînure. ‖ Concaténation.

CONCATENADO, *p. p.* V. *Concatenar*.

CONCATENAMIENTO, *s. m.* (*inus.*) V. *Concatenacion*.

CONCATENAR, *v. a.* V. *Encadenar*. Il est plus usité dans le sens figuré.

CONCAUSA, *s. f.* Ce qui contribue avec une autre cause à produire un effet quelconque.

CÓNCAVA, *s. f.* Concavité. V. *Cóncavo*.

CONCAVADO, DA, *adj.* (*v.*) V. *Cóncavo*.

CONCAVIDAD, *s. f.* Concavité, cavité, le creux, le concave d'un corps.

CÓNCAVO, VA, *adj.* Concave. Il se dit d'une surface ou d'une circonférence courbe prise du côté où elle est capable de contenir quelque chose.

CÓNCAVO, *s. m.* V. *Concavidad*.

CONCEBIDO, *p. p.* V. *Concebir*.

CONCEBIMIENTO, *s. m.* (*s* V. *Concepcion*.

CONCEBIR, *v. a.* (*fig.*) Concevoir, comprendre, bien entendre. ‖ *Concebir algo por bueno* : regarder quelque chose comme bon.

CONCEBIR, *v. n.* Concevoir : devenir grosse, enceinte. ‖ Concevoir, retenir, en parlant des femelles des animaux.

CONCEDENTE, *p. a.* V. *Conceder*. Qui accorde, etc.

CONCEDER (*á*), *v. a.* Accorder, octroyer, concéder, donner. ‖ Accorder, reconnaître pour vrai quelque chose, en convenir.

CONCEDIDO, *p. p.* V. *Conceder*. ‖ *Dado y no concedido*. On le dit dans les écoles, d'une proposition qu'on laisse passer sans s'y arrêter, comme indifférente au sujet qu'on traite.

CONCEJILLO, *s. m.* (*v.*) V. *Concejo*.

***CONCEJO**, *s. m.* (*v.*) V. *Concejo*.

CONCEJAL, *s. m.* Officier de ville, officier municipal.

CONCEJAL, *adj. m. f.* (*v.*) V. *Concejil*.

CONCEJERAMENTE, *adv.* (*v.*) Judiciairement. ‖ Publiquement.

CONCEJERO, RA, *adj.* (*v.*) V. *Público*.

CONCEJIL, *s. m.* (*v.*) V. *Consejal*. ‖ Enfant trouvé. ‖ *adj.* (*v.*) On le dit de la troupe levée par une municipalité. ‖ Municipal : qui appartient, qui a rapport à une municipalité.

CONCEJO, *s. m.* Conseil de ville, municipalité, corps municipal, commune. ‖ Municipalité, maison-de-ville, maison commune. ‖ *Ast.* District composé d'un certain nombre de bourgs ou villages, gouverné par deux juges électifs, des officiers municipaux et un procureur général. ‖ *Concejo abierto* : assemblée municipale convoquée au son des cloches, à laquelle tous les habitans ont droit d'assister.

CONCELIO, *s. m.* (*v.*) V. *Concejo*.

CONCELLO, *s. m.* (*v.*) V. *Concejo*.

CONCENAR, *v. a.* (*v.*) Souper avec un autre.

CONCENTO, *s. m.* Accord, concert, consonnance musicale. ‖ (*fig. poés.*) Bruit, murmure d'un ruisseau.

***CONCENTRACION**, *s. f.* Concentration : l'action de se concentrer, ou l'effet de ce qui est concentré.

CONCENTRADO, *p. p.* (*inus.*) V. *Concentrarse*. ‖ *adj.* (*inus.*) Concentré.

***CONCENTRAR**, *v. a.* Concentrer : réunir au centre.

CONCENTRARSE, *v. r.* (*v.*) V. *Reconcentrarse*.

CONCÉNTRICO, CA, *adj.* (*géom.*) Concentrique. Il se dit de divers cercles qui ont un même centre.

CONCEPCION, *s. f.* Conception : action organique par laquelle il se forme un nouvel être dans les organes générateurs des femelles des animaux vivipares. ‖ Chez les Catholiques, la conception de la Sainte-Vierge.

* CONCEPCIONARIO, *s. m.* Conceptionnaire : défenseur du mystère de la conception de la Sainte-Vierge.

CONCEPTEAR, *v. n.* Trouver, dire des bons mots, des saillies avec aisance et facilité.

CONCEPTIBLE, *adj. m. f.* (*inus.*) Concevable : qui peut se concevoir, se comprendre.

CONCEPTILLO, *s. m. dim.* de *Concepto.* Saillie, bon mot, sentence.

CONCEPTISTA, *s. m.* Faiseur de bons mots, celui qui a des saillies.

CONCEPTO, *s. m.* Idée, concept. ‖ Sentence, saillie, bon mot, pointe. ‖ Idée, opinion. ‖ Jugement. ‖ Esprit : le sens d'un auteur, d'une loi, etc. ‖ (*inus.*) V. *Feto.* ‖ Pensée. ‖ Idée, invention d'un tableau. ‖ *Perder el concepto* : se décréditer.

CONCEPTO, TA, *adj.* (*v.*) V. *Conceptuoso.*

CONCEPTUADO, *p. p.* V. *Conceptuar.*

CONCEPTUAR (*de, por*), *v. a.* Juger, penser, estimer.

CONCEPTUOSAMENTE, *adv.* Ingénieusement, finement, sentencieusement.

CONCEPTUOSO, SA, *adj.* Sentencieux, saillant, ingénieux.

CONCERNENCIA, *s. f.* V. *Respecto, relacion.*

CONCERNIENTE, *p. a.* V. *Concernir.* Concernant, touchant, au sujet de, sur.

CONCERNIR, *v. n. imp.* Concerner, regarder, appartenir, avoir rapport à.

CONCERTACION, *s. f.* (*v.*) V. *Contienda, disputa.*

CONCERTADAMENTE, *adv.* Avec ordre, en ordre.

CONCERTADÍSIMO, MA, *adj. sup.* de *Concertado.*

CONCERTADO, *p. p.* V. *Concertar.* ‖ *adj.* (*v.*) V. *Compuesto, arreglado.* ‖ Convenu, en parlant d'un prix.

CONCERTADOR, *s. m.* Médiateur, conciliateur. ‖ *Concertador de privilegios* : personne chargée d'expédier les lettres confirmatives des priviléges accordés par le roi.

CONCERTANTE, *s. m. f.* (*inus.*) Concertant, celui ou celle qui fait sa partie dans un concert.

CONCERTAR (*con*), *v. a.* Arranger, ordonner, régler, mettre en ordre. ‖ Traiter, convenir du prix d'une chose. ‖ Concerter, se concerter : conférer ensemble pour exécuter un dessein, et pour convenir des moyens de faire réussir une affaire, une intrigue, etc. ‖ Concilier, ajuster, arranger, accommoder, accorder, mettre en bonne intelligence. ‖ Accorder : mettre des instrumens au ton qu'ils doivent avoir. ‖ Comparer, conférer. ‖ (*fam.*) Accorder : mettre les mots comme ils doivent être les uns à l'égard des autres. ‖ (*véner.*) Faire une battue.

CONCERTAR, *v. n.* Cadrer, convenir, s'accorder.

CONCERTARSE, *v. r.* (*v.*) S'arranger, se parer, s'ajuster.

CONCESION, *s. f.* Concession : l'action d'accorder. ‖ Concession, don, octroi, privilége. ‖ *Concesion de mas término* : lettres d'ampliation.

CONCESIONARIO, *s. m.* (*prat.*) Concessionnaire : celui qui a obtenu une concession.

CONCESO, *p. p. irr.* V. *Conceder.*

CONCEYO, *s. m.* (*v.*) V. *Concilio.* ‖ V. *Concejo.* ‖ (*v.*) V. *Consejo.*

CONCHA, *s. f.* Coquille, écaille. ‖ V. *Ostra.* ‖ V. *Carey.* ‖ Bassin : lieu où les vaisseaux jettent l'ancre. ‖ (*fig.*) Tout ce qui a la forme d'une coquille. ‖ (*fam.*) Ancienne monnaie de cuivre qui vaut encore en Espagne huit maravédis. ‖ (*boh.*) Nacre : coquille qui contient ordinairement des perles. ‖ (*id.*) Rondache, bouclier. ‖ *Concha marina* : coquesigrue, brulée. ‖ *Tener muchas conchas* : (*fig. fam.*) être fin, rusé, difficile à pénétrer, réservé, circonspect.

CONCHABADO, *p. p.* V. *Conchabar.*

CONCHABANZA, *s. f.* (*inus.*) L'action, la manière de se placer dans un endroit commodément, à son aise. ‖ (*fam.*) Cabale, ligue, complot.

CONCHABAR, *v. a.* Mêler à la toute d'un troupeau les différentes qualités de laine. ‖ (*v. fig.*) Unir, joindre.

CONCHABARSE, *v. r.* (*fam.*) Se liguer, s'unir, surtout pour commettre une mauvaise action.

CONCHADO, DA, *adj.* Couvert d'une ou de plusieurs coquilles.

* CONCHÍ, *s. m.* Conchi : espèce de cannelle.

CONCHIL, *adj. m. f.* (*v.*) V. *Conchado.*

CONCHIL, *s. m.* Conchyle : poisson qui fournit l'écarlate.

CONCHILLA, ITA, *s. f. dim.* de *Concha.* Coquillon.

* CONCHITES, *s. f.* Conchytes : coquilles bivalves, fossiles, pétrifiées.

CONCHOSO, SA, *adj.* (*v.*) V. *Conchudo.*

CONCHUDO, DA, *adj.* Couvert d'une ou de plusieurs coquilles. ‖ (*fig. fam.*) Fin, rusé, adroit.

CONCHUELA, *s. f. dim.* de *Concha.* V. *Conchilla.*

* CONCIBDADANO, *s. m.* (*v.*) V. *Conciudadano.*

CONCIBIMIENTO, *s. m.* (*v.*) V. *Concepcion.* ‖ V. *Concepto, idea.*

CONCIBIR, *v. a.* (*v.*) V. *Concebir, conceptuar.*

CONCIDENCIA, *s. f.* (*v.*) V. *Coincidencia.*

CONCIENCIA, *s. f.* Conscience : lumière intérieure, sentiment naturel du bien et du mal. ‖ Conscience, scrupule. ‖ Conscience : connaissance d'une vérité par le sentiment intérieur. ‖ *A conciencia* : en conscience, avec conscience. ‖ *Ancho de conciencia* : qui a la conscience large, peu scrupuleux. ‖ *En conciencia* : consciencieusement, en conscience, avec conscience, sur ma conscience. ‖ *Conciencia callosa* : conscience cautérisée. ‖ *Encargar la conciencia* : mettre, laisser sur la conscience. ‖ *No tener conciencia* : n'avoir point de conscience, n'avoir point de probité. ‖ *Tener la conciencia estrecha* : avoir la conscience délicate.

CONCIENZUDO, DA, *adj.* Consciencieux : qui a la conscience délicate. On le dit plus particulièrement des personnes trop scrupuleuses.

CONCIERTO, *s. m.* Ordre, disposition, arrangement. ‖ Concert : accord, convention, union : bonne intelligence de plusieurs pour un but. ‖ Battue. ‖ Concert, concerto : harmonie de voix, d'instrumens. ‖ *De concierto* : de concert, d'accord, unanimement, d'intelligence.

CONCILIÁBULO, *s. m.* Conciliabule : assemblée illégale, irrégulière, ou de gens qui complotent. ‖ Conciliabule : lieu où les préteurs, etc. rendaient justice au peuple assemblé.

* **CONCILIABLE**, *adj. m. f.* Conciliable : qui peut se concilier.

CONCILIACION, *s. f.* Conciliation : réunion de personnes divisées. ‖ Conciliation, concordance, accord, accommodement, rapport, ressemblance. ‖ Amitié, faveur, protection.

CONCILIADO, *p. p.* V. *Conciliar.*

CONCILIADOR, RA, *s.* Conciliateur : celui qui concilie.

CONCILIAR, *v. a.* Concilier : accorder ensemble ce ou ceux qui étaient contraires. ‖ Concilier : acquérir, attirer, gagner l'estime, la faveur, etc. ‖ Concilier : ôter l'apparence de contrariété, de contradiction. ‖ *Conciliar el sueño* : provoquer le sommeil.

CONCILIAR, *s. m.* (*inus.*) Membre d'un concile.

CONCILIAR, *adj. m. f.* Conciliaire : de concile, qui appartient au concile.

CONCILIATIVO, VA, *adj.* Conciliant : qui concilie, propre à la conciliation. Il est aussi substantif, et alors il n'a que la terminaison masculine.

CONCILIO, *s. m.* Concile : assemblée de prélats catholiqu[illegible] ses décrets. ‖ Assemblée, réunion pour traiter de quelque affaire. ‖ *Hacer, ó tener concilio* (*fam.*) former une conciliabule.

CONCINIDAD, *s. f.* Nombre : harmonie : justesse, convenance qui résulte de l'arrangement et du choix des mots ou des paroles.

CONCINO, *adj.* (*inus.*) Harmonieux, nombreux.

CONCION, *s. f.* (*v.*) V. *Sermon.*

CONCIONADOR, RA, *s.* (*v.*) Prédicateur, harangueur.

CONCIONANTE, *p. a.* (*v.*) V. *Concionar.* Qui prêche, qui harangue. ‖ *adj.* et *s.* Prédicateur, orateur, harangueur.

CONCIONAR, *v. n.* (*v.*) Prêcher, haranguer.

CONCISAMENTE, *adv.* D'une manière concise, en termes concis, brièvement.

CONCISION, *s. f.* Concision : qualité de ce qui est concis. On le dit du style.

CONCISO, SA, *adj.* Concis, court, resserré, en parlant du style.

CONCITACION, *s. f.* Émotion, agitation, inquiétude, trouble, émeute. ‖ Instigation, incitation.

CONCITADO, *p. p.* V. *Concitar.*

CONCITADOR, *s. m.* Agitateur, boutefeu, instigateur, factieux.

CONCITAR, *v. a.* Exciter : instiguer, pousser, inciter, animer. ‖ Solliciter, provoquer. ‖ Susciter des troubles, des séditions, etc.

CONCITATIVO, VA, *adj.* Qui est bon ou propre à exciter, à inciter, à animer.

CONCIUDADANO, *s. m.* Concitoyen : citoyen d'une même ville.

* **CONCLAMACION**, *s. f.* Conclamation : appel d'un mort à grands cris et au son de la trompette, chez les Romains.

CÓNCLAVE, *s. m.* Conclave : assemblée de cardinaux pour élire le pape, et le local où se fait cette élection. ‖ (*inus.*) Assemblée de personnes qui se réunissent pour traiter quelque affaire.

CONCLAVISTA, *s. m.* (*inus.*) Conclaviste : celui qui suit un cardinal au conclave, et s'enferme avec lui.

* **CONCLOIDO, DA**, *adj.* (*v.*) V. *Cerrado, tapado.*

CONCLUIDO, *p. p. ir.* V. *Concluir.*

CONCLUIR, *v. a.* Conclure, achever, finir, terminer, dépêcher, vider, mettre à fin. ‖ Conclure, juger, déterminer, décider, arrêter, résoudre, convenir de. ‖ Conclure, inférer, déduire, résulter, tirer une conséquence. ‖ Convaincre, forcer d'avouer, de reconnaître, de manière à ne rien laisser à répliquer. ‖ (*prat.*) Conclure, prendre des conclusions. ‖ (*escr.*) Engager l'épée de son adversaire par la garde, de manière à ne pas lui en laisser le libre usage.

CONCLUSO, *p. p. ir.* V. *Concluir.* ‖ *adj.* (*inus.*) Inclus, contenu. ‖ *Dar la causa, ó negocio por concluso* : regarder une cause,

un procès comme suffisamment instruit, et en état d'être jugé.

CONCLUSION, *s. f.* Fin, terme, achèvement, clôture. ‖ Conclusion, conséquence. ‖ Conclusion, délibération, résolution finale. ‖ (*prat.*) Conclusion, demande après l'instruction d'une affaire. ‖ Thèse, proposition, question à discuter publiquement. ‖ *En conclusion* : enfin, à la fin, finalement, pour conclure, donc.

* CONCLUSIVO, VA, *adj.* Conclusif : qui termine, conclut, finit.

CONCLUYENTE, *p. a.* V. *Concluir.* Concluant : qui conclut, qui prouve.

CONCLUYENTEMENTE, *adv.* Évidemment, d'une manière concluante, convaincante.

CONCOFRADE, *s. m.* Celui qui est de la même confrérie qu'un autre.

CONCOLEGA, *s. m.* Camarade de collége.

CONCOMERSE, *v. r.* Hausser les épaules par dérision.

CONCOMIMIENTO, *s. m.* L'action de hausser les épaules par dérision.

CONCOMIO, *s. m.* V. *Concomimiento.*

CONCOMITANCIA, *s. f.* Concomitance, union, accompagnement.

CONCOMITANTE, *p. a.* V. *Concomitar.* Concomitant : qui accompagne.

CONCOMITAR, *v. a.* (*inus.*) Accompagner ‖ Agir conjointement.

CONCORDABLE, *adj. m. f.* Conciliable, accommodable : qui peut s'accorder, se concilier.

CONCORDABLEMENTE, *adv.* (*v.*) Conformément.

CONCORDACION, *s. f.* (*inus.*) Conciliation, accord, conformité, combinaison.

CONCORDADO, *p. p.* V. *Concordar.*

CONCORDADOR, *s. m.* (*inus.*) Conciliateur, pacificateur, médiateur.

CONCORDANCIA, *s. f.* Concordance, rapport, convenance, conformité, ensemble. ‖ (*gram.*) Concordance : accord particulier des mots selon les règles de la grammaire. ‖ (*mus.*) Accord, harmonie. ‖ *Concordancias, pl.* Concordance : index de la Bible.

CONCORDANTE, *p. a.* V. *Concordar.* Qui accorde, qui concilie.

CONCORDANZA, *s. f.* (*v.*) V. *Concordancia.* ‖ (*v.*) V. *Concordia.*

CONCORDAR, *v. a.* Accorder, concilier, accommoder, conformer. ‖ Accorder des voix, des instrumens.

CONCORDAR (*con*), *v. n.* Convenir, être d'accord : être conforme, semblable : s'accorder.

* CONCORDARSE, *v. r.* Composer : s'accommoder.

CONCORDATA, *s. f.* (*inus.*) V. *Concordato.*

CONCORDATO, *s. m.* Concordat : traité entre le pape et une puissance.

CONCORDE, *adj. m. f.* D'accord, du même avis, unanime. ‖ Conforme, uniforme.

CONCORDEMENTE, *adv.* D'un commun accord.

CONCORDIA, *s. f.* Concorde, union de volontés, de cœurs, paix, bonne intelligence. ‖ Arrangement, accord, accommodement entre des plaideurs. ‖ Traité, transaction, convention, contrat. ‖ *De concordia* : unanimement, d'un commun accord.

CONCORPÓREO, REA, *adj.* (*théol.*) On le dit de celui qui participe au corps de J.-C. par la communion.

CONCRECION, *s. f.* Concrétion.

CONCRETADO, *p. p.* V. *Concretar.*

CONCRETO, TA, *adj.* (*log.*) Concret. On le dit des termes qui expriment les qualités avec leurs sujets.

CONCUBINA, *s. f.* Concubine : femme qui cohabite avec un homme sans être son épouse. ‖ Femme légitime, mais d'un état inférieur, sans droits civils ni avantages dotaux.

CONCUBINARIO, *s. m.* Concubinaire : celui qui a une concubine.

CONCUBINATO, *s. m.* Concubinage : commerce illégitime de gens non-mariés des deux sexes.

CONCUBIO, *s. m.* (*v.*) Temps le plus calme de la nuit où tout le monde repose.

CONCÚBITO, *s. m.* Union charnelle, coït.

CONCUERDE, *adj. m. f.* (*v.*) V. *Concorde.*

CONCULCADO, *p. p.* V. *Conculcar.*

CONCULCAR, *v. a.* (*inus.*) Fouler aux pieds.

CONCUÑADO, DA, *s.* On le dit des frères qui ont épousé les deux sœurs, et des sœurs qui ont épousé les deux frères.

CONCUPISCENCIA, *s. f.* Concupiscence : pente à la volupté, aux plaisirs sensuels et illicites : désir déréglé. ‖ Concupiscence, convoitise, désir de posséder. ‖ Concupiscence de la chair.

CONCUPISCIBLE, *adj. m. f.* Concupiscible : qui porte à désirer un bien, un objet.

CONCURRENCIA, *s. f.* Concours, abord, affluence de personnes. ‖ Concours, rencontre. ‖ Concurrence : réunion de deux fêtes.

CONCURRENTE, *p. a.* V. *Concurrir.* Concourant : qui concourt. ‖ *Concurrente cantidad* : appoint : ce qui manque pour compléter une somme.

CONCURRIENTE, *p. a.* (*v.*) V. *Concurrir.* ‖ V. *Concurrente.*

CONCURRIR (*d*), *v. n.* Se rendre, se joindre, se réunir dans un même temps. ‖ Assister, aider, secourir. ‖ Contribuer à une bonne œuvre par le don ou le prêt d'une somme d'argent. ‖ *Concurrir en un mismo*

voto ó dictámen : être du même avis, de la même opinion. ‖ *Concurrir varios sugetos á la pretension de una misma cosa* : être en concurrence, être concurrens, compétiteurs, en parlant de deux ou de plusieurs personnes. ‖ *Concurrir una festividad con otra* : se rencontrer, tomber dans le même jour, en parlant de deux fêtes.

CONCURSADO, *p. p.* V. *Concursar.*

CONCURSAR, *v. a.* On le dit d'un juge, d'un tribunal qui ordonne la réunion des créanciers d'une personne dont on doit partager les biens.

CONCURSO, *s. m.* Concours, abord, rassemblement, monde, affluence de personnes. ‖ Aide, assistance, secours. ‖ Concours, l'action de concourir pour une chaire, un bénéfice. ‖ *Concurso de acreedores* : assemblée des créanciers d'une personne pour partager ses biens. V. *Acreedor.*

CONCUSION, *s. f.* Secousse ébranlement, commotion. ‖ Concussion, rapine : exaction injuste faite par un supérieur.

CONDADO, *s. m.* Comté : titre d'une terre possédée par un comte. ‖ Comté : dignité de comte.

CONDAL, *adj. m. f.* Comtal : qui appartient à un comte, à sa terre ou à sa dignité.

CONDE, *s. m.* Comte : celui qui possède un comté. ‖ Comte : titre de celui qui possède un comté. ‖ *And.* Chef en second d'une troupe de manœuvres. ‖ Chef, capitaine de bohémiens.

CONDECABO, *adv.* (*v.*) Une autre fois.

CONDECENTE, *adj. m. et f.* V. *Conveniente, correspondiente.*

CONDECICO, ILLO, ITO, *s. m. dim.* de *Conde.*

CONDECORACION, *s. f.* Décoration : marque d'honneur, de dignité. ‖ Illustration.

CONDECORADO, *p. p.* V. *Condecorar.*

CONDECORAR, *v. a.* Décorer : conférer une dignité à quelqu'un. ‖ Illustrer.

CONDEJAR, *v. a.* (*v.*) V. *Condesar.*

CONDEMNAR, *v. a.* (*v.*) V. *Condenar.*

CONDENA, *s. f.* Extrait d'un jugement portant condamnation, donné par le greffier.

CONDENABLE, *adj. m. f.* Condamnable : qui mérite d'être condamné. ‖ Damnable. ‖ Blâmable.

CONDENACION, *s. f.* Condamnation : jugement qui condamne, ce à quoi on est condamné, l'action de condamner. ‖ Damnation : peine éternelle. ‖ *Es una condenacion* : c'est insupportable.

CONDENADO, *p. p.* V. *Condenar.* ‖ *Condenado á ser multado* : amendé. ‖ *Ser ó salir condenado en costas* : être condamné aux frais d'un procès : (*fig.*) sortir d'une affaire plus maltraité qu'on ne devait s'y attendre.

CONDENADOR, RA, *s.* Celui qui condamne.

CONDENAR (*á*), *v. a.* Condamner : donner un jugement contre. ‖ Condamner, rejeter, réprouver. ‖ Condamner, blâmer, désapprouver, improuver, reprendre. ‖ Damner. ‖ *Condenar una puerta, ventana*, etc. : condamner une porte, une fenêtre, etc. ‖ *Pieza de condenar* : fermeture qui empêche d'ouvrir les deux battans d'une porte-cochère, à moins qu'on n'ouvre d'abord le guichet. ‖ *Condenar á pagar multa* : amender. ‖ *Condenar en las costas* : condamner aux frais et dépens.

CONDENARSE, *v. r.* Passer condamnation, s'avouer coupable. ‖ Se damner, aller en enfer.

CONDENATORIO, RIA, *adj.* Condamnatoire : qui condamne, qui entraine condamnation.

CONDENSA, *s. f.* (*v.*) V. *Dispensa.*

* CONDENSABILIDAD, *s. f.* Condensabilité.

* CONDENSABLE, *adj. m. f.* Condensable : qui peut être condensé.

CONDENSACION, *s. f.* Condensation : l'action de condenser, de rendre plus compacte, et l'effet de cette action.

* CONDENSADOR, *s. m.* (*phys.*) Condensateur.

CONDENSADO, *p. p.* V. *Condensar.*

CONDENSANTE, *p. a.* V. *Condensar.* Condensant : qui condense.

CONDENSAR, *v. a.* Condenser : rendre plus compacte, plus serré, plus dense.

CONDENSATIVO, VA, *adj.* Qui a la vertu de condenser.

CONDESA, *s. f.* Comtesse : femme d'un comte : femme qui possède un comté. ‖ (*v.*) Dame d'honneur ou de compagnie. ‖ (*v.*) Rassemblement, foule, multitude, affluence de personnes.

CONDESADO, *s. m.* Comté : terre érigée en comté.

CONDESAR, *v. a.* (*v.*) Serrer, garder, conserver, mettre en réserve.

CONDESCENDENCIA, *s. f.* Condescendance : déférence aux sentimens, à la volonté d'un autre.

CONDESCENDER (*á, con*), *v. n.* Condescendre : déférer, se rendre à la volonté, aux sentimens d'autrui.

* CONDESCENDIENTE, *adj. m. f.* Condescendant, complaisant : qui a de la condescendance.

CONDESICO, ILLO, ITO, *s. m. dim.* de *Conde.*

CONDESIJO, *s. m.* (*v.*) V. *Depósito.*

CONDESIL, *adj. m. f.* (*v.*) V. *Condal.*

CONDESILLA, *s. f. dim.* de *Condesa.*

CONDESTABLE, *s. m.* Connétable : dignité militaire. ‖ (*mar.*) Sergent-major d'une brigade de marine.

CONDESTABLÍA, *s. f.* Dignité de con-

nétable. ‖ Connétablie : tribunal des maréchaux de France.

CONDICION, *s. f.* Condition : nature, qualité, état des personnes, des choses. ‖ Génie, caractère naturel, complexion. ‖ Condition, noblesse. ‖ Condition, naissance, extraction. ‖ Constitution primitive et fondamentale d'un peuple. ‖ Condition, clause, réserve. ‖ *Con condicion que* : à la charge de, pourvu que. ‖ *De condicion* : *adv.* de sorte, de manière. ‖ *Condicion callada, condicion tácita* : (*prat.*) condition tacite, sous-entendue. ‖ *Con licion casual* : condition casuelle : condition qui est indépendante de la volonté des hommes. ‖ *Condicion convenible* : condition convenable à la nature de l'acte où elle est insérée. ‖ *Condicion desconvenible* : condition inconvenante. ‖ *Condicion deshonesta, condicion torpe* : condition déshonnête. ‖ *Condicion honesta* : condition honnête. ‖ *Condicion imposible de derecho* : (*prat.*) condition impossible de droit : condition contraire aux mœurs, au droit naturel, etc. ‖ *Condicion imposible de hecho* : (*prat.*) condition impossible de fait. ‖ *Condicion mezclada* : condition qui dépend en partie de la volonté des hommes, et en partie du hasard. ‖ *Condicion necesaria* : (*prat.*) condition nécessaire pour la validité d'un acte. ‖ *Condicion posible* : condition dépendante de la volonté des hommes. ‖ *Poner, ó ponerse, ó tener en condicion* : (*v.*) exposer, risquer, mettre en danger. ‖ *Persona de condicion* : personne de condition, de qualité. ‖ *Tener condiciones* : être fantasque, capricieux, inconstant.

CONDICIONADO, *p. p.* V. *Condicionar.* ‖ *adj.* V. *Acondicionado.* ‖ V. *Condicional.*

CONDICIONAL, *adj. m. f.* Conditionnel, qui renferme une condition, une clause.

CONDICIONALMENTE, *adv.* Conditionnellement : avec condition, avec clause : sous condition.

CONDICIONAR, *v. n.* Convenir, cadrer.

CONDICIONAZA, *s. f.* (*inus.*) *augm.* de *Condicion.* ‖ Grande noblesse. ‖ Dureté de caractère.

CONDICIONCILLA, ITA, *s. f. dim.* de *Condicion.* ‖ Caractère revêche, dur, opiniâtre.

CONDIDO, *s. m.* (*v.*) V. *Cundido.*

CONDIDOR, *s. m.* (*v.*) V. *Fundador.*

CONDIGNAMENTE, *adv.* Condignement.

CONDIGNIDAD, *s. f.* Condignité : qualité de ce qui est condigne.

CONDIGNO, GNA, *adj.* Condigne : égal au mérite, à la faute.

* CONDILO, *s. m.* (*anat.*) Condyle : éminence d'articulation des os.

CONDIMENTADO, *p. p.* V. *Condimentar.*

CONDIMENTAR, *v. a.* Assaisonner, accommoder.

CONDIMENTO, *s. m.* Condiment, assaisonnement, apprêt.

CONDIR, *v. a.* (*v.*) V. *Establecer, fundar, edificar.* ‖ (*v.*) Assaisonner, accommoder, apprêter.

CONDISCÍPULO, *s. m.* Condisciple : compagnon d'étude.

CONDISTINGUIDO, *p. p.* (*inus.*) V. *Condistinguir.*

CONDISTINGUIR, *v. a.* (*inus.*) V. *Distinguir.*

CONDOLECERSE, *v. r.* (*inus.*) V. *Condolerse.*

CONDOLECIDO, *p. p.* (*inus.*) V. *Condolecerse.*

CONDOLER, *v. a.* (*v.*) Compatir. V. *Compadecer.*

CONDOLERSE (*de*), *v. r.* Compatir, s'attendrir, avoir pitié, prendre part à la douleur d'un autre.

CONDOLIDO, *p. p.* V. *Condolerse.*

* CONDOMES, *s. m.* (*géog.*) Condomois.

CONDONACION, *s. f.* Pardon, rémission.

CONDONADO, *p. p.* V. *Condonar.*

CONDONAR, *v. a.* Pardonner, remettre, tenir quitte, faire grâce, relâcher.

* CONDONATO, *s. m.* Condonat : sorte de moine.

* CONDOR, *s. m.* Condor, condur : oiseau qui a quinze pieds d'envergure.

* CONDORMIENTE, *s. m.* Condormant : nom de certains sectaires qui couchaient ensemble, sans distinction de sexes.

CONDRILLA, *s. f.* Condrille, chondrille : plante.

* CONDROGRAFÍA, *s. f.* (*anat.*) Chondrographie : description des cartilages.

* CONDROLOGÍA, *s. m.* (*anat.*) Chondrologie : partie de l'anatomie qui traite des fonctions des cartilages.

* CONDROTOMÍA, *s. f.* Chondrotomie : dissection des cartilages.

CONDUCCION, *s. f.* Conduite : l'action de conduire, de mener, d'accompagner. ‖ Louage, ferme, fermage, loyer, conduction. ‖ *Conduccion de dinero* : transport d'argent.

CONDUCENCIA, *s. f.* Convenance.

CONDUCENTE, *p. a.* (*v.*) V. *Conducir.* Conduisant : qui conduit. ‖ *adj. m. f.* Convenable.

CONDUCENTÍSIMO, MA, *adj. sup.* de *Conducente.*

* CONDUCH, *s. m.* (*v.*) V. *Conducho.*

CONDUCHO, *s. m.* (*v.*) Vivres que les souverains avaient le droit d'exiger de leurs vassaux. ‖ *adj.* (*v.*) V. *Acostumbrado.*

CONDUCIDO, *p. p.* V. *Conducir.*

CONDUCIDOR, *s. m.* (*v.*) V. *Conductor.*

CONDUCIENTE, *p. a.* V. *Conducir.* Conduisant : qui conduit.

CONDUCIR (*á*), *v. a.* Conduire, porter, transporter. ‖ Conduire, mener, guider, accompagner. ‖ Conduire, mener, diriger,

‖ Louer, prendre à ferme, convenir d'un prix. ‖ Amener.

CONDUCIR, *v. n.* Convenir, être propre, convenable.

CONDUCIRSE, *v. r.* Se conduire, se comparer.

CONDUCTA, *s. f.* V. *Conduccion.* ‖ Transport d'argent. ‖ Conduite, gouvernement, direction, gestion. ‖ Conduite, comportement : manière d'agir, de se gouverner, de vivre. ‖ Commission pour lever des troupes. ‖ (*inus.*) V. *Capitulacion, contrato.* ‖ Troupes de recrues que les officiers mènent à leurs régimens. ‖ *Ar.* Abonnement avec un médecin pour les malades d'une ville, canton, etc., et le prix de cet abonnement.

CONDUCTERO, *s. m.* (*v.*) V. *Conductor.*

CONDUCTIVO, VA, *adj.* Qui sert, qui est bon, qui est propre à conduire.

CONDUCTO, *s. m.* Conduit, canal, tuyau, pierrée. ‖ Débouchement, voie, chemin. ‖ Débouché. ‖ (*fig.*) Canal, voie, moyen, entremise, organe.

CONDUCTOR, *s. m.* Conducteur : celui qui conduit. ‖ (*fig.*) Guide, boussole. ‖ *Conductor de embajadores* : introducteur d'ambassadeurs.

CONDUMIO, *s. m.* (*v.*) Tout ce qu'on mange avec du pain. ‖ *Hay mucho condumio* : (*fam.*) il y a de quoi bouffer.

CONDUTA, *s. f.* (*milit. v.*) V. *Conducta.* ‖ (*v.*) Instruction donnée par écrit à celui qui est chargé du gouvernement d'une province, d'un commandement, etc.

CONDUTAL, *s. m.* Tuyau d'écoulement pour les eaux pluviales.

CONDUTERO, *s. m.* (*v.*) V. *Conductor.*

CONDUTIVO, VA, *adj.* (*v.*) V. *Conductivo.*

CONDUTO, *s. m.* (*v.*) V. *Conducto.*

CONEIO, *s. m.* (*v.*) V. *Conejo.*

CONEJA, *s. f.* Lapine, hase : femelle du lapin. ‖ (*fig. fam.*) Femme qui fait souvent des enfans.

CONEJAL, *s. m.* V. *Conejar.* ‖ (*fig. fam.*) Quartier d'une ville habité par le menu peuple, où il y a ordinairement beaucoup d'enfans.

CONEJAR, *s. m.* Garenne : lieu peuplé de lapins.

CONEJERA, *s. f.* Clapier : terrier de lapins. ‖ Caverne, mine étroite et prolongée. ‖ (*fig.*) Mauvais lieu : maison de débauche. ‖ (*fig.*) Souterrain, caverne servant de retraite à une grande quantité de personnes.

CONEJERO, RA, *adj.* On le dit du chien ou de la personne qui fait la chasse aux lapins.

CONEJERO, *s. m.* Celui qui élève des lapins, ou qui en vend.

CONEJILLO, ITO, *s. m. dim.* de *Conejo.*

CONEJO, *s. m.* Lapin : petit quadrupède. ‖ *Conejo casero* : clapier. ‖ *Conejo de monte* : lapin buissonnier.

CONEJO, *adj.* On le dit du fil d'archal ou du métal dont on fait des lacets pour prendre des lapins.

CONEJUELO, *s. m. dim.* de *Conejo.*

CONEJUNA, *s. f.* Poil de lapin.

CONEJUNO, NA, *adj.* Qui appartient au lapin, qui ressemble au lapin.

CONEXIDAD, *s. f.* (*v.*) V. *Conexion.* ‖ Connexité : disposition réciproque de deux choses à être jointes. ‖ *Conexidades, pl.* Accessoires, dépendances.

CONEXION, *s. f.* Connexion, rapport, liaison, dépendance.

CONEXIVO, VA, *adj.* Qui lie, joint, unit.

CONEXO, XA, *adj.* Connexe, uni, lié, joint.

CONFABULACION, *s. f.* Confabulation, devis : entretien familier.

CONFABULADO, *p. p.* V. *Confabular.*

* CONFABULADOR, RA, *s.* Confabulateur : celui qui s'entretient familièrement.

CONFABULAR (*con*), *v. a.* Confabuler : s'entretenir familièrement avec un autre. ‖ (*v.*) Dire, conter, débiter des fables.

CONFACCION, *s. f.* (*v.*) V. *Confeccion.*

CONFACCIONAR, *v. a.* (*v.*) V. *Confeccionar.*

CONFACIONADOR, *s. m.* (*v.*) V. *Confeccionador.*

CONFACIONADURA, *s. f.* (*v.*) V. *Confeccion.*

CONFACIONAR, *v. a.* (*v.*) V. *Confeccionar.*

CONFALON, *s. m.* Gonfalon, gonfanon étendard d'église.

CONFALONIER, *s. m.* Gonfalonnier, gonfanonnier : celui qui porte le gonfalon. ‖ Titre de grande noblesse dans le royaume d'Aragon. V. *Alferez mayor.* ‖ Gonfalonnier : chef souverain de quelques petites républiques d'Italie.

CONFALONIERO, *s. m.* (*v.*) V. *Confalon.*

CONFARRACION, *s. f.* (*v.*) V. *Confarreacion.*

CONFARREACION, *s. f.* Confarréation : cérémonie que les anciens Romains pratiquaient dans la célébration de leurs mariages.

CONFECCION, *s. f.* Confection : composition de drogues.

CONFECCIONADO, *p. p.* V. *Confeccionar.*

CONFECCIONADOR, *s. m.* Celui qui fait des confections.

CONFECCIONAR, *v. a.* Faire des confections.

* CONFECTOR, *s. m.* Bestiaire : celui qui était destiné à combattre dans le cirque contre les bêtes féroces.

CONFEDERACION, *s. f.* Confédération, alliance, ligue, coalition. ‖ Liaison, union.

CONFEDERADO, *p. p.* V. *Confederar.*

CONFEDERADO, *s. m.* Confédéré : celui qui est allié par confédération.

CONFEDERANZA, *s. f.* (*v.*) V. *Confederacion.*

CONFEDERAR, *v. a.* Liguer, coaliser, confédérer.

CONFEDERARSE (*con*), *v. r.* Se confédérer, se liguer, s'allier, se coaliser.

CONFEDERATIVO, VA, *adj.* Confédératif : de la confédération.

CONFERECER, *v. a.* (*v.*) V. *Conferir.*

CONFERENCIA, *s. f.* Conférence, colloque : entretien entre plusieurs personnes. || Leçon qu'un écolier récite chaque jour dans des écoles publiques. || (*v.*) V. *Cotejo.* || *Conferencia á solas* : tête-à-tête.

CONFERENCIAR, *v. a.* Conférer, parler, raisonner, délibérer ensemble.

CONFERIDO, *p. p.* V. *Conferir.*

CONFERIR (*con*), *v. a.* Conférer, comparer, collationner. || (*con, entre*) Conférer, délibérer, parler, raisonner ensemble. || Conférer, donner, accorder. || *Conferir honores* : déférer des honneurs.

CONFESADO, *p. p.* V. *Confesar.*

CONFESANTE, *p. a.* V. *Confesar.* Confessant : qui confesse, qui avoue.

CONFESANTE, *s. m.* Pénitent : celui qui confesse ses péchés à un prêtre.

CONFESAR (*á*), *v. a.* Confesser, avouer, convenir, déclarer. || Confesser, reconnaître. || Se confesser : dire ses péchés à un prêtre. || Confesser : ouïr un pénitent en confession. || *Confesar de plano* : confesser : avouer ouvertement. || *Confesar sin tormento* : avouer sans difficulté, volontairement.

*CONFESARSE, *v. r.* S'avouer, se reconnaître coupable. || (*á, con, de*) Se confesser : dire ses péchés à un prêtre.

CONFESION, *s. f.* Confession, aveu, reconnaissance, déclaration. || Confession : déclaration de ses péchés à un prêtre. || Réponse d'un accusé. || *Confesion general* : confession générale. || Confiteor. V. *Confiteor.*

CONFESIONAL, *s. m.* (*v.*) Livre de confession.

CONFESIONARIO, *s. m.* V. *Confesonario.* || Livre de confession.

CONFESIONERA ou CONFESIONARIERA, *s. f.* La religieuse qui a la clef des confessionnaux.

*CONFESIONISTA, *s. m.* Confessionniste : luthérien de la confession d'Augsbourg.

CONFESO, SA, *adj.* (*prat.*) On le dit de celui qui a avoué en justice tout ce qu'on lui a demandé. || Moine, frère convers, lai. || (*v.*) Veuve qui s'est faite religieuse. || Juif converti à la religion catholique.

CONFESONARIO, *s. m.* Confessionnal : espèce de niche où s'assied le confesseur.

CONFESOR, *s. m.* Confesseur : prêtre qui entend une confession. || Confesseur : saint qui n'est ni apôtre ni martyr. || *Antes mártir que confesor.* (*fam.*) On le dit de ceux qui se refusent obstinément à avouer une chose.

CONFESORIO, *s. m.* (*v.*) V. *Confesonario.*

CONFIABLE, *adj. m. f.* (*inus.*) Fidèle, sûr, qui est digne de la confiance, qui la mérite.

CONFIADAMENTE, *adv.* Avec confiance.

CONFIADÍSIMO, MA, *adv. sup.* de *Confiado.*

CONFIADO, *p. p.* V. *Confiar.* || *adj.* Présomptueux, hardi, confiant. || Confiant, dupe.

CONFIADOR, *s. m.* (*prat.*) Caution avec un autre. || (*v.*) Celui qui se confie, qui espère.

CONFIANTE, *p. a.* (*v.*) V. *Confiar.* Confiant, qui confie, qui se confie.

CONFIANZA, *s. f.* Confiance, espoir, espérance. || Confiance, sécurité, assurance. || Hardiesse, présomption, confiance. || Traité, accord, convention secrète. || Confidence : communication donnée ou reçue d'un secret. || *En confianza* : en confidence, sous le secret. || *Dar en confianza* : donner une chose à quelqu'un sur sa bonne foi. || *Con confianza* : sans réserve.

CONFIAR (*á*), *v. a.* Confier : commettre à la fidélité, à la garde, à la discrétion, au soin de quelqu'un. || (*inus.*) Bercer d'espérances.

CONFIAR (*en, de*), *v. n.* Se confier, s'assurer, prendre confiance en, faire fond sur.

CONFICIENTE, *adj. m. f.* (*inus.*) Qui fait, qui agit.

CONFICION, *s. f.* (*v.*) V. *Confeccion.*

CONFICIONAR, *v. a.* V. *Confeccionar.*

CONFIDENCIA, *s. f.* V. *Confianza.*

CONFIDENCIAL, *adj. m. f.* Confidentiel : dit, fait en confidence.

CONFIDENCIALMENTE, *adv.* Confidentiellement : en confidence.

CONFIDENTE, *s. m.* Confident, affidé : celui à qui on confie ses secrets. || Maure espion.

CONFIDENTE, *adj. m. f.* Fidèle, sûr.

CONFIDENTEMENTE, *adv.* Confidemment, en confidence. || (*inus.*) Fidèlement.

CONFIDENTÍSIMO, MA, *adj. sup.* de *Confidente.*

CONFIESA, *s. f.* (*v.*) V. *Confesion.* || *Caer, ó incurrir en confiesa* : (*v. prat.*) être condamné par contumace.

CONFIESO, SA, *adj.* (*v.*) V. *Confeso.*

CONFIGURACION, *s. f.* Configuration, conformation : forme extérieure. || (*v.*) Ressemblance : conformité.

CONFIGURADO, *p. p.* V. *Configurar.*

CONFIGURAR, *v. a.* Configurer : figurer l'ensemble, donner une certaine forme.

CONFIN, *s. m.* Limite, lisière, borne, confins, frontière.

CONFIN, *adj. m. f.* V. *Confinante.*

CONFINADO, *p. p.* V. *Confinar.*

CONFINANTE, *p. a.* V. *Confinar.* Confinant : qui confine. ‖ *adj.* Limitrophe, voisin, confinant, aboutissant.

CONFINAR (*con*), *v. n.* Confiner, avoisiner, toucher par ses limites, être limitrophe.

CONFINAR (*á*), *v. a.* Bannir, expatrier, reléguer, confiner, exiler. ‖ (*v.*) Égaler, mettre en parallèle.

CONFINGIDO, *p. p.* V. *Confingir.*

CONFINGIR, *v. a.* Confectionner : faire des préparations pharmaceutiques.

CONFIRMACION, *s. f.* Confirmation, approbation, ratification. ‖ Confirmation, nouvelle assurance, nouvelle preuve. ‖ Confirmation : un des sept sacremens de l'église catholique romaine.

CONFIRMADAMENTE, *adv.* Sûrement, fermement, sans le moindre doute, avec assurance.

CONFIRMADO, *p. p.* V. *Confirmar.* ‖ *Confirmado en gracia* : préservé de péché par une grâce spéciale de Dieu.

CONFIRMADOR, *s. m.* Celui qui confirme.

CONFIRMAMIENTO, *s. m.* (*v.*) V. *Confirmacion, revalidacion.*

CONFIRMANTE, *p. a.* V. *Confirmar.* Confirmant : qui confirme.

CONFIRMAR (*en*), *v. a.* Confirmer, affermir, ratifier, approuver. ‖ Confirmer : donner des preuves ou assurances nouvelles. ‖ Confirmer : rendre plus ferme, plus stable, affermir. ‖ Confirmer : donner le sacrement de la confirmation.

CONFIRMATIVO, VA, *adj.* (*v.*) V. *Confirmatorio.*

CONFIRMATORIO, RIA, *adj.* Confirmatif : qui confirme.

* **CONFISCABLE**, *adj. m. f.* Confiscable, qui peut être confisqué.

CONFISCACION, *s. f.* Confiscation : l'action de confisquer. ‖ Confiscation : adjudication au fisc. ‖ Commise.

CONFISCADO, *p. p.* V. *Confiscar.*

CONFISCAR, *v. a.* Confisquer : adjuger au fisc.

CONFISION, *s. f.* (*v.*) V. *Confesion.*

CONFITADO, *p. p.* V. *Confitar.*

CONFITAR, *v. a.* Couvrir de sucre, baigner dans du sucre. ‖ *Ar.* Faire de la confiture. ‖ (*fig.*) Adoucir, tempérer.

CONFITE, *s. m.* Bonbon, dragée. ‖ (*fam.*) L'action de donner le fouet à un enfant, et l'instrument avec lequel on le lui donne.

CONFITENTE, *adj.* (*inus.*) V. *Confeso.*

* **CONFITEOR**, *s. m.* Confitéor : prière avant la confession.

CONFITERA, *s. f.* Bonbonnière : boîte à dragées.

CONFITERÍA, *s. f.* Confiserie : art, état, boutique du confiseur. ‖ (*v.*) Rue, quartier de confiseurs.

CONFITERO, RA, *s.* Confiseur : celui qui fait, qui vend des confitures. ‖ Sorte de vase dans lequel on servait autrefois les confitures.

CONFITICO, ILLO, ITO, *s. m. dim.* de *Confite.*

CONFITON, *s. m. augm.* de *Confite.*

CONFITURA, *s. f.* Confiture : racines, fruits, etc., confits.

CONFLACION, *s. f.* Fonte, fusion : l'action de jeter en fonte.

CONFLAGRACION, *s. f.* (*inus.*) Conflagration, incendie, grand embrasement.

CONFLATIL, *adj. m. f.* (*inus.*) Fusible : qui peut se fondre. ‖ (*id.*) De fonte.

CONFLICTO, *s. m.* Conflit, choc, combat, lorsqu'il est le plus animé. ‖ (*fig.*) Affliction, peine, combat intérieur, embarras, perplexité.

CONFLUENCIA, *s. f.* Confluent : endroit où deux rivières se joignent.

* **CONFLUENTE**, *adj.* (*méd.*) Confluent. On le dit de la petite vérole, lorsqu'elle est très-abondante.

CONFLUIR, *v. n.* (*inus.*) Couler ensemble, joindre ses eaux, faire un confluent, en parlant des rivières.

CONFONDIMIENTO, *s. m.* (*v.*) V. *Confundimiento.*

CONFONDIR, *v. a.* (*v.*) V. *Confundir.*

CONFORMACION, *s. f.* (*inus.*) Conformation : manière dont un corps est formé, arrangement de ses parties.

CONFORMADO, *p. p.* V. *Conformar.*

CONFORMAR, *v. a.* Conformer : rendre conforme.

CONFORMAR, *v. n.* Convenir, être conforme, cadrer. ‖ Convenir, être du même sentiment, du même avis.

CONFORMARSE (*con*), *v. r.* Se conformer, s'accommoder, acquiescer, écouter, se résigner, se soumettre. ‖ *Conformarse con la voluntad de Dios* : se résigner à la volonté de Dieu.

CONFORME (*á, con*), *adj. m. f.* Conforme, semblable, pareil, égal, proportionné, convenant, convenable. ‖ D'accord avec un autre, du même avis. ‖ Résigné, patient, soumis.

CONFORME, *adv.* Conformément, selon, suivant, suivant que.

CONFORMEMENTE, *adv.* Unanimement, d'un commun accord.

CONFORMIDAD, *s. f.* Conformité, ressemblance, rapport. ‖ Correspondance. ‖ Union, concorde, harmonie, bonne intelligence. ‖ Symétrie, accord, proportion. ‖ Attachement inviolable. ‖ Conformité, résignation, soumission, patience. ‖ *De conformi-*

dad: de concert, d'un commun accord, ensemble, de compagnie. ‖ *En conformidad*: conformément, suivant, selon, en conséquence, cela supposé.

* CONFORMISTA, *s. m.* Conformiste : celui qui fait profession de la religion dominante dans le pays où il se trouve.

CONFORTACION, *s. f.* Confortation, corroboration, réconfortation.

CONFORTADO, *p. p.* V. *Confortar.*

CONFORTADOR, RA, *s.* Confortatif : ce qui corrobore, ce qui conforte.

CONFORTAMIENTO, *s. m.* (*v.*) V. *Confortacion.*

CONFORTANTE, *p. a.* V. *Confortar.* Qui conforte.

CONFORTAR, *v. a.* Conforter, réconforter, ranimer, corroborer, fortifier. ‖ Rassurer, consoler, animer, encourager.

CONFORTATIVO, VA, *adj.* et *s.* Confortatif : qui corrobore, qui fortifie, qui ranime.

CONFORTE, *s. m.* (*v.*) V. *Confortativo.* ‖ (*v.*) V. *Consuelo, confortacion.*

CONFORTO, *s. m.* (*v.*) V. *Confortacion.*

CONFRACCION, *s. f.* Fracture, rupture.

CONFRADE, *s. m.* (*v.*) V. *Cofrade.*

CONFRADIA, *s. f.* (*v.*) V. *Cofradia.*

CONFRAGOSO, SA, *adj.* (*inus.*) V. *Fragoso.*

CONFRAGUACION, *s. f.* Alliage de métaux.

CONFRATERNAR, *v. n.* (*v.*) Fraterniser. V. *Hermanarse.*

CONFRATERNIDAD, *s. f.* (*v.*) V. *Hermandad.*

CONFRICACION, *s. f.* Frottement.

CONFRICAR, *v. a.* Frotter.

CONFRONTACION, *s. f.* Confrontation : l'action de confronter. ‖ (*fig.*) Sympathie, conformité. ‖ *Confrontacion de testigos* : (*prat.*) accaration, confrontation de témoins.

CONFRONTADO, *p. p.* V. *Confrontar.*

CONFRONTANTE, *p. a.* de *Confrontar.* ‖ *adj.* V. *Confinante.*

CONFRONTAR (*con*), *v. a.* Mettre en présence, vis-à-vis. ‖ Confronter : comparer, conférer les choses entre elles. ‖ Confronter, accarer, mettre des témoins en présence pour les interroger. ‖ (*prat.*) Confronter : opposer les témoins à l'accusé.

CONFRONTAR, *v. n.* (*fig.*) Cadrer, convenir, sympathiser. ‖ Confiner : être contigu, voisin, limitrophe. ‖ (*v.*) Être semblable, s'accorder, se convenir.

CONFUERTO, *s. m.* (*v.*) V. *Confortacion, consuelo.*

CONFUGIO, *s. m.* (*inus.*) V. *Refugio, amparo.*

CONFUIR, *v. n.* (*v.*) Fuir en compagnie. ‖ (*v.*) V. *Recurrir.*

CONFUNDIDO, *p. p.* V. *Confundir.*

CONFUNDIENTE, *p. a.* (*v.*) V. *Confundir.* Confondant : qui confond.

CONFUNDIMIENTO, *s. m.* (*v.*) Trouble confusion de l'âme.

CONFUNDIR, *v. a.* Confondre : mêler, brouiller des choses ensemble. ‖ Troubler, brouiller, confondre, déconcerter. ‖ Confondre : mettre en désordre. ‖ Confondre : convaincre en couvrant de honte, réduire à ne pouvoir répondre. ‖ Confondre : couvrir de honte, décontenancer. ‖ Confondre : prendre une chose pour une autre.

CONFUNDIRSE (*de*), *v. r.* Se confondre, rougir, se couvrir de honte. ‖ S'anéantir, s'humilier. ‖ (*en*) Se confondre : se troubler, se brouiller.

CONFUSAMENTE, *adv.* Confusément, obscurément.

CONFUSION, *s. f.* Confusion, désordre, trouble, chaos. ‖ Confusion, perplexité, trouble, inquiétude. ‖ Confusion : obscurité, désordre dans la manière de s'expliquer. ‖ Confusion, honte, embarras, humiliation. ‖ Confusion : ignominie. ‖ (*boh.*) Cachot de prison. ‖ (*boh.*) V. *Venta.* ‖ *Echar la confusion á alguno* : (*prat. v.*) faire des imprécations contre quelqu'un, le maudire.

CONFUSÍSIMO, MA, *adj. sup.* de *Confuso.*

CONFUSO, SA, *adj.* Confus : confondu, mêlé, brouillé. ‖ Confus : obscur, douteux, incertain, embrouillé. ‖ Confus : peu perceptible. ‖ Confus : troublé, embarrassé, honteux, décontenancé. ‖ *En confuso* : confusément.

CONFUTACION, *s. f.* Confutation, réfutation.

CONFUTADO, *p. p.* V. *Confutar.*

CONFUTAR, *v. a.* Confuter, réfuter, impugner.

* CONGELABLE, *adj. m. f.* Congelable : qui peut être congelé.

CONGELACION, *s. f.* Congélation : l'action de l'air qui gèle les liquides, et l'effet de cette action. ‖ Congélation : état d'un fluide gelé.

CONGELADO, *p. p.* V. *Congelar.*

CONGELAMIENTO, *s. m.* V. *Congelacion.*

CONGELANTE, *p. a.* V. *Congelar.* Congelant, qui congèle.

CONGELAR, *v. a.* Congeler, geler : convertir en glace.

CONGELATIVO, VA, *adj.* Propre à congeler, à geler.

CONGENIAL, *adj.* (*méd.*) Congénial. Il se dit des affections qui ont commencé avec l'organisation d'un individu ou qui en dépendent.

CONGENIAR (*con*), *v. n.* Se convenir, compatir par le caractère et les qualités.

CONGÉNITO, TA, *adj.* Né, produit, engendré avec, ensemble.

CONGERIE, *s. f.* Amas, assemblage, monceau.

CONGESTION, *s. f.* (*méd.*) Congestion : amas d'humeur dans une partie solide du corps.

CONGIARIO, *s. m.* Largesse que l'on faisait au peuple romain.

CONGIO, *s. m.* Conge : mesure romaine pour les liquides, contenant trois pintes, mesure de Paris.

CONGLOBACION, *s. f.* Peloton, monceau, tas en rond. || (*fig.*) Conglobation : réunion de preuves, d'argumens, de mots, etc.

CONGLOBADO, *p. p.* V. *Conglobar.*

CONGLOBAR, *v. a.* Conglomérer, amasser, réunir, faire un monceau en rond, en peloton.

* CONGLOMERAR, *v. a.* Conglomérer : réunir, mettre ensemble.

CONGLORIAR, *v. a.* (*inus.*) Couvrir de gloire, rendre glorieux.

CONGLUTINACION, *s. f.* Conglutination, agglutination.

CONGLUTINADO, *p. p.* V. *Conglutinar.*

CONGLUTINAR, *v. a.* Conglutiner, agglutiner.

CONGLUTINATIVO, VA, *adj.* Conglutinatif, qui rend glutineux, visqueux.

CONGLUTINOSO, SA, *adj.* Gluant, conglutinatif, glutineux, visqueux.

CONGOJA, *s. f.* Angoisse, peine, affliction. V. *Desmayo, angustia.*

CONGOJADÍSIMO, MA, *adj. sup.* de *Congojado.*

CONGOJADO, *p. p.* V. *Congojar.*

CONGOJAR, *v. a.* V. *Acongojar.*

CONGOJO, *s. m.* (*inus.*) V. *Ansia, anhelo.*

CONGOJOSAMENTE, *adv.* Avec peine, affliction, angoisse, anxiété.

CONGOJOSO, SA, *adj.* Affligeant, chagrinant, fâcheux. || Angoissé, affligé, peiné, chagrin, triste.

* CONGORIA, *s. f.* Brioine : plante.

CONGRACIADO, *p. p.* V. *Congraciar.*

CONGRACIADOR, *s. m.* (*inus.*) Celui qui tâche de gagner l'estime, la bienveillance, la faveur de quelqu'un, par des complaisances, des flatteries.

CONGRACIAMIENTO, *s. m.* (*inus.*) Complaisance, flatterie de celui qui cherche à gagner l'estime, la bienveillance de quelqu'un.

CONGRACIAR, *v. a.* Chercher à gagner la bienveillance, la faveur de quelqu'un.

CONGRACIARSE (*con*), *v. r.* V. *Congraciar.*

CONGRATULACION, *s. f.* Congratulation, félicitation, adresse.

CONGRATULADO, *p. p.* V. *Congratular.*

CONGRATULAR, *v. a.* Congratuler, féliciter.

CONGRATULARSE (*con, de*), *v. r.* Se congratuler, se féliciter, se réjouir avec quelqu'un du bien qui lui arrive, lui témoigner la part qu'on y prend.

CONGRATULATORIO, RIA, *adj.* De félicitation, de congratulation, qui la concerne.

CONGREGACION, *s. f.* Congrégation : réunion pour une affaire. || Nom qu'on donnait anciennement à certaines factions. || Congrégation : réunion de plusieurs monastères sous un supérieur général. || V. *Cofradía.* || Congrégation : assemblée de prélats et de cardinaux dans la cour papale. || Chapitre : assemblée de religieux pour traiter de leurs affaires. || *Congregacion de los fieles* : congrégation des fidèles, l'église universelle.

CONGREGADO, *p. p.* V. *Congregar.*

* CONGREGANTE, *s. m. f.* Congréganiste : membre d'une congrégation laïque dirigée par des prêtres.

CONGREGAR, *v. a.* Assembler, rassembler, ramasser, réunir. || Convoquer, réunir.

CONGRESO, *s. m.* Congrès : assemblée de princes, d'ambassadeurs. || Copulation charnelle. || Congrès : assemblée des représentans des États-Unis.

CONGRIO, *s. m.* Congre, anguille-de-mer : poisson.

CONGRUA, *s. f.* Portion congrue : revenu que doit avoir celui qui désire être admis aux ordres ; revenu d'un curé d'après les lois ecclésiastiques.

CONGRUAMENTE, *adv.* (*inus.*) Congrûment, opportunément, convenablement, à propos, d'une manière conforme, convenable.

CONGRUENCIA, *s. f.* Convenance, accord, proportion, conformité. || (*théol.*) Congruité.

CONGRUENTE, *adj. m. f.* Gongru, congruent, convenable, proportionné, comme il faut, comme il convient.

CONGRUENTEMENTE, *adv.* Congrûment : convenablement, opportunément, à propos.

CONGRUENTÍSIMAMENTE, *adv. sup.* de *Congruentemente.*

CONGRUENTÍSIMO, MA, *adj sup.* de *Congruente.*

CONGRUIDAD, *s. f.* (*v.*) V. *Congruencia.*

* CONGRUISMO, *s. m.* (*théol.*) Congruisme : opinion sur la grâce efficace.

* CONGRUISTA, *s. m.* (*théol.*) Congruiste : partisan du congruisme.

CONGRUO, GRUA, *adj.* V. *Congruente.* || *Merecimiento, ó mérito congruo.* V. *Mérito.*

CONHORTADOR, RA, *s.* (*v.*) Consolateur. V. *Confortador.*

CONHORTAMIENTO, *s. m.* (*v.*) V. *Consuelo.*

CONHORTAR, *v. a.* (*v.*) Fortifier, animer, encourager, consoler, conforter.

CONHORTE, *s. m.* (*v.*) V. *Consuelo.*

CONHORTOSO, SA, *adj.* (*v.*) V. *Confortativo.*

CÓNICO, CA, *adj.* Conique : en forme de cône ; qui a rapport au cône.

CONIECHA, *s. f.* (*v.*) V. *Recoleccion, recaudacion.*

*CONIECTAR, *v. a.* (*v.*) V. *Conjeturar.*

*CONÍFERO, RA, *adj.* (*botan.*) Conifère. On le dit des fleurs ou des fruits qui sont en cône ou strobile.

CONIZA, *s. f.* Conyse, conise : plante. V. *Zarogatona.*

CONJETURA, *s. f.* Conjecture : jugement probable sur une chose obscure, incertaine. ‖ Soupçon.

CONJETURABLE, *adj. m. f.* Qui peut être conjecturé.

CONJETURADO, *p. p.* V. *Conjeturar.*

CONJETURADOR, RA, *s.* Conjecteur : celui qui conjecture.

CONJETURAL, *adj. m. f.* Conjectural : qui n'est fondé que sur des conjectures.

CONJETURALMENTE, *adv.* Conjecturalement : par conjecture.

CONJETURAR (*de*, *por*), *v. a.* Conjecturer : juger par conjecture, former des conjectures. ‖ Soupçonner.

*CONJÚDICE, *s. m.* (*v.*) V. *Conjuez.*

CONJUEZ, *s. m.* Juge adjoint à un autre pour juger une affaire.

CONJUGACION, *s. f.* (*gram.*) Conjugaison : manière de conjuguer les verbes. ‖ (*v.*) Comparaison, confrontation. V. *Cotejo.*

CONJUGADO, *p. p.* V. *Conjugar.*

CONJUGAL, *adj. m. f.* (*v.*) Conjugal : qui concerne le mariage, le mari et la femme.

CONJUGALMENTE, *adv.* (*v.*) Conjugalement : selon l'union conjugale, d'une manière conjugale.

CONJUGAR, *v. a.* (*gram.*) Conjuguer : marquer les inflexions et les terminaisons des verbes, selon les règles. ‖ Conférer, comparer, confronter.

CONJUNCION, *s. f.* Conjonction, union. ‖ (*gram.*) Conjonction : partie du discours, qui joint. ‖ (*astr.*) Conjonction : rencontre apparente des astres. ‖ *Conjuncion de nervios* : conjonction des paires de nerfs. ‖ *Conjunciones máximas* : (*astr.*) conjonctions de jupiter et de saturne tous les huit à neuf cents ans. ‖ *Conjunciones magnas* : (*id.*) conjonctions de jupiter et de saturne tous les dix-neuf ans.

CONJUNTAMENTE, *adv.* (*v.*) Conjointement, ensemble, l'un avec l'autre.

CONJUNTAR, *v. a.* (*v.*) Conjoindre. V. *Juntar.*

CONJUNTÍSIMO, MA, *adj. sup.* de *Conjunto.*

CONJUNTIVO, VA, *adj.* Conjonctif : qui joint, qui unit. ‖ (*gram.*) Conjonctif. On le dit de certains mots qu'on appelle communément particules. ‖ (*gram. inus.*) V. *Subjuntivo.*

CONJUNTO, TA, *adj.* Joint, conjoint, uni attaché. ‖ (*fig.*) Proche, allié, uni par les liens du sang ou de l'amitié. ‖ (*inus.*) Mêlé, incorporé avec une autre chose. ‖ *Grados conjuntos* : (*mus.*) degrés conjoints. On le dit de deux notes de musique qui se suivent immédiatement.

*CONJUNTO, *s. m.* Assemblage : amas, réunion de plusieurs choses : mélange.

CONJUNTURA, *s. f.* (*v.*) V. *Coyuntura, oportunidad.* ‖ (*v.*) V. *Conjuncion.*

CONJURA, *s. f.* V. *Conjuracion, conspiracion.*

CONJURACION, *s. f.* Conjuration : conspiration, complot contre l'état. ‖ V. *Conjura, requirimiento.* ‖ (*v.*) V. *Conjuro, exorcismo.*

CONJURADO, *p. p.* V. *Conjurar.*

CONJURADO, DA, *s.* Ligueur, conjuré, conspirateur, conjurateur.

CONJURADOR, *s. m.* Exorciste : celui qui fait des exorcismes, qui conjure. ‖ (*v.*) V. *Conjurado.*

CONJURAMENTADO, *p. p.* V. *Conjuramentar.*

CONJURAMENTAR, *v. a.* (*v.*) S'obliger par serment, avec d'autres, de faire quelque chose. ‖ Recevoir le serment de quelqu'un qui s'oblige à quelque chose.

CONJURAMENTARSE, *v. r.* V. *Juramentarse.*

CONJURANTE, *p. a.* V. *Conjurar.* Qui conspire, qui conjure, etc.

CONJURAR, *v. n.* Conjurer, comploter, se liguer, conspirer : former un complot contre l'état ou contre le prince. ‖ (*v.*) Jurer avec, ensemble. ‖ (*fig.*) Conjurer contre quelqu'un, agir de concert contre ses intérêts.

CONJURAR, *v. a.* Conjurer : prier instamment. ‖ Conjurer, exorciser, écarter, détourner par des conjurations.

CONJURO, *s. m.* Conjuration : paroles magiques. ‖ Conjuration, exorcisme.

CONLLEVADO, *p. p.* V. *Conllevar.*

CONLLEVADOR, *s. m.* Celui qui aide un autre à supporter quelques travaux.

CONLLEVAR, *v. a.* Aider un autre à supporter ses travaux.

CONLLORAR, *v. a.* (*v.*) Pleurer ensemble.

CONLOADO, *p. p.* V. *Conloar.*

CONLOAR, *v. a.* Louer ensemble.

CONMEMORACION, *s. f.* Commémoraison, commémoration, mémoire, men-

tion, souvénir. ‖ Commémoration : mémoire d'un saint le jour de la fête d'un autre. ‖ *Conmemoracion de los difuntos* : commémoration des morts.

CONMEMORADO, *p. p.* V. *Conmemorar.*

CONMEMORAR, *v. a.* Rappeler, faire mention, mémoire, se souvenir.

CONMENSAL, *s. m.* Commensal, celui qui mange avec quelqu'un à la même table.

CONMENSALÍA, *s. f.* Commensalité : société de celui qui est commensal.

CONMENSURACION, *s. f.* Mesure, proportion, justesse.

CONMENSURADO, *p. p.* V. *Conmensurar.*

CONMENSURAR, *v. a.* Mesurer avec justesse et proportion.

CONMENSURATIVO, VA, *adj.* Qui est bon, qui sert à mesurer.

CONMIGO, *adv.* Avec moi.

CONMILITON, *s. m.* Compagnon d'armes.

CONMINACION, *s. f.* Menace, injonction d'un juge à un accusé de dire la vérité.

CONMINADO, *p. p.* V. *Conminar.*

CONMINAR, *v. a.* Menacer, enjoindre à un accusé de dire la vérité.

CONMINATORIO, RIA, *adj.* Comminatoire : qui contient une menace dans le cas de contravention.

CONMISERACION, *s. f.* Commisération, compassion, miséricorde.

CONMISTION, *s. f.* Mélange, mixtion.

CONMISTO, TA, *adj.* Mêlé, mélangé.

CONMISTURA, *s. f.* (*v.*) V. *Conmision.*

CONMIXTION, *s. f.* V. *Conmistion.*

CONMIXTO, TA, *adj.* V. *Conmisto.*

CONMOCION, *s. f.* Commotion, secousse, agitation, ébranlement, émotion. ‖ Émeute, trouble, soulèvement, rumeur, agitation des esprits.

CONMONITORIO, *s. m.* (*inus.*) Instructions, avis, mémoire.

CONMOVER, *v. a.* Troubler, émouvoir, inquiéter, altérer, agiter, affecter, toucher. ‖ Exciter, troubler, émouvoir, soulever, ébranler, remuer.

CONMOVIDO, *p. p.* V. *Conmover.* ‖ *adj.* Touché, affecté.

CONMOVIMIENTO, *s. m.* (*v.*) V. *Conmocion.*

CONMUTABLE, *adj. m. f.* Commutable : qui peut être changée, parlant d'une peine.

CONMUTACION, *s. f.* Commutation : changement, échange.

CONMUTADO, *p. p.* V. *Conmutar.*

CONMUTAR (*con, en*), *v. a.* Commuer, changer, échanger.

CONMUTATIVO, VA, *adj.* Commutatif : qui peut être changé, échangé.

CONNATURAL, *adj. m. f.* Naturel propre, conforme à la nature.

* CONNATURALIZACION, *s. f.* Naturalisation : l'action de naturaliser, ou l'effet des lettres de naturalité.

CONNATURALIZADO, *p. p.* V. *Connaturalizar.*

* CONNATURALIZAR, *v. a.* Naturaliser : donner à un étranger les droits dont les naturels du pays jouissent.

CONNATURALIZARSE, *v. r.* Se familiariser, s'accoutumer, se faire, s'habituer. ‖ Se naturaliser : déclarer qu'on veut devenir citoyen d'un pays étranger pour y jouir des mêmes privilèges que les naturels.

CONNATURALMENTE, *adv.* (*inus.*) V. *Naturalmente.*

CONNEXIDAD, *s. f.* (*v.*) V. *Conexidad, conexion.*

CONNIVENCIA, *s. f.* Connivence : complicité par tolérance : dissimulation du mal qu'on peut empêcher.

CONNOMBRAR, *v. a.* (*v.*) V. *Nombrar.*

CONNOMBRE, *s. m.* (*v.*) V. *Cognombre.*

CONNOSCO, *adv.* (*v.*) Avec nous.

CONNOTACION, *s. f.* Connotation. ‖ (*gramm.*) Signification confuse d'un mot outre sa signification distincte. ‖ (*v.*) Parenté éloignée. ‖ Relation, rapport.

CONNOTADO, *s. m.* Parenté. V. *Connotacion.*

CONNOTANTE, *p. a.* V. *Connotar.* Qui se rapporte, qui est relatif.

CONNOTAR, *v. a.* Se rapporter, avoir du rapport.

CONNOTATIVO, VA, *adj.* Connotatif.

CONNOVICIO, *s. m.* Novice avec un autre : compagnon de noviciat.

CONNUBIAL, *adj. m. f.* Conjugal, nuptial, matrimonial : de noces, d'épousailles, de mariage.

CONNÚBIO, *s. m.* (*poés.*) Mariage. V. *Matrimonio.*

CONNUMERADO, *p. p.* (*inus.*) V. *Connumerar.*

CONNUMERAR, *v. a.* (*inus.*) Compter parmi, mettre au nombre.

CONNUSCO, *adv.* (*v.*) Avec nous.

CONO, *s. m.* (*géom.*) Cône : pyramide à base circulaire.

CONOCEDOR, RA, *s.* Connaisseur. ‖ *And.* Maître bouvier d'un troupeau de taureaux ou de vaches.

CONOCENCIA, *s. f.* (*v.*) V. *Conocimiento.* ‖ (*v.*) Déclaration, aveu. V. *Confesion.*

CONOCER, *v. a.* Connaître : avoir dans l'esprit la notion d'une chose ou d'une personne. ‖ Connaître, comprendre, sentir, entendre, discerner, distinguer. ‖ Connaître, éprouver, sentir. ‖ Connaître, s'apercevoir. ‖ Connaître, présumer, conjecturer,

deviner, prévoir. ‖ (*fig.*) Connaître une femme : cohabiter avec elle. ‖ (*v. prat.*) Reconnaître, avouer. ‖ *Conocer alguno su pecado* : reconnaître, avouer sa faute, son péché. ‖ *Conocer de una causa ó pleito* : (*prat.*) connaître d'une affaire : avoir pouvoir, autorité de la juger. ‖ *Conocer la tierra que se pisa* : *conocer el terreno* : avoir la carte du pays. ‖ *No conocer la cara al miedo ó á la necesidad* : ne connaître la peur ni le besoin. ‖ *Darse á conocer* : se faire connaître. ‖ *No conocer las letras* : ne connaître dans un livre que le blanc et le noir. ‖ *Quien no te conoce que te compre* : portez ailleurs vos coquilles.

CONOCIBLE, *adj. m. f.* (*inus.*) Connaissable : aisé à connaître, qui peut être connu.

CONOCIDAMENTE, *adv.* Clairement, manifestement, évidemment.

CONOCIDÍSIMAMENTE, *adv. sup.* de *Conocidamente*.

CONOCIDÍSIMO, MA, *adj. sup.* de *Conocido*.

CONOCIDO, *p. p.* V. *Conocer*. ‖ *adj.* Connu, distingué par sa naissance, par sa science, par son emploi. ‖ *Ser mas conocido que la ruda, é ser tan conocido como la ruda* : (*fam.*) être connu comme le loup blanc.

CONOCIDO, DA, *s.* Connaissance : personne de la connaissance de quelqu'un : personne que l'on connaît.

CONOCIENTE, *p. a.* (*v.*) V. *Conocer*. Connaissant : qui connaît.

CONOCIMIENTO, *s. m.* Connaissance, idée, notion. ‖ (*prat.*) Connaissance : juridiction pour décider certaines causes. ‖ Reconnaissance, connaissement : écrit par lequel on reconnaît qu'on a reçu quelque chose. ‖ Compréhension. ‖ (*v.*) V. *Agradecimiento*.

* CONOIDAL, *adj. m. f.* (*géom.*) Conoïdal : qui appartient au conoïde.

CONOIDE, *s. m.* (*géom.*) Conoïde : corps ou solide qui tient de la figure d'un cône, et dont le sommet est arrondi.

* CONOSCEDOR, *s. m.* (*v.*) V. *Conocedor*.

CONOSCENCIA, *s. f.* (*v.*) V. *Conocimiento*. ‖ (*v.*) V. *Agradecimiento*, *reconocimiento*. ‖ (*v. fig.*) Aveu, en parlant d'un accusé.

CONOSCER, *v. a.* (*v.*) V. *Conocer*.

* CONOSCIBLE, *adj. m. f.* (*v.*) V. *Conocible*.

* CONOSCIDAMENTE, *adv.* (*v.*) V. *Conocidamente*.

* CONOSCIENTE, *p. a.* (*v.*) V. *Conocer*. ‖ V. *Conociente*. ‖ *s. m.* (*v.*) V. *Conocido*.

* CONOSCIMIENTO, *s. m.* (*v.*) V. *Conocimiento*.

* CONOSCUDO, *p. p. ir.* (*v.*) V. *Conocer*.

* CONOSGUDO, *p. p. ir.* (*v.*) V. *Conocer*.

* CONOSZUDO, *p. p. ir.* (*v.*) V. *Conocer*.

* CONOZUDO, *p. p. ir.* (*v.*) V. *Conocer*.

CONQUE, *s. m.* (*fam.*) V. *Conducion, calidad*.

CONQUE, *adv.* (*fam.*) Enfin, donc, après, ensuite.

CONQUERIDOR, *s. m.* (*v.*) V. *Conquistador*.

CONQUERIR, *v. a.* (*v.*) V. *Conquistar*.

CONQUESTA, *s. f.* (*v.*) V. *Conquista*.

CONQUESTO, *p. p. ir* (*v.*) V. *Conquerir*.

* CONQUILIOLOGIA, *s. f.* (*hist. natur.*) Conchyliologie.

CONQUISO, *p. pas. ir.* (*v.*) V. *Conquerir*.

CONQUISTA, *s. f.* Conquête : l'action de conquérir, et la chose conquise. ‖ (*fig.*) Conquête : personne conquise, attirée à un parti. ‖ (*v.*) V. *Ganancia, adquisicion*.

CONQUISTADO, *p. p.* V. *Conquistar*.

CONQUISTADOR, *s. m.* Conquérant : celui qui a fait ou qui fait des conquêtes.

CONQUISTAR, *v. a.* Conquérir : acquérir par les armes. ‖ (*fig.*) Conquérir, gagner une personne, l'attirer à son parti.

* CONRADO, *s. m.* (*n. p.*) Conrad.

CONREADO, *p. p.* V. *Conrear*.

CONREAR, *v. a.* Marer. V. *Binar*.

CONREGNANTE, *adj. m. f.* Régnant ensemble, qui règne avec un autre.

CONREINAR, *v. n.* Régner ensemble, avec un autre.

CONREO, *s. m.* (*v.*) Bienfait. V. *Merced, beneficio*.

CONSABIDO, DA, *adj.* Dit, mentionné, précité. Il est aussi substantif. ‖ *El consabido* : l'homme en question.

CONSABIDOR, RA, *s.* Celui qui sait avec d'autres, qui partage la connaissance.

CONSACRAR, *v. a.* (*v.*) V. *Consagrar*.

CONSAGRACION, *s. f.* Consécration : l'action de consacrer. ‖ *Consagracion de un rey ó de un obispo* : sacre.

CONSAGRADO, *p. p.* V. *Consagrar*.

CONSAGRAMIENTO, *s. m.* (*v.*) V. *Consagracion*.

CONSAGRANTE, *p. a.* V. *Consagrar*. Consacrant : qui consacre. ‖ *s. m.* Consécrateur, consacrant.

CONSAGRAR (*d*), *v. a.* Consacrer : offrir à Dieu avec des cérémonies. ‖ Consacrer : prononcer les paroles de la consécration à la messe. ‖ Déifier : mettre aux rang des dieux. ‖ Sacrer : conférer un certain caractère de sainteté à un roi, à un évêque. ‖ (*fig.*) Consacrer, inaugurer, dédier, vouer. ‖ Consacrer, dédier, vouer, dévouer tout entier à Dieu. ‖ (*fig.*) Consacrer un mot : lui donner une signification particulière. ‖ Consacrer, sacrifier, dévouer. ‖ *Consagrar la vida, el tiempo á alguna profesion, ciencia, etc.* : (*fig.*) consacrer sa vie, son temps à une profession, à une science, etc.

CONSANGUÍNEO, NEA, *adj.* Consanguin : de même sang, race, parenté.

CONSANGUINIDAD, *s. f.* Consanguinité : parenté : proximité de sang.

* **CONSCEBIR**, *v. a.* (*v.*) V. *Concebir.*

* **CONSCERNIR**, *v. n. imp.* (*v.*) V. *Concernir.*

CONSCIENCIA, *s. f.* (*v.*) V. *Conciencia.* ‖ (*v.*) Conscience, scrupule.

CONSCRIPTO, *adj.* Conscrit. On le disait des sénateurs romains. ‖ Conscrit : celui qui est porté au rôle militaire depuis dix-huit, vingt ans, jusqu'à vingt-cinq.

CONSECRACION, *s. f.* V. *Consagracion.*

CONSECRADO, *p. p.* V. *Consecrar.*

CONSECRANTE, *p. a.* (*v.*) de *Consecrar.* V. *Consagrante.*

CONSECRAR, *v. a.* V. *Consagrar.*

CONSECTARIO, *s. m.* V. *Corolario.*

CONSECTARIO, RIA, *adj.* Conséquent : qui est la conséquence nécessaire d'une chose.

CONSECUCION, *s. f.* L'action d'obtenir quelque chose. ‖ (*astr.*) Consécution : espace de vingt-neuf jours entre les deux conjonctions de la lune et du soleil.

CONSECUENCIA, *s. f.* (*log.*) Conséquence : conclusion de proposition. ‖ Conséquence : suite, résultat, contre-coup. ‖ *En consecuencia* : en conséquence, conséquemment. ‖ *Por consecuencia* : par conséquent. ‖ *Ser ó no ser alguna cosa de consecuencia* : être de conséquence, d'importance, de poids. ‖ *Tener ó traer consigo muchas consecuencias* : *ó traer consecuencia algun hecho* : avoir des suites, en parlant d'une affaire, d'une action, etc.

CONSECUENTE, *s. m.* (*log.*) Conséquent : la seconde proposition d'un enthymème, dont la première s'appelle antécédent. ‖ (*math.*) Conséquent : deuxième terme d'un rapport, d'une raison.

CONSECUENTE, *adj. m. f.* (*inus.*) Suivant, qui vient après, placé à la suite. ‖ *Ser consecuente* : être conséquent.

CONSECUENTEMENTE, *adv.* Conséquemment, par conséquent.

CONSECUTIVAMENTE, *adv.* Consécutivement, de suite, tout de suite, selon l'ordre du temps, immédiatement après.

CONSECUTIVO, VA, *adj.* Consécutif : qui se suit immédiatement, dans l'ordre du temps.

* **CONSEGRACION**, *s. f.* (*v.*) V. *Consagracion.*

* **CONSEGRADOR**, *s. m.* (*v.*) V. *Consagrante.*

CONSEGRAR, *v. a.* (*v.*) V. *Consagrar.*

CONSEGUIDO, *p. p.* V. *Conseguir.*

CONSEGUIENTE (POR), *adv.* (*v.*) V. *Por consiguiente.*

CONSEGUIENTEMENTE, *adv.* (*v.*) V. *Consiguientemente.*

CONSEGUIMIENTO, *s. m.* (*v.*) V. *Consecucion.*

CONSEGUIR, *v. a.* Obtenir, impétrer : faire en sorte qu'on accorde ce qu'on demande. ‖ Obtenir : parvenir à, venir à bout de. ‖ Emporter, rapporter.

* **CONSEILLERO**, *s. m.* (*v.*) V. *Consejero.*

* **CONSEILLO**, *s. m.* (*v.*) V. *Consejo.*

CONSEIO, *s. m.* (*v.*) V. *Consejo.*

CONSEJA, *s. f.* Conte moral, fable, apologue. ‖ (*fig.*) Historiette, billevesée, discours frivole, conte vain et ridicule.

CONSEJABLE, *adj. m. f.* (*v.*) Qui peut être conseillé, qui est susceptible de conseils.

CONSEJADOR, *s. m.* (*v.*) V. *Aconsejador.*

CONSEJADRIZ, *s. f.* (*v.*) V. *Consejera.*

CONSEJAR, *v. a.* (*v.*) V. *Aconsejar.* ‖ *v. n.* (*v.*) Conférer, s'entretenir avec un autre, consulter.

CONSEJERA, *s. f.* Conseillère : la femme d'un conseiller.

CONSEJERAMENTE, *adv.* (*v.*) Adroitement, finement.

CONSEJERO, *s. m.* Conseiller : celui qui donne conseil. ‖ Tout ce qui nous sert d'avertissement et d'exemple. ‖ Conseiller : membre d'un conseil. ‖ *Consejero de capa y espada*. V. *Ministro de capa y espada*, dans l'article *capa.*

CONSEJIL, *s. f.* (*boh.*) Prostituée, coquine, femme publique.

CONSEJO, *s. m.* Conseil, avis, sentiment. ‖ Conseil : assemblée établie, soit pour les affaires de l'état, soit pour l'administration de la justice, et son local. ‖ (*v.*) Voie, moyen d'obtenir quelque chose. ‖ (*boh.*) Maquereau rusé, fin. ‖ *Consejo colateral* : conseil dont les membres siégeaient aux deux côtés du vice-roi de Naples. ‖ *Gran consejo* : haute-cour. ‖ *Consejo pleno* : cour plénière.

CONSEJUELA, *s. f.* (*v.*) *dim.* de *Conseja.*

* **CONSELLERO**, *s. m.* (*v.*) V. *Consejero.*

* **CONSELLO**, *s. m.* (*v.*) V. *Consejo.*

CONSENTIENTE, *p. a.* V. *Consentir.* Consentant, qui consent.

CONSENTIDO, *p. p.* V. *Consentir.* ‖ *adj.* Gâté, en parlant d'un enfant. ‖ Commode, en parlant d'un mari qui souffre sans murmurer les infidélités de sa femme.

CONSENTIDOR, RA, *s.* Celui qui consent.

CONSENTIMIENTO, *s. m.* Consentement, acquiescement, assentiment, agrément, aveu.

CONSENTIR (*en*), *v. a.* Consentir, assentir, acquiescer, trouver bon, vouloir bien, adhérer, tomber d'accord. ‖ Croire, regarder une chose, comme faite, espérer fermement d'y réussir. ‖ Souffrir, supporter, être compatible, s'accorder.

CONSERGE, *s. m.* Concierge : garde d'un édifice, d'un hôtel, d'un château.

CONSERGERÍA, *s. f.* Conciergerie : charge, fonction, logement de concierge.

CONSERVA, *s. f.* Conserve, confiture. ‖ Cornichons, pimens confits dans du vinaigre. ‖ (*mar.*) Conserve : navires, vaisseaux qui font route ensemble pour se secourir dans l'occasion.

CONSERVACION, *s. f.* Conservation : l'action de conserver, et l'effet de cette action. ‖ Maintien.

CONSERVADO, *p. p.* V. *Conservar.*

CONSERVADOR, *s. m.* Conservateur : celui qui conserve. ‖ Défenseur, protecteur. ‖ Conservateur, juge conservateur, dans l'ordre de Saint-Jean.

CONSERVADURÍA, *s. f.* Emploi, dignité de juge conservateur, dans l'ordre de Saint-Jean.

CONSERVANTE, *p. a.* V. *Conservar.* Conservant, qui conserve.

CONSERVAR, *v. a.* Conserver, maintenir, empêcher le dépérissement, garantir, conserver. ‖ Garder, retenir, ne point se défaire. ‖ (*inus.*) Confire des fruits dans du sucre, faire de la conserve. ‖ *Conservar la memoria de alguna cosa* : conserver le souvenir d'une chose, se la rappeler.

CONSERVATIVO, VA, *adj.* Qui conserve.

CONSERVATORÍA, *s. f.* Autorité, juridiction d'un juge conservateur. ‖ Lettres apostoliques qui donnent pouvoir à certains corps de se nommer des juges conservateurs. ‖ *Conservatorias, pl.* Lettres que les juges conservateurs expédient en faveur de ceux qui sont sujets à leur juridiction.

CONSERVATORIO, RIA, *adj.* (*inus.*) Conservatoire, qui conserve.

* **CONSERVATORIO**, *s. m.* Conservatoire : école de musique, de peinture, etc., en France.

CONSERVERO, RA, *s.* (*inus.*) Celui qui fait des conserves.

* **CONSESO**, *s. m.* (*v.*) V. *Junta.*

CONSEYO, *s. m.* (*v.*) V. *Consejo.*

CONSIDERABLE, *adj. m. f.* Considérable, remarquable, important, essentiel, de conséquence, digne de considération. ‖ Considérable, grand, excessif.

CONSIDERABLEMENTE, *adv.* Considérablement, notablement, beaucoup.

CONSIDERACION, *s. f.* Considération : l'action de considérer, d'examiner. ‖ Considération, attention, réflexion, méditation. ‖ Considération, raison, motif, égard, vue. ‖ Considération, discrétion, attention dans la conduite, circonspection. ‖ Considération, égard, estime, réputation. ‖ Considération, importance. ‖ *En consideracion* : en considération, eu égard à, attendu. ‖ *Parar la consideracion* : s'arrêter.

CONSIDERACIONCILLA, *s. f. dim.* de *Consideracion.*

CONSIDERADAMENTE, *adv.* Considérément, discrètement, prudemment.

CONSIDERADO, *p. p.* V. *Considerar.* ‖ *adj.* Prudent, discret, circonspect, réfléchi, considérant, attentif, sensé.

CONSIDERADOR, RA, *s.* Celui qui considère.

CONSIDERANTE, *p. a.* V. *Considerar.* Considérant, qui considère.

CONSIDERAR, *v. a.* Considérer, examiner, contempler, méditer, juger, remarquer. ‖ Considérer, réputer, regarder.

CONSIDERATIVO, VA, *adj.* (*v.*) Qui considère.

CONSIERVO, *s. m.* Esclave avec un autre, compagnon d'esclavage.

* **CONSIGNA**, *s. f.* (*mil.*) Consigne : ordre donné à une sentinelle.

CONSIGNACION, *s. f.* Consignation, dépôt juridique d'argent ou d'autre chose. ‖ Somme destinée pendant un certain temps à faire un paiement quelconque.

CONSIGNADO, *p. p.* V. *Consignar.*

CONSIGNADOR, *s. m.* (*comm.*) Négociant qui envoie des marchandises à d'autres, afin qu'ils les vendent pour son compte.

CONSIGNAR, *v. a.* (*prat.*) Consigner, déposer juridiquement. ‖ Assigner une somme quelconque, un fonds pour le paiement d'une dette. ‖ Désigner un lieu, un emplacement propre à recevoir quelque chose. ‖ (*inus.*) Livrer, remettre. V. *Entregar.* ‖ Mettre en dépôt. ‖ (*comm.*) Remettre, adresser, envoyer. ‖ (*v.*) Faire la croix sur quelque chose. V. *Signar.* ‖ *Consignar las órdenes* : (*mil.*) consigner, donner la consigne à une sentinelle.

CONSIGNATARIO, *s. m.* Consignataire : dépositaire de consignation, d'une somme consignée. ‖ Créancier qui a la jouissance d'un domaine jusqu'à ce qu'il soit remboursé. ‖ (*comm.*) Consignataire : correspondant d'un négociant à qui celui-ci envoie des marchandises.

CONSIGO, *adv.* Avec soi. ‖ *Consigo mismo, consigo propio, consigo solo, consigo mismos* : avec soi-même, avec eux-mêmes. ‖ *Traer consigo* : ramener. ‖ *No llevarlas ó tenerlas todas consigo* : craindre pour soi les suites d'une action.

* **CONSIGUIENT**, *adj. m. f.* (*v.*) V. *Consiguiente.*

CONSIGUIENTE, *adj. m. f.* (*log.*) Conséquent : seconde proposition d'un enthymême, dont la première s'appelle antécédent.

CONSIGUIENTE, *adj. m. f.* Conséquent : qui suit, qui résulte. ‖ *Ir, preceder, ó ser consiguiente* : être conséquent : raisonner, agir conséquemment. ‖ *Por consiguiente, por el consiguiente* : *adv.* donc. V. *Por consecuencia.*

CONSIGUIENTEMENTE, *adv.* Conséquemment. V. *Por consecuencia.*

* **CONSIGUIENTMENT**, *adv.* (*v.*) V. *Consiguientemente.*

CONSILIARIO, *s. m.* Conseiller : membre d'une université, d'un collége, d'une communauté, nommé pour aider de ses conseils celui qui en est le chef. ‖ (*inus.*) V. *Consejero.* ‖ (*v.*) Conseilleur : personne de qui une autre prend conseil.

CONSILIATIVO, VA, *adj.* (*v.*) Qui conseille.

CONSINTIENTE, *p. a.* (*inus.*) V. *Consentir.* Consentant, qui consent.

CONSINTIMIENTO, *s. m.* (*v.*) V. *Consentimiento.*

CONSINTIR, *v. a.* (*v.*) V. *Consentir.*

CONSISTENCIA, *s. f.* Consistance, stabilité, fermeté, solidité. On le dit au propre et au figuré. ‖ *Consistencia en el pensar :* assiette.

CONSISTENTE, *adj. m. f.* Consistant, solide, fixe, stable, ferme, affermi.

CONSISTIR, *v. n.* Consister, dépendre. Il se dit de l'état d'une chose considérée dans son être ou dans ses propriétés et qualités, ou dans ses parties. ‖ (*inus.*) Être enfermé, contenu.

CONSISTORIAL, *adj. m. f.* Consistorial : du consistoire, qui appartient au consistoire. ‖ *Obispado, abadía, etc. consistorial :* évêché, abbaye, etc. consistoriale, dont les bulles sont demandées et expédiées par la voie du consistoire. ‖ *Casa consistorial :* maison de ville, maison commune.

CONSISTORIALMENTE, *adv.* Consistorialement : en consistoire, selon ses formes.

CONSISTORIO, *s. m.* Consistoire : conseil des empereurs romains. ‖ Consistoire assemblée du pape et des cardinaux. ‖ Conseil de ville, conseil municipal. ‖ Maison de ville, maison commune. ‖ En France et dans d'autres pays, on le dit du conseil qui dirige les affaires religieuses des Israélites. ‖ ‖ *Consistorio divino :* (*fig.*) trône, tribunal de Dieu.

CONSOCIO, *s. m.* Compagnon, collègue, associé, collaborateur.

CONSOLABLE, *adj. m. f.* Consolable : qui peut être consolé. ‖ Consolant : consolateur : qui console, qui peut consoler.

CONSOLABLEMENTE, *adv.* Avec consolation : d'une manière consolante.

CONSOLACION, *s. f.* Consolation : soulagement donné à l'affliction, à la douleur, au déplaisir. ‖ (*v.*) V. *Limosna.* ‖ Consolation : paiement qu'on fait à certains jeux.

CONSOLADÍSIMO, MA, *adj. sup.* de *Consolado.*

CONSOLADO, *p. p.* V. *Consolar.*

CONSOLADOR, RA, *s.* Consolateur : personne qui console.

CONSOLADOR, RA, *adj.* (*inus.*) Consolant : qui console.

CONSOLANTE, *p. a.* V. *Consolar.* Consolant : qui console.

CONSOLANTÍSIMO, MA, *adj.* (*v.*) *sup.* de *Consolante.*

CONSOLAR (*con*), *v. a.* Consoler, soulager, adoucir, rassurer, diminuer l'affliction. ‖ Fortifier, conforter, animer.

CONSOLATIVO, VA, *adj.* (*inus.*) V. *Consolatorio.*

CONSOLATO, *p. p.* V. *Consolar.*

CONSOLATORIO, RIA, *adj.* Consolant, consolatoire.

CONSOLDAMIENTO, *s. m.* (*v.*) V. *Consolidacion.*

CONSOLDAR, *v. a.* (*v.*) V. *Consolidar.*

CONSÓLIDA, *s. f.* V. *Consuelda.* ‖ *Consólida real :* grande consoude.

CONSOLIDACION, *s. f.* Consolidation : action par laquelle une chose se consolide, état de la chose consolidée. ‖ (*inus.*) Consolidation : réunion de l'usufruit à la propriété.

CONSOLIDADO, *p. p.* V. *Consolidar.*

CONSOLIDANCIA, *s. f.* (*v.*) V. *Consolidacion.*

CONSOLIDAR, *v. a.* Consolider : rendre ferme, solide. ‖ Réunir les morceaux d'une chose cassée ou rompue, en la rendant solide. ‖ (*fig.*) Consolider, affermir, en parlant de l'amitié, d'une union, d'un traité.

CONSOLIDARSE, *v. r.* (*fig.*) Se consolider, s'affermir, en parlant de l'amitié, d'un traité, etc. ‖ (*prat.*) Se consolider, en parlant de l'usufruit et de la propriété.

CONSOLIDATIVO, VA, *adj.* Consolidant : propre à consolider.

CONSONADO, *p. p.* (*inus.*) V. *Consonar.*

CONSONAMIENTO, *s. m.* (*v.*) Son d'un mot.

CONSONANCIA, *s. f.* (*mus.*) Consonnance : accord agréable de deux ou de plusieurs sons. ‖ Consonnance : uniformité, ressemblance de son dans la terminaison des mots qui vont ensemble. ‖ Correspondance, accord, conformité, assortiment, concordance.

CONSONANTE, *s. m.* Mot qui est en consonnance avec un autre. ‖ (*mus.*) Consonnant : son, accord formé par des consonnances. ‖ (*gramm.*) Consonne : lettre qui ne peut être prononcée sans le secours d'une voyelle. ‖ *Consonantes :* (*poés.*) bouts-rimés.

CONSONANTE, *adj. m. f.* (*fig.*) Conforme, assorti, correspondant, d'accord.

CONSONANTE, *s. m.* Consonne. On le dit des lettres qui ne peuvent être prononcées sans le secours d'une voyelle.

CONSONANTEMENTE, *adv.* Avec consonnance.

CONSONANTÍSIMO, MA, *adj. sup.* de *Consonante.*

CONSONAR, *v. a.* (*v.*) V. *Salomar.*

CONSONAR, *v. n.* (*mus.*) Sonner avec, sonner en consonnance, former des accords, des consonnances en parlant d'un instrument. ‖ (*fig.*) Cadrer, être d'accord, convo-

nir. ‖ (*poés.*) Rimer : avoir la même consonnance, en parlant des mots.

CONSONE, *adj. m. f.* (*v.*) V. *Conforme, justo, conveniente.* ‖ *Consones* : (*mus.*) V. *Acordes.*

CONSONO, NA, *adj.* (*mus.*) V. *Acorde.* ‖ (*fig. v.*) Conforme, assorti, correspondant. ‖ (*mus.*) V. *Consonante.*

CONSORCIO, *s. m.* Société, communauté : union de gens qui vivent ensemble. ‖ Participation, association au même sort. ‖ Conjonction.

CONSORTE, *s. m. f.* Participant, qui partage, associé, compagnon. ‖ Le mari ou la femme, l'époux ou l'épouse. ‖ *Consortes* : (*prat.*) consorts : ceux qui ont un même intérêt dans un procès, dans une demande.

*CONSOUNO (DE), *adv.* (*v.*) V. *De consuno.*

CONSPECTO, ou CONSPETO, *s. m.* (*v.*) V. *Vista, presencia.*

CONSPICUO, CUA, *adj.* (*inus.*) Illustre, distingué. ‖ Apparent, visible, remarquable.

CONSPIRACION, *s. f.* Conspiration, conjuration : entreprise contre le pouvoir légitime, ou contre l'état ou contre son chef. ‖ Conspiration : complot contre une personne.

CONSPIRADO, *p. p.* V. *Conspirar.*

CONSPIRADO, *s. m.* V. *Conspirador.*

CONSPIRADOR, *s. m.* Conspirateur, conjuré.

CONSPIRAR, *v. a.* (*inus.*) Appeler, invoquer, réclamer en sa faveur.

CONSPIRAR (*contra*), *v. n.* Conspirer, conjurer : comploter contre l'état ou contre le prince. ‖ Conspirer, comploter contre une personne. ‖ (*en, á*) Conspirer, contribuer, concourir au même but, au même effet.

CONSTABLE, *adj. m. f.* (*v.*) V. *Constante.*

CONSTANCIA, *s. f.* Constance, fermeté, courage d'âme, vertu qui l'affermit. ‖ Constance, persévérance.

CONSTANCIENSE, *adj. m. f.* De Constance, qui appartient à Constance.

*CONSTANCIO, CIA, *s.* (*n. p.*) Constance.

CONSTANTE, *adj. m. f.* Constant, qui a de la constance. ‖ Constant : invariable, ferme, stable, permanent, solide. ‖ Constant, certain, indubitable.

CONSTANTE, *s. m.* Constant : celui qui a de la constance.

CONSTANTE, *p. a.* V. *Constar.* Constant : qui conste. ‖ *adj.* Composé de. ‖ *Constante el matrimonio* : (*prat.*) pendant le mariage. ‖ *Es constante* : (*prat.*) il appert, il est manifeste.

CONSTANTEMENTE, *adv.* Constamment : avec constance. ‖ Constamment, fermement, solidement, inébranlablement, invariablement. ‖ Constamment, indubitablement, certainement.

CONSTANTINOPOLITANO, NA, *adj.* Constantinopolitain : de Constantinople, habitant de Constantinople.

CONSTANTÍSIMAMENTE, *adv. sup.* de *Constantemente.*

CONSTANTÍSIMO, MA, *adj. sup.* de *Constante.*

*CONSTANZA, *s. f.* (*géog.*) Constance : ville d'Allemagne.

CONSTAR (*de, por*), *v. n. imp.* Conster, apparoir, être certain, constant, évident. ‖ (*de*) Être composé de. ‖ (*inus.*) Consister. ‖ *Constar de autos, ó en autos* : (*prat.*) conster des actes. ‖ *Constar ó no constar un verso.* On le dit d'un vers dont la mesure est ou n'est pas exacte.

CONSTELACION, *s. f.* Constellation : assemblage d'étoiles fixes. ‖ Climat, ciel, température. ‖ (*inus.*) Horoscope. ‖ *Es constelacion, ó corre una constelacion.* On le dit quand il règne dans un pays une maladie épidémique.

CONSTERNACION, *s. f.* Consternation : étonnement avec perte de courage.

CONSTERNADO, *p. p.* V. *Consternar.*

CONSTERNAR, *v. a.* Consterner : étonner, et abattre le courage.

CONSTIPACION, *s. f.* Resserrement des pores, rhume. ‖ (*méd.*) Constipation. V. *Estreñimiento de vientre.*

CONSTIPADO, *p. p.* V. *Constipar.*

CONSTIPADO, *s. m.* V. *Constipacion.*

CONSTIPAR, *v. a.* Enrhumer. ‖ Constiper. ‖ *Constiparse el vientre* : être constipé.

CONSTIPATIVO, VA, *adj.* (*v.*) Enrhumant : qui enrhume, qui resserre les pores.

CONSTITUCION, *s. f.* Constitution : ordre, arrangement, nature d'une chose, ce qui la constitue. ‖ Constitution : le corps des lois fondamentales qui constituent le gouvernement d'un peuple. ‖ Constitution : état actuel : circonstances où se trouve un peuple, une nation, etc. ‖ Constitution : loi, ordonnance, réglement. ‖ Constitution : tempérament, complexion. ‖ *Constitucion de censo, de dote, de patrimonio, de renta viagera ó vitalicia* : constitution : assignation d'un cens, d'une dot, d'une rente pour se faire prêtre, d'une rente viagère. ‖ *Constitucion del cielo ó del clima* : constitution atmosphérique. ‖ *Constitucion del mundo.* V. *Creacion.* ‖ *Constituciones apostólicas* : constitutions apostoliques, réglemens pour l'Église, attribués aux Apôtres.

CONSTITUIDO, *p. p.* V. *Constituir.*

CONSTITUIR, *v. a.* (*phys.*) Constituer : former un tout. ‖ Constituer, mettre, établir en charge, en dignité. ‖ Constituer : rendre, faire. ‖ Constituer : faire constituer en. ‖ (*inus.*) Délibérer, déterminer, résoudre, ordonner, décréter, arrêter. ‖ *Constituir altares* : établir, placer, élever des au-

tels. ‖ *Constituir apoderado :* (*prat.*) constituer, nommer procureur. ‖ *Constituir la dote, patrimonio, renta viagera ó vitalicia, un censo :* constituer la dot, la rente nécessaire pour se faire prêtre, une rente viagère, un cens. ‖ *Constituirse en obligacion de alguna cosa :* s'obliger à quelque chose.

CONSTITUTIVO, VA, *adj.* Constitutif : constituant : qui constitue.

CONSTITUTO, *p. p. ir.* (*v.*) V. *Constituir.*

CONSTITUYENTE, *p. a.* V. *Constituir.* Constituant : qui constitue.

CONSTITUYENTE, *s. m.* Constituant : celui qui constitue une rente, une dot, etc. ‖ Constituant : membre de l'Assemblée Constituante en France.

CONSTREÑIDAMENTE, *adv.* Avec contrainte et violence, étroitement.

CONSTREÑIDO, *p. p.* V. *Constreñir.*

CONSTREÑIMIENTO, *s. m.* Contrainte, violence exercée contre quelqu'un.

CONSTREÑIR, *v. a.* Contraindre, forcer, obliger. ‖ (*méd.*) Lier, serrer, presser.

CONSTRICCION, *s. f.* Constriction, resserrement.

CONSTRICTIVO, VA, *adj.* Constringent : qui lie, serre, presse, resserre.

CONSTRICTOR, *s. m.* (*anat.*) Constricteur : nom de certains muscles dont la fonction est de resserrer.

CONSTRICTURA, *s. f.* (*v.*) V. *Cerramiento, estrechura.*

* **CONSTRINGENTE**, *adj. m. f.* Constringent : qui lie, serre, presse.

CONSTRINGIR, *v. a.* (*v.*) V. *Constreñir.*

CONSTRIÑIMIENTO, *s. m.* (*v.*) V. *Constreñimiento.*

CONSTRIÑIR, *v. a.* (*v.*) V. *Constreñir.*

CONSTRUCCION, *s. f.* Construction : l'action de construire, de bâtir. ‖ (*gramm.*) Construction : arrangement des mots d'une phrase. ‖ (*mar.*) Construction : l'action, l'art de construire des navires.

CONSTRUCTOR, *s. m.* (*mar.*) Constructeur : celui qui construit des navires.

CONSTRUIDO, *p. p.* V. *Construir.*

CONSTRUIR, *v. a.* Construire, édifier, bâtir, élever. ‖ (*gramm.*) Traduire, selon les règles de la grammaire, du latin en espagnol.

CONSTRUPADO, *p. p.* V. *Construpar.*

CONSTRUPADOR, *s. m.* (*inus.*) Construpeur : celui qui viole une fille.

CONSTRUPAR, *v. a.* Construper : violer une fille.

CONSUBSTANCIAL, *adj.* (*théol.*) Consubstantiel : d'une même substance, en parlant de chacune des personnes de la Trinité.

CONSUBSTANCIALIDAD, *s. f.* (*théol.*) Consubstantialité : unité et identité de substance. On le dit des trois personnes de la Trinité.

CONSUBSTANCIALMENTE, *adv.* Consubstantiellement : d'une manière consubstantielle.

CONSUEGRAR, *v. a.* Devenir mutuellement beau-père ou belle-mère.

CONSUEGRO, GRA, *s.* La mère ou le père du mari ou de la femme, par rapport au père ou à la mère du mari ou de la femme.

CONSUELDA, *s. f.* Consoude : plante. ‖ *Consuelda mayor :* grande-consoude, oreille-d'âne : plante. ‖ *Consuelda menor :* bugle, petite-consoude : plante.

CONSUELO, *s. m.* Consolation : soulagement donné à l'affliction, à la douleur, au déplaisir. ‖ (*inus.*) Consolation, joie, allégresse. ‖ (*v.*) Aumône. ‖ *Sin consuelo :* sans mesure, sans bornes.

CONSUETA, *s. m.* Souffleur de comédie. ‖ *Ar.* Ordo. V. *Añalejo.* ‖ *Consuetas :* commémorations communes que les ecclésiastiques font certains jours à la fin des vêpres et des laudes.

CONSUETO, TA, *adj.* (*v.*) V. *Acostumbrado.*

CONSUETUD, *s. f.* (*v.*) V. *Costumbre.*

CONSUETUDINARIO, RIA, *adj.* Ordinaire, habituel, usité. On le dit aussi d'un pécheur d'habitude.

CÓNSUL, *s. m.* Consul : un des deux magistrats annuels qui avaient à Rome la principale autorité. ‖ Consul : un des trois magistrats qui avaient en France la principale autorité, lorsqu'elle était république. ‖ Juge consul : membre du tribunal de commerce, dans les villes où le tribunal est appelé *Consulado.* ‖ Consul : commissaire des relations commerciales. ‖ (*v.*) V. *Caudillo.*

CONSULADO, *s. m.* Consulat : dignité de consul romain, temps du consulat, à Rome et en France. ‖ Consulat : tribunal de commerce dans quelques villes maritimes d'Espagne. ‖ Consulat : commissariat : place, emploi, résidence d'un consul ou commissaire des relations commerciales.

CONSULAGE, *s. m.* (*v.*) V. *Consulado.*

CONSULAR, *adj. m. f.* Consulaire : de consul, en parlant des consuls romains, et des consuls ou commissaires des relations commerciales.

CONSULAZGO, *s. m.* (*v.*) V. *Consulado.*

CONSULTA, *s. f.* Consultation, délibération, conférence sur une affaire. ‖ Consultation : avis demandé ou donné. ‖ Consultat : compte du travail des conseils en Espagne. ‖ Avis donné, rapport fait au roi par quelques tribunaux suprêmes pour la décision d'une affaire ou pour la nomination d'un individu à une place.

CONSULTABLE, *adj. m. f.* Qui peut, qui doit être consulté.

CONSULTACION, *s. f.* (*inus.*) Consultation. V. *Consulta.*

CONSULTADO, *p. p.* V. *Consultar.*

CONSULTANTE, *p. a.* V. *Consultar.* Consultant, qui consulte. Il est aussi substantif et adjectif. ‖ *Ministro consultante :* celui des ministres qui porte la parole dans le compte que les conseils rendent au roi tous les vendredis.

CONSULTAR (*con*), *v. a.* Consulter, délibérer, examiner, conférer, tenir conseil. ‖ (*con*) Consulter, prendre conseil. ‖ (*para*) Proposer au roi une personne pour une place, lui faire un rapport sur quelque chose qu'il doit décider. ‖ *Consultar con el bolsillo :* (*fam.*) consulter sa bourse. ‖ *Consultar con el almohada :* (*fig. fam.*) consulter son chevet.

CONSULTÍSIMO, MA, *adj. sup.* (*inus.*) Très-éclairé, très-savant, très-sage.

CONSULTIVO, VA, *adj.* On le dit des affaires sur lesquelles il faut faire des rapports au roi pour qu'il les décide. ‖ *Voto consultivo :* voix consultative : droit de dire son avis.

CONSULTOR, RA, *s.* Consulteur : celui qui conseille, qui donne son avis. ‖ V. *Consultante.* ‖ *Consultor del santo oficio :* consulteur, assesseur du saint-office, en Espagne.

CONSUMACION, *s. f.* Consommation, achèvement, perfection, accomplissement, dernière main, fin. ‖ (*inus.*) Consommation, extinction, suppression, destruction.

CONSUMADAMENTE, *adv.* Entièrement, parfaitement, absolument.

CONSUMADÍSIMAMENTE, *adv. sup.* de *Consumadamente.*

CONSUMADÍSIMO, MA, *adj. sup.* de *Consumado.*

CONSUMADO, *p. p.* V. *Consumar.* ‖ (*en*) *adj.* Consommé, parfait, accompli.

CONSUMADO, *s. m.* Consommé : bouillon fort succulent de viande très-cuite dont on tire tout le jus.

CONSUMADOR, RA, *s. m.* Consommateur : celui qui consomme, qui perfectionne, qui achève une chose.

CONSUMAR, *v. a.* Consommer, perfectionner, achever, finir, terminer, accomplir, rendre parfait.

CONSUMATIVO, VA, *adj.* Qui consomme, qui perfectionne, en parlant du sacrement de l'Eucharistie.

CONSUMICION, *s. f.* Consommation, débit, distribution, grand usage, dépense. V. *Gasto.*

CONSUMIDO, *p. p.* V. *Consumir.* ‖ *adj.* Consumé, exténué, maigre, sec. ‖ Qui s'afflige, qui s'attriste, qui se fâche de tout : morfondu.

CONSUMIDOR, RA, *s.* Consommateur : celui qui consomme ou qui consume par l'usage.

CONSUMIENTE, *p. a.* (*v.*) V. *Consumir.*

CONSUMIMIENTO, *s. m.* Consommation, débit, distribution. ‖ Consomption, destruction, épuisement, langueur.

CONSUMIR, *v. a.* Consommer, dépenser, débiter, distribuer. ‖ Consumer, détruire, user, dissiper, réduire, absorber, dévorer, engloutir. ‖ Consommer : communier à la messe, en parlant d'un prêtre catholique. ‖ Prendre l'ablution à la messe. ‖ *Consumir matrimonio ó el matrimonio :* consommer le mariage.

CONSUMIRSE, *v. r.* Se consumer, sécher, languir, brûler, se morfondre, se consommer.

CONSUMITIVO, VA, *adj.* (*v.*) Consomptif : qui consume, qui détruit.

CONSUMO, *s. m.* Consomption, débit, distribution. ‖ (*v.*) Extinction, en parlant d'une rente, etc. V. *Extincion.*

CONSUNA (DE), *adv.* (*v.*) V. *De consuno.*

CONSUNCION, *s. f.* Consomption : sorte de phtisie qui dessèche. ‖ Dépérissement.

CONSUNO (DE), *adv.* (*v.*) Conjointement, d'accord, de concert.

CONSUNTIVO, VA, *adj.* (*v.*) Consomptif. V. *Consumitivo.*

CONSUNTO, *p. p. ir.* V. *Consumir.*

CONTA, *s. f.* (*v.*) V. *Cuenta.*

CONTACTO, *s. m.* Contact : attouchement de deux corps.

CONTADERO, RA, *adj.* À compter, à partir. On le dit des jours, des mois, des années qu'on doit compter depuis une époque jusqu'à une autre.

CONTADERO, RA, *s.* Endroit où un berger se place pour compter commodément et sans confusion ses moutons. ‖ *Salir ó entrar por contadero :* (*fam.*) sortir ou entrer à la file, c'est-à-dire, par un endroit si étroit qu'il ne peut y passer qu'une personne à la fois.

CONTADO, *p. p.* V. *Contar.* ‖ *adj.* Rare, compté. V. *Raro.* ‖ V. *Determinado, señalado.* ‖ *De contado : adv.* tout de suite, à l'instant, sur-le-champ, immédiatement. ‖ *Dinero de contado, al contado :* comptant, argent comptant. ‖ *Por sus pasos contados :* suivant son cours naturel et ordinaire. ‖ *No ser bien contado un hecho, una accion á una persona.* On le dit d'un fait, d'une action blâmable. ‖ *Son habas contadas.* On le dit d'un nombre connu et invariable. ‖ *De lo contado come el lobo :* à brebis comptées le loup en mange bien une.

CONTADOR, RA, *s.* Compteur, calculateur, chiffreur. ‖ Caissier. ‖ Personne nommée juridiquement pour liquider un compte. ‖ Comptoir : table pour compter de l'argent chez les négocians et les banquiers. ‖ Casier : sorte de bureau à rayons ou tablettes pour y mettre des papiers. ‖ Jeton qui sert à

compter. ‖ (*v.*) Bureau, comptoir, salle ou l'on compte de l'argent. ‖ Conteur : faiseur de nouvelles, de contes. ‖ *Contador de egército :* trésorier d'armée. ‖ *Contador de navío :* écrivain de vaisseau. ‖ *Contador de nombramiento :* maître des comptes de troisième classe. ‖ *Contador de provincia :* contrôleur de contributions. ‖ *Contador de resultas :* maître des comptes de première classe, chargé de tout ce qui est relatif aux fermiers. ‖ *Contador de título :* maître des comptes de deuxième classe avec titre. ‖ *Contador general de la distribucion :* maître des comptes de première classe, chargé en chef de ce qui concerne l'emploi des revenus des finances. ‖ *Contador general de las órdenes :* trésorier : maître des comptes de première classe, chargé en chef des revenus des ordres militaires. ‖ *Contador general de Indias :* trésorier des Indes, maître des comptes de première classe, chargé en chef de tout ce qui concerne les finances des Indes. ‖ *Contador general de valores :* maître des comptes de première classe, chargé en chef de tout ce qui est relatif aux finances de la couronne, excepté la contribution appelée *millones.* ‖ *Contador mayor :* président de la cour des comptes. ‖ *Contador mayor de cuentas :* membre de la cour des comptes. ‖ *Contador principal de marina :* administrateur de la marine : employé chargé en chef de tout ce qui est relatif aux dépenses de la marine.

CONTADORCITO, *s. m. dim.* de *Contador.*

CONTADORÍA, *s. f.* (*v.*) V. *Contaduría.*

CONTADURÍA, *s. f.* Bureau destiné à tenir un compte exact de tout ce qui concerne quelques branches de finances. ‖ Emploi de maître des comptes. ‖ *Contaduría de egército :* bureau du trésorier de l'armée. ‖ *Contaduría de provincia :* bureau de contrôleur de contributions. ‖ *Contaduría general :* bureau où se vérifient les comptes relatifs à chaque branche des finances. ‖ *Contaduría general de distribucion :* bureau où se vérifie l'emploi des revenus. ‖ *Contaduría general de millones ó del reino :* bureau pour la vérification des comptes relatifs à l'impôt appelé *millones.* V. ce mot. ‖ *Contaduría general de valores :* bureau où se rendent les comptes de tous les revenus royaux. ‖ *Contaduría mayor de cuentas :* chambre, cour des comptes. ‖ *Contaduría principal de marina :* administration de la marine.

CONTAGIADO, *p. p.* V. *Contagiar.*

CONTAGIAR, *v. a.* Empester, infecter de contagion, de peste. ‖ (*fig.*) Corrompre, infecter, pervertir.

CONTAGIO, *s. m.* Contagion, peste. ‖ (*fig.*) Contagion : communication d'un vice, d'une mauvaise doctrine, etc.

CONTAGION, *s. m.* (*v.*) V. *Contagio.* ‖ Malignité, progrès de la gangrène, d'une maladie cancereuse, etc.

CONTAGIOSO, SA, *adj.* Contagieux : qui se prend, qui se communique par contagion. ‖ Infecté d'une maladie contagieuse. ‖ (*fig.*) Contagieux : qui gâte l'esprit, les mœurs.

CONTAL-DE-CUENTAS, *s. m.* File de jetons pour faire un compte.

CONTAMINACION, *s. f.* Tache, souillure. ‖ Profanation. ‖ Contagion, infection.

CONTAMINADO, *p. p.* V. *Contaminar.*

CONTAMINAR (*con*), *v. a.* Tacher, souiller, gâter, salir, vicier. ‖ (*fig.*) Infecter, empester. ‖ Corrompre, altérer un texte, un original, etc. ‖ (*de*) (*fig.*) Corrompre, infecter, pervertir, souiller. ‖ Enfreindre, profaner, violer.

CONTAN, *s. m.* (*v.*) V. *Contante.*

CONTANTE, *p. a.* (*v.*) V. *Contar.* Comptant, qui compte.

CONTANTE, *s. m.* Comptant, argent comptant. ‖ (*v.*) Jeton pour compter. V. *Tanto, cuenta.* ‖ *Al contante :* comptant, argent comptant. ‖ *Dinero contante :* argent comptant, argent sec.

CONTANTEJO, *s. m.* (*fam.*) *dim.* de *Contante.*

CONTAR, *v. a.* Compter, nombrer, supputer, calculer, nombrer. ‖ Compter : chiffrer, supputer, calculer avec la plume selon les règles de l'arithmétique. ‖ Conter, dire, rapporter, raconter. ‖ Compter, mettre, passer en compte, tenir compte. ‖ Compter : ranger, mettre au nombre, croire, estimer. ‖ *Mire á quien se lo cuenta :* qu'il sache, qu'il fasse attention à qui il conte cela, en parlant d'une personne qui rapporte quelque chose dont elle est moins instruite que celui à qui elle la raconte. ‖ *Contar por hecha alguna cosa :* (*fam.*) réputer une chose pour faite, faire fond, conter là-dessus. ‖ *Contar con alguna persona ó cosa :* (*fam.*) compter, faire fond sur quelqu'un, sur quelque chose. ‖ *Contar con alguna persona :* se souvenir de quelqu'un. ‖ *Contar las vigas :* (*fig.*) fixer la vue en haut d'un air rêveur. ‖ *Contar los bocados :* (*fig.*) compter les morceaux. ‖ *Contarle los pasos á alguno :* (*fig.*) suivre quelqu'un pas à pas, de près, épier ses actions. ‖ *Contar á pares :* compter deux à deux. ‖ *Contarle algo á uno :* (*v.*) attribuer, imputer quelque chose à quelqu'un. ‖ *Cuéntaselo á tu abuela, ó á tu tia :* (*fam.*) portez ailleurs vos guenilles, à d'autres, cela ne prend pas. ‖ *Contar de hilo :* (*fam.*) conter de fil en aiguille. ‖ *Contar por menor :* détailler, circonstancier.

* CONTARIO, *s. m.* Sorte de moulure ou de baguette en forme de chapelet.

CONTE, *s. m.* (*v.*) V. *Conde.*

CONTECER, *v. n.* (*v.*) V. *Acontecer.*

CONTEGIDO, DA, *adj.* (*v.*) V. *Tegido.*

CONTEMPERADO, *p. p.* V. *Contemperar.*

CONTEMPERANTE, *p. a.* V. *Contemperar.* ‖ *adj.* Adoucissant, tempérant.

CONTEMPERAR, *v. a.* (*v.*) V. *Atemperar.*

CONTEMPLACION, *s. f.* Contemplation : l'action de contempler avec les yeux ou avec l'esprit. ‖ Complaisance, condescendance.

CONTEMPLADO, *p. p.* V. *Contemplar.*

CONTEMPLADOR, *s. m.* Contemplateur : celui qui contemple. ‖ V. *Contemplativo.*

CONTEMPLAR, *v. a.* Contempler, méditer, juger, spéculer, considérer attentivement. ‖ Contempler : regarder attentivement. ‖ Contempler : méditer, penser à Dieu et a ses perfections. ‖ Complaire, flatter, condescendre, ménager.

CONTEMPLATIVAMENTE, *adv.* Avec contemplation.

CONTEMPLATIVO, VA, *adj.* Qui appartient à la contemplation.

CONTEMPLATIVO, *s. m.* Contemplatif : celui qui est fortement adonné à la contemplation. ‖ Contemplatif : celui qui contemple. ‖ Contemplateur. V. *Contemplador.* ‖ Complaisant, flatteur, condescendant, docile, obéissant.

CONTEMPLATORIO, RIA, *adj.* (*v.*) On le disait du lieu d'où l'on pouvait contempler, regarder attentivement quelque chose.

* **CONTEMPORANEIDAD**, *s. f.* Contemporanéité : existence de personnes dans le même temps.

CONTEMPORÁNEO, EA, *adj.* Contemporain, du même temps.

CONTEMPORIZAR (*con*), *v. n.* Complaire : être complaisant, avoir de la complaisance, condescendre, s'accommoder à l'humeur, à la volonté, au caprice, être accommodant.

CONTEMPTIBLE, *adj. m. f.* (*v.*) V. *Contentible.*

CONTENCION, *s. f.* (*v.*) Contention : conflit. V. *Contienda, emulacion.* ‖ V. *Intencion, esfuerzo, conato.*

CONTENCIOSO, SA, *adj.* Contentieux qui est ou peut être disputé. ‖ Contentieux : qui aime à disputer, à contester. ‖ (*prat.*) Contentieux, litigieux.

CONTENDEDOR, *s. m.* V. *Contendor.*

CONTENDER (*con*), *v. n.* Combattre, se battre, se quereller. ‖ (*con, sobre*) (*fig.*) Disputer, débattre, contester.

CONTENDIDO, *p. p.* V. *Contender.*

CONTENDIENTE, *p. a.* V. *Contender.* Combattant, qui combat, qui se bat, qui se dispute.

CONTENDIENTE, *s. m.* Contendant concurrent, compétiteur.

CONTENDOR, *s. m.* Combattant, contendant, concurrent, compétiteur.

* **CONTENDOSO, SA**, *adj.* (*v.*) Contentieux.

CONTENEDOR, RA, *s.* Celui qui contient, ce qui contient.

CONTENENCIA, *s. f.* (*v.*) V. *Contienda.* ‖ Balancement, trémoussement des oiseaux en l'air. ‖ Sorte de balancement ou de trémoussement dans la danse espagnole. ‖ (*v.*) V. *Contenido.*

CONTENENTE, *s. m.* (*v.*) Contenance, air, maintien. V. *Continente.*

CONTENER (*en*), *v. a.* Contenir, enfermer, embrasser, comprendre, tenir, porter, renfermer dans un espace, dans une étendue, etc. ‖ Contenir, retenir, arrêter, borner, réprimer, enchaîner, assujettir, au physique et au moral, au propre et au figuré. ‖ *Como en ello se contiene* : (*fig. fam.*) exactement, comme il est dit, sans plus ni moins.

* **CONTENERSE**, *v. r.* Se contenir, se contraindre, se commander, s'arrêter.

CONTENIDO, *p. p.* V. *Contener.* ‖ *adj.* Modéré, retenu, sobre, prudent.

CONTENIDO, *s. m.* Contenu : ce qui est renfermé, compris dans. ‖ Contenu, teneur : ce que contient un écrit. ‖ Personne dont il est question dans un écrit.

CONTENIENTE, *p. a.* V. *Contener.* Contenant, qui contient.

CONTENTA, *s. f.* (*comm.*) Endossement. V. *Endoso.* ‖ Don, présent, petit cadeau. ‖ Certificat donné à des troupes en marche, par le maire ou l'alcade d'une commune, portant qu'elle n'y ont point manqué à leurs devoirs civils.

CONTENTACION, *s. f.* (*v.*) V. *Contento, contentamiento.*

CONTENTADIZO, ZA, *adj.* On ne le dit qu'avec les adverbes *bien* ou *mal. Bien ó mal contentadizo* : facile ou difficile à contenter.

CONTENTADO, *p. p.* V. *Contentar.*

CONTENTAMIENTO, *s. m.* Contentement, joie, satisfaction, plaisir.

CONTENTAR, *v. a.* Contenter, satisfaire, rendre content, plaire. ‖ (*comm.*) Endosser. V. *Endosar.* ‖ *Ser de bien ó mal contentar* : (*fam.*) être facile ou difficile à contenter.

CONTENTARSE, *v. r.* Se contenter, se satisfaire, s'en tenir à.

CONTENTEZA, *s. f.* (*v.*) V. *Contentamiento.*

CONTENTIBLE, *adj. m. f.* Méprisable, vil.

CONTENTÍSIMO, MA, *adj. sup.* de *Contento.*

CONTENTIVO, VA, *adj.* Contenant, qui contient.

CONTENTO, TA, *adj.* (*v.*) V. *Contenido, moderado.* ‖ Content, satisfait, bien aise, joyeux.

CONTENTO, *s. m.* Contentement, satisfaction, plaisir, joie. ‖ (*prat.*) Quittance, reçu. ‖ *A contento : adv.* à plaisir, à satisfaction. ‖ *Ser de buen ó mal contento :* V. *Ser de buen ó mal contentar.* ‖ *Contentos :* 'boh.) V. *Reales.*

CONTENTOR, *s. m.* (*v.*) V. *Contendor.*

CONTERA, *s. f.* Bouterolle : bout d'un fourreau d'épée. ‖ Bouton de la culasse d'une pièce d'artillerie. V. *Cascabel.* ‖ (*poés.*) V. *Estribillo.* ‖ *Por contera : adv.* finalement, à la fin, bref. ‖ *Echar la contera :* finir, achever, terminer. ‖ *No le meará el perro en la contera :* (*fam.*) il ne se laissera pas marcher sur le pied. ‖ *Temblarle la contera á alguno :* avoir grand'peur.

CONTÉRMINO, NA, *adj.* (*inus.*) Limitrophe, contigu.

CONTERRÁNEO, NEA, *s.* Pays : du même pays.

* CONTESA, *s. f.* (*v.*) V. *Condesa.*

* CONTESCER, *v. n. imp.* (*v.*) V. *Acontecer.*

CONTESTACION, *s. f.* Contestation : dispute, débat. ‖ Réponse à une lettre. ‖ Défense : réponse à une demande formée en justice. ‖ Témoignage, déposition conforme à celle d'un autre. ‖ *Sin contestacion :* incontestablement.

CONTESTADO, *p. p.* V. *Contestar.*

CONTESTAR, *v. a.* Déposer, attester la même chose qu'un autre. ‖ Confirmer, prouver, établir. ‖ (*á*) Répondre à une lettre, à un écrit. ‖ *Contestar la demanda ó el pleito :* (*prat.*) répondre directement à la demande de son adversaire.

CONTESTE, *adj. m. f.* Témoin : qui rend le même témoignage qu'un autre.

CONTEXTO, *s. m.* (*inus.*) Tissu, tissure. ‖ Enlacement, enchaînement. ‖ Contexture, ordre, série d'un discours, etc.

CONTEXTURA, *s. f.* Contexture, tissure, tissu, enchaînement de plusieurs parties. ‖ (*inus.*) V. *Contexto.* ‖ (*fig.*) Conformation, configuration du corps, qui indique la complexion d'une personne ou quelques-unes de ses qualités intérieures.

CONTÍA, *s. f.* (*v.*) V. *Cuantía, cantidad.*

CONTICINIO, *s. m.* Le temps le plus calme de la nuit.

CONTIDAD, *s. f.* (*v.*) V. *Cuantidad.*

CONTIENDA, *s. f.* Combat, contention, dispute, débat, contestation, altercation, querelle, brouille.

CONTIGNACION, *s. f.* (*arch.*) Contignation : assemblage de bois pour soutenir.

CONTIGO, *adv.* Avec toi.

CONTIGUAMENTE, *adv.* De près, tout près.

CONTIGÜIDAD, *s. f.* Contiguïté : état des choses contiguës, qui se touchent.

CONTIGUO, GUA, *adj.* Contigu : adjacent, joignant, touchant immédiatement, attenant, contre.

CONTÍNA (Á LA), *adv.* (*v.*) V. *De continuo.*

CONTINAMENTE, *adv.* (*v.*) V. *Continuamente.*

CONTINENCIA, *s. f.* Continence : vertu qui consiste à s'abstenir du plaisir de la chair. ‖ Modération, retenue, tempérance. ‖ Contenence, capacité, étendue. ‖ (*v.*) Maintien, contenance. ‖ *Continencia de la causa :* (*prat.*) triple unité qu'exige une cause pour être plaidée.

* CONTINENTAL, *adj. m. f.* Continental : qui appartient au continent. On le dit de la guerre, de la paix, du commerce, etc.

CONTINENTE, *p. a.* V. *Contener.* Contenant, qui contient.

CONTINENTE, *s. m.* (*phys.*) Vase qui contient quelque chose. ‖ Contenance, air, maintien. ‖ (*géog.*) Continent : terre ferme qui n'est pas entièrement entourée d'eau. ‖ Continent : grande étendue de pays.

CONTINENTE, *adj. m. f.* Continent : qui a la vertu de la continence. ‖ *En continente : adv.* (*inus.*) incontinent, aussitôt, immédiatement, tout de suite, de suite, à l'instant.

CONTINENTEMENTE, *adv.* Avec continence. ‖ Modérément, avec retenue.

CONTINENTÍSIMO, MA, *adj. sup.* de *Continente.*

CONTINGENCIA, *s. f.* Contingence, casualité, hasard, cas fortuit.

CONTINGENTE, *adj. m. f.* Contingent, casuel, hasardeux.

CONTINGENTE, *s. m.* Contingent : part de partage ou de fourniture.

CONTINGENTEMENTE, *adv.* Par hasard, casuellement, fortuitement.

CONTINGIBLE, *adj. m. f.* (*v.*) V. *Factible.*

CONTINGIBLEMENTE, *adv.* V. *Contingentemente.*

CONTINO, NA, *adj.* V. *Continuo.*

CONTINO, *s. m.* (*v.*) V. *Continuo.* ‖ *adv.* Continuellement. ‖ *De contino :* continuellement.

CONTINUA (Á LA), *adv.* Continuellement.

CONTINUACION, *s. f.* Continuation : l'action de continuer, ses effets, sa durée : continuité, reprise. ‖ *Con la continuacion :* à la continue, à la longue.

CONTINUADAMENTE, *adv.* Continuellement, toujours. ‖ Continuellement, continûment, sans cesse, sans interruption, de suite.

CONTINUADO, *p. p.* V. *Continuar.*

CONTINUADOR, *s. m.* Continuateur : celui qui continue un ouvrage commencé.

CONTINUAMENTE, *adv.* Continuelle-

ment, continûment, toujours, sans cesse, sans interruption, de suite.

CONTINUAMIENTO, *s. m.* (*v.*) V. *Continuacion.*

CONTINUANZA, *s. f.* (*v.*) V. *Continuacion.*

CONTINUAR, *v. a.* Continuer, poursuivre ce qui est ou ce qu'on a commencé.

CONTINUAR, *v. n.* Continuer, durer, ne pas cesser, se prolonger.

CONTINUARSE, *v. r.* Se continuer, s'étendre, se prolonger.

CONTINUIDAD, *s. f.* Continuité : liaison non interrompue des parties. ‖ (*v.*) V. *Continuacion.*

CONTINUO, NUA, *adj.* Continuel : continu, qui ne cesse point. ‖ (*inus.*) Continu : dont les parties se suivent. ‖ Assidu : qui fait assidûment, habituellement une chose.

CONTINUO, *s. m.* Continu : ce dont les parties se suivent, et ne sont pas divisées les unes des autres. ‖ Nom qu'on donnait anciennement aux gardes du corps du roi d'Espagne.

CONTINUO, DE CONTINUO, *adv.* Continuellement.

CONTIOSO, SA, *adj.* (*v.*) V. *Cuantioso.*

CONTONEADO, *p. p.* V. *Contonearse.*

CONTONEARSE, *v. r.* Dandiner, se balancer, marcher avec affectation.

CONTONEO, *s. m.* Dandinement, balancement, démarche affectée.

CONTORCERSE, *v. r.* Se tordre, se tourner, se pencher de côté.

CONTORCION, *s. f.* V. *Retorcimiento.*

CONTORNADO, *p. p.* V. *Contornar.* ‖ *adj.* (*blas.*) Contourné. On le dit d'une figure d'animal dont la tête est tournée du côté gauche de l'écu au lieu de l'être du côté droit.

CONTORNAR, *v. a.* V. *Contornear.* ‖ (*v. fig.*) V. *Tornear.*

CONTORNEADO, *p. p.* V. *Contornear.*

CONTORNEAR, *v. a.* Tourner autour. ‖ Faire caracoler un cheval. ‖ (*peint. sculpt. arch.*) Contourner.

CONTORNEO, *s. m.* (*v.*) V. *Rodeo.*

CONTORNO, *s. m.* Contour, circuit, enceinte, environs, proximité, contrée. ‖ (*peint. sculpt.*) Contour : trait qui termine une figure. ‖ (*arch.*) Contour, circuit, enceinte. ‖ *En contorno* : *adv.* autour, à l'entour, aux environs. V. *Al rededor.*

CONTORSION, *s. f.* Contorsion : mouvement violent des membres.

CONTRA, *prép.* Contre. ‖ Vis-à-vis, en face, à l'opposite. ‖ Vers. V. *Hácia.* ‖ (*v.*) En faveur de. ‖ Contre, auprès, proche. ‖ *Arrojar contra la muralla* : jeter quelque chose contre le mur. ‖ *En contra* : *adv.* contre, en opposition. ‖ *En pro y en contra* : pour ou contre.

CONTRAS, *s. f. pl.* Bourdons : jeu d'orgue.

* CONTRA-ABERTURA, *s. f.* (*chir.*) Contre-fissure, contre-ouverture : fracture des os du crâne par un contre-coup.

* CONTRA-ALMIRANTE, *s. m.* (*mar.*) Contre-amiral : officier-général d'une armée navale.

CONTRAAMURA, *s. f.* (*mar.*) Contre-couet : cordage servant à faciliter et à assurer les manœuvres des couets.

CONTRAAPROCHES, *s. m. pl.* (*fort.*) Contre-approches : travaux des assiégés opposés à ceux des assiégeans.

CONTRAARMIÑOS, *s. m. pl.* (*blas.*) Contre-hermine : champ de sable moucheté d'argent.

* CONTRAASTUCIA, *s. f.* Contre-finesse : finesse opposée à une autre.

CONTRAATAQUES, *s. m. pl.* (*fort.*) Contre-attaques, retranchemens, tranchées.

CONTRABAJA, *s. f.* Bombarbe : jeu d'orgue.

CONTRABAJO, *s. m.* (*inus.*) Contre-basse, basse-contre : grosse basse de violon. ‖ La voix la plus basse.

CONTRABALANZA, *s. f.* Contre-poids. ‖ (*fig.*) V. *Contraposicion.*

CONTRABANDISTA, *s. m.* Contrebandier : celui qui fait la contrebande.

CONTRABANDO, *s. m.* Contrebande : chose, commerce de choses dont la vente est défendue. ‖ (*fig.*) Action suspecte, ou contre l'usage reçu. ‖ (*v.*) Infraction d'un ban publié solennellement.

* CONTRABARRA, *s. f.* (*blas.*) Contre-barre.

* CONTRABARRADO, *adj.* (*blas.*) Contrebarré.

CONTRABATERÍA, *s. f.* (*fort.*) Contrebatterie : batterie opposée à une autre.

CONTRABATIR, *v. a.* Tirer contre une batterie.

CONTRABRANQUE, *s. m.* (*mar.*) V. *Albitana.*

CONTRABRAZA, *s. f.* (*mar.*) Contre-fanon : corde amarrée à la vergue.

* CONTRABTO, *s. m.* (*v.*) V. *Contrato.*

* CONTRACABRIADO, DA, *adj.* (*blas.*) Contre-chevronné : à contre-chevrons.

* CONTRACABRÍO, *s. m.* (*blas.*) Contre-chevron : chevron opposé à un autre, et d'émail différent.

CONTRACALLE, *s. f.* Contre-allée : allée latérale et parallèle à l'allée principale.

CONTRACAMBIO, *s. m.* Rechange : droit d'un nouveau change exigé du tireur d'une lettre protestée. ‖ (*fig.*) V. *Equivalente.*

CONTRACANAL, *s. m.* Saignée d'un conduit d'eau, d'un canal.

* **CONTRACANTO**, *s. m.* Bordure, tranche dorée d'un livre.

CONTRACCION, *s. f.* Contraction, retirement, raccourcissement des nerfs, des muscles. ‖ Contraction : réduction de deux syllabes en une. ‖ (*phys.*) Contraction : mouvement par lequel un corps se raccourcit.

CONTRACEBADERA, *s. f.* (*mar.*) Contre-civadière : sorte de voile.

CONTRACÉDULA, *s. f.* Contre-lettre : acte qui déroge à un autre acte antérieur.

CONTRACIFRA, *s. f.* Clef d'un chiffre.

CONTRACODASTE, *s. m.* (*mar.*) Contre-traversin, contre-étambord.

CONTRACOSTA, *s. f.* Côte opposée à une autre.

CONTRACTACION, *s. f.* (*v.*) V. *Contratacion.*

CONTRACTAR, *v. a.* (*v.*) V. *Contratar.*

* **CONTRACTIL**, *adj. m. f.* Contractile. On le dit d'un corps qui a la propriété de se rétrécir après avoir été tiré.

* **CONTRACTILIDAD**, *s. f.* Contractilité : propriété qu'a un corps de se contracter.

CONTRACTO, *s. m.* (*v.*) V. *Contrato.* ‖ *adj.* Contracte. On le dit ordinairement des verbes grecs, dans lesquels deux syllabes sont réduites en une.

* **CONTRACUARTEL**, *s. m.* (*blas.*) Contre-écart.

CONTRACUARTELADO, DA, *adj.* (*blas.*) Contre-écartelé.

CONTRADANCISTA, *s. m.* Celui qui aime à danser des contredanses.

CONTRADANZA, *s. f.* Contredanse : danse vive et légère entre plusieurs personnes.

CONTRADECIDOR, RA, *s.* (*v.*) V. *Contradictor.*

CONTRADECIMIENTO, *s. m.* (*v.*) V. *Contradiccion.*

CONTRADECIR, *v. a.* Contredire : contester, dire le contraire. ‖ Contredire, chicaner, démentir, asticoter, contrarier, contrepointer, contrecarrer. Il est aussi réciproque.

CONTRADICCION, *s. f.* Contradiction : l'action de contredire, de contrarier, de se contredire. V. *Oposicion.* ‖ *Espíritu de contradiccion* : esprit contredisant, esprit de contradiction. ‖ *Envolver ó implicar contradiccion* : impliquer contradiction.

CONTRADICENTE, *p. a.* (*v.*) V. *Contradecir.* Contredisant : qui contredit.

CONTRADICHO, CHA, *adj.* et *p. p. ir.* V. *Contradecir.*

CONTRADICHO, *s. m.* (*v.*) V. *Contradiccion.* ‖ *Contradichos*, *pl.* (*prat.*) Contredits.

CONTRADICIDOR, RA, *s.* (*v.*) V. *Contradictor.*

CONTRADICIENTE, *p. a.* (*inus.*) V. *Contradecir.* Contredisant : qui contredit.

CONTRADICIMIENTO, *s. m.* (*v.*) V. *Contradiccion.*

CONTRADICION, *s. f.* (*v.*) V. *Contradiccion.*

CONTRADICTOR, RA, *s.* Contradicteur : celui qui contredit.

CONTRADICTORIA, *s. f.* (*log.*) Contradictoire : proposition contradictoire par rapport à une autre.

CONTRADICTORIAMENTE, *adv.* Contradictoirement : d'une manière contradictoire.

CONTRADICTORIO, RIA, *adj.* Contradictoire, opposé : qui contredit entièrement : tout-à-fait opposé.

CONTRADIQUE, *s. m.* Contre-digue : double digue contre les inondations.

CONTRADITOR, RA, *s.* (*v.*) V. *Contradictor.*

CONTRADITORIO, RIA, *adj.* (*v.*) V. *Contradictorio.*

CONTRADIZO, ZA, *adj.* (*v.*) V. *Encontradizo.*

CONTRADRIZA, *s. f.* (*mar.*) Contre-drisse : seconde drisse qui aide à la première pour amener la vergue.

CONTRADURMENTE, ou **CONTRADURMIENTE**, *s. m.* (*mar.*) Une des principales vergues ou planches qui forment le bordage intérieur du vaisseau.

CONTRAEMBOSCADA, *s. f.* Embuscade opposée à une autre.

* **CONTRAEMERGENTE**, *adj.* (*blas.*) Contre-issant. Il se dit des animaux adossés, dont la tête et les pieds de devant sortent d'une pièce de l'écu.

CONTRAENTE, *p. a.* (*v.*) V. *Contraer.* ‖ V. *Contrayente.*

CONTRAER (*d*), *v. a.* Déterminer le sens d'une proposition, d'une sentence, etc. ‖ Contracter, resserrer, raccourcir, rétrécir. ‖ *Contraer domicilio, enfermedad, matrimonio, parentesco* : acquérir domicile, contracter des dettes, contracter, gagner une maladie, contracter mariage, alliance, parenté.

CONTRAERSE, *v. r.* Se contracter, se resserrer, se raccourcir, s'étrécir, se retirer.

CONTRAESCARPA, *s. f.* (*fort.*) Contre-carpe : pente du mur extérieur du fossé, qui regarde la place.

CONTRAESCOTA, *s. f.* (*mar.*) Contr'écoute : cordage qui sert à faciliter et à assurer la manœuvre des écoutes.

CONTRAESCOTIN, *s. m.* (*mar.*) Cordage qui assure les écoutes des huniers.

CONTRAESCRITURA, *s. f.* Contre-lettre : acte qui déroge à un autre.

CONTRAESPALDERA, *s. f.* Contre-espalier : rangée d'arbres en espalier sur des treillages sans mur : espalier opposé.

* **CONTRAESTAMBOR**, *s. m.* (*mar.*)

Contre-étambord : pièce qui lie l'étambord.

CONTRAESTAY, *s. m.* (*mar.*) Fauxétai : cordage qui sert à renforcer les étais.

CONTRAFACCION, *s. f.* (*v.*) V. *Infraccion, quebrantamiento.*

CONTRAFACER, *v. a.* (*v.*) V. *Contravenir.* ‖ (*v.*) V. *Contrahacer.*

* CONTRAFACTOR, *s. m.* Contrefacteur : celui qui contrefait des livres, des étoffes, etc.

* CONTRAFAJA, *s. f.* (*blas.*) Contre-fasce : fasce divisée en deux.

CONTRAFAJADO, *adj.* (*blas.*) Contrefascé. On le dit de l'écu chargé de diverses couleurs.

CONTRAFALLAR, *v. a.* Surcouper : couper après un autre au jeu.

CONTRAFECHO, *p. p. ir.* V. *Contrafacer.*

CONTRAFIRMA, *s. f.* (*prat.*) Sentence contraire à celle qui maintient quelqu'un en possession d'un bien contesté.

CONTRAFIRMANTE, *s. m. f.* et *p. a.* V. *Contrafirmar.* ‖ (*prat.*) Partie qui obtient la révocation de la sentence qui maintient son adversaire dans la possession d'un bien contesté.

CONTRAFIRMAR, *v. a.* (*prat.*) Obtenir la révocation de la sentence qui maintient quelqu'un dans la possession d'un bien contesté.

CONTRAFLORADO, *adj.* (*blas.*) Contrefleuré, contre-fleuronné : à fleurs, à fleurons alternes, opposés dans les couleurs.

CONTRAFOSO, *s. m.* (*fort.*) Contre-fossé : avant-fossé.

CONTRAFUERO, *s. m. Ar.* Infraction, violation d'un privilége.

CONTRAFUERTE, *s. m.* (*fort.*) Fort opposé à un autre. ‖ (*fort.*) Contre-fort : mur contre-boutant. ‖ Contre-sanglon : bout de courroie qui tient la sangle de la selle.

* CONTRAFUGA, *s. f.* (*mus.*) Contre-fugue : fugue dont la marche est contraire à celle d'une autre établie auparavant.

CONTRAGUARDIA, *s. f.* (*fort.*) Contre-garde : fortification établie devant un ouvrage.

CONTRAHACEDOR, RA, *s.* (*v.*) Contre-facteur. V. *Contrafactor.*

CONTRAHACER, *v. a.* Contrefaire, copier, imiter. ‖ (*fig.*) Contrefaire : imiter quelqu'un pour le tourner en ridicule.

CONTRAHACERSE, *v. r.* Se contrefaire. V. *Fingirse.*

CONTRAHACIMIENTO, *s. m.* (*v.*) Contrefaçon : l'action de contrefaire et l'effet de cette action.

CONTRAHAZ, *s. m.* (*inus.*) Envers : le côté le moins beau.

CONTRAHECHO, *p. p. ir.* V. *Contrahacer.* ‖ *adj.* Contrefait, difforme, mal fait, en parlant d'un homme.

CONTRAHILERA, *s. f.* Seconde file qui sert de renfort à une autre.

CONTRAHORTE, *s. m.* (*v.*) V. *Refuerzo.*

CONTRAIDO, *p. p.* V. *Contraer.*

CONTRAINDICADO, *p. p.* V. *Contraindicar.*

CONTRAINDICANTE, *s. m.* (*méd.*) Contre-indication : indices contraires aux précédens dans une maladie.

CONTRAINDICAR, *v. n.* (*méd.*) Se manifester, se laisser apercevoir, en parlant d'une contre-indication.

CONTRAIR, *v. a.* (*v.*) S'opposer, aller contre. V. *Oponerse.*

CONTRALAR, *v. a.* (*v.*) V. *Contrariar.*

CONTRALIDAD, *s. f.* (*v.*) V. *Contrariedad.*

* CONTRALIZOS, *s. m. pl.* Contre-lames : tringles de bois pour mouvoir les lices.

CONTRALLA, *s. f.* Contradiction, contrariété.

CONTRALLACION, *s. f.* (*v.*) V. *Contradiccion.*

CONTRALLADOR, RA, *s.* (*v.*) V. *Contradictor.*

CONTRALLAR, *v. n.* (*v.*) V. *Contradecir.*

CONTRALLO, LLA, *adj.* (*v.*) V. *Contrario, opuesto.* ‖ *s. m.* (*v.*) V. *Contradiccion, contrariedad.* ‖ *Por el contrallo : adv.* (*v.*) au contraire.

CONTRALOR, *s. m.* Contrôleur : emploi honorifique dans la maison des rois d'Espagne. ‖ Contrôleur : officier dont la charge est de tenir contrôle de certaines choses, dans les hôpitaux, dans les parcs d'artillerie.

CONTRALOREAR, *v. a.* (*v.*) Contrôler, mettre sous le contrôle.

CONTRALTO, *s. m.* (*mus.*) Contre-alto, haute-contre : la voix qui est entre le dessus et la taille.

* CONTRALUZ, *s. f.* Contre-jour : endroit opposé au jour, jour opposé à celui du tableau.

CONTRAMAESTRE, *s. m.* (*mar.*) Contre-maître : officier marinier qui commande sous le maître. ‖ Contre-maître : celui qui dirige et surveille les ouvriers, dans les grandes manufactures.

CONTRAMALLA, *s. f.* Contre-maille : filet du tramail. ‖ Filet à grandes mailles qu'on met derrière un autre à petites mailles.

CONTRAMALLADO, *p. p.* V. *Contramallar.*

CONTRAMALLADURA, *s. f.* V. *Contramalla.*

CONTRAMALLAR, *v. a.* Contre-mailler, faire des contre-mailles, doubler les mailles.

CONTRAMANDADO, *p. p.* V. *Contramandar.*

CONTRAMANDAR, *v. a.* Contremander : révoquer l'ordre qu'on a donné.

CONTRAMANCAS, *s. f. pl.* Sorte de bandes très-larges et longues que portaient autrefois les hommes et les femmes.

CONTRAMARCA, *s. f.* Contre-marque : seconde marque apposée à un ballot de marchandises, à de la vaisselle d'argent, à certains animaux, etc. ‖ Droit de timbre dans les douanes. ‖ Contre-marque : marque ajoutée à une pièce de monnaie, ou à une médaille, long-temps après qu'elle a été frappée. ‖ *Cartas ó patentes de contramarca* : lettres de marque : autorisation accordée à un corsaire de pourruivre les navires ennemis.

CONTRAMARCADO, *p. p.* V. *Contramarcar.*

CONTRAMARCAR, *v. a.* Contremarquer : apposer une seconde marque.

CONTRAMARCHA, *s. f.* (*mil.*) Contremarche : marche contraire, évolution de la tête à la queue. ‖ Contre-marche, marche opposée à celle qu'on faisait. ‖ (*mar.*) Contre-marche : manœuvre, évolution de la tête à la queue, dans la même ligne, d'une division de vaisseaux.

CONTRAMARCHAR, *v. n.* (*mil.*) Rétrograder, faire une contre-marche, en parlant d'une armée.

CONTRAMARCO, *s. m.* Châssis de porte, de croisée, ajusté au dormant.

CONTRAMAREA, *s. f.* Contre-marée : marée opposée à la marée ordinaire.

CONTRAMESANA, *s. f.* (*mar.*) Le mât qui est auprès de la poupe.

CONTRAMINA, *s. f.* (*fort.*) Contre-mine : mine pour en éventer une autre. ‖ (*id.*) Contre-mine : mine sous les bastions. ‖ Galerie de mine.

CONTRAMINADO, *p. p.* V. *Contraminar.*

* CONTRAMINADOR, *s. m.* Contre-mineur : celui qui travaille à une contre-mine.

CONTRAMINAR, *v. a.* (*fort.*) Contreminer : faire des contre-mines. ‖ (*fig.*) Contre-miner : s'opposer aux menées de quelqu'un, les empêcher de réussir.

CONTRAMURALLA, *s. f.* Contre-mur, fausse-braie : mur d'appui contre un autre pour le fortifier. V. *Falsabraga.*

CONTRAMURO, *s. m.* Contre-mur. V. *Contramuralla.*

CONTRANATURAL, *adj. m. f.* Contraire à la nature, contre nature.

CONTRAÓRDEN, *s. m.* Contre-ordre, contremandement : ordre contraire à celui qu'on avait donné.

* CONTRAORDENADO, *p. p.* V. *Contraordenar.* ‖ *adj.* Contremandé.

* CONTRAORDENAR, *v. a.* Contremander : révoquer l'ordre qu'on a donné.

CONTRAPALADO, DA, *adj.* (*blas.*) Contre-palé : avec les pals opposés.

* CONTRAPALANQUIN, *s. m.* (*mar.*) Contre-palanquines : cordage qui sert à remplacer au besoin une des palanquines.

CONTRAPALO, *s. m.* (*blas.*) Contre-pal : pal divisé en deux.

CONTRAPARES, *s. m. pl.* Contre-arbalétriers : pièces de charpente dans la couverture d'une maison.

CONTRAPAS, *s. m.* (*v.*) Sorte de danse et de pas de danse.

CONTRAPASADO, *p. p.* V. *Contrapasar.*

CONTRAPASAMIENTO, *s. m.* (*blas.*) État de deux animaux contre-passans.

* CONTRAPASANTE, *adj. m. f.* (*blas.*) Contre-passant : l'un sur l'autre, à têtes opposées, en parlant de deux animaux.

CONTRAPASAR, *v. n.* (*blas.*) Contre-passer. On le dit de deux animaux qui se trouvent l'un contre l'autre avec les têtes opposées. ‖ Déserter, passer à l'ennemi.

CONTRAPASO, *s. m.* Pas contraire à celui qu'on a fait. ‖ (*v.*) Change, échange, troc. ‖ V. *Permuta.* ‖ (*mus.*) Contre-partie.

CONTRAPECHAR, *v. a.* Frapper du poitrail de son cheval celui du cheval de son adversaire, dans un tournois.

CONTRAPELEAR, *v. n.* (*v.*) Se défendre en combattant.

CONTRAPELO, *s. m.* Contre-poil : le rebours, le sens contraire du poil. ‖ *A contrapelo* : *adv.* à contre-poil, à rebrousse-poil, en sens contraire.

CONTRAPESADO, *p. p.* V. *Contrapesar.*

CONTRAPESAR, *v. a.* (*fig.*) Balancer, contre-balancer, égaler une chose avec une autre.

CONTRAPESAR (*con*), *v. n.* Contre-peser, contre-balancer, balancer, servir de contre-poids.

CONTRAPESO, *s. m.* Contre-poids : qui en contre-balance d'autres. ‖ Réjouissance : basse viande, os que l'acheteur est obligé de prendre avec la bonne, et au même prix. ‖ Contre-poids, balancier : perche de danseur de corde. ‖ (*fig.*) Contre-poids : qualité qui sert à en contre-balancer une autre.

CONTRARESTE, *s. m.* Remède, antidote contre la peste.

* CONTRAPIÉ, *s. m.* (*v.*) Contre-pied : le contraire de quelque chose.

CONTRAPILASTRA, *s. f.* (*arch.*) Contre-pilastre : pilastre qui entre dans le mur avec une colonne devant lui. ‖ Gros astragale mis au-dessus d'une porte ou d'une fenêtre pour empêcher l'air d'entrer.

CONTRAPONEDOR, *s. m.* (*v.*) Celui qui met deux choses en opposition pour les comparer. ‖ Celui qui porte mal un article dans le grand-livre d'un marchand.

CONTRAPONER (*a*), *v. a.* Mettre deux choses en opposition pour les comparer. ‖ (*inus.*) V. *Oponer.* ‖ Contre-poser : mal poser ou mal porter un article dans le grand-

livre d'un marchand. ‖ (*peint. sculpt. poés.*) Contraster.

CONTRAPOSICION, *s. f.* L'action de mettre deux choses en opposition pour les comparer. ‖ Contraste : opposition : différence de caractères, de sentimens, de figures, de couleurs, d'ornemens. C'est un terme d'art.

CONTRAPOTENZADO, DA, *adj.* (*blas.*) Contre-potencé : à potences opposées.

CONTRAPRODUCENTEM, Mot latin dont on se sert pour dire que ce qu'une personne allègue ou cite est précisément le contraire de ce qu'elle veut prouver.

CONTRAPRUEBA, *s. f.* Contre-épreuve : estampe, dessin, etc., que l'on tire sur une estampe fraîchement imprimée, ou sur un dessin au crayon. ‖ Seconde épreuve que tire un imprimeur.

CONTRAPUERTA, *s. f.* V. *Porton.*

CONTRAPUESTO, *p. p. ir.* V. *Contraponer.* ‖ *adj.* (*blas.*) Contre-posé : posé dans un sens différent. ‖ *Contrapuestos :* piqués, fâchés.

CONTRAPUGNAR, *v. a.* (*v.*) Combattre, se battre, disputer.

CONTRAPUNTADO, DA, *adj.* (*blas.*) Contre-manché : à pointes opposées.

CONTRAPUNTANTE, *s. m.* Celui qui chante en contre-point.

*CONTRAPUNTARSE (*con, de*), *v. r.* Se piquer, se contrecarrer, se contredire

CONTRAPUNTEADO, *p. p.* V. *Contrapuntear.* ‖ *adj.* Buté, piqué, fâché.

CONTRAPUNTEAR, *v. a.* (*mus.*) Chanter en contre-point. ‖ (*con, de*) Dire à quelqu'un des paroles piquantes : contre-pointer, contrecarrer. ‖ Comparer, conférer, collationner.

CONTRAPUNTEARSE, *v. r.* Se buter, se contredire, se contrecarrer, se contrarier.

CONTRAPUNTO, *s. m.* (*mus.*) Contrepoint, contre-partie : accord de différens chants. ‖ *Echar el contrapunto :* (*mus.*) faire le dessus. ‖ (*fig.*) Ajouter, mettre le complément à une chose déjà excellente dans son genre.

CONTRAPUNZON, *s. m.* Contre-poinçon : poinçon dont les ouvriers se servent pour contre-percer des trous, pour river les pièces. ‖ Contre-poinçon : petite tige d'acier sur laquelle les graveurs gravent la figure du creux d'une lettre. ‖ Contre-poinçon : matrice qui sert à former les poinçons de graveur, de monnayeur, etc. ‖ Contre-marque : marque qu'un armurier met aux fusils qu'il fabrique, pour empêcher toute contrefaçon.

CONTRAQUILLA, *s. f.* (*mar.*) Contre-quille : longue pièce de bois égale et opposée à la quille.

*CONTRARAMPANTE, *adj. m. f.* (*blas.*) Contre-rampant : rampant face à face.

CONTRAREA, *s. f.* (*v.*) V. *Contradicion.*

*CONTRAREPARO, *s. m.* Seconde défense ajoutée à la première.

CONTRARÉPLICA, *s. f.* Duplique : réponse, réplique à des répliques.

CONTRARESTADO, *p. p.* V. *Contrarestar.*

CONTRARESTAR, *v. a.* Prendre le service : renvoyer la balle au jeu de paume. ‖ Contrarier, résister, tenir tête, s'opposer.

CONTRARESTO, *s. m.* Joueur de paume à qui on sert la balle, et qui doit la renvoyer. ‖ Opposition, contrariété, contradiction.

CONTRAREVOLUCION, *s. f.* Contre-révolution : retour à un gouvernement détruit par une révolution.

*CONTRAREVOLUCIONARIO, RIA, *adj.* et *s.* Contre-révolutionnaire : contre la révolution, partisan d'une contre-révolution.

CONTRARIA, *s. f.* (*v.*) V. *Oposicion, contradiccion.*

CONTRARIADOR, *s. m.* (*v.*) V. *Contradictor, opositor.*

CONTRARIAMENTE, *adv.* En sens contraire. V. *En contrario.*

CONTRARIAR, *v. a.* (*v.*) V. *Repugnar, contradecir.*

CONTRARIDAD, *s. f.* (*v.*) V. *Contrariedad.*

CONTRARIEDAD, *s. f.* Contrariété, discordance : opposition entre deux choses contraires. ‖ Contrariété, contre-temps, traverse, obstacle.

*CONTRARIEDAT, *s. f.* (*v.*) V. *Contrariedad.*

CONTRARIO, *s. m.* Ennemi, antagoniste. ‖ Adversaire, compétiteur, concurrent, partie adverse. ‖ (*v.*) Empêchement, contrariété, opposition, obstacle, embarras. ‖ *Echar al contrario :* faire accoupler une femelle avec un mâle de différente espèce.

CONTRARIO, RIA, *adj.* Contraire, opposé. ‖ (*fig.*) Contraire, nuisible. ‖ *Al contrario, por el contrario :* adv. au contraire. ‖ *En contrario :* adv. V. *En contra.* ‖ *De lo contrario :* autrement.

CONTRARIOSAMENTE, *adv.* (*v.*) V. *Contrariamente.*

CONTRARIOSO, SA, *adj.* (*v.*) V. *Contrario, opuesto.*

CONTRARÍSIMO, MA, *adj. sup.* de *Contrario.*

CONTRARODA, *s. f.* (*mar.*) Contre-rode : pièce de bois qui sert de doublage à la rode d'un navire.

CONTRARONDA, *s. f.* Contre-ronde : seconde ronde pour voir si les sentinelles font leur devoir.

CONTRAROTURA, *s. f.* Empâtre qu'on applique aux chevaux atteints de la maladie appelée *rotura*. V. ce mot.

* CONTRA-SALVA, *s. f.* (*mar.*) Contre-salut : salut rendu.

* CONTRASELLADO, *p. p.* V. *Contrasellar.*

* CONTRASELLAR, *v. a.* Contre-sceller : mettre le contre-scel.

* CONTRASELLO, *s. m.* Contre-scel : petit sceau à côté du grand.

CONTRASEÑA, *s. f.* Mot de ralliement, mot du guet. || Signal dont conviennent plusieurs personnes pour se reconnaître.

CONTRASEÑO, *s. m.* (*v.*) V. *Contraseña.*

CONTRASTA, *s. f.* (*v.*) V. *Contraste, oposicion.*

CONTRASTADO, *p. p.* V. *Contrastar.*

CONTRASTANTE, *p. a.* (*v.*) V. *Contrastar.* Contrariant, résistant, qui contrarie, qui résiste.

CONTRASTAR, *v. a.* S'opposer, résister, contredire, tenir tête, réprimer. || (*v.*) V. *Refutar.* || Contrôler : faire mettre une marque sur les ouvrages d'or et d'argent, en vérifier le poids et le titre.

CONTRASTAR, *v. n.* Répugner, s'opposer, se contrecarrer.

CONTRASTE, *s. m.* Contrôleur de matières d'or et d'argent. || Contrôle : l'office de celui qui contrôle les matières d'or et d'argent, et le lieu où elles sont contrôlées. || Étalonneur : officier commis pour étalonner ou marquer les poids et mesures. || Étalonnage, étalonnement. || Poids public pour la soie écrue. || (*mar.*) Changement subit de vent, lequel devient tout à coup contraire. || (*fig.*) Débat, contestation, combat, opposition, contraste. || (*inus.*) Obstacle, embarras. || (*bot.*) Persécuteur. || Contraste : différence, opposition entre le caractère des figures, ou entre leurs attitudes, entre les parties d'une même figure, ou entre les couleurs. C'est un terme de peinture et de sculpture. || *Contraste de Castilla* : V. *Marcador mayor del reino.*

CONTRASTO, *s. m.* (*v.*) V. *Opositor, contrario.*

CONTRATA, *s. f.* Contrat, engagement, obligation par écrit. || (*v.*) V. *Territorio, comarca.* || *Contrata de aprentizage* : obligé.

CONTRATACION, *s. f.* Commerce, trafic. || (*v.*) Commerce, familiarité, liaison d'amitié. || (*v.*) V. *Contrata, escritura, capitulacion.* || (*v.*) V. *Remuneracion, paga.* || *Casa de contratacion* : Contratation : tribunal établi à Cadix pour les affaires commerciales des deux Indes.

CONTRATADO, *p. p.* V. *Contratar.*

CONTRATAMIENTO, *s. m.* (*v.*) Trafic, commerce.

CONTRATANTE, *p. a.* V. *Contratar.* Commerçant : qui commerce. || Contractant : qui contracte. || *s. m.* Commerçant : négociant.

CONTRATAR, *v. a.* Commercer, trafiquer, faire le commerce. || Contracter : faire des contrats.

CONTRATELA, *s. f.* Toiles tendues autour de la première enceinte, pour la chasse du sanglier.

CONTRATIEMPO, *s. m.* Contre-temps, obstacle, traverse, accident imprévu, malheur, revers.

CONTRATO, *s. m.* Contrat, pacte, traité, convention notariée. || (*v.*) Contrat. || Écrit. || (*bot.*) Boucherie. || *Contrato de locacion y conduccion* : contrat de location et de conduction. || *Contrato de compra y venta* : contrat d'achat et de vente. || *Contrato enfitéutico* : traité emphytéotique. || *Contrato ilicito* : contrat illicite. || *Contrato nominado* : contrat dont la qualité est exprimée. || *Contrato anticrético* : antichrèse.

CONTRATRETA, *s. f.* Contre-finesse : finesse opposée à un autre. || (*escr.*) Contre-appel : le contraire de l'appel.

* CONTRATRINCHERA, *s. f.* (*fort.*) Contre-tranchée : tranchée contre les assiégeans.

CONTRAVALACION, *s. f.* (*fort.*) Contrevallation : fossé et retranchement qu'on fait autour d'une place assiégée, pour empêcher les sorties de la garnison. || Contrevallation : l'action de faire des lignes de contrevallation.

CONTRAVALADO, *p. p.* V. *Contravalar.*

CONTRAVALAR, *v. n.* (*fort.*) Faire une contrevallation, des lignes de contrevallation.

CONTRAVENCION, *s. f.* Contravention, transgression : infraction à une loi, à un contrat, à un arrêt, à un ordre, etc.

CONTRAVENENO, *s. m.* Contre-poison : antidote qui neutralise le poison. On le dit au propre et au figuré dans les deux langues.

CONTRAVENIDO, *p. p.* V. *Contravenir.*

CONTRAVENIDOR, *s. m.* (*v.*) V. *Contraventor.*

CONTRAVENIENTE, *p. a.* (*v.*) V. *Contravenir.* Contrevenant : qui contrevient. Il est aussi substantif.

CONTRAVENIMIENTO, *s. m.* (*v.*) Contravention, infraction.

CONTRAVENIR (*se*), *v. n.* Contrevenir, enfreindre : agir contre quelque loi, quelque coutume ou quelque obligation. || (*inus.*) S'opposer, aller contre.

CONTRAVENTA, *s. f.* (*v.*) V. *Retrovendicion.*

CONTRAVENTANA, *s. f.* Contre-fenêtre, contrevent.

CONTRAVENTOR, RA, *s.* Contrevenant, infracteur, transgresseur.

*CONTRAVERADO, DA, *adj.* (*blas.*) Contre-vairé : à vairs opposés.

*CONTRAVERO, *s. m.* (*blas.*) Contre-vair : pièce à vairs opposés.

CONTRAVIDRIERA, *s. f.* Contre-châssis : châssis de verre qu'on met devant le châssis ordinaire.

*CONTRAVIENTO, *s. m.* Contrevent : chacune des pièces de bois qui se mettent aux grands combles, en croix de saint André.

CONTRAY, *s. m.* Drap de Courtrai. ‖ (*boh.*) Drap fin.

CONTRAYENTE, *p. a.* V. *Contraer.* Contractant : qui contracte. Il est aussi substantif dans les deux langues.

CONTRAYERBA, *s. f.* Contre-poison : antidote contre le poison. On le dit au figuré dans les deux langues. ‖ Contrayerva, contre-poison : plante d'Amérique, puissant alexipharmaque.

CONTRECHO, CHA, *adj.* (*v.*) V. *Contrahecho.*

CONTRECHO, *s. m.* (*v.*) Sorte de spasme qu'éprouve intérieurement un cheval.

CONTRECTO, *s. m.* (*v.*) V. *Contrahecho, baldado.*

CONTREMECER, *v. n.* (*v.*) Trembler. V. *Temblar.*

CONTREMESCER, *v. n.* (*v.*) V. *Estremecerse.*

CONTRIBUCION, *s. f.* Contribution : paiement que chacun fait de sa part d'une imposition, ou d'une dépense commune : quote-part. ‖ *Única contribucion* : capitation.

CONTRIBUIDO, *p. p.* V. *Contribuir.*

CONTRIBUIDOR, *s. m.* Contribuable : qui est sujet aux contributions. ‖ Celui qui contribue à quelque chose. ‖ (*boh.*) Celui qui donne quelque chose.

CONTRIBUIR (*á*), *v. a.* Contribuer : payer les contributions, les taxes, les impôts. ‖ Contribuer : concourir à une dépense commune. ‖ (*fig.*) Contribuer, concourir, aider au succès, à l'exécution. ‖ (*v.*) V. *Atribuir.*

CONTRIBULADO, DA, *adj.* V. *Atribulado.*

CONTRIBUTARIO, *s. m.* Contribuable avec un autre.

CONTRIBUYENTE, *p. a.* V. *Contribuir.* Contribuant : qui contribue. ‖ *s. m.* V. *Contribuidor.*

CONTRICION, *s. f.* Contrition : regret d'avoir offensé Dieu, qui a pour principe l'amour de Dieu. ‖ *Acto de contricion* : acte de contrition. On le dit aussi d'une sorte de formule d'acte de contrition connue en Espagne.

CONTRINCANTE, *s. m.* Contendant, compétiteur, concurrent.

CONTRISTADO, *p. p.* V. *Contristar.*

CONTRISTAR, *v. a.* Contrister, attrister, désoler, affliger, fâcher.

CONTRITO, TA, *adj.* Contrit : qui a de la contrition.

CONTROVERSIA, *s. f.* Controverse : débat, dispute, contestation sur des questions relatives à la Foi.

CONTROVERSISTA, *s. m.* Controversiste : celui qui traite des matières de controverse, qui écrit des controverses.

CONTROVERSO, *p. p. ir.* V. *Controvertir.*

CONTROVERTIBLE, *adj. m. f.* Contestable : qui peut être contesté, disputé, débattu, controversé.

CONTROVERTIDO, *p. p.* V. *Controvertir.*

CONTROVERTIR, *v. a.* Disputer sur quelque matière douteuse.

CONTUBERNAL, *s. m.* (*v.*) Celui qui loge sous la même tente, ou dans le même appartement, camarade de chambrée.

CONTUBÉRNIO, *s. m.* Habitation en compagnie d'une autre personne. ‖ Cohabitation illicite.

CONTUMACE, *adj. m. f.* (*v.*) V. *Contumaz.* ‖ *adv.* (*v.*) V. *Contumazmente.*

CONTUMACEMENTE, *adv.* (*v.*) V. *Contumazmente.*

CONTUMACIA, *s. f.* Opiniâtreté, entêtement, obstination. ‖ (*prat.*) Contumace. V. *Rebeldía.*

CONTUMAZ, *adj. m. f.* et *s.* Opiniâtre, entêté. Il est aussi substantif. ‖ (*prat.*) Contumace ou contumax : accusé qui ne paraît point après avoir été cité en justice.

CONTUMAZMENTE, *adv.* Opiniâtrement, obstinément. ‖ (*prat.*) Par contumace.

CONTUMELIA, *s. f.* Contumélie, opprobre, affront, insulte.

CONTUMELIOSAMENTE, *adv.* Outrageusement, injurieusement d'une manière insultante, avec affront.

CONTUMELIOSO, SA, *adj.* Outrageant, outrageux, injurieux, insultant.

CONTUNDENTE, *adj. m. f.* Contondant : qui blesse sans percer ni couper, mais en faisant des contusions, comme un bâton, une massue.

CONTUNDIDO, *p. p.* V. *Contundir.*

CONTUNDIR, *v. n.* V. *Magullar, golpear.* Il est aussi réciproque.

CONTURBACION, *s. f.* Inquiétude, trouble, agitation.

CONTURBADO, *p. p.* V. *Conturbar.* ‖ *adj.* Troublé : qui est dans le trouble, dans l'agitation. On dit trouble, en parlant de l'eau.

CONTURBADOR, *s. m.* Turbulent, brouillon, remuant, séditieux, perturbateur.

CONTURBAMIENTO, *s. m.* (*v.*) V. *Conturbacion.*

CONTURBAR, *v. a.* Troubler, inquiéter, brouiller, remuer, mettre en désordre,

exciter de la confusion. ‖ (*fig.*) Troubler, agiter, effrayer.

CONTURBATIVO, VA, *adj.* (*inus.*) Qui trouble, qui agite, qui met en désordre, alarmant.

CONTURBON, *s. m.* (*inus.*) Brouillon, turbulent, remuant.

CONTUSION, *s. f.* Contusion, meurtrissure.

CONTUSO, *p. p. ir.* V. *Contundir.* ‖ *adj.* et *s.* Contus. On le dit de celui qui a reçu une contusion, et du membre qui a été meurtri.

CONTUTOR, *s. m.* Co-tuteur : tuteur avec un autre.

CONUSCO, *adv.* (*v.*) Avec nous.

* CONVALACHE, *s. m.* Guet-apens : embûche dressée par plusieurs personnes réunies pour assassiner ou pour outrager quelqu'un.

CONVALECENCIA, *s. f.* Convalescence : état d'une personne qui relève de maladie. ‖ Hôpital pour les convalescens.

CONVALECER (*de*), *v. n.* Être en convalescence. ‖ (*fig.*) Se remettre de quelque perte, la réparer, revenir à la prospérité.

CONVALECIDO, *p. p.* V. *Convalecer.*

CONVALECIENTE, *p. a.* V. *Convalecer.* ‖ *s.* Convalescent.

CONVALECIMIENTO, *s. m.* (*inus.*) V. *Convalecencia.*

CONVALESCENCIA, *s. f.* (*v.*) V. *Convalecencia.*

CONVALESCER, *v. n.* (*inus.*) Croître, devenir fort, robuste.

CONVALIDACION, *s. f.* (*v.*) V. *Confirmacion.*

CONVALIDAD, *s. f.* (*v.*) V. *Confirmacion.*

CONVECINO, NA, *adj.* Voisin, proche, contigu.

CONVELERSE, *v. r.* (*méd.*) S'irriter, se contracter, se rétrécir.

CONVELIDO, *p. p.* V. *Convelerse.*

CONVENCEDOR, RA, *adj.* et *s.* Convaincant, propre à convaincre.

CONVENCER (*de*), *v. a.* Convaincre : réduire par le raisonnement, par des preuves évidentes. ‖ Convaincre, confondre.

* CONVENCIBLE, *adj. m. f.* Qui peut être convaincu.

CONVENCIDO, *p. p.* V. *Convencer.*

CONVENCIMIENTO, *s. m.* Conviction : l'action de convaincre, et l'effet de cette action.

CONVENCION, *s. f.* Convention : accord, pacte. ‖ Convention : nom d'une assemblée politique en France. ‖ (*inus.*) V. *Conveniencia, conformidad.*

CONVENCIONAL, *adj. m. f.* Conventionnel : qui suppose convention. ‖ Conventionnel : membre de la Convention.

CONVENCIONALMENTE, *adv.* Conventionnellement : sous convention.

CONVENENCIA, *s. f.* (*v.*) V. *Ajuste, convenio, concierto.* ‖ (*v.*) Convenance, rapport.

CONVENIALMENTE, *adv.* (*v.*) D'un commun accord.

CONVENIBLE, *adj. m. f.* Docile, d'un commerce facile, qui s'accorde aisément avec un autre. ‖ (*v.*) V. *Conveniente.* ‖ (*v.*) Raisonnable, modéré, en parlant des prix.

CONVENIBLEMENTE, *adv.* (*v.*) V. *Cómodamente.*

CONVENIDO, *p. p.* V. *Convenir.*

CONVENIENCIA, *s. f.* Convenance, commodité, utilité, profit. ‖ Convenance, rapport, relation, conformité, accord. ‖ Condition, domesticité. ‖ V. *Comodidad.* ‖ *Dar con conveniencia :* donner à bon compte. ‖ *Conveniencias, pl.* Gain, avantage, profit que les domestiques ont en sus de leurs gages. ‖ Revenus, biens, facultés, fortune.

CONVENIENTE, *adj. m. f.* Convenable, congruent, utile, avantageux, propre, sortable. ‖ Convenable, conforme. ‖ Convenable, séant, bienfaisant, décent.

CONVENIENTEMENTE, *adv.* Convenablement : d'une manière convenable.

CONVENIENTÍSIMAMENTE, *adv. sup.* de *Convenientemente.*

CONVENIENTÍSIMO, MA, *adj. sup.* de *Conveniente.*

CONVENIO, *s. m.* Convention, contrat, pacte, arrangement, accord, accommodement.

CONVENIR (*con, en*), *v. n.* Convenir : demeurer d'accord, s'accorder. ‖ S'assembler, s'amasser, se rendre avec d'autres. ‖ Convenir : être bon, propre, sortable. ‖ (*v.*) Cohabiter : avoir commerce avec une femme. ‖ *Convenir á alguno en juicio :* (*prat. v.*) demander en justice contre quelqu'un, citer quelqu'un en justice. ‖ *Convenir á juicio :* (*v. prat.*) comparaître, comparoir.

CONVENIR, *v. n. imp.* Convenir : être expédient, être à propos, importer.

CONVENIRSE, *v. r.* Convenir, s'arranger, s'ajuster, s'accorder, s'accommoder, se mettre d'accord.

CONVENTAZO, *s. m. augm.* de *Convento.*

CONVENTICO, ILLO, ITO, *s. m. dim.* de *Convento.*

CONVENTÍCULA, *s. f.* V. *Conventículo.*

CONVENTÍCULO, *s. m.* Conventicule : petite assemblée secrète et illicite.

CONVENTILLO, *s. m.* Couvent : maison de filles prostituées.

CONVENTO, *s. m.* Couvent, monastère : maison, communauté de religieux ou de religieuses. ‖ (*v.*) V. *Concurso, concurrencia.* ‖ *Convento jurídico :* tribunal chez les anciens Romains pour l'administration de la

justice. ‖ *Convento de capuchinos* : capucinière

CONVENTUAL, *adj. m. f.* Conventuel : du couvent, qui appartient au couvent.

CONVENTUAL, *s. m.* Conventuel : religieux qui a fixé sa résidence, qui demeure habituellement dans un couvent. ‖ Conventuel, religieux de l'ordre de Saint-François qui peut posséder des biens.

CONVENTUALIDAD, *s. f.* Conventualité : état d'une maison religieuse où l'on vit sous une règle. ‖ Conventualité : destination d'un religieux à un couvent.

CONVENTUALMENTE, *adv.* Conventuellement : en communauté, et selon les règles du couvent.

* CONVERGENCIA, *s. f.* (*math.*) Convergence : état des lignes qui vont en s'approchant vers un point.

CONVERGENTES, *adj.* (*math.*) Convergentes. On le dit des lignes qui convergent, qui tendent au même point en s'approchant l'une de l'autre.

* CONVERGER, *v. n.* (*math.*) Converger : se réunir au même point en s'approchant. On le dit de deux lignes.

CONVERSABLE, *adj. m. f.* Traitable, sociable, doux, d'un bon commerce. ‖ (*théol.*) Communicable.

CONVERSACION, *s. f.* Conversation, discours, devis, entretien familier. ‖ Commerce, communication. ‖ Société, réunion, assemblée, compagnie. V. *Tertulia.* ‖ Commerce illicite, concubinage. ‖ V. *Concurrencia, compañia.* ‖ (*v.*) V. *Habitacion, morada.* ‖ *Conversacion á solas* : tête-à-tête. ‖ *Mudar de conversacion* : changer de conversation. ‖ *La mucha conversacion es causa de menosprecio* : trop de familiarité engendre le mépris.

CONVERSADO, *p. p.* V. *Conversar.*

CONVERSAMIENTO, *s. m.* (*v.*) V. *Conversacion.*

CONVERSANTE, *p. a.* V. *Conversar.* Conversant, qui converse.

CONVERSAR (*con, en*), *v. n.* Converser : s'entretenir familièrement, faire la conversation. ‖ Vivre, habiter, demeurer avec quelqu'un. ‖ Traiter, correspondre avec quelqu'un, être lié d'amitié avec lui.

CONVERSATIVO, VA, *adj.* (*v.*) V. *Conversable.*

CONVERSION, *s. f.* Conversion, transmutation, transformation, changement de forme. ‖ Conversion : changement de mœurs, avec amélioration. ‖ Conversion : mouvement qu'on fait faire aux troupes. ‖ (*rhét.*) V. *Apóstrofe.*

CONVERSIVO, VA, *adj.* Qui a la vertu de convertir, de transmuer.

CONVERSO, SA, *adj.* Converti. On le dit des Maures et des Juifs qui ont embrassé la religion catholique.

CONVERSO, *s. m.* (*inus.*) Frère convers, lai. V. *Lego.*

CONVERTIBLE, *adj. m. f.* Convertible : qui peut être converti, changé. ‖ (*inus.*) V. *Movible.*

CONVERTIDO, *p. p.* V. *Convertir.*

CONVERTIENTE, *p. a.* (*v.*) V. *Convertir.* Qui convertit.

CONVERTIMIENTO, *s. m.* (*v.*) V. *Conversion.*

CONVERTIR (*en*), *v. a.* Convertir, transmuer, transformer : changer une chose en une autre. ‖ Convertir : faire changer de croyance, de sentimens et de mœurs, de mal en bien. ‖ Convertir : donner une différente destination. ‖ V. *Volver, dirigir.* ‖ Convertir, résoudre. ‖ *Todo lo convierte en substancia.* (*fig. fam.*) On le dit d'un homme imperturbable.

* CONVERTIRSE, *v. r.* Se convertir : changer, devenir, se résoudre.

CONVEXIDAD, *s. f.* Convexité : rondeur extérieure d'un corps convexe.

CONVEXO, XA, *adj.* Convexe : courbé à l'extérieur.

* CONVICCION, *s. f.* Conviction : preuve évidente d'un fait, d'une vérité, son effet sur l'esprit.

CONVICIO, *s. m.* (*v.*) Injure, outrage, affront, sarcasme.

CONVICTO, *p. p. ir.* V. *Convencer.*

CONVICTOR, *s. m.* V. *Convictorista.*

CONVICTORIO, *s. m.* Pensionnat : lieu habité par les élèves pensionnaires des Jésuites.

CONVICTORISTA, *s. m.* Pensionnaire, chez les Jésuites.

CONVIDADO, *p. p.* V. *Convidar.* ‖ *s. m.* Convié, convive. ‖ *Llevar pasos de convidado* : marcher vite, doubler le pas.

CONVIDADOR, RA, *s.* (*inus.*) Celui qui invite, qui convie.

CONVIDANTE, *p. a.* (*v.*) V. *Convidar.* ‖ *s. m.* Conviant, qui convie.

CONVIDAR (*á*), *v. a.* Inviter, convier, prier, engager. ‖ (*fig.*) Exciter, pousser. ‖ *Convidar á uno con alguna cosa* : offrir quelque chose à quelqu'un.

CONVIDARSE (*á*), *v. r.* S'offrir.

CONVIENTO, *s. m.* (*v.*) V. *Convento.*

CONVINCENTE, *adj. m. f.* Convaincant : qui a la force de convaincre.

CONVINCENTEMENTE, *adv.* (*v.*) Avec conviction.

CONVINIENTE, *adj. m. f.* (*v.*) V. *Conveniente.*

CONVINIENTEMENTE, *adv.* (*v.*) V. *Convenientemente.*

CONVITE, *s. m.* Invitation. ‖ Festin, repas, banquet, fête. ‖ *Convite con porra* : pique-nique : fête, banquet, etc., ou chacun paie son écot.

CONVITON, *s. m. augm.* de *Convite.*

CONVIVIENTE, *adj.* (*inus.*) Avec qui l'on vit.

CONVIVIO, *s. m.* (*v.*) V. *Convite.*

CONVOCACION, *s. f.* Convocation, indiction : l'action de convoquer.

CONVOCADERO, RA, *adj.* (*inus.*) Qui peut, qui doit être convoqué.

CONVOCADO, *p. p.* V. *Convocar.*

CONVOCADOR, *s. m.* Celui qui convoque.

CONVOCAR (*á*), *v. a.* Convoquer, appeler, faire assembler. ‖ Proclamer. V. *Aclamar.*

CONVOCATORIA, *s. f.* Lettre de convocation.

CONVOCATORIO, RIA, *adj.* Qui convoque.

CONVOLAR, *v. n.* (*v.*) V. *Volar.*

CONVOY, *s. m.* Convoi : escorte de vaisseaux ou de troupes. ‖ (*fig. fam. inus.*) Convoi, cortége. ‖ V. *Séquito, acompañamiento.*

CONVOYADO, *p. p.* V. *Convoyar.*

CONVOYANTE, *p. a.* V. *Convoyar.* Convoyant, qui convoie.

CONVOYAR, *v. a.* Convoyer, escorter, accompagner pour défendre.

CONVULSAR, *v. n.* (*véter.*) Se retirer, se rétrécir, en parlant des nerfs des chevaux.

CONVULSION, *s. f.* Convulsion : mouvement violent, irrégulier, involontaire des muscles.

CONVULSIVO, VA, *adj.* Convulsif : qui se fait avec convulsion, qui donne des convulsions.

CONVULSO, SA, *adj.* Convulsionnaire, convulsé : qui a des convulsions, attaqué de convulsions.

CONVUSCO, *adv.* Avec vous.

CONYECTOR, *s. m.* (*v.*) Conjecteur.

CONYECTURA, *s. f.* (*v.*) V. *Conjetura.*

CONYÚDICE, *s. m.* V. *Conjuez.*

CONYUGAL, *adj. m. f.* Conjugal : qui concerne le mariage, le mari et la femme.

CONYUGALMENTE, *adv.* Conjugalement : selon l'union conjugale.

CONYUGES, *s. m. pl.* Conjoints, époux : le mari et la femme.

CONYUNTO, TA, *adj.* (*v.*) V. *Conjunto.*

COOPERACION, *s. f.* Coopération : l'action de coopérer.

COOPERADO, *p. p.* V. *Cooperar.*

COOPERADOR, RA, *s.* Coopérateur : celui qui opère avec quelqu'un. ‖ Collaborateur.

COOPERANTE, *p. a.* V. *Cooperar.* Coopérant, qui coopère.

COOPERAR (*con, á*), *v. n.* Coopérer : opérer conjointement, avec.

COOPERARIO, *s. m.* Coopérateur : celui qui coopère.

COOPERATIVO, VA, *adj.* Qui coopère, qui peut coopérer.

COOPOSITOR, *s. m.* Concurrent : celui qui concourt pour un bénéfice, pour une chaire.

* COOPTACION, *s. f.* Cooptation : l'action d'agréger, d'associer : admission dans un corps.

COORDINACION, *s. f.* Ordre, arrangement.

COORDINADAMENTE, *adv.* Avec ordre, avec arrangement.

COORDINADAS, *s. f. pl.* (*math.*) Coordonnées : les abscisses et les ordonnées d'une courbe.

COORDINADO, *p. p.* V. *Coordinar.*

COORDINAMIENTO, *s. m.* (*v.*) V. *Coordinacion.*

COORDINAR, *v. a.* Ordonner, arranger, ranger. ‖ Coordonner : combiner les arrangemens, les rapports.

COPA, *s. f.* Coupe : sorte de tasse ou de vase pour boire. ‖ Touffe, tête, cime d'un arbre. ‖ Forme de chapeau. ‖ Brasier en forme de coupe. ‖ Cœur des cartes à jouer, de la couleur de cœur. ‖ *Copa del horno* : voûte de four. ‖ *Copa de un broquel* : le milieu d'un bouclier. ‖ *Copa de amargura* : (*fig.*) calice d'amertume. ‖ *Haber ó tener la copa* : (*v.*) avoir la place d'échanson chez le roi. ‖ *Copas* : cœur : une des quatre couleurs d'un jeu de cartes. ‖ Bossettes de mors.

COPADA, *s. f.* V. *Cogujada.*

COPADO, DA, *adj.* Touffu, épais, bien garni, en parlant des arbres.

COPAIBA, *s. f.* Copahu : baume du Pérou, baume de Copaïba. ‖ Copaïba : arbre du Pérou et du Brésil.

COPAL, *adj. m. f.* Copal : sorte de gomme de l'Amérique.

* COPALXO, *s. m.* Copalxocotli : arbre de la Nouvelle-Espagne.

COPANETE, *s. m. dim.* (*v.*) de *Cópano.*

CÓPANO, *s. m.* (*v.*) Petit bateau.

COPAZA, *s. f. augm.* de *Copa.*

* COPARTÍCIPE, *s. m. f.* Co-partageant.

COPAZO, *s. m. augm.* de *Copo.*

COPELA, *s. f.* Coupelle : petit vaisseau en forme de tasse, fait avec des cendres lavées ou des os calcinés, pour purifier l'or et l'argent.

COPELACION, *s. f.* Coupellation : purification de l'or et de l'argent dans la coupelle.

COPELADO, *p. p.* V. *Copelar.*

COPELAR, *v. a.* Coupeller : passer les métaux à la coupelle. V. *Acendrar.*

COPELIAN, *s. m.* (*v.*) V. *Copela.*

COPERA, *s. f.* Buffet pour enfermer les coupes.

COPERILLO, *s. m. dim.* de *Copero.*

COPERNICANO, NA, *adj.* Copernicien. On le dit du système de Copernic.

COPERNICANO, NA, *s.* Copernicien : partisan du système de Copernic.

COPERO, *s. m.* Échanson : celui qui est chargé de servir à boire. ‖ *Copero mayor del rey ó de la reina* : grand échanson, grand boutillier, archiéchanson.

COPETA, *s. f. dim.* de *Copa.*

COPETE, *s. m.* Touffe, toupet, toupillon : cheveux du haut du front. ‖ Toupet de cheval. ‖ Tête : ornement mis au haut d'un cadre de miroir. ‖ La partie supérieure de l'empeigne d'un soulier. ‖ Comble : ce qui surpasse un vase plein d'un liquide congelé. ‖ (*fig. inus.*) Copeau : cime, sommet d'une montagne. ‖ *Hombre de copete* : homme de poids, de considération. ‖ *Tener copete, ó mucho copete* : avoir beaucoup de morgue. ‖ *Sudarle á uno el copete* : (*fig. fam.*) avoir de la peine à réussir.

* COPETUDA, *s. f.* Cochevis : oiseau.

COPETUDO, DA, *adj.* Qui a un toupet, une touffe. ‖ Vain, présomptueux, fier de sa naissance, plein de morgue.

COPEY, *s. m.* Copey : arbre des Indes.

COPIA, *s. f.* Abondance, grande quantité. ‖ Copie : écrit transcrit d'un autre. ‖ Copie : transcription d'un acte. ‖ Copie : imitation d'un tableau original, d'une statue. ‖ Portrait. ‖ Note de la portion des dîmes qui reviennent à chaque chanoine dans un chapitre. ‖ Copie de musique, l'action de la noter. ‖ Liste des noms et des verbes avec les cas qu'ils régissent, dans une grammaire. V. *Retipe.* ‖ *Haber ó tener copia de confesor* : avoir un confesseur quand on en a besoin.

COPIADO, *p. p.* V. *Copiar.*

COPIADOR, *s. m.* (*inus.*) V. *Copiante.* ‖ *Libro copiador* : ou seulement *Copiador* : livre des copies de lettres.

COPIANTE, *p. a.* V. *Copiar.* Copiant : qui copie. ‖ *s. m.* Copiste : celui qui copie. ‖ Noteur : celui qui note de la musique.

COPIAR, *v. a.* Copier, transcrire. ‖ Copier : imiter un ouvrage original de sculpture ou de peinture. ‖ Copier : noter de la musique d'après un original. ‖ (*inus.*) Écrire sous la dictée d'un autre. ‖ (*fig. poés.*) Décrire : faire la description de quelque chose. ‖ *Copiar del natural, del antiguo* : copier d'après nature, d'après l'antique.

COPIBA, *s. f.* (*v.*) V. *Copaiba.*

COPICA, *s. f. dim.* de *Copa.*

COPICO, *s. m. dim.* de *Copo.*

COPILACION, *s. f.* (*v.*) V. *Recopilacion.* ‖ V. *Resúmen, sumario.*

COPILADO, *p. p.* V. *Copilar.*

COPILADOR, *s. m.* Compilateur : celui qui compile.

COPILAR, *v. a.* Compiler : faire un recueil de diverses choses, de diverses lois qu'on a trouvées dans les auteurs, dans les codes.

COPILLA, *s. f. dim.* de *Copa.*

COPILLO, *s. m. dim.* de *Copo.*

COPIN, *s. m.* Demi-bois-eau : mesure asturienne pour les solides.

COPINO, *s. m.* (*v.*) Petite coupe.

COPIOSAMENTE, *adv.* Copieusement, abondamment. ‖ À verse.

COPIOSIDAD, *s. f.* (*v.*) Grande abondance.

COPIOSÍSIMAMENTE, *adv. sup.* de *Copiosamente.*

COPIOSÍSIMO, MA, *adj. sup.* de *Copioso.*

COPIOSO, SA, *adj.* Copieux, abondant.

COPISTA, *s. m.* V. *Copiante.*

COPITA, *s. f. dim.* de *Copa.*

COPITO, *s. m. dim.* de *Copo.*

COPLA, *s. f.* Couplet de chanson, strophe d'ode, etc. ‖ Sarcasme, trait piquant, brocard. ‖ *Copla de arte mayor* : octave ; stance de huit vers de douze syllabes chacun. ‖ *Coplas de ciego* : pont-neuf : mauvaise chanson, chanson de rue. ‖ *Andar en coplas* : être la fable du public. ‖ *Dárselo á uno como las coplas de calainos, de don Gaiteros, de la zarabanda* : (*fig.*) faire peu de cas, mépriser. ‖ *Echar coplas de repente* : improviser des vers : parler légèrement, sans réflexion. ‖ *Entenderse á coplas* : rendre menace pour menace, injure pour injure.

COPLEADOR, *s. m.* (*v.*) V. *Coplero.*

COPLEAR, *v. n.* Faire, chanter, réciter des couplets.

COPLERO, *s. m.* Faiseur de mauvais couplets, chansonnier, rimeur de halle, ‖ Vendeur de chansons, de bulletins, de relations, etc.

COPLICA, ILLA, ITA, *s. f. dim.* de *Copla.*

COPLISTA, *s. m.* V. *Coplero.*

COPLON, *s. m. augm.* de *Copla.* On le prend toujours en mauvaise part.

COPO, *s. m.* Quenouille : soie, chanvre, lin ou laine dont une quenouille est chargée. ‖ La partie la plus grosse ou la plus épaisse d'un filet pour pêcher. ‖ Flocon de neige. ‖ *And.* Sorte de fleur. V. *Aroma.* ‖ Touffe.

COPON, *s. m. augm.* de *Copa.* ‖ Le saint ciboire.

COPOSO, SA, *adj.* (*inus.*) V. *Copado.*

COPRA, *s. f.* Moelle de la noix de coco.

* COPTO, *s. m.* Cophte, copte : chrétien ou langue d'Égypte.

* COPU, *s. m.* Copou : toile très-estimée de la Chine.

COPULA, *s. f.* Liaison, lien. ‖ Coït, accouplement, œuvre de la chair, copulation charnelle. ‖ (*arch.*) V. *Clave.* ‖ (*log.*) Copule : ce qui joint l'attribut au sujet.

COPULADO, *p. p.* V. *Copular.*

COPULAR, *v. a.* (*inus.*) Joindre, unir, lier, attacher.

COPULARSE, *v. r.* (*inus.*) S'unir charnellement, s'accoupler pour la génération.

COPULATIVA, *adj.* et *s.* Copulative. On le dit de la conjonction qui lie, qui unit des phrases, des périodes, des mots.

COPULATIVAMENTE, *adv.* V. *Juntamente.*

COPULATIVO, VA, *adj.* Copulatif : qui lie, qui unit.

COQUETA, *s. f. Ar.* Coup de férule sur le creux de la main.

COQUILLO, *s. m. dim.* de *Coco.* ‖ Fruit d'une espèce de palmier des Indes. ‖ Liset, lisette, ver-coquin : insecte.

COQUINA, *s. f. And.* Sorte de petit coquillage.

COQUINARIO, RIA, *adj.* (*v.*) De la cuisine, qui appartient à la cuisine. ‖ *Coquinario del rey.* C'était anciennement le maître d'hôtel du roi.

COQUINERO, *s. m. And.* Pêcheur, vendeur d'une espèce de coquillage appelé *coquina.*

COQUITO, *s. m. dim.* de *Coco.* ‖ Geste, mine pour faire rire les petits enfans.

COR, *s. m.* (*v.*) V. *Corazon.* ‖ (*v.*) V. *Core.* ‖ *De cor* : (*v.*) par cœur, de mémoire.

CORACERO, *s. m.* Cuirassier : soldat de cavalerie armé d'une cuirasse.

CORACHA, *s. f.* Suron, céron : sac de cuir pour transporter le tabac, l'indigo, le cacao, etc.

CORACHIN, *s. m.* Petit suron.

CORACILLA, *s. f. dim.* de *Coraza.*

CORACINA, *s. f.* Petite cuirasse en usage chez les Anciens.

CORADA, *s. f.* (*inus.*) V. *Asadura.*

CORADELA, *s. f.* (*v.*) V. *Asadura.*

CORAGE, *s. m.* Courage, valeur, bravoure. ‖ Colère, animosité, emportement.

CORAJOSAMENTE, *adv.* (*v.*) Courageusement.

CORAJOSO, SA, *adj.* (*v.*) Courageux, vaillant, brave.

CORAJUDO, DA, *adj.* Emporté, colère, irrité.

CORAL, *s. m.* Corail : sorte de plante ou de ruche marine produite par le suintement des gorgones, qui l'habitent. ‖ *Coral bruto* : torailla. ‖ *Corales* : collier de corail. ‖ *Fino como un coral, mas fino que un coral* : rusé, extrêmement adroit, très-fin.

CORAL, *adj. m. f.* Qui appartient au chœur.

CORALERO, *s. m.* Corailleur : celui qui pêche, qui travaille le corail.

CORALINA, *s. f.* Coraline : plante. ‖ Coraline : plante ou production marine qui ressemble au corail.

* **CORALINO, NA**, *adj.* De couleur de corail.

* **CORALITAS**, *s. f. pl.* Coralithes : coraux devenus fossiles.

* **CORALOIDE**, *adj. m. f.* Coraloïde : qui ressemble au corail.

CORAMBRE, *s. f.* Cuirs, peaux d'animaux.

CORAMBRERO, *s. m.* Marchand de cuirs.

CORAMVOBIS, *s. m.* (*fam.*) Prestance, imposant.

CORASCORA, *s. f.* Sorte de navire des Indes.

* **CORAYO**, *adj.* Choraïque : nom d'un vers grec, et d'un vers latin.

CORAZA, *s. f.* Cuirasse, plastron : sorte d'armure ancienne. ‖ Cuirasse : armure qui couvre le corps. ‖ *Coraza, ó caballo coraza* : cuirassier : cavalier, militaire revêtu d'une cuirasse. ‖ *Tentar á uno las corazas* : chercher à découvrir dans un duel si un homme est cuirassé. ‖ (*fig.*) Éprouver le courage, le savoir de quelqu'un.

CORAZNADA, *s. f.* Le cœur, l'intérieur d'un pin. ‖ Ragoût, fricassée de cœurs d'animaux.

CORAZON, *s. m.* Cœur : muscle creux qui imprime le mouvement au sang. ‖ (*fig.*) Cœur : courage, valeur, bravoure. ‖ Cœur : l'intérieur, le fond, les dispositions de l'âme. ‖ Cœur : le centre, l'intérieur, le milieu d'une chose. ‖ Cœur : naturel. ‖ (*fig.*) Bienveillance, affection. ‖ *Dar, decir, anunciar el corazon algo* : avoir un pressentiment. ‖ *De corazon* : de bon cœur, en vérité, sûrement, cordialement. ‖ (*v.*) Par cœur. ‖ *El corazon no es traidor* : on ne se trompe presque jamais dans ses pressentimens. ‖ *Haber, ó tener á corazon* : (*v.*) avoir à cœur. ‖ *Hombre de corazon, ó de gran corazon* : homme de cœur, vaillant, courageux. ‖ *Llevar ó tener el corazon en las manos* : avoir le cœur sur la main. ‖ *¿ No lo decia el corazon ?* n'en avais-je pas un pressentiment ? le cœur ne me le disait-il pas ? ‖ *Poner en su corazon, ó en el corazon de alguno* : inspirer quelqu'un. V. *Inspirar, mover.* ‖ *Venir en corazon* : (*fig. v.*) désirer, souhaiter. ‖ *Corazon de leon* : basilic, cabalezet : étoile. ‖ *Corazon de hierro* : (*fig.*) cœur de bronze, de diamant, de roche, de marbre, d'airain. ‖ *Quebrársele á uno el corazon* : avoir le cœur brisé, déchiré, navré. ‖ *Tener pelos en el corazon* : (*fig.*) avoir beaucoup de courage, de bravoure, de fermeté, de caractère.

CORAZONADA, *s. f.* Inspiration, mouvement intérieur qui détermine à entreprendre une chose difficile et hasardeuse. ‖ Fressure. V. *Asadura.*

CORAZONAZO, *s. m. augm.* de *Corazon.*

CORAZONCICO, ILLO, ITO, *s. m. dim.* de *Corazon.*

CORAZONCILLO, *s. m.* Millepertuis : plante et sa fleur.

CORBACHADA, *s. f.* Anguillade : coup donné avec un fouet ou avec un nerf de bœuf.

CORBACHO, *s. m.* Nerf de bœuf.

CORBAS, *s. f. pl.* Vanneaux de l'aile du fauçon. ‖ V. *Aguaderas.*

CORBATA, *s. f.* Cravate : linge qu'on met et noue autour du cou. ‖ *s. m.* Conseiller d'épée. ‖ Celui qui n'est point homme de robe.

CORBATIN, *s. m.* Col : sorte de cravate.

CORBATO, *s. m.* Pipe : sorte de tonneau où est placé la serpentine qui sert dans les distillations d'eau-de-vie.

CORBATON, *s. m.* (*mar.*) V. *Curbaton.*

CORBE, *s. m.* (*v.*) Espèce de mesure.

CORBETA, *s. f.* Corvette : sorte de bâtiment très-léger.

* CORBINA, *s. f.* Corbine : espèce de genì.

* CORBIRAL, *s. m.* Corbiran, espèce de sorbeau de l'Afrique.

* CORCEGA, *s. f.* (*géog.*) Corse : île de la Méditerranée.

CORCEL, *s. m.* Coursier : grand cheval de bataille, de tournoi.

CORCES, SA, *adj.* et *s.* (*v.*) Corse : de Corse.

CORCESCA, *s. f.* Sorte de hallebarde.

CORCHA, *s. f.* (*v.*) V. *Corcho.* ‖ Ruche de liége. V. *Corchera.*

CORCHAR, *v. a.* (*v.*) Tordre, tresser des bouts de corde.

CORCHE, *s. m.* Sorte de sandale.

CORCHEA, *s. f.* (*mus.*) Croche : note de musique, fraction de la noire.

CORCHERA, *s. f.* Seau de liége où l'on met la glace pour rafraîchir le vin.

CORCHETA, *s. f.* L'anneau où entre le crochet.

CORCHETADA, *s. f.* (*boh.*) Troupe d'archers.

CORCHETE, *s. m.* Crochet : agrafe. ‖ Recors, archer. ‖ Crochet : figure courbe( ) pour marquer une parenthèse, pour lier ensemble deux ou plusieurs article, deux ou plusieurs lignes, etc. ‖ Crochet d'établi : outil de charpentier.

CORCHETESCA, *s. f.* (*boh.*) V. *Corchetada.*

CORCHO, *s. m.* Liége, écorce de liége. ‖ V. *Corchera.* ‖ V. *Colmena.* ‖ Bouchon de liége. ‖ Boîte de liége où l'on met des comestibles. ‖ Planche de liége pour mettre sous les pieds, et pour d'autres usage. ‖ *Andar como el corcho sobre el agua* : (*fig.*) être toujours disposé à se laisser gouverner par la volonté des autres. ‖ *Tener cara de corcho* : (*fig. fam.*) n'avoir point de front. ‖ *Nadar sin corcho* : (*fig. fam.*) voler de ses propres ailes : n'avoir besoin du conseil, du secours de personne. ‖ *No tener muelas de corcho* : ne pas se laisser tromper aisément.

CORCILLO, LLA, *s. dim.* de *Corzo* et de *Corza.*

CORCINO, *s. m.* Petit chevreau.

CORCOVA, *s. f.* Bosse, gibbosité : grosseur au dos, à l'estomac. ‖ Bosse : enflure, élevure.

CORCOVADO, *p. p.* V. *Corcovar.* ‖ *adj.* et *s.* Bossu : qui a une bosse. ‖ Bossu : qui a des bosses, des élevures. ‖ Voûté, contrefait.

CORCOVAR, *v. a.* (*v.*) Courber, rendre courbe.

CORCOVEAR, *v. n.* Faire des cabrioles, des bonds, des haut-le-corps, en parlant de certains animaux.

CORCOVETA, *s. m.* Sobriquet que l'on donne aux bossus.

CORCOVILLA, ITA, *s. f. dim.* de *Corcova.*

CORCOVO, *s. m.* Cabriole, bond, haut-le-corps. ‖ Courbure.

CORCUSIDO, *p. p.* V. *Corcusir.*

CORCUSIR, *v. a.* (*fam.*) Fermer un trou à force d'y faire des points.

CORDA, *s. f.* On ne le dit que dans cette phrase : *Estar el navio á la corda* : (*mar.*) être à la cape, en panne, en parlant d'un navire.

CORDADO, DA, *adj.* (*blas.*) Cordé. On le dit d'un arc ou d'un instrument dont les cordes sont d'un autre émail.

CORDAGE, *s. m.* Cordage. On le dit de toutes les cordes qui servent à la manœuvre d'un navire.

CORDAL, *s. f.* Dent de sagesse, qui ne pousse que dans un âge viril.

CORDALERO, *s. m.* (*v.*) V. *Cordelero.*

CORDATO, TA, *adj.* Sage, prudent, sensé.

CORDEL, *s. m.* Cordeau : sorte de petite corde. ‖ *Estar á cordel* : être fait, bâti tiré au cordeau. ‖ *Echar el cordel* : tirer au cordeau, aligner. ‖ (*fig.*) Être juste envers tous, ne pas faire acception de personnes. ‖ Préparer, disposer tout pour une entreprise. ‖ *Mozo de cordel.* V. *Ganapan.* ‖ *Apretar los cordeles* : (*fig.*) serrer quelqu'un de près, le forcer, le contraindre à dire ou faire ce qu'il ne voulait point faire ou dire.

CORDELADO, DA, *adj.* Cordelé : tressé, tissu en forme de corde.

CORDELAZO, *s. m.* Coup de corde, de cordeau.

CORDELEJO, *s. m. dim.* de *Cordel.* ‖ (*fig.*) Tour, raillerie, plaisanterie.

CORDELERÍA, *s. f.* Cordage. V. *Cordage.* ‖ Corderie. V. *Corderia.*

CORDELERO, *s. m.* Cordier : celui qui fait des cordes.

CORDELICO, ILLO, ITO, *s. m. dim.* de *Cordel.*

CORDELLATE, *s. m.* Cordillas : drap grossier.

CORDERÍA, *s. f.* Cordage : assemblage de cordes. ‖ Corderie : lieu où l'on fait de la corde.

CORDERICA, ILLA, ITA, *s. f. dim.* de *Cordera.*

CORDERICO, ILLO, ITO, *s. m. dim.* de *Cordero.* Agnelet.

CORDERILLO, *s. f.* Peau d'agneau préparée, avec sa laine.

CORDERINA, *s. f.* Peau d'agneau.

CORDERINO, NA, *adj.* Qui appartient à l'agneau.

CORDERO, RA, *s.* Agneau : le petit de la brebis. ‖ Peau d'agneau préparée. ‖ (*fig.*) Agneau, docile, doux, humble. ‖ *Cordero ciclan* : agneau qui n'a pas les testicules saillans. ‖ *Cordero de socesto* : V. *Lechal.* ‖ *Cordero endoblado* : agneau qui, entre sa mère, tette encore une autre brebis. ‖ *Cordero mueso* : agneau né avec des oreilles extrêmement petites. ‖ *Cordero rencoso* : agneau qui a un testicule caché. ‖ *Cordero recental* : agneau né en avril, et qu'on tue peu de jours après sa naissance. ‖ *Esa es la madre del cordero, ó no es esa la madre del cordero.* (*fam.*) On le dit de celui qui donne un faux motif de sa manière d'agir.

CORDERUELA, *s. f. dim.* de *Cordera.*

CORDERUELO, *s. m. dim.* de *Cordero.*

CORDERUNA, *s. f.* Agnelin : peau d'agneau.

CORDERUNO, NA, *adj.* D'agneau : qui appartient à l'agneau.

CORDETA, *s. f. Mar.* Petite corde de sparte pour les souliers.

CORDEZUELA, *s. f. dim.* de *Cuerda.*

CORDÍACO, CA, *adj.* V. *Cardíaco.*

CORDIAL, *adj. m. f.* Cordial, affectueux. ‖ Cordial, cardiaque : bon pour le cœur, qui sert à le fortifier.

CORDIAL, *s. m.* Cordial : potion qui fortifie le cœur.

CORDIALIDAD, *s. f.* Cordialité : affection sincère et tendre.

CORDIALÍSIMAMENTE, *adv. sup.* de *Cordialmente.*

CORDIALÍSIMO, MA, *adj. sup.* de *Cordial.*

CORDIALMENTE, *adv.* Cordialement, affectueusement.

CORDILA, *s. f.* Cordille : jeune thon.

CORDILLA, *s. f.* Tresse de boyaux de mouton pour nourrir les chats.

CORDILLERA, *s. f.* Chaîne de montagnes. ‖ (*v.*) Élévation de terrain, éminence prolongée en ligne droite.

CORDILO, *s. m.* Scine, scinque, ou stinx marin : espèce de lézard.

CORDOBAN, *s. m.* Maroquin, cordouan : peau apprêtée de chèvre ou de bouc.

CORDOBANA, *s. f.* Mot qui n'est usité que dans cette phrase : *Andar á la cordobana* : être, aller tout nu.

CORDOBES, SA, *adj.* et *s.* De Cordoue, habitant de Cordoue.

CORDOJO, *s. m.* Angoisse, peine, affliction.

* CORDOJOSO, SA, *adj.* Chagrin, affligé.

CORDON, *s. m.* Cordon, lacet, cordelette. ‖ Cordelière : cordon que les Cordeliers se mettent autour du corps. ‖ (*arch.*) Cordon. V. *Bocel.* ‖ Cordon : suite de postes militaires. ‖ Tirant : cordon de bourse. ‖ (*mar.*) Toron : chacun des cordons qui composent une corde. ‖ (*mar.*) Bitord. ‖ Astragale. ‖ *Cordon de San-Francisco* : (*mar.*) quelques jours avant et après la fête de Saint-François, le 4 octobre, pendant lesquels les orages sont plus fréquens en mer. ‖ *Cordones* : chaînettes. ‖ Aiguillette que portent les cadets d'un régiment. ‖ Cordons : sortes de bourses longues en forme de cordons, remplies de mercure, qu'on porte dans les maladies vénériennes.

CORDONAZO, *s. m. augm.* de *Cordon.* ‖ Coup de corde, de cordon. ‖ *Cordonazo de San-Francisco* : V. *Cordon de San-Francisco.*

CORDONCICO, ILLO, ITO, *s. m. dim.* de *Cordon.*

CORDONCILLO, *s. m.* Cordonnet, grenetis, cordon : marque en forme de cordon sur la tranche des monnaies. ‖ Chaînette, point de broderie.

CORDONERÍA, *s. f.* Passementerie, mercerie. ‖ Assemblage de cordons pour une garniture.

CORDONERO, RA, *s.* Passementier, mercier. ‖ Cordier : celui qui fait des cordes.

* CÓRDOVA, *s. f.* (*géog.*) Cordoue : ville d'Espagne.

CORDOYO, *s. m.* (*v.*) V. *Cordojo.*

CORDOYOSO, SA, *adj.* (*v.*) V. *Cordojoso.*

CORDULA, *s. f.* V. *Cordilo.*

CORDURA, *s. f.* Sagesse, prudence, jugement, cervelle. ‖ *Hacer cordura* : (*v.*) faire attention : considérer.

COREA, *s. f.* Danse accompagnée de chant.

COREADO, *p. p.* V. *Corear.* ‖ *Música coreada* : musique pour être chantée en chœur.

COREAR, *v. a.* Composer de la musique pour chanter en chœur.

CORECHAMENTE, *adv.* (*v.*) V. *Correctamente.*

CORECICO, *s. m. dim.* de *Cuero.*

* COREGENCIA, *s. f.* Co-régence.

* COREGENTE, *s. m.* Co-régent.

* CORENDA, *s. f.* Corinde : plante de l'Afrique.

COREO, *s. m.* Chorée : pied de vers latin d'une longue et d'une brève. ‖ Accord, ensemble des chœurs qui chantent.

COREOGRAFÍA, *s. f.* Chorégraphie : l'art de noter les pas et les figures d'une danse.

COREZUELO, *s. m. dim.* de *Cuero.* ‖ Cochon de lait. ‖ Cochon de lait rôti.

* CORFU, *s. f.* (*géog.*) Corfou : île dans la Méditerranée, et sa capitale.

CORI, *s. m.* V. *Hipérico.*

CORIÁMBICO, CA, *adj.* Composé de coriambes.

CORIAMBO, *s. m.* Coriambe : pied de

vragec ou latin de deux brèves et de deux longues.

CORIANDRO, *s. m.* V. *Culantro.*

CORIANO, NA, *adj.* De Coria : habitant de Coria.

CORIBANTE, *s. m.* Corybante : prêtre de Cybèle.

CORIFEO, *s. m.* Coryphée : chef des chœurs. ‖ (*fig.*) Coryphée : chef d'une secte. ‖ Coryphée : principal acteur à l'Opéra.

CORILLO, *s. m. dim.* de *Coro.*

* CORIMBO, *s. m.* Corymbe : fleurs en bouquet.

CORINA, *s. f.* Corine : gazelle du Sénégal, espèce d'antilope.

CORÍNTICO, CA, *adj.* V. *Corintio.*

CORINTIO, IA, *adj.* Corinthien : de Corinthe, habitant de Corinthe. ‖ (*arch.*) Corinthien. On le dit d'un des cinq ordres d'architecture.

CORINTO, *s. m.* (*géog.*) Corinthe : ville de la Morée.

CORION, *s. m.* (*anat.*) Chorion : membrane extérieure qui enveloppe le fœtus.

CORISTA, *s. m.* Religieux destiné au chœur : choriste. ‖ *Coristas*, *pl.* Chorystes : genre de crustacées.

CORITO, *s. m.* Nom qu'on donnait aux Montagnards de Saint-Ander et aux Biscayens ou Basques espagnols. C'est aujourd'hui un sobriquet qu'on donne aux Asturiens. ‖ Pusillanime, lâche.

CORIZA, *s. f.* Soulier de paysan, de cuir neuf, en usage chez les Asturiens. ‖ Coryza : inflammation catharrale de la membrane muqueuse des fosses nasales : rhume de cerveau.

CORLADO, *p. p.* V. *Corlar.*

CORLADURA, *s. f.* (*peint.*) Sorte de vernis qui, appliqué sur l'argent, lui donne une couleur d'or.

CORLAR, *v. a.* V. *Corlear.*

CORLEADO, *p. p.* V. *Corlear.*

CORLEAR, *v. a.* Enduire une pièce d'argent ou argentée d'un certain vernis qui lui donne la couleur de l'or.

CORMA, *s. f.* Cep : pièce de bois entaillée qui sert d'entrave à l'homme et aux animaux. ‖ (*fig.*) Embarras, entrave, difficulté qui empêche d'agir librement.

CORMAN, *s. m.* V. *Cormano.*

CORMANO, NA, *s.* (*v.*) Cousin-germain. ‖ (*v.*) Oncle paternel ou maternel. ‖ *Segundo cormano* : (*v.*) cousin issu de germain. ‖ Beau-fils, belle-fille, fille d'un autre lit.

CORNADA, *s. f.* Coup de corne. ‖ (*escr.*) Flanconade : sorte de botte. ‖ *Estocada por cornada* : V. *Estocada.*

CORNADILLO, *s. m. dim.* de *Cornado.* ‖ *Poner ó emplear su cornadillo* : faire usage de ses moyens pour réussir dans quelque chose.

CORNADO, *s. m.* Ancienne monnaie d'Espagne dont deux cent quatre valaient primitivement un réal. ‖ *No vale un cornado* : (*fam.*) il ne vaut pas un liard, une obole.

CORNADURA, *s. f.* V. *Cornamenta.* ‖ (*v.*) Couronnement d'un édifice.

CORNAL, *s. m.* Courroie qui sert à attacher un bœuf au joug.

CORNAMENTA, *s. f.* Cornes d'un animal.

CORNAMUSA, *s. f.* Cornemuse : instrument à vent.

CORNAO, *s. m.* (*v.*) V. *Cornado.*

* CORNAQUINO, *s. m.* Cornachine : poudre purgative de scammonée.

CORNATILLO, *s. m.* Espèce d'olive.

CÓRNEA, *s. f.* Cornée : la plus épaisse, la plus forte tunique de l'œil.

CORNEADO, *p. p.* V. *Cornear.* ‖ *adj.* (*v.*) Plein de pointes.

CORNEADOR, *s. m.* Animal qui donne de la corne.

CORNEAR, *v. n.* Donner de la corne.

CORNECICO, ILLO, ITO, *s. m. dim.* de *Cuerno.*

CORNEJA, *s. f.* Corneille : oiseau du genre du corbeau.

CORNEJALEJO, *s. m.* Gousse qui contient de la graine, de la semence.

CORNEJILLA, *s. f. dim.* de *Corneja.*

CORNEJO, *s. m.* Cornouille, bois punais.

CORNELINA, *s. f.* (*v.*) V. *Cornerina.*

* CORNELIO, LIA, *s.* (*n. p.*) Corneil, Corneille : Cornélie.

CÓRNEO, EA, *adj.* Corné : qui a le luisant et la dureté de la corne.

CORNERINA, *s. f.* Cornaline : pierre précieuse rouge et blanche.

CORNERO, *s. m.* (*v.*) Coin du front. ‖ *Cornero de pan* : chanteau. V. *Cantero.*

CORNETA, *s. f.* Cornet : espèce de cor, instrument à vent. ‖ Cornette : étendard de cavalerie, celui qui le porte. ‖ Cornette, corneur : celui qui porte l'étendard de la cavalerie. ‖ Cornette : compagnie de soldats à cheval. ‖ Cornet de vacher. ‖ Instrument de musique de l'ancienne milice romaine. ‖ *Corneta de monte* : cor de chasse, cornet de chasseur. ‖ *Corneta de posta* : cornet de postillon.

CORNETE, *s. m. dim.* de *Cuerno.*

CORNETICA, ILLA, ITA, *s. f. dim.* de *Corneta.* ‖ V. *Cornetilla.* ‖ V. *Pimiento de cornetilla.*

CORNEZUELO, *s. m. dim.* de *Cuerno.* ‖ Instrument tranchant en forme de corne, dont les médecins vétérinaires font usage.

CORNIAL, *adj. m. f.* Qui a la forme de la corne.

CORNICABRA, *s. f.* Térébinthe : arbre. ‖ *Aceituna cornicabra* : V. *Aceituna.* ‖ (*fig.*) Cœur volontaire.

CORNIFORME, *adj. m. f.* Corniforme. On le dit d'une comète qui a la queue recourbée.

CORNÍGERO, RA, *adj.* (*poés.*) Cornu : qui porte des cornes.

CORNIJA, *s. f.* (*arch.*) V. *Cornisa.*

CORNIJAL, *s. m.* Coin, angle. ‖ Purificatoire : linge dont les prêtres se servent à l'autel pour essuyer leurs doigts et le calice.

CORNIJAMENTO, *s. m.* (*arch.*) V. *Cornijon.*

CORNIJON, *s. m.* (*arch.*) Entravement : l'architrave, la frise et la corniche prises ensemble. ‖ Angle, coin d'une maison sur la rue.

CORNIJUELO, *s. m.* Amelanchier : arbre.

CORNIL, *s. m.* V. *Cornal.*

CORNILLO, *s. m.* Amelanchier : arbre.

CORNIOLA, *s. f.* V. *Cornerino.*

CORNISA, *s. f.* (*arch.*) Corniche : ornement en saillie au-dessus de la frise.

CORNISAMENTO, CORNISAMIENTO, *s. m.* V. *Cornijon.*

CORNISICA, ILLA, ITA, *s. f. dim.* de *Cornisa.*

CORNISON, *s. m.* V. *Cornijon.*

CORNO, *s. m.* Cerisier sauvage.

* **CORNIZO**, *s. m.* Cornouiller : espèce de cerisier sauvage.

* **CORNIZOLA**, *s. f.* Cornouille : cerise sauvage.

* **CORNUALLA**, *s. f.* (*géog.*) Cornouaille : province d'Angleterre.

CORNUCOPIA, *s. f.* Corne d'abondance, corne d'Amalthée. ‖ Sorte de meuble avec une petite glace et un chandelier à une ou plusieurs branches, pour orner et éclairer les appartemens.

CORNUDAZO, *s. m. augm.* de *Cornudo.*

CORNUDICO, ILLO, ITO, *s. m. dim.* de *Cornudo.*

CORNUDO, DA, *adj.* Cornu : qui a des cornes.

CORNUDO, DA, *s.* (*fig.*) Cocu, cornard : celui à qui sa femme est infidèle.

CORNUPETA, *s. m.* (*inus.*) Bœuf qui donne de la corne.

* **CORNUTA**, *s. f.* Cerastes : serpent ayant une pointe sur chaque œil.

CORO, *s. m.* Chœur : troupe de musiciens, d'acteurs, de prêtres, d'anges, qui chantent, qui bénissent Dieu. ‖ Chœur : morceau de musique à parties dans une église ; l'endroit où se dit l'office ; ceux qui y sont ; l'office qu'on dit ou qu'on chante, sa durée. ‖ Chacun des côtés du chœur. ‖ (*poés.*) Nord-ouest : vent. ‖ V. *Memoria.* ‖ (*v.*) V. *Gaita.* ‖ (*v.*) V. *Danza.* ‖ *Coro alto* : jubé. ‖ *Andar la paz por el coro* : (*fam.*) y avoir du bruit, du désordre dans le chœur. ‖ *De coro* : par cœur. ‖ *Hablar, rezar, cantar á coros* : (*fam.*) parler, prier, chanter alternativement.

COROCHA, *s. f.* (*v.*) V. *Casaca.* ‖ *Extr.* Sorte de chenille qui attaque la vigne.

COROEPÍSCOPO, *s. m.* Chorévêque : prélat qui remplissait anciennement quelques fonctions épiscopales à la campagne.

COROGRAFÍA, *s. f.* Chorographie : description, représentation de pays.

COROGRÁFICAMENTE, *adv.* Chorographiquement : d'une manière chorographique.

COROGRÁFICO, CA, *adj.* Chorographique : qui appartient à la chorographie.

COROGRAFO, *s. m.* Chorographe : celui qui décrit un pays, qui s'occupe de la chorographie.

* **COROLA**, *s. f.* Corolle : la partie la plus apparente des fleurs. ‖ Corolle : ensemble des pétales.

COROLARIO, *s. m.* Corollaire : proposition suite d'une précédente, conséquence d'une proposition.

COROLLA, *s. f.* (*v.*) Petite couronne.

* **COROLLÍFERO**, RA, *adj.* Corollifère : qui porte une corolle.

CORONA, *s. f.* Couronne : ornement de tête, signe d'honneur ou de joie. ‖ Le sommet de la tête. ‖ Couronne : tonsure cléricale. ‖ Tonsure : le premier grade ou ordre ecclésiastique. ‖ Couronne : ancienne monnaie d'Espagne, dont la valeur a beaucoup varié. ‖ Couronne : état gouverné par un roi ; les droits, l'autorité, les domaines, etc., d'un roi. ‖ Couronne : souveraineté, prééminence. ‖ Auréole : cercle de lumière autour de la tête des saints. ‖ Couronne : sorte de chapelet. ‖ (*bot.*) Plateau. ‖ (*fig.*) Couronne, prix, récompense. ‖ (*fig.*) Cercle de gens rassemblés autour de quelqu'un. ‖ (*astr.*) Couronne : météore ou anneau lumineux autour des astres. ‖ (*arch.*) Couronne, larmier : partie de la corniche. ‖ (*fort.*) Ouvrage à couronne. ‖ Cornes des animaux. ‖ Fin d'un ouvrage. V. *Coronacion.* ‖ (*mar.*) Gros câble fixé au grand mât et à celui de misaine. ‖ *Corona austral, corona boreal* : couronne australe, couronne septentrionale : constellation. ‖ *Corona mural* : couronne murale. ‖ *Corona castrense* : couronne vallaire. ‖ *Corona cívica, corona civil* : couronne civique. ‖ *Corona real* : mélilot. V. *Maravilla, melíloto.* ‖ *Corona de baron, conde, duque, marques*, etc. : (*blas.*) couronne de baron, de comte, de duc, etc. ‖ *Corona ducal* : (*blas.*) couronne ducale. ‖ *Corona de hierro* : couronne de fer : couronne dont on couronnait anciennement les rois de Lombardie. ‖ *Corona de infante* : (*blas.*) couronne d'infant. ‖ *Corona del casco* : (*vétér.*) couronne : la partie la plus basse du paturon d'un cheval. ‖ *Corona de ovacion, corona oval* : couronne ovale : couronne décernée aux généraux romains qui avaient soumis des pays, des peu-

ste, sans en venir aux mains. ¶ *Corona graminea, corona obsidional* : couronne gramirée, obsidionale. ¶ *Corona imperial*: couronne impériale. ¶ *Corona naval, rostrada ó rostrata* : couronne navale. ¶ *Corona olímpica* : couronne olympique. ¶ *Corona radiata, de rayos, radial* : couronne radiale. ¶ *Corona real* : couronne royale. ¶ *Corona triunfal* : couronne triomphale. ¶ *Corona valar ó vallar* : couronne vallaire.

CORONACION, *s. f.* Couronnement : cérémonie pour couronner. ¶ (*arch.*) V. *Coronamiento.* ¶ Fin d'un ouvrage.

CORONADO, *p. p.* V. *Coronar.* ¶ *Coronado de gloria* : rayonnant de gloire.

CORONADO, *s. m.* (*inus.*) Clerc tonsuré. ¶ (*v.*) V. *Cornado.*

CORONADOR, RA, *s.* Celui qui couronne.

CORONAL, *adj.* (*anat.*) Coronal. On le dit de l'os qui forme le front.

CORONAMENTO, *s. m.* (*arch.*) V. *Coronamiento.*

CORONAMIENTO, *s. m.* (*arch.*) Couronnement : partie qui couronne un édifice. ¶ (*v.*) V. *Coronacion.*

CORONAR, *v. a.* Couronner : mettre une couronne sur la tête. ¶ (*fig.*) Couronner, perfectionner, finir, achever. ¶ (*fig.*) Couronner, surmonter. ¶ Couronner, environner, entourer. ¶ Remplir un vase jusqu'aux bords.

CORONARIA, *adj.* Coronaire. On le dit de deux artères qui prennent leur origine de l'aorte, et qui portent le sang dans la substance du cœur.

CORONARIO, RIA, *adj.* Qui appartient à la couronne. ¶ (*bot.*) Qui a la forme d'une couronne.

CORONDEL, *s. m.* (*impr.*) Réglet d'imprimeur. ¶ *Corondeles* : vergeures.

CORONEL, *s. m.* Colonel : chef supérieur d'un régiment. ¶ (*blas.*) V. *Corona.*

CORONELA, *s. f.* Femme du colonel. ¶ *adj.* et *s.* Colonelle : compagnie colonelle : la première compagnie d'un régiment, laquelle n'a point d'autre capitaine que le colonel.

CORONELÍA, *s. f.* (*inus.*) V. *Regimiento.*

CORONICA, ILLA, ITA, *s. f. dim.* de *Corona.*

CORÓNICA, *s. f.* V. *Crónica.*

CORONILLA, *s. f.* Coronille : genre de plantes potagères. ¶ Sommet de la tête. ¶ *Coronilla real.* V. *Corona real.*

CORONISTA, *s. f.* V. *Cronista.*

CORONIZAR, *v. a.* (*v.*) V. *Coronar.*

COROZA, *s. f.* Bonnet en forme pyramidale qu'on met sur la tête de certains criminels.

CORRANCHON, *s. m. augm.* de *Cuerpo.* ¶ Croupion d'oiseau, de volaille.

CORPAZO, *s. m.* (*fam.*) *augm.* de *Cuerpo.*

CORPECICO, ILLO, ITO, *s. m. dim.* de *Cuerpo.*

CORPEZUELO, *s. m. dim.* de *Cuerpo.* ¶ V. *Almilla.*

CORPIÑEJO, *s. m. dim.* de *Corpiño.*

CORPIÑO, *s. m.* Corps de jupes. V. *Almilla.*

CORPO, *s. m.* (*v.*) V. *Cuerpo, persona.*

* CORPORACION, *s. f.* Corporation : association autorisée de gens du même métier.

CORPORAL, *adj. m. f.* Corporel : qui appartient au corps.

CORPORAL, *s. m.* Corporal : linge carré pour poser le calice et l'hostie.

CORPORALIDAD, *s. f.* Corporéité : qualité de ce qui est corporel, de ce qui constitue un corps.

CORPORALMENTE, *adv.* Corporellement : d'une manière corporelle.

* CORPORALMIENTRE, *adv.* (*v.*) V. *Corporalmente.*

CORPOREIDAD, *s. f.* (*más.*) V. *Corporalidad.*

CORPÓREO, REA, *adj. m. f.* Corporel. V. *Corporal.*

CORPORIENTO, *s. m.* (*v.*) V. *Corpulento.*

CORPORIFICACION, *s. f.* (*chim.*) Corporification, corporisation : l'action de rendre le corps aux esprits.

CORPORIFICAR, *v. a.* (*chim.*) Corporifier, corporiser : rendre le corps aux esprits.

CORPS, *s. m.* Corps. Il n'est usité que pour dire : *Guardia de corps, sumiller de corps*, etc. : garde-du-corps, grand-chambellan.

CORPUDO, DA, *adj.* (*inus.*) V. *Corpulento.*

CORPULENCIA, *s. f.* Corpulence : volume du corps : grosseur d'une personne : obésité.

CORPULENTO, TA, *adj.* Corpulent : gros et gras.

CORPUS, *s. m.* Dieu. Il n'est usité que dans cette expression : *Corpus Christi* : la Fête-Dieu.

CORPUSCULAR, *adj. m. f.* Corpusculaire : relatif aux corpuscules. On le dit du système de philosophie qui admet les atomes pour principes des corps.

CORPUSCULAR, *s. m.* Corpusculaire : partisan du système des atomes.

CORPUSCULISTA, *s. m.* Corpusculaire : partisan du système corpusculaire.

CORPÚSCULO, *s. m.* Corpuscule : petit corps, atome.

* CORRAGERO, *s. m.* Bourrelier, sellier. V. *Guarnicionero.*

CORRAL, *s. m.* Cour : espace à découvert enfermé de murs ou de bâtimens, qui

est ordinairement à l'entrée de la maison. ‖ Basse-cour. ‖ Enclos pratiqué dans une rivière pour prendre le poisson. ‖ (*fig.*) Salle de comédie. ‖ Lacune : ce qui manque dans un livre, dans un manuscrit. ‖ (*impr.*) Colombier : espace trop grand laissé entre les mots. ‖ (*v.*) Formation de la garde du roi en bataillon carré. ‖ (*boh.*) V. *Cercado.* ‖ *Corral de madera :* chantier : magasin de bois. ‖ *Corral de ovejas ó vacas :* étable de brebis ou de vaches. ‖ (*fig.*) ville, village dépeuplé, ruiné. ‖ *Corral de puercos :* toit à porcs. ‖ *Hacer corrales :* (*fam.*) faire l'école buissonnière.

CORRALERO, *s. m.* Celui qui a une basse-cour où il ramasse du fumier, où il élève de la volaille.

CORRALILLO, ITO, *s. m. dim.* de *Corral.*

CORRALIZA, *s. f.* V. *Corral.*

CORRALON, *s. m. augm.* de *Corral.*

CORREA, *s. f.* Courroie : lanière de cuir. ‖ Flexibilité, élasticité d'un corps. ‖ *Besar la correa :* (*fig. fam.*) se soumettre, s'humilier par force. ‖ *Del cuero salen las correas :* (*fig. fam.*) faire le généreux avec quelqu'un à ses propres dépens. ‖ *Tener correa :* (*fig. fam.*) bien prendre la plaisanterie, entendre raillerie.

CORREAGE, *s. m.* Assemblage de courroies.

CORREAL, *s. m.* Peau de daim préparée, tirant sur le jaune. ‖ *Coser correal, ó labrar de correal :* coudre avec de petites courroies.

CORREAR, *v. a.* Rendre la laine souple et flexible.

* CORREAZO, *s. m.* Sanglade : coup de sangle, de courroie.

CORRECCION, *s. f.* Correction, réprimande, blâme, admonition, châtiment. ‖ Correction : faute indiquée. ‖ Correction : figure de rhétorique par laquelle on se reprend pour dire une chose plus forte. ‖ *Correccion de sentencia :* amendement : changement, modification de ce qu'on a dit précédemment. ‖ *Correccion fraterna ó fraternal :* correction fraternelle.

CORRECCIONAL, *adj. m. f.* Correctionnel : qui appartient à la correction.

CORRECTAMENTE, *adv.* Correctement : selon les règles, sans faute.

CORRECTÍSIMAMENTE, *adv. sup.* de *Correctamente.*

CORRECTÍSIMO, MA, *adj. sup.* de *Correcto.*

CORRECTIVO, VA, *adj.* Correctif : qui a la vertu de corriger, de tempérer. ‖ *s. m.* Adoucissement, correctif.

CORRECTO, *p. irr.* V. *Corregir.* ‖ *adj.* Correct, sans faute.

CORRECTOR, *s. m.* Correcteur : celui qui reprend, qui blâme. ‖ Correcteur : celui qui lit les épreuves, dans une imprimerie. ‖ Correcteur : supérieur d'un couvent de minimes. ‖ Correcteur : celui qui châtie les écoliers.

CORREDENTOR, *s. m.* Celui qui rachète conjointement avec un autre.

CORREDERA, *s. f.* Loch, blot : instrument de marine. ‖ Cloporte : insecte à plusieurs pieds. V. *Cucaracha.* ‖ Carrière, place, lice, hippodrome. ‖ (*mar.*) Couradoux : espace renfermé entre les deux ponts d'un vaisseau. ‖ Coulisse de jalousie. ‖ Meule courante d'un moulin. ‖ Rue très-longue et large. ‖ (*fam.*) Maquerelle. V. *Alcahueta.* ‖ (*v.*) V. *Carrera.*

CORREDERO, RA, *adj.* (*v.*) Qui court beaucoup, avec rapidité.

CORREDILLA, *s. f. dim.* de *Corrida.*

CORREDIZO, ZA, *adj.* Coulant, en parlant d'un nœud.

CORREDOR, *s. m.* Celui qui court beaucoup, avec rapidité.

CORREDOR, *s. m.* Corridor : espèce de galerie étroite qui sert de passage. ‖ Courtier, entremetteur. ‖ (*v.*) Coureur : soldat envoyé à la découverte de l'ennemi. ‖ (*v.*) Soldat qui fait des courses avec d'autres sur l'ennemi. ‖ Chemin couvert. ‖ *Ar.* V. *Pregonero.* ‖ (*boh.*) Voleur qui concerte un vol avec ses camarades. ‖ (*id.*) Archer : shire, sergent. ‖ *Corredor de baratos :* agent d'affaires, qui achète à perte des créances sur le roi. ‖ *Corredor de cambios :* agent de change. ‖ *Corredor de culpas :* maquereau. ‖ *Corredor de bestias :* maquignon. ‖ *Corredor de lonja :* courtier de toute espèce de marchandises. ‖ *Corredor del peso :* commis au poids royal pour la vente des denrées. ‖ *Corredor de matrimonios :* entremetteur de mariages. ‖ *Corredor da oreja.* V. *Corredor de culpas.* ‖ (*fig.*) Donneur de paquets, rapporteur, brouillon. ‖ (*id.*) Maquereau.

CORREDORCILLO, *s. m. dim.* de *Corredor.*

CORREDORÍA, *s. f.* (*v.*) V. *Correduría.*

CORREDURA, *s. f.* Ce qui se répand d'une liqueur qu'on mesure. ‖ (*v.*) V. *Correría.*

CORREDURÍA, *s. f.* Courtage : entremise, négociation de courtier. ‖ Amende. V. *Achaque.* ‖ (*v.*) V. *Correría.* ‖ (*fig.*) Maquerellage.

CORREERÍA, *s. f.* Métier de celui qui fait des courroies.

CORREERO, *s. m.* Celui qui fait des courroies.

CORREGEL, *adj.* On le dit d'une semelle de cuir d'Angleterre.

CORREGIBILIDAD, *s. f.* Docilité, disposition à se corriger.

CORREGIBLE, *adj. m. f.* Corrigible : qui peut être corrigé.

CORREGIDO, *p. p.* V. *Corregir.*

CORREGIDOR, *s. m.* Corrégidor : magistrat en Espagne. ‖ Correcteur : celui qui corrige.

CORREGIDORA, *s. f.* La femme du corrégidor.

CORREGIMIENTO, *s. m.* Emploi, dignité de corrégidor.

CORREGIR, *v. a.* Corriger : ôter les fautes. ‖ Châtier, corriger, reprendre, blâmer. ‖ Corriger, adoucir, tempérer, diminuer. ‖ (*v.*) V. *Afeitar.*

CORREGUELA, *s. m. dim.* de *Correa.* ‖ Renouée : plante. ‖ Sorte de jeu d'enfans.

CORRELACION, *s. f.* Corrélation : relation réciproque.

CORRELATIVAMENTE, *adv.* D'une manière corrélative.

CORRELATIVO, VA, *adj.* Corrélatif : qui marque une relation commune et réciproque entre deux choses.

CORRELATO, TA, *adj.* V. *Correlativo.*

CORRENCIA, *s. f.* (*fam.*) Dévoiement, courante : cours de ventre.

CORRENDILLA, *s. f.* (*inus.*) V. *Correria.*

CORRENTÍA, *s. f.* Inondation artificielle d'un champ, après la moisson. ‖ V. *Correncia.*

CORRENTIAR, *v. a. Ar.* Inonder un champ qu'on vient de moissonner.

CORRENTÍO, TÍA, *adj.* V. *Corriente.*

CORRENTON, NA, *adj.* Enjoué, plaisant : gai. ‖ Grand priseur de tabac.

CORREO, *s. m.* Courrier : celui qui court la poste pour porter des lettres, des dépêches. ‖ Poste aux lettres, bureau de la poste. ‖ Lettres dont un courrier est chargé. ‖ (*prat.*) Complice. ‖ Voleur qui est chargé d'avertir ses camarades de quelque chose. ‖ *Correo de malas nuevas* : porteur de mauvaises nouvelles. ‖ *Correo mayor* : surintendant des postes, ancien emploi en Espagne.

CORREON, *s. m. augm.* de *Correa.*

CORREOSO, SA, *adj.* Souple, flexible, élastique : qui s'étend ou qui se plie sans se rompre.

CORRER, *v. n.* Courir : aller avec vitesse, plus vite que le pas. ‖ Courir, couler, s'étendre, en parlant des liquides. ‖ Courir, naviguer. ‖ Couler, passer, s'écouler. ‖ Recourir : avoir recours. ‖ Courir : se hâter, se presser. ‖ (*fig.*) Avoir, suivre son cours en parlant d'une affaire. ‖ Échoir. On le dit du temps préfix auquel on doit faire quelque paiement. ‖ (*inus.*) Presser, persécuter, poursuivre. ‖ S'étendre. ‖ Courir : avoir recours, être en vogue. ‖ Charger d'une affaire. ‖ Courir, courre sus. ‖ *Correr á árbol ó á palo seco* : (*mar.*) aller à mâts et à cordes, avec toutes les voiles serrées. ‖ *Correr á rienda suelta ó tendida* : courir, aller ventre à terre, à toute bride, à bride abattue. ‖ (*fig.*) Lâcher la bride aux passions. ‖ *Correr al cuidado de uno, ó por su mano alguna cosa* : être chargé d'une chose, en répondre. ‖ *Correr bien ó mal la suerte á uno* : être heureux ou malheureux. ‖ *Correr con alguna cosa* : être chargé de quelque chose. ‖ *Correr el año* : s'écouler, se passer, en parlant de l'année. ‖ *Correr el oficio* : avoir de l'occupation, du profit dans sa profession. ‖ *Correr el peso.* On le dit d'une balance qui penche d'un côté par excès de poids. ‖ *Correr el palio* : disputer le prix de la course. ‖ *Correr el término, plazo* : n'être pas encore écoulé, en parlant du temps prescrit pour une affaire. ‖ *Correr el verso* : être aisé, coulant, en parlant d'un vers. ‖ *Correr estafermo.* V. *Estafermo.* ‖ *Correr fama* : courir, se répandre, en parlant d'un bruit. ‖ *Correr la comparacion ó la paridad* : être proportionné, en parlant du prix de ce qu'on a acheté. On le dit aussi d'une comparaison lorsqu'elle est juste. ‖ *Correr la moneda* : avoir cours, en parlant de la monnaie : y avoir beaucoup d'argent en circulation. ‖ *Correr vaquetas* : passer par les baguettes. ‖ *Correr las canales.* On le dit d'une pluie abondante qui fait tomber l'eau à pleines gouttières. ‖ *Correr las cosas á tal precio* : être à tel prix ou à tel taux. ‖ *Correr las lágrimas* : couler, en parlant des larmes, pleurer à chaudes larmes. ‖ *Correr las pagas, el salario, el sueldo* : payer exactement la solde, le salaire. ‖ *Correr la tinta* : couler, en parlant de l'encre lorsqu'on écrit. ‖ *Correr la voz* : circuler, se répandre, devenir public, en parlant d'un bruit, d'une nouvelle, etc. ‖ *Correr los montes ó sierras* : avoir tant d'étendue, en parlant d'une montagne. ‖ *Correr los rios* : couler, en parlant d'une rivière. ‖ *Correr obligacion á alguno* : (*fig.*) être obligé. ‖ *Correr por cuenta de uno alguna cosa* : être à la charge de quelqu'un, appartenir à quelqu'un. ‖ *Correr sangre* : (*fig.*) être saignant, récent. ‖ *Correr la vela, la hacha* : couler en parlant d'une bougie, d'une chandelle, etc. ‖ *Correr sin freno* : (*fig.*) lâcher la bride à ses passions. ‖ *Correr tal ó tal viento* : souffler, régner, en parlant de tel ou tel vent. ‖ *Correr tras alguno* : courir après quelqu'un : (*fig.*) s'efforcer d'imiter quelqu'un, suivre ses traces, son exemple. ‖ *Correr viento* : souffler fortement, en parlant du vent. ‖ *Corran las cosas como corrieren* : (*fam.*) que les choses aillent comme elles pourront. ‖ *A mas correr, á todo correr* : avec toute la vélocité, avec toute la vitesse possible. ‖ *Al mas correr* : (*v.*) V. *A mas correr.* ‖ *Dejar correr alguna cosa* : permettre, tolérer, laisser aller, dissimuler une chose. ‖ *Dejar correr la pluma* : (*fig.*) s'étendre trop sur une matière, sur un sujet en écrivant. ‖ *Dejadle correr, que ello parará* : (*fam.*) laissez-le aller, il faudra bien qu'il s'arrête. ‖ *Dejarse correr* : courir avec vitesse. ‖ *No correrá sangre* : (*fig.*) il n'y aura pas grand mal, il n'y aura pas de sang répandu. ‖ *El que*

ménos corre vuela. (*fam.*) On le dit de celui qui affecte de ne point se soucier d'une chose, tandis qu'il la sollicite vivement en secret. ‖ *Correr la linea, los limites, los montes, ó el término de alguna provincia ó pais por tal ó tal parte :* avoir telles ou telles limites, en parlant des montagnes, d'une contrée, d'une province.

CORRER, *v. a.* (*fam.*) Courre ou courre sus : se jeter sur quelqu'un pour l'arrêter. ‖ *Correr los despachos, los negocios :* expédier promptement les affaires. ‖ *Correr fortuna :* (*mar.*) être en danger de faire naufrage. ‖ *Correr ganado ó el ganado :* (*v.*) saisir du bétail pour l'avoir trouvé dans les pâturages défendus. ‖ *Correr gallo.* V. *Gallo.* ‖ *Correr gamos, gatos :* courir l'oie, ou un chat suspendu par les pattes de derrière. ‖ *Correr la campaña :* battre la campagne, l'estrade. ‖ *Correr la cinta, cordon,* etc. dénouer une ceinture, un cordon, etc. ‖ *Correr la cortina :* fermer, tirer le rideau. ‖ *Correr la linea :* (*mil.*) parcourir la ligne. ‖ *Correr la misma suerte ó fortuna con otros :* courir la même fortune, avoir le même sort. ‖ *Correr la palabra :* (*mil.*) faire passer le mot d'ordre d'une sentinelle à l'autre. ‖ *Correr la posta :* courir la poste. ‖ *Correr las amonestaciones ó proclamas :* proclamer, publier les bans de mariage. ‖ *Correr la tierra, el pais, el campo :* faire des incursions dans un pays en parlant de l'ennemi. ‖ *Correr monte :* chasser aux bêtes fauves. ‖ *Correr parejas.* V. *Parejas.* (*fig.*) On le dit de deux choses qui se ressemblent, qui ont le même mérite, qui sont égales. ‖ *Correr riesgo ó peligro :* être en danger, courir risque. ‖ *Correr toros.* V. *Toro.* ‖ *Correr el velo :* (*fig.*) lever le voile, le masque.

CORRERSE (*de*), *v. r.* Rougir, avoir honte.

CORRERÍA, *s. f.* Course, incursion dans un pays ennemi. ‖ V. *Correa, correage.*

CORRESPONDENCIA, *s. f.* Correspondance, convenance, relation, rapport, conformité. ‖ Correspondance : liaison, commerce mutuel de bons offices. ‖ Correspondance : lettres. ‖ Correspondance : relation entre négocians pour leurs affaires. ‖ (*arch.*) Correspondance : proportion, symétrie, accord des parties d'un édifice. ‖ *Hasta el aire quiere correspondencia.* (*fam.*) Phrase par laquelle on reproche à quelqu'un de n'avoir point répondu aux honnêtetés qu'on lui a faites.

CORRESPONDER (*á*), *v. a.* Correspondre : répondre de son côté, par sentimens, par actions, par lettres. ‖ Répondre par symétrie : se rapporter symétriquement.

CORRESPONDER, *v. n.* Appartenir, concerner.

CORRESPONDERSE (*con*), *v. r.* Correspondre par lettres. ‖ S'aimer réciproquement.

CORRESPONDIDO, *p. p.* V. *Corresponder.*

CORRESPONDIENTE, *adj. et s. m. f.* Convenable, sortable, proportionné, conforme, digne.

CORRESPONDIENTE, *s. m.* Correspondant : celui qui correspond avec un autre pour des affaires.

CORRESPONDIENTEMENTE, *adv.* Convenablement.

CORRESPONSAL, *s. m.* V. *Correspondiente.*

CORRESPONSION, *s. f.* (*inus.*) Correspondance, symétrie. V. *Correspondencia.*

CORRETAGE, *s. m.* Courtage : l'entremise, la négociation d'un courtier. ‖ (*fam.*) V. *Alcahueteria.* ‖ Censerie.

CORRETEAR, *v. a.* Courir, battre le pavé, rôder.

CORRETORA, *s. f.* Religieuse chargée de la conduite du chant dans le chœur, au service divin.

CORREVEDILE, *s. m.* (*fam.*) Rapporteur, donneur de paquets.

CORREYUELA, *s. f.* (*v.*) V. *Corregüela.*

CORRICORRIENDO, *adv.* (*fam.*) En courant, à la hâte, sans réflexion.

CORRIDA, *s. f.* V. *Carrera.* ‖ (*v.*) Cours d'une rivière, etc. ‖ (*v.*) V. *Correria.* ‖ (*fig.*) Carrière. V. *Carrera.* ‖ *Corrida de tiempo :* (*fam.*) cours du temps. ‖ *Corrida de toros :* course, combat de taureaux. ‖ *De corrida :* *adv.* à la hâte, vite, d'emblée.

CORRIDAMENTE, *adv.* V. *Corrientemente.*

CORRIDÍSIMO, MA, *adj. sup.* de *Corrido.*

CORRIDITA, *s. f.* (*inus.*) *dim.* de *Corrida.*

CORRIDO, *p. p.* V. *Correr.* ‖ *adj.* (*v.*) V. *Perseguido.* ‖ Confus, honteux, penaud. ‖ *Corrido, ó corrido de la costa :* sorte d'air de guitare. ‖ (*fam.*) Roué. On le dit de l'homme du grand monde, de la personne qui a une grande expérience, et qui se conduit adroitement. ‖ *Zorra corrida :* courtisanne impudente et rusée. ‖ *Corridos, pl.* (*v.*) V. *Caidos.*

CORRIENTE, *p. a.* V. *Correr.* Courant: qui court. ‖ *adj. m. f.* En règle, en ordre, sans difficulté, sans embarras. ‖ Courant, reçu, autorisé, admis. ‖ Coulant, en parlant du style. V. *Fluido.* ‖ *Corriente y moliente :* (*fig. fam.*) couramment : sans hésiter, sans peine, facilement. ‖ *Año ó mes corriente :* année courante, mois courant. ‖ *Dar por corriente :* donner pour certain, pour vrai, pour constant. ‖ *Hombre corriente :* homme rond, uni, sans façons.

* CORRIENTE, *adv.* Soit, bien ; fort bien, bon, c'est convenu.

CORRIENTE, *s. m. f.* Courant : le fil de l'eau. ‖ Courant : endroit de la mer où l'eau court rapidement d'un certain côté. ‖ (*fig.*) Courant : le cours des choses. ‖ (*bot.*) V. *Rio.* ‖ *Dejarse llevar del ó de la corriente* : se laisser entraîner au courant. ‖ *Irse con la corriente ó tras la corriente* : (*fig.*) se laisser entraîner par le grand nombre, sans examen ni réflexion, suivre le torrent.

CORRIENTEMENTE, *adv.* Couramment, rapidement, avec facilité.

CORRIGIR, *v. a.* (*v.*) V. *Corregir.*

CORRILLERO, *s. m.* Vagabond, sans occupations, qui fait le vaillant.

CORRILLO, *s. m.* Petit comité : société détachée d'une plus grande pour y parler d'affaires, de nouvelles politiques, etc. ‖ *Corrillos, pl.* Caquets.

CORRIMIENTO, *s. m.* (*v.*) Course, l'action de courir. ‖ Écoulement, fluxion sur les yeux, les dents, etc. ‖ Cours, écoulement, en parlant des eaux. ‖ (*fig.*) Honte, confusion. ‖ (*v.*) V. *Correria.*

CORRINCHO, *s. m.* (*pop. inus.*) Réunion de gens de la lie du peuple. ‖ (*bot.*) V. *Corral.*

CORRIVACION, *s. f.* (*inus.*) Écoulement d'eaux qui vont se rendre dans le même lieu.

CORRO, *s. m.* Cercle : réunion de gens qui se forment ordinairement en cercle. ‖ Ronde, danse en rond. ‖ *Hacer corro* : faire faire place. ‖ *Hacer corro á parte* : (*fig. fam.*) faire bande à part. ‖ *Salirse del corro* : (*fig.*) battre la campagne. ‖ *Echar en corro* : (*fig.*) jeter en avant un propos pour voir comment il sera reçu. ‖ *Escupir en corro* : (*fig. fam.*) se mêler à la conversation.

CORROBORACION, *s. f.* Corroboration : l'action de corroborer, et l'effet de cette action. ‖ (*fig.*) Confirmation, nouvelle preuve.

CORROBORADO, *p. p.* V. *Corroborar.*

CORROBORANTE, *p. a.* V. *Corroborar.* Corroborant : qui corrobore, qui confirme.

CORROBORANTE, *s. m.* Corroboratif, confortatif : ce qui a la vertu de corroborer.

CORROBORAR, *v. a.* Corroborer : fortifier, donner de nouvelles forces. ‖ (*fig.*) Confirmer, affermir, donner une nouvelle force à un raisonnement, à une opinion, etc.

CORROBRA, *s. f.* V. *Alboroque.*

CORROER, *v. a.* Corroder, ronger, manger.

CORROIDO, *p. p.* V. *Corroer.*

CORROMPEDOR, RA, *s.* Corrupteur, débaucheur.

CORROMPER, *v. a.* Corrompre, gâter, altérer, pourir. ‖ Corrompre, séduire, débaucher. ‖ (*fig.*) Corrompre, porter au mal, pervertir les mœurs. ‖ Corrompre, suborner : gagner à prix d'argent. ‖ *Corromper los oidos* : (*fig.*) rebattre les oreilles.

CORROMPER, *v. n.* Puer, sentir mauvais, empoisonner, empuantir.

CORROMPERSE, *v. r.* Se corrompre, se gâter, se pourir.

CORROMPIBLE, *adj. m. f.* (*v.*) V. *Corruptible.*

CORROMPIDAMENTE, *adv.* D'une manière corrompue, vicieuse.

CORROMPIDÍSIMAMENTE, *adv. sup.* de *Corrompidamente.*

CORROMPIDÍSIMO, MA, *adj. sup.* de *Corrompido.*

CORROMPIDO, *p. p.* V. *Corromper.*

CORROMPIENTE, *p. a.* (*v.*) V. *Corromper.* Corrompant : qui corrompt.

CORROMPIMIENTO, *s. m.* L'action de corrompre. ‖ (*v.*) V. *Corrupcion.*

CORROSION, *s. f.* Corrosion : l'action de ce qui est corrosif, et son effet.

CORROSIVO, VA, *adj.* Corrosif : qui ronge, qui corrode les corps. Il est aussi substantif.

CORROYENTE, *p. a.* V. *Corroer.* Corrodant : qui corrode.

CORRUGACION, *s. f.* Contraction, resserrement, rétrécissement, pli, rugosité.

CORRUGAR, *v. a.* (*v.*) V. *Arrugar.*

CORRUGO, *s. m.* (*inus.*) Canal où les mineurs dérivent l'eau pour laver l'or.

CORRULLA, *s. f.* (*mar.*) Couradoux de galère.

CORRUMPER, *v. a.* (*v.*) V. *Corromper.*

CORRUMPIMIENTO, *s. m.* (*v.*) V. *Corrompimiento.*

CORRUMPIR, *v. a.* (*v.*) V. *Corromper.*

CORRUPCION, *s. f.* Corruption : altération dans les qualités principales, dans la substance d'une chose. ‖ Corruption : putréfaction, pouriture. ‖ Corruption : changement vicieux dans le texte, dans un passage d'un livre. ‖ Dévoiement, diarrhée. ‖ (*fig.*) Corruption, dépravation.

CORRUPTAMENTE, *adv.* D'une manière corrompue.

CORRUPTELA, *s. f.* V. *Corrupcion.* ‖ (*prat.*) Abus.

CORRUPTIBILIDAD, *s. f.* Corruptibilité : qualité de ce qui est corruptible.

CORRUPTIBLE, *adj. m. f.* Corruptible : qui peut être corrompu.

CORRUPTÍSIMAMENTE, *adv. sup.* de *Corruptamente.*

CORRUPTÍSIMO, MA, *adj. sup.* de *Corrupto.*

CORRUPTIVO, VA, *adj.* Corruptif : qui corrompt.

CORRUPTO, *p. p. ir.* V. *Corromper.* ‖ *adj.* (*inus.*) V. *Dañado, perverso, torcido.*

CORRUPTOR, *s. m.* Corrupteur : celui

qui corrompt les mœurs, l'esprit, le goût, etc.

CORRUSCO, *s. m.* (*fam.*) V. *Mendrugo.*

CORRUSION, *s. f.* (*v.*) V. *Corrosion.*

CORRUTO, *p. p. ir.* (*v.*) V. *Corromper.*

CORSA, *s. f.* (*mar. inus.*) Voyage d'un jour par mer.

CORSARIO, *s. m.* et *adj.* Corsaire : vaisseau armé en course, écumeur de mer. ‖ Corsaire : commandant d'un vaisseau armé en course. ‖ V. *Cosario.*

CORSÉ, *s. m.* Corset : petit corps de femme pour se serrer : corps de jupe.

CORSEAR, *v. a.* (*mar.*) Faire la course, aller en course, courir sur les vaisseaux ennemis, écumer la mer.

CORSO, *s. m.* (*mar.*) Course : acte d'hostilité qu'on fait en courant les mers. ‖ (*v.*) V. *Correra.* ‖ *Ir ó salir á corso.* V. *Corsear.*

CORSO, SA, *adj.* V. *Corzo.*

CORTA, *s. f.* Abatis : coupe d'arbres.

CORTABOLSAS, *s. m.* (*inus.*) Coupeur de bourses.

CORTADA, *s. f.* (*v.*) V. *Corte.*

CORTADERA, *s. f.* Tranche-à-chaud : outil pour couper le fer rougi par le feu. ‖ Sorte de couteau pour châtrer les ruches.

CORTADILLO, *s. m.* Verre à boire de forme cylindrique. ‖ (*boh.*) Sorte de tricherie au jeu de cartes. ‖ *adj.* On le dit de la monnaie qui n'a point la forme circulaire.

CORTADO, *p. p.* V. *Cortar.* ‖ *adj.* Proportionné, accommodé, juste. ‖ (*inus.*) V. *Esculpido.* ‖ (*blas.*) Coupé : divisé horizontalement en deux parties égales. ‖ Honteux, confus, embarrassé. ‖ *s. m.* Coupé : sorte de cabriole de danseur.

CORTADOR, RA, *adj.* Qui coupe.

CORTADOR, *s. m.* Boucher étalier : celui qui coupe et qui vend de la viande dans les boucheries. ‖ Cisoir : outil de monnayeur. ‖ Cisoir : outil pour couper les métaux. ‖ (*v.*) Écuyer tranchant du roi. ‖ *Cortadores, pl.* Dents incisives.

CORTADURA, *s. f.* Coupure : incision. ‖ (*fort.*) Tranchée, retirade, coupure avec retranchement. ‖ V. *Recordato.* ‖ *Cortaduras, pl.* Coupons : petits restes d'une pièce de toile ou d'étoffe. ‖ Découpures. ‖ Rognures. ‖ Sorte de broderie de pièces rapportées.

CORTAFRIO, *s. m.* Tranche-à-froid : outil pour couper le fer à froid.

CORTAFUEGO, *s. m.* Muraille forte et épaisse qui sépare un édifice en deux, pour empêcher que le feu ne se communique d'une partie à l'autre en cas d'événement.

CORTAMENTE, *adv.* Succinctement, brièvement. ‖ Frugalement, sobrement, d'une manière économique.

CORTAMIENTO, *s. m.* (*v.*) Section, division, amputation, incision.

CORTANTE, *p. a.* V. *Cortar.* Coupant : qui coupe. ‖ *s. m.* Boucher étalier.

CORTAO, *s. m.* (*v. fort.*) Sorte de bélier pour battre les murs d'une place.

CORTAPICOS-Y-CALLARES, *s. m. pl.* (*fam.*) V. *Callar.*

CORTAPIES, *s. m.* (*inus.*) Coup de tranchant aux pieds ou aux jambes.

CORTAPISA, *s. f.* (*v.*) Bordure, bande, garniture mise au bas d'une robe, d'un jupon, etc. ‖ (*fig.*) Condition sous laquelle on accorde une chose. ‖ Agrément, grâce dans la manière de dire.

CORTAPLUMAS, *s. m.* Canif, canif : petit instrument tranchant pour tailler les plumes.

CORTAR, *v. a.* Couper, trancher, tailler, séparer, diviser un corps continu avec quelque chose de tranchant. ‖ Couper, traverser, diviser, en parlant d'une chaîne de montagnes, de canaux, de rivières. ‖ (*mil.*) Couper : se mettre entre deux parties de l'armée de l'ennemi, ou entre son armée et une place qu'il couvrait. ‖ Arrêter, couper, intercepter. ‖ (*fig.*) Couper la parole, interrompre. ‖ Couper la conversation. ‖ Couper, abréger, raccourcir, couper court. ‖ Châtrer les ruches. V. *Recortar.* ‖ (*fig.*) Suspendre, interrompre. ‖ (*fig.*) Décider, être l'arbitre. ‖ *Cortar la cabeza* : décapiter, égorger, décoller, guillotiner. ‖ *Cortar á cercen* : écourter. ‖ *Cortar muy corto* : écourter. ‖ *Cortar de vestir, cortar un vestido á alguno* : (*fig.*) murmurer, médire de quelqu'un, le mettre en beaux draps blancs : faire un habit. ‖ *Cortar el agua, las ondas* : couper, fendre l'eau en naviguant. ‖ *Cortar el hilo de la conversacion* : (*fig.*) couper le fil de la conversation. ‖ *Cortar el hilo de la vida* : ôter la vie à quelqu'un, trancher le fil de ses jours. ‖ *Cortar el naipe* : couper les cartes en jouant. ‖ *Cortar el reyesino* : couper le reversi : (*fig.*) entraver, traverser les desseins de quelqu'un. ‖ *Cortar el verso* : faire sentir la mesure, la cadence d'un vers. ‖ *Cortar la cólera* : (*méd.*) atténuer, diminuer la bile par des remèdes. ‖ *Cortar la cólera á alguno* : (*fig.*) calmer la colère de quelqu'un. ‖ *Cortar la leche, el huevo,* etc. : tourner, s'altérer, être changé, perdre sa saveur, sa consistance. ‖ *Cortar la lengua castellana, latina,* etc. : parler bien la langue espagnole, latine, etc. ‖ *Cortar una pluma* : tailler une plume. ‖ *Cortar la raiz* : (*fig.*) arrêter au commencement les progrès d'un mal physique ou moral. ‖ *Cortar las alas* : (*fig.*) décourager. ‖ *Cortarlas en el aire* : (*fig.*) V. *Matarlas en el aire.* ‖ *Cortar las libranzas* : mettre opposition au paiement qu'on doit faire à quelqu'un, ou à ses appointemens pour être payé d'une dette. ‖ *Cortar los pasos* : traverser les desseins de quelqu'un, lui barrer le chemin. ‖ *Cortar por el pié* : couper par le pied. ‖

Cortar la yerba debajo de los pies : couper l'herbe sous tes pieds. ‖ *Aire que corta* : (*fam.*) vent froid qui coupe le visage.

CORTARSE, *v. r.* Se couper, rester court, se troubler, s'embarrasser. ‖ S'engrumeler. ‖ Se couper, se déchirer. ‖ (*v.*) V. *Rescatarse.* ‖ *Cortarse las uñas con alguno* : se disposer, se préparer au combat.

CORTE, *s. m.* Fil, tranchant. ‖ Coupure, incision. ‖ L'action de couper. ‖ Coupe : abatis d'arbres. ‖ Cour, hommage, respects, assiduité qu'on rend à quelqu'un. ‖ Cour : les officiers, les principaux seigneurs qui accompagnent ordinairement un roi ou autre chef souverain. ‖ Cour : lieu où est le chef souverain avec sa suite. ‖ (*fig.*) Moyen adopté pour terminer un différent. ‖ Cour, suite, cortége. ‖ Cour : tribunal suprême de justice, chancellerie. ‖ (*inus.*) V. *Corral.* ‖ *Gal.* Étable, écurie, bergerie. ‖ (*v.*) Rayon de cinq lieues aux environs de la cour. ‖ (*v.*) V. *Cortes.* ‖ *Corte de pluma* : taille d'une plume. ‖ *Corte de vestido, jubon*, etc. : quantité d'étoffe nécessaire pour faire un habit, etc. ‖ *Dar un corte á un negocio* : arranger, accommoder une affaire. ‖ *Hacer la corte* : faire la cour. ‖ *Donde está el rey está la corte.* (*fig. fam.*) On le dit pour marquer que, quoiqu'on rende des hommages à une assemblée, à une corporation entière, c'est toujours le chef qui en est l'objet principal.

CORTES, *s. f. pl.* Cortès : assemblée des états en Espagne.

CORTECICA, ILLA, ITA, *s. f. dim.* de *Corteza.* Croustille, croustillon.

CORTEDAD, *s. f.* Petitesse. ‖ (*fig.*) Timidité, pusillanimité, modestie, embarras, défaut d'instruction, de talent. ‖ *Cortedad de medios* : défaut, manque de moyens.

CORTEJADO, *p. p.* V. *Cortejar.*

CORTEJADOR, *s. m.* Courtisan, celui qui courtise : serviteur, homme galant.

CORTEJANTE, *p. a.* V. *Cortejar.* Courtisant : qui courtise. Il est aussi substantif : et alors on écrit, co rtisan.

CORTEJAR, *v. a.* Courtiser, faire la cour. ‖ Coqueter, courtiser, faire la cour, faire l'amour.

CORTEJO, *s. m.* Cortége, suite. ‖ Présent, cadeau, bon accueil, honnêteté. ‖ (*fam.*) Amant, galant, amoureux.

CORTES, *adj. m. f.* Poli, civil, honnête, galant, obligeant, gracieux tant dans ses actions que dans ses discours et dans son accueil.

CORTESANAMENTE, *adj.* Poliment, civilement, honnêtement, galamment.

CORTESANAZO, ZA, *adj. augm.* de *Cortesano.*

CORTESANÍA, *s. f.* Politesse, civilité, honnêteté, obligeance.

CORTESANÍSIMO, MA, *adj. sup.* de *Cortesano.*

CORTESANO, NA, *s.* Courtisan : celui qui est attaché à la cour, qui fréquente la cour.

CORTESANO, NA, *adj.* Qui concerne la cour. ‖ Avisé, prudent, politique. ‖ (*v.*) V. *Cortes.* ‖ *Dama cortesana* : femme, fille publique. ‖ *Letra cortesana* : (*v.*) sorte de caractère extrêmement fin.

CORTESÍA, *s. f.* Révérence, mouvement du corps que l'on fait pour saluer. ‖ Formules d'honnêteté par lesquelles on termine une lettre. ‖ Politesse, égard, civilité. V. *Cortesanía.* ‖ Cadeau, présent, secours. ‖ Jours de grâce, de faveur pour le paiement d'une traite. ‖ Grâce, faveur. ‖ *Volver la cortesía* : resaluer, rendre un salut.

CORTESÍSIMAMENTE, *adv. sup.* de *Cortesmente.*

CORTESÍSIMO, MA, *adj. sup.* de *Cortes.*

CORTESMENTE, *adv.* Poliment, civilement, honnêtement.

CORTEZA, *s. f.* Écorce : partie des végétaux qui enveloppe leurs racines, leurs tiges, leurs fruits. ‖ Croûte : la partie extérieure du fromage, du pain endurci par la cuisson, etc. ‖ Espèce d'oiseau d'Espagne qui ressemble à la *ganga.* V. ce mot. ‖ (*fig.*) Écorce : superficie, apparence. ‖ (*fig.*) Rudesse, grossièreté, rusticité, manières rustiques, grossières. ‖ *Cortezas, pl.* (*boh.*) Gants.

CORTEZON, *s. m. augm.* de *Corteza.*

CORTEZONCITO, *s. m. dim.* de *Corteza.*

CORTEZUDO, DA, *adj.* Qui a beaucoup de croûte, d'écorce. ‖ (*fig.*) Impoli, rustre, grossier, rustique.

CORTEZUELA, *s. f. dim.* de *Corteza.*

CORTICO, CA, *adj. dim.* de *Corto.*

CORTIDOR, *s. m.* (*v.*) V. *Curtidor.*

CORTIDURÍA, *s. f.* (*v.*) V. *Curtiduría.*

CORTIJO, *s. m.* Métairie, ferme. ‖ (*boh.*) V. *Mancebía.*

* CORTILLERO, *s. m.* Vendeur d'orviétan.

CORTIMIENTO, *s. m.* (*v.*) V. *Curtimiento.*

CORTINA, *s. f.* Rideau : étoffe suspendue pour couvrir, entourer. ‖ Dais au-dessus du fauteuil du roi dans sa chapelle. ‖ (*fort.*) Courtine : mur entre deux bastions. ‖ (*fig.*) Voile : tout ce qui sert à cacher, à voiler. ‖ (*v.*) V. *Cortinal.* ‖ Mantelet : rideau d'un corbillard.

CORTINAGE, *s. m.* Tour de lit.

CORTINAL, *s. m.* Champ clos qu'on ensemence tous les ans.

CORTIR, *v. a.* (*v.*) V. *Curtir.*

CORTÍSIMAMENTE, *adv. sup. de Cortesmente.*

CORTÍSIMO, MA, *adj. sup.* de *Corto.*
CORTIYO, *s. m.* (*v.*) V. *Cortijo.*
CORTO, TA, *adj.* Court : qui a peu de longueur. ‖ Court : moins étendu qu'une autre chose de son espèce. ‖ Court, bref, de peu de durée. ‖ De peu de valeur. ‖ En petite quantité. ‖ Timide, pusillanime. ‖ Peu instruit, sans talent. ‖ Qui demeure court en parlant. ‖ Court, défectueux, en parlant de la vue, etc. ‖ Borné, limité. ‖ (*fig.*) Avare, chiche, mesquin. ‖ *Corto de vista* : qui a la vue basse, courte. ‖ *Corto de manos* : lent, peu expéditif. ‖ *Corto de medios* : court d'argent. ‖ *Corta pala* : (*pop.*) *corto sastre* : (*fig. fam.*) personne qui n'entend rien au sujet dont il s'agit. ‖ *A la corta ó á la larga* : tôt ou tard. ‖ *Dar cinco de corto* : avantage qu'on fait aux jeux de quille et de l'*argolla*. V. ce mot. ‖ *No quedar por corta ni mal echada* : (*pop.*) employer le vert et le sec : mettre tout en œuvre pour réussir à quelque chose.
CORTON, *s. m.* Espèce de chenille des jardins.
* CORTUSA-DE-VIRGINIA, *s. f.* Petit anis.
CORULLA, *s. f.* Château d'une galère où l'on enferme des bouts de corde.
CORUMPIMIENTO, *s. m.* V. *Corrompimiento.*
* CORUÑA, *s. f.* (*géog.*) Corogne : ville maritime d'Espagne, dans la Galice.
CORUSCANTE, *adj. m. f.* (*poés.*) V. *Brillante.*
CORUSCO, CA, *adj.* (*poés.*) V. *Brillante.*
CORVA, *s. f.* Pli du jarret. ‖ (*vétér.*) V. *Corvaza.* ‖ (*boh.*) V. *Ballesta.*
CORVADO, *p. p.* V. *Corvar.* ‖ *adj.* (*boh.*) Mort.
CORVADURA, *s. f.* Courbure : état d'une chose courbée. ‖ Courbure : partie courbée d'une voûte, d'un arc, etc.
CORVAL, *adj.* Espèce d'olive d'une forme allongée.
CORVAR, *v. a.* (*inus.*) V. *Encorvar.*
CORVAZA, *s. f.* (*vétér.*) Courbe : enflure aux jambes des chevaux.
CORVECITO, *s. m.* (*inus.*) *dim.* de *Cuervo.*
CORVEDAD, *s. f.* V. *Corvadura.*
CORVEJON, *s. m.* Jarret d'un animal. ‖ V. *Espolon.* ‖ Astragale : un des os du talon. ‖ (*v.*) V. *Cuervo marino.*
CORVÉJOS, *s. m. pl.* C'est, dans les animaux, l'ensemble de six os qui forment une articulation.
CORVETA, *s. f.* Courbette : mouvement d'un cheval qui se cabre un peu.
CORVILLO, *adj.* V. *Miércoles.*
CORVINA, *s. f.* Poisson de mer à écailles, qui ressemble au congre.
CORVINO, NA, *adj.* (*v.*) Qui appartient, qui ressemble au corbeau.
CORVO, VA, *adj.* Courbe, courbé, crochu.
CORVO, *s. m.* Sorte de poisson dont le corps est recourbé. V. *Garfio.*
* CORZA, *s. f.* Biche, chevrette : femelle du cerf et du chevreuil.
CORZO, *s. m.* Chevreuil : quadrupède de l'ordre des cerfs.
CORZO, ZA, *adj.* et *s.* Corse : de Corse, habitant de Corse.
CORZUELO, *s. m.* Grain de froment qui ne perd pas sa balle sous le fléau.
COSA, *s. f.* Chose. ‖ *Cosa de* : environ, presque, à peu près, près de. ‖ *Cosa de ver* : chose digne d'être vue. ‖ *Cosa de risa* : chose risible, ridicule, qui provoque à rire. ‖ *Cosa del otro juéves* : (*fam.*) chose extravagante, bizarre, ou passée depuis longtemps. ‖ *Cosa dura* : (*fig.*) chose dure, difficile à supporter. ‖ *¡ Cosa rara !* c'est extraordinaire ! c'est singulier ! c'est drôle ! ‖ *Cosa y cosa.* V. *Quisicosa.* ‖ *Cada cosa para su cosa* : chaque chose doit être appliquée à sa destination naturelle. ‖ *Fuerte cosa* : chose dure, pénible. ‖ *No es cosa* : cela ne vaut pas grand'chose, cela ne convient pas ; ce n'est pas grand'chose. ‖ *No hay cosa con cosa* : (*fam.*) tout est sens dessus dessous. ‖ *No hay tal cosa* : ce n'est pas vrai, cela n'est pas ainsi. ‖ *No tener cosa suya* : n'avoir rien à soi, être trop libéral. ‖ *No vale cosa* : (*fam.*) cela ne vaut rien. ‖ *¿ Que cosa?* qu'est-ce ? que dites-vous ? ‖ *¿ Que es cosa y cosa? ¿ que es cosi y cosa?* qu'est-ce que ? quelle est la chose qui ou que. On le dit en proposant une énigme. ‖ *Cosas, pl.* Affaires.
COSARIO, *s. m.* V. *Corsario, pirata.* ‖ Voiturier. ‖ Chasseur de profession. ‖ *De cosario á cosario no se pierde sino los barriles* : corsaires contre corsaires ne font pas, dit-on, bien leurs affaires.
COSARIO, RIA, *adj.* Qui appartient au corsaire ou au pirate.
COSCADO, *p. p.* V. *Coscarse.*
COSCARANA, *s. f. Ar.* Croquet : pain croquant.
COSCARSE, *v. r.* (*fam.*) V. *Concomerse.*
COSCOJA, *s. f.* Arbre de kermès. ‖ Feuilles sèches de l'yeuse. ‖ Anneau de chacune des branches du mors d'un cheval.
COSCOJAL, COSCOJAR, *s. m.* Bois planté d'yeuses.
COSCÓJO, *s. m.* Kermès : espèce de cochenille. ‖ *Coscojos, pl.* Mors : embouchure composée de grains de fer.
COSCORRON, *s. m.* Chinfreneau : contusion à la tête. ‖ Croûton : morceau de pain avec beaucoup de croûte.
* COSCURRO, *s. m.* Croûton. V. *Coscorron.*
COSECHA, *s. f.* Récolte, levée, dépouille, moisson : l'action de recueillir les fruits,

son produit, son époque et sa durée. ‖ Crû, ‖ (*v.*) V. *Colecta.* ‖ (*fig.*) Moisson, abondance de vertus, etc. ‖ *De su cosecha : adv.* (*fam.*) de son crû, de soi-même, de son estoc.

* COSECHAR, *v. a* Récolter.

COSECHERO, *s. m.* Celui à qui appartient une récolte.

COSEDIZO, ZA, *adj.* (*v.*) Qui peut se coudre.

* COSEDOR, RA, *s.* Celui qui coud. ‖ *Cosedor á zurcido :* rentrayeur.

COSEDURA, *s. f.* (*inus.*) V. *Costura.*

COSELETE, *s. m.* Corselet : petite cuirasse. ‖ (*mil.*) Piquier : fantassin armé d'une pique ou d'une hallebarde.

COSER, *s. m.* (*v.*) Coursier : cheval de bataille.

COSER, *v. a.* Coudre : joindre des étoffes avec du fil passé dans une aiguille. ‖ (*fig.*) Coudre, unir, joindre, coller. ‖ *Coserse con la tierra, la pared,* etc. : (*fig.*) se coller contre la terre, contre la muraille. ‖ *Coser á puñaladas :* (*fam.*) larder, percer de coups. ‖ *Coserse la boca :* (*fig. fam.*) avoir la bouche cousue, garder un secret. ‖ *Coser á zurcido :* rentraire.

COSERA, *s. f. Rioj.* Pièce de terre qu'on arrose.

COSETADA, *s. f.* Course, pas accéléré.

COSETEAR, *v. a.* (*v.*) V. *Corretear.*

COSIBLE, *adj. m. f.* (*v.*) Qui peut se coudre.

COSICA, *s. f. dim.* de *Cosa.*

COSICOSA, *s. f.* V. *Quisicosa.*

COSIDO, *p. p.* V. *Coser.* ‖ *adj.* (*blas.*) Cousu. On le dit d'une pièce de métal sur métal, ou de couleur sur couleur. ‖ *Cosido con hilo gordo :* (*fig. fam.*) cousu de fil bis : travaillé grossièrement.

COSIDO, *s. m.* Linge accouplé, cousu en paquets pour donner à la blanchisseuse. ‖ *Cosido de la cama :* drap de dessus et les couvertures, qu'on faufile ensemble dans quelques endroits de l'Espagne.

COSIGO, *adv.* (*v.*) V. *Consigo.*

COSILLA, ITA, *s. f. dim.* de *Cosa.*

* COSIMENT, *s. m.* (*v.*) V. *Acogida, amparo.*

* COSME, *s. m.* (*n. p.*) Côme, Cosme.

* CÓSMICO, CA, *adj.* Cosmique. On le dit d'un astre qui se lève ou qui se couche avec le soleil.

COSMOGONÍA, *s. f.* Cosmogonie : science, système de la formation de l'univers.

COSMOGRAFÍA, *s. f.* Cosmographie : description du monde entier.

COSMOGRÁFICO, CA, *adj.* Cosmographique : qui appartient à la cosmographie.

COSMÓGRAFO, *s. m.* Celui qui sait, qui professe la cosmographie, qui fait des ouvrages cosmographiques.

* COSMOLABIO, *s. m.* Cosmolabe : instrument de mathémathique pour mesurer le monde.

COSMOLOGÍA, *s. f.* Cosmologie : science des lois physiques du monde.

* COSMOLÓGICO, CA, *adj.* Cosmologique, qui concerne la cosmologie.

COSPILLO, *s. m.* Amurge : marc d'olives.

COSO, *s. m.* Carrière, arène, carrousel. ‖ Artison : ver qui vit dans le bois. ‖ (*v.*) V. *Curso, carrera.*

COSQUILLAS, *s. f. pl.* Chatouillement. ‖ (*v. fig.*) Mésintelligence. V. *Desavenencia, rencilla.* ‖ *Hacer cosquillas :* (*fig.*) piquer la curiosité, exciter le desir. ‖ *No sentir ó no consentir cosquillas : tener malas cosquillas :* (*fig fam.*) ne pas se laisser marcher sur le pied.

* COSQUILLAZAS, *s. f. pl.* (*inus.*) *augm.* de *Cosquillas.*

COSQUILLEJAS, *s. f. pl. dim.* de *Cosquillas.*

* COSQUILLONES, *s. m. pl.* (*fam.*) *augm.* de *Cosquillas.*

COSQUILLOSO, SA, *adj.* Chatouilleux : sensible au chatouillement. ‖ (*fig.*) Susceptible, chatouilleux : qui s'offense aisément.

COSTA, *s. f.* Prix, frais, dépens. ‖ (*fig.*) Travail, fatigue, peine, sueur. ‖ Côte : rive qui s'étend au loin le long du bord de la mer. ‖ Étire : outil de cordonnier. ‖ (*v.*) V. *Costilla.* ‖ *A costa de trabajo, de sudor, de fatiga, de paciencia :* à la sueur de son front, en se donnant beaucoup de peine. ‖ *A toda costa :* à tout prix, à quelque prix que ce soit. ‖ *Condenar en costas :* condamner aux dépens. ‖ *De costa : adv.* (*v.*) de côté. ‖ *Corrido de la costa : And.* V. *Corrido.* ‖ *Dar á la costa ó en la costa :* échouer, donner à la côte. ‖ *Ir, andar, navegar costa á costa :* ranger la côte.

COSTADO, *s. m.* Côté : la partie droite ou gauche d'un animal depuis l'aisselle jusqu'à la hanche. ‖ Flanc, aile d'une armée. ‖ Côté, flanc, bord d'un vaisseau. ‖ (*inus.*) Dos. ‖ Côté : endroit, partie d'une chose. ‖ *Dar el costado :* (*mar.*) présenter le côté pour lâcher sa bordée. ‖ *Dolor de costado :* point de côté. ‖ *Costados, pl.* Côtés, lignes de parenté. ‖ *Árbol de costados :* arbre généalogique.

COSTAL, *s. m.* Grand sac. ‖ Sachée : ce qu'un sac peut contenir. ‖ Batte, maillet pour fouler les trochis dont on fait les murailles. ‖ *No soy costal :* (*fam.*) je ne puis pas dire tout à la fois. ‖ *Esa es harina de otro costal.* (*fig. fam.*) On le dit de celui qui s'écarte du sujet que l'on traite.

COSTALADA, *s. f.* Chute sur le dos ou sur le côté lorsque les pieds glissent.

COSTALAZO, *s. m. augm.* de *Costal.* ‖ Coup de sac. ‖ *Dar un costalazo :* tomber comme un sac, tout d'une pièce.

COSTALEJO, ICO, ILLO, ITO, *s. m. dim.* de *Costal.*

COSTALERO, *s. m. And.* Porte-faix, crocheteur.

COSTANERA, *s. f.* (*v.*) V. *Costado, lado.* ‖ *Costaneras, pl.* Solives, soliveaux.

COSTANERO, RA, *adj.* Qui est en pente, penchant.

COSTANILLA, *s. f. dim.* de *Costa.* Rue en pente.

COSTAR, *v. a.* Coûter : être acheté à un certain prix. ‖ (*fig.*) Coûter : être difficile à faire, à dire, etc. ‖ Coûter : être cause de dépense, de perte, de douleur, de peine, de soin. ‖ *Costar bien ó muy caro* : coûter cher. ‖ *Costar la torta un pan* . (*fam.*) On le dit d'une chose qui coûte plus qu'elle ne vaut.

COSTE, *s. m.* V. *Costa.* ‖ *Á coste y costas* : *adv.* à prix d'emplette.

COSTEADO, *p. p.* V. *Costear.*

COSTEAR, *v. a.* Faire les frais de quelque dépense. ‖ Défrayer. ‖ (*inus.*) Vendre à prix coutant : tirer d'une chose ce qu'elle avait coûté. ‖ (*mar.*) Ranger, caboter, côtoyer, naviguer terre à terre. ‖ Longer : marcher le long.

COSTECILLA, *s. f. dim.* de *Cuesta.*

COSTELACION, *s. f.* (*v.*) V. *Costelacion.*

COSTEÑO (BARCO), *adj.* Cabotier.

COSTERA, *s. f.* Sorte de panier que les pêcheurs à la ligne portent en bandoulière pour y mettre leurs poissons. ‖ Côté d'un ballot, d'un panier, etc. ‖ Chacune des deux mains de papier de rebut qu'on met ordinairement dans chaque rame. ‖ (*v.*) Aile, flanc d'une armée. ‖ (*v.*) Côte de mer.

COSTERO, *s. m.* Dosse : première et dernière planche d'une pièce de bois. ‖ *Costeros de madera* : cantebans.

COSTERO, *adj.* On le dit du papier de rebut. ‖ Qui est en pente, en côte.

COSTEZUELA, *s. f. dim.* de *Cuesta.*

COSTIELLA, *s. f. dim.* de *Costilla.*

COSTILLA, *s. f.* Côte : os courbé en forme d'arc, qui s'étend horizontalement. ‖ (*fig. fam.*) V. *Caudal.* ‖ Les épaules, le dos. ‖ (*mar.*) Courbes de vaisseau. ‖ *Dar de costillas* : tomber sur le dos. ‖ *Vivir á las costillas de otro* : (*fig.*) vivre aux crochets de quelqu'un.

COSTILLAGE, *s. m.* (*fam.*) V. *Costillar.*

COSTILLAR, *s. m.* Toutes les côtes de l'animal.

COSTILLER, *s. m.* Gentilhomme de la chambre : officier de la maison de Bourgogne en Espagne.

COSTILLICA, ITA, *s. f. dim.* de *Costilla.*

COSTILLUDO, DA, *adj.* (*fam.*) À larges épaules.

COSTINO, NA, *adj.* Qui appartient au coq-des-jardins ou au costus.

* COSTIPARSE, *v. r.* V. *Constiparse.*

COSTO, *s. m.* Coût, prix. ‖ Frais, dépense. ‖ (*fig.*) Soin, peine, travail, sueur. ‖ Costus : racine d'une plante aromatique. ‖ ‖ Coq-des-jardins : plante. ‖ *Á costo y costas.* V. *Á coste y costas.*

* COSTOMBRE, *s. f.* (*v.*) V. *Costumbre.*

COSTOSAMENTE, *adv.* Chèrement, à grand frais.

COSTOSÍSIMAMENTE, *adv. sup.* de *Costosamente.*

COSTOSÍSIMO, MA, *adj. sup.* de *Costoso.*

COSTOSO, SA, *adj.* Coûteux, dispendieux. ‖ (*fig.*) Pénible, difficile.

COSTRA, *s. f.* Croute : surface durcie. ‖ Croûte de pâté. ‖ Écailles. ‖ Ration de biscuit qu'on donne à chaque forçat. ‖ *Costra de azúcar* : croûte de sucre qui reste attachée à la chaudière, où on le fait.

COSTRADA, *s. f.* Tourte couverte d'une croûte de pain, d'œufs et de sucre.

COSTREÑIMIENTO, *s. m.* (*v.*) V. *Constreñimiento.*

COSTREÑIR, *v. a.* (*v.*) V. *Constreñir.*

COSTRIBACION, *s. f.* V. *Estreñimiento.*

COSTRIBAR, *v. a.* (*v.*) Endurcir, resserrer. V. *Constipar, endurecer.* ‖ *v. n.* (*v.*) Faire effort, travailler avec vigueur.

* COSTRIBO, *s. m.* (*v.*) V. *Apoyo, arrimo.*

COSTRILLA, *s. f. dim.* de *Costra.*

COSTRINGIMIENTO, *s. m.* (*inus.*) Contrainte.

COSTRINGIR, *v. a.* (*inus.*) V. *Obligar, formar, apremiar.*

COSTRIÑIDO, *p. p.* V. *Costriñir.*

COSTRIÑIENTE, *p. a.* (*inus.*) V. *Costriñir.* Qui contraint.

COSTRIÑIR, *v. a.* (*v.*) V. *Constreñir.*

COSTRIVO, *s. m.* (*v.*) V. *Apoyo, arrimo.*

COSTROSO, SA, *adj.* Qui a une croûte, ou des croûtes.

COSTRUIMIENTO, *s. m.* (*v.*) V. *Construccion.*

COSTRUIR, *v. a.* (*gram.*) V. *Construir.*

COSTUMADO, DA, *adj.* (*v.*) Accoutumé, habitué.

COSTUMBRAR, *v. a.* (*v.*) V. *Acostumbrar.*

COSTUMBRE, *s. f.* Coutume, habitude. ‖ (*prat.*) Coutume, usage, droit municipal ou particulier d'un pays. ‖ Règles, menstrues d'une femme. ‖ *La costumbre hace ley* : la coutume a force de loi. ‖ *Segun costumbre* : comme de coutume. ‖ *Saber de toda costumbre* : avoir de l'expérience, connaître le monde. ‖ *Costumbres, pl.* Mœurs. ‖ *Depravar las costumbres* : altérer, corrompre les mœurs.

COSTUME, *s. f.* (*v.*) V. *Costumbre.*

COSTUMNADO, DA, *adj.* (*v.*) V. *Acostumbrado.*

COSTURA, *s. f.* Couture : assemblage de choses cousues : rang de points à l'aiguille : art, action, manière de coudre, d'attacher en cousant. ‖ (*mar.*) Union de deux câbles par leurs bouts. ‖ *Como piojo en costura.* On le dit d'un homme qui veut se mêler de tout. ‖ *Estar como piojos en costura* : être comme des harengs en caque : être extrêmement pressé au milieu d'une foule.

COSTURERA, *s. f.* Couturière : femme qui coud du linge : lingère.

COSTURERO, *s. m.* (*v.*) V. *Sastre.*

COSTURON, *s. m.* Couture grossièrement faite. ‖ Couture : large cicatrice.

COTA, *s. f.* Armure. ‖ *Cota de archero* : hoqueton. ‖ *Cota de malla* : brigandine ; chemise, cotte de mailles, jaque de mailles. ‖ Cotte des hérauts d'armes. V. *Cuota.* ‖ Nom qu'on donne dans l'Andalousie aux femmes qui portent le nom de Marie. ‖ Peau des flancs et des épaules du sanglier, impénétrable à la balle. ‖ (*v.*) V. *Jubon.* ‖ (*inus.*) Cote : la marque numérale dont on se sert pour mettre en ordre les pièces d'un procès, d'un inventaire, etc.

COTANA, *s. f.* Mortaise : entaillure faite à une charpente.

COTANZA, *s. f.* Toile de Coutances.

COTAR, *v. a.* (*v.*) V. *Acotar.*

COTARRERA, *s. f.* (*fam.*) Femme qui ne fait que courir, qui reste peu à la maison. ‖ (*boh.*) Femme du commun.

COTARRERO, *s. m.* (*boh.*) V. *Hospitalero.*

COTARRO, *s. m.* Hôpital pour les pauvres passans. ‖ *Andar de cotarro en cotarro* : (*fam.*) employer son temps à faire des visites inutiles.

COTEAR, *v. a.* (*v.*) Coter : marquer suivant l'ordre des lettres ou des nombres.

COTEJADO, *p. p.* V. *Cotejar.*

COTEJAMIENTO, *s. m.* (*inus.*) V. *Cotejo.*

COTEJAR (*con*), *v. a.* Conférer, comparer, collationner.

COTEJO, *s. m.* Comparaison, confrontation.

COTÍ, *s. m.* Coutil ou coutis : toile forte et serrée pour les oreillers, les matelas, etc.

COTIDIANAMENTE, *adv.* V. *Diariamente.*

COTIDIANO, NA, *adj.* Quotidien, de chaque jour.

COTILLA, *s. f.* Corps de baleine, corset.

COTILLERO, *s. m.* Faiseur, marchand de corps de baleines.

COTIN, *s. m.* Revers : coup d'arrière-main au jeu de paume.

COTIZA, *s. f.* (*blas.*) Cotice : bande étroite.

COTIZADO, *adj.* (*blas.*) Coticé : chargé de cotices.

COTO, *s. m.* Clôture : terrain avec une enceinte de murailles. ‖ Borne : pierre qui marque les limites. ‖ Réunion de plusieurs bourgs, villages ou paroisses qui forment un fief. ‖ Convention entre des marchands de ne vendre qu'à un prix déterminé. ‖ Mesure égale à la hauteur du poing en tenant la main fermée et le pouce levé. ‖ (*v.*) Amende : peine pécuniaire. ‖ Chabot : poisson de rivière. ‖ V. *Postura.* ‖ (*boh.*) V. *Hospital.* ‖ (*id.*) Cimetière d'église. ‖ *Coto para caza* : garenne.

COTOBELO, *s. m.* Ouverture derrière la branche qui soutient le mors.

COTOFRE, *s. m.* (*v.*) Vase pour boire.

COTON, *s. m.* Indienne : toile de coton peinte. ‖ (*boh.*) V. *Jubon.* ‖ *Coton colorado* : (*boh.*) fouet donné à un criminel. ‖ *Coton doble* : chemise de mailles.

COTONADA, *s. f.* Sorte de toile de coton brochée.

COTONCILLO, *s. m.* (*peint.*) Bouton que les peintres mettent au bout de leur appuie-main.

COTONÍA, *s. f.* Basin : sorte de toile de coton.

COTORRA, *s. f.* Perruche : espèce de petit perroquet. ‖ V. *Urraca.* ‖ (*fig.*) Femme bavarde, babillarde, caillette.

COTORRERA, *s. f.* Perruche : perroquet femelle. ‖ Caillette : femme babillarde.

* COTORRERÍA, *s. f.* Cailletage, bavardage.

COTRAL, *s. m.* Vieux bœuf pour la boucherie, bœuf de rebut.

COTUFA, *s. f.* Topinambour : fruit de l'Amérique. ‖ (*fig.*) Friandise. ‖ *Pedir cotufas en el golfo* : (*fam.*) demander des choses impossibles.

COTURNO, *s. m.* Brodequin. ‖ Cothurne : chaussure antique, dont les acteurs se servaient pour jouer leurs tragédies. ‖ *Calzar el coturno* : (*fig.*) chausser le cothurne, faire jouer des tragédies, prendre un style, un ton élevé dans un ouvrage.

COVACHA, *s. f.* Petite grotte. ‖ Loge, niche de chien.

COVACHUELA, *s. f. dim.* de *Covacha.* ‖ Bureau de quelques-uns des ministères, en Espagne.

COVACHUELISTA, *s. m.* Commis d'un ministère en Espagne.

COVANILLA, *s. f.* V. *Covanillo.*

COVANILLO, *s. m. dim.* de *Cuévano.*

COVEZUELA, *s. f.* (*inus.*) *dim.* de *Cueva.*

COXCOGILLA, ITA, *s. f.* Marelle : jeu d'enfans.

COXCOGITA (Á), V. *Á cox-cox.*

COX-COX (Á), À cloche-pied.

COYUNDA, *s. f.* Courroie pour attacher les bœufs au joug. ‖ (*fig.*) Lien, nœud du

mariage. ‖ (*fig.*) V. *Dominio.* ‖ Boucle.

COYUNDADO, DA, *adj.* Attaché avec une courroie.

COYUNTURA, *s. f.* Conjoncture : occasion, opportunité. ‖ Jointure, articulation des os. ‖ *Hablar por las coyunturas :* (*fig. fam.*) avoir un flux de bouche, parler beaucoup.

COZ, *s. m.* Coup de pied. ‖ Ruade. ‖ Repoussement. V. *Culatada.* ‖ Crosse de fusil. ‖ Reflux : rebroussement de l'eau qui rencontre un obstacle. ‖ *Dar coz :* repousser, en parlant d'une arme à feu. ‖ *Andar á coz y bocado :* s'amuser, jouer à coups de pied, à coups de poing. ‖ *Entrarse ó meterse de hoz y de coz :* donner dedans tête baissée. ‖ *Mandar á coces :* mener à la baguette, commander avec hauteur. ‖ *Tirar coces :* ruer : (*fig.*) regimber contre l'éperon, refuser d'obéir. ‖ *Tirar coces contra el aguijon :* regimber contre l'aiguillon.

COZCOGILLA, *s. f.* V. *Coxcogilla.*

COZCUCHO, *s. m.* (*v.*) V. *Alcuzcuz.*

CRABRON, *s. m.* (*inus.*) Frelon.

CRAMPONADO, DA, *adj.* (*blas.*) On le dit des pièces qui ont une demi-potence à leurs extrémités.

CRÁNEO, *s. m.* Crâne : boîte osseuse qui renferme le cerveau. ‖ *Secársele á uno el cráneo, tener seco el cráneo :* avoir la tête vide, le cerveau fêlé, être fou.

CRÁPULA, *s. f.* (*inus.*) Crapule : vilaine et continuelle débauche.

CRAQUELENGUE, *s. m.* (*v.*) Sorte de petit pain.

CRAS, *adv.* (*v.*) Demain. ‖ *Cras de mañana :* (*v.*) demain de bon matin.

CRASAMENTE, *adv.* Avec ignorance crasse.

CRASCITADO, *p. p.* V. *Crascitar.*

CRASCITAR, *v. n.* Croasser. On le dit du corbeau qui crie.

CRASEDAD, *s. f.* (*v.*) V. *Gordura, crasitud.*

CRASEZA, *s. f.* (*v.*) V. *Gordura, crasitud.*

CRASICIA, *s. f.* (*v.*) V. *Gordura, crasitud.*

CRASICIE, *s. f.* (*inus.*) Grosseur. V. *Grueso.* ‖ (*v.*) Graisse, embonpoint. V. *Gordura, crasitud.*

CRASIENTO, TA, *adj.* Gras. V. *Grasiento.*

CRASIO, SIA, *adj.* (*v.*) Gras, gros.

CRASÍSIMO, MA, *adj. sup.* de *Craso.*

CRASITUD, *s. f.* Graisse, embonpoint. V. *Gordura.*

CRASO, SA, *adj.* Gros, épais, gras. ‖ Grossier, en parlant d'une faute, d'une méprise, etc. ‖ *Ignorancia crasa :* ignorance crasse.

CRATÍCULA, *s. f.* Craticule : ouverture par où communient les religieuses.

CREA, *s. f.* Crétonne : sorte de toile très fine.

CREABLE, *adj. m. f.* Qui peut être créé.

CREACION, *s. f.* Création : l'action de créer et l'effet de cette action. ‖ Création établissement de nouveaux emplois. ‖ (*fig.*) Création : nomination que fait le pape de nouveaux cardinaux. ‖ (*v.*) V. *Crianza.*

CREADO, *p. p.* V. *Crear.*

CREADOR, *s. m.* (*v.*) V. *Criador.*

CREAMIENTO, *s. m.* (*v.*) V. *Renovacion, reparacion.*

CREAR, *v. a.* Créer, donner l'être à, tirer du néant. ‖ Créer, établir de nouveaux emplois. ‖ Créer, élire de nouveaux cardinaux. ‖ (*v.*) V. *Criar.* ‖ *Crear una renta :* constituer une rente.

CREAR, *v. n.* (*inus.*) Croître. V. *Crecer.*

CREATIVO, VA, *adj.* (*v.*) Créateur qui crée, qui produit une chose.

CREATURA, *s. f.* (*v.*) Créature : être créé. V. *Criatura.* ‖ Créature : cardinal créé par un pape.

* CREBANTADOR, *s. m.* (*v.*) V. *Quebrantador.*

* CREBANTAR, *v. a.* (*v.*) V. *Quebrantar.*

CREBILLO, *s. m.* (*v.*) Petit crible.

CREBOL, *s. m. Ar.* V. *Acebo.*

* CREBRANTAR, *v. a.* (*v.*) V. *Quebrantar.*

CRECEDERO, RA, *adj.* Qui peut grandir, croître. On le dit d'un habit d'enfant assez large pour qu'il puisse lui servir en grandissant.

CRECENCIA, *s. f.* (*v.*) Croissance, augmentation. V. *Aumento.*

CRECENTAR, *v. a.* (*v.*) V. *Acrecentar.*

CRECER, *v. n.* Croître, augmenter. ‖ Croître, grandir. ‖ Croître, enfler, hausser, grossir. ‖ Croître, redoubler. ‖ *Crecer á palmos :* (*fam.*) croître à vue d'œil. ‖ *Crecer como espuma :* (*fam.*) faire rapidement sa fortune. ‖ *Crecer como la mala yerba, ó la mala yerba crece mucho :* mauvaise herbe croît toujours. ‖ *Crecer corazon :* (*v.*) reprendre courage. V. *Esforzarse.* ‖ *Crecer el ojo :* (*fig. fam.*) se réjouir à la vue d'une chose qu'on désire ou qu'on espère obtenir. ‖ *Crecer en corcova :* (*fig. fam.*) aller de mal en pis. ‖ *Crecer hácia abajo :* (*fam. iron.*) diminuer au lieu d'augmenter.

CRECER, *v. a.* (*v.*) V. *Aventajar.*

CRECES, *s. f. pl.* Accroissement, augmentation de volume qu'acquiert le blé, le sel, etc., lorsqu'on les remue avec une pelle. ‖ Quantité de blé qu'un laboureur doit rapporter au grenier public en sus de celui qu'on lui a prêté. ‖ (*fig.*) Augmentation, accroissement, avantage, excès.

CRECIDA, *s. f.* Accroissement, crue d'eau.

CRECIDAMENTE, *adv.* Copieusement, abondamment, avec augmentation, avec accroissement.

CRECIDITO, TA, *adj. dim.* de *Crecido.*

CRECIDO, *p. p.* V. *Crecer.* ‖ *adj.* (*v.*) V. *Grave, importante.* ‖ (*fig.*) V. *Grande, numeroso.* ‖ *Crecido de enojo* : plein, bouillant de colère. ‖ *Rio crecido* : rivière haute.

CRECIDOS, *s. m. pl.* Mailles dont on renforce un bas dans certains endroits.

CRECIENTE, *p. a.* V. *Crecer.* Croissant: qui croît.

CRECIENTE, *s. m.* (*blas.*) Croissant : figure de la nouvelle lune, sa forme. ‖ Accroissement, crue d'une rivière. ‖ *Murc.* V. *Levadura.* ‖ *Creciente de la luna* : croissant de la lune. ‖ *Creciente de la mar* : flux de la mer.

CRECIMIENTO, *s. m.* Accroissement, croissance, augmentation. ‖ *Crecimiento de calentura* : redoublement de fièvre.

CREDENCIA, *s. f.* Crédence : table des burettes à côté de l'autel. ‖ Buffet sur lequel on mettait le vin et l'eau qui devaient être servis au roi. V. *Credencia.*

CREDENCIAL, *adj. m. f.* V. *Carta credencial.*

CREDENCIERO, *s. m.* (*v.*) Officier chargé de faire goûter le vin et l'eau qui devaient être servis au roi. V. *Credencia.*

CREDER, *v. a.* (*v.*) V. *Creer.*

* **CREDERO**, *s. m.* (*v.*) Confident.

CREDIBILIDAD, *s. f.* Crédibilité : raison, motif pour croire.

CREDIENTE, *p. a.* (*v.*) V. *Creer.* Croyant : qui croit.

CRÉDITO, *s. m.* Créance : dette active. ‖ Foi : croyance qu'on ajoute à une chose. ‖ Crédit, autorité, pouvoir, puissance, considération. ‖ Crédit, réputation, renommée. ‖ Crédit : usage de la puissance ou des fonds d'autrui. ‖ *Carta de crédito* : billet, lettre de crédit. ‖ *Dar crédito* : ajouter foi. ‖ *Créditos, pl.* Effets.

CREDO, *s. m.* Crédo : symbole de la foi. ‖ *Cada credo* : (*fam.*) à tout bout de champ, à chaque instant. ‖ *Con el credo en la boca* : (*fig. fam.*) dans le plus grand danger. ‖ *En un credo* : (*fam.*) dans un clin d'œil.

CREDULIDAD, *s. f.* Crédulité : facilité à croire. ‖ (*v.*) V. *Creencia.*

CRÉDULO, LA, *adj.* Crédule : qui croit facilement.

CREEDERAS, *s. f. pl.* (*fam.*) On ne le dit que dans cette phrase : *Tener buenas creederas* : avoir une foi robuste.

CREEDERO, RA, *adj.* (*v.*) Qui peut, qui doit être cru. ‖ Croyable : vraisemblable. ‖ (*v.*) Digne de foi.

CREEDOR, RA, *adj.* (*inus.*) V. *Crédulo* ‖ *s. m.* (*v.*) V. *Acreedor.*

CREENCIA, *s. f.* Croyance : ce qu'on croit. ‖ Croyance : sentiment, opinion. ‖ (*v.*) V. *Mensage, embajada.* ‖ (*v.*) V. *Salva,* dans sa première acception.

CREENDERO, *s. m.* (*v.*) V. *Recomendado, favorecido.*

CREER, *v. a.* Croire : estimer une chose véritable, juger vrai, ajouter foi à, estimer, penser, présumer, avoir opinion que, suivre l'avis, avoir la foi, réputer. ‖ *Creer á macha martillo, á ojos cerrados, á pies juntillas, á puño cerrado* : (*fam.*) croire aveuglément. ‖ *Creer ó creerse de ligero* : croire légèrement. ‖ *Very creer* : croire à de bonnes enseignes. ‖ *Creer piadosamente* : croire pieusement. ‖ *Hacer creer engañando* : en donner à garder, en faire accroire. ‖ *Creer cosas falsas* : accroire.

* **CREGUETA**, *s. f. dim.* de *Crea.*

CREIBLE, *adj. m. f.* Croyable : qui peut, qui doit être cru.

CREIBLEMENTE, *adv.* Probablement, vraisemblablement.

CREIDO, *p. p.* V. *Creer.*

CRELECIA, *s. f.* (*v.*) V. *Clerecia.*

CRÉLIGO, *s. m.* (*v.*) V. *Clérigo.*

CREMA, *s. f.* Crème : la partie épaisse et grasse du lait. ‖ Crème : mets fait avec du lait, des œufs et de la farine. ‖ Tréma : deux points qu'on met sur certaines lettres.

* **CREMASTERES**, *s. m. pl.* Muscles crémastères.

CREMENTO, *s. m.* (*v.*) V. *Aumento.*

CREMESIN, ou **CREMESINO, NA**, *adj.* (*v.*) V. *Carmesi.*

CREMINAL, *adj. m. f.* (*v.*) V. *Criminal.*

CREMONES, SA, *adj.* et *s.* De Crémone.

CREMOR, *s. m.* Crème : le suc le plus délicat des choses.

CRENCHA, *s. f.* Raie : séparation des cheveux faite au haut de la tête. ‖ Jube : plante.

CRENCHE, *s. f.* (*v.*) V. *Crencha.*

CREPÚSCULO, *s. m.* Crépuscule : lumière qui précède le soleil levant, ou qui suit le soleil couchant.

CRESA, *s. f.* Acarus : ver qui vit dans le fromage. ‖ Vers qui naissent des œufs déposés par les mouches sur la viande. ‖ Œufs de la mère-abeille.

* **CRESCEMIENTO**, *s. m.* (*v.*) V. *Crecimiento.*

* **CRESCENCIA**, *s. f.* (*v.*) V. *Crecimiento.*

* **CRESCENTAMIENTO**, *s. m.* (*v.*) V. *Acrecentamiento.*

* **CRESCENTAR**, *v. a.* (*v.*) V. *Acrecentar.*

* **CRESCER**, *v. n.* (*v.*) V. *Crecer.*

* **CRESCIENTE**, *s. f.* (*v.*) V. *Creciente.*

* **CRESCIMIENTO**, *s. m.* (*v.*) V. *Crecimiento.*

CRESPA, *s. f.* (*v.*) V. *Melena.* ‖ *Crespa*

de luz : chevelure, faisceau de lumière.

CRESPADO, *p. p.* V. *Crespar.*

CRESPAR, *v. a.* (*inus.*) V. *Encrespar, rizar.*

CRESPARSE, *v. r.* (*fig. inus.*) V. *Irritarse, alterarse.*

CRESPILLA, *s. f.* V. *Cagarria.*

CRESPIN, *s. m.* (*v.*) Sorte d'ornement de femme.

CRESPINA, *s. f.* (*v.*) Sorte de coiffe en réseau.

CRESPINO, *s. m.* Espèce d'arbuste.

CRESPO, PA, *adj.* Crépu, très-frisé, crépé. ‖ Frisé, en parlant des feuilles de certaines plantes. ‖ (*fig.*) Obscur, entortillé, boursoufflé, en parlant du style. ‖ (*fig.*) *Irritado, alterado.*

CRESPON, *s. m.* Crépon : étoffe de laine ou de soie, non croisée et frisée.

CRESTA, *s. f.* Crête : excroissance charnue sur la tête du coq et d'autres oiseaux. ‖ Crête : huppe sur la tête des oiseaux, des serpens, etc. ‖ (*v.*) V. *Creston.* ‖ *Cresta de la explanada* : (*fort.*) crête du chemin couvert de l'esplanade. ‖ *Alzar, ó levantar la cresta* : (*fig.*) lever la crête : s'enorgueillir, s'en faire accroire.

CRESTADO, DA, *adj.* Crêté : qui a une crête.

CRESTICA, ILLA, ITA, *s. f. dim.* de *Cresta.*

CRESTON, *s. m.* Crête de casque.

* CRETA, *s. f.* Crête : île ancienne appelée aujourd'hui Candie.

* CRETÁCEO, CEA, *adj.* Crétacé : de la nature de la craie, qui en contient.

CRETENSE, *adj. m. f.* et *s.* De Crête.

CRÉTICO, *s. m.* Crétique : amphimacre: pied de vers employé par les Crétois dans leurs chansons, et composé d'une brève entre deux longues.

CRÉTICO, CA, *adj.* (*méd.*) V. *Critico.*

* CRETOSO, SA, *adj.* V. *Cretáceo.*

CREYENCÍA, *s. f.* (*v.*) V. *Creencia.*

CREYENTE, *p. a.* V. *Creer.* ‖ *s.* Croyant : qui croit. ‖ *En justos y en creyentes* : (*fam.*) vrai, vraiment, assurément, en vérité.

CREZNEJA, *s. f.* Petite tresse de sparte aplatie.

CRIA, *s. f.* Portée : ventrée, volée, couvée, en parlant d'oiseaux et d'autres animaux. ‖ (*fam.*) Nourrisson : enfant qui est en nourrice. ‖ Petit d'un animal qui tette. ‖ Nourrissage. ‖ (*rhét.*) Chrie : narration, amplification qu'on donne à faire aux écoliers. ‖ *Hacer crias* : faire des nourrissons.

CRIACION, *s. f.* (*v.*) V. *Crianza.* ‖ (*v.*) Nourrissage. ‖ (*v.*) Portée, ventrée, volée, couvée. ‖ (*v.*) V. *Creacion.*

CRIADA, *s. f.* Servante, domestique. ‖ Suivante. ‖ Demoiselle. ‖ Battoir : grosse palette de bois avec laquelle on bat la lessive.

CRIADERO, *s. m.* Pépinière. V. *Plantel, semillero.* ‖ Lieu où l'on élève des animaux.

CRIADERO, RA, *adj.* Fécond.

* CRIADILLA, *s. f.* Testicule d'animal. ‖ Petit pain qui a la forme d'un testicule de mouton. ‖ *dim.* de *Criada.* ‖ *Criadillas de tierra*, ou simplement *criadillas* : truffes.

* CRIADITA, *s. f. dim.* de *Criada.* ‖ Soubrette.

CRIADO, *p. p.* V. *Criar.* ‖ *adj. Bien ó mal criado* : bien ou mal élevé. ‖ *Hablar bien criado* : parler en homme bien élevé. ‖ *Estar criado* : n'avoir besoin de personne, se suffire.

CRIADO, *s. m.* Domestique, serviteur, valet. ‖ (*v.*) Nourrisson : élève. ‖ (*v.*) V. *Cliente.* ‖ (*fig.*) Sigisbé : serviteur d'une dame. ‖ *Criado de cárcel* : guichetier. *Criado mayor* : maître des valets.

CRIADOR, RA, *s.* Celui qui nourrit, qui élève. ‖ Créateur : attribut de Dieu. ‖ Créateur : celui qui crée, qui tire du néant. ‖ Valet de chiens, ou celui qui élève des chiens. ‖ Maître d'un haras. ‖ *Provincia criadora* : (*fig.*) province fertile en grains.

CRIADUELA, *s. f. dim.* de *Criada.*

CRIAMIENTO, *s. m.* (*v.*) V. *Creacion.* ‖ (*v.*) V. *Renovacion, conservacion.*

CRIANZA, *s. f.* Politesse, honnêteté, civilité. ‖ (*v.*) V. *Creacion.* ‖ Éducation. ‖ (*v.*) V. *Cria.* ‖ *Buena ó mala crianza* : bonne ou mauvaise éducation. ‖ *Dar crianza* : élever, prendre soin de l'éducation.

CRIAR, *v. a.* Élever : donner de l'éducation. ‖ Créer : tirer du néant. ‖ Produire, engendrer. ‖ Nourrir, allaiter. ‖ Nourrir, alimenter. ‖ (*fig.*) Être cause. ‖ (*v.*) Créer, établir de nouvelles charges. ‖ (*boh.*) Avoir, tenir. ‖ Accoucher : mettre bas. ‖ Entamer, commencer une affaire. ‖ *Criar á sus pechos á alguno* : (*fig. fam.*) nourrir quelqu'un de ses principes, de ses maximes, l'y accoutumer. ‖ Protéger quelqu'un. ‖ *Criar carnes* : engraisser, prendre de l'embonpoint. ‖ *Criar á la mano* : élever à brochette. ‖ *Criar al pecho* : allaiter. ‖ *Criar mollejа* : (*fig.*) se livrer à la paresse, ne rien faire.

* CRIARSE, *v. r.* Croître.

* CRIATURA, *s. f.* Créature : être créé. ‖ Enfant qui n'est pas encore né, ou qui ne fait que de naître. ‖ (*fig.*) Créature : personne favorisée, protégée. V. *Hechura.* ‖ Nourrisson. ‖ *Es una criatura* : c'est un enfant, en parlant d'une personne très-jeune. ‖ *Criaturas, pl.* Êtres créés, créatures.

CRIATURICA, ILLA, ITA, *s. f. dim.* de *Criatura.*

CRIAZON, *s. m.* Croît : augmentation de bétail. ‖ (*v.*) V. *Familia.* ‖ V. *Cria.*

CRIBA, *s. f.* Crible : instrument pour cribler. ‖ *Estar como una criba, estar he-*

ebo una criba : être percé comme un crible.

CRIBADO, *p. p.* V. *Cribar.*

*CRIBADOR, RA, *s.* Cribleur : celui qui crible.

CRIBAR, *v. a.* Cribler : passer du grain à travers le crible.

CRIBILLO, *s. m. dim.* de *Cribo.*

CRIBO, *s. m.* V. *Criba.*

CRIDA, *s. f.* (*v.*) V. *Pregon.*

CRIDAR, *v. a.* (*v.*) V. *Gritar, pregonar.*

CRIETA, *s. f.* (*v.*) V. *Grieta.*

CRÍMEN, *s. m.* Crime : action punissable par la loi. ‖ Crime, délit. ‖ *Crimen de lesa magestad* : crime de lèse-majesté. ‖ *Alcalde del crimen* : V. *Alcalde.* ‖ *Escribano del crimen* : greffier criminel. ‖ *Sala del crimen* : tournelle : chambre criminelle.

CRIMINACION, *s. f.* (*inus.*) V. *Acriminacion.*

CRIMINAL, *adj. m. f.* Criminel : qui concerne les crimes, qui appartient à un crime.

CRIMINALIDAD, *s. f.* Criminalité : ce qui rend une action criminelle.

CRIMINALISTA, *s. m.* Criminaliste : homme fort instruit sur les matières criminelles.

CRIMINALMENTE, *adv.* Criminellement : d'une manière criminelle.

CRIMINAR, *v. a.* (*inus.*) V. *Acusar, acriminar.*

CRÍMINES, *s. m. pl.* (*v.*) Crimes.

CRIMINOSAMENTE, *adv.* (*inus.*) V. *Criminalmente.*

CRIMINOSO, SA, *s.* Criminel, malfaiteur. ‖ *adj.* V. *Criminal.*

CRIMNO, *s. m.* Grosse farine d'épautre pour faire de la bouillie.

CRIN, ou CRINES, *s. f.* Crin : poil long du cou et de la queue de toutes les bêtes de somme. ‖ Crinière : crins qui garnissent le cou du cheval et celui du lion. ‖ *Hacer las crines* : faire le poil à un cheval. ‖ *Asirse de las crines* : (*fam.*) se prendre aux crins.

CRINADO, DA, *adj.* (*poés.*) Chevelu.

CRINITO, TA, *adj.* (*inus.*) V. *Crinado.* ‖ Malheureux, malencontreux. ‖ *Cometa crinito* : comète chevelue.

*CRIOBOLIO, *s. m.* Criobole : sacrifice d'un mouton, d'un bélier.

*CRIÓFORO, *s. m.* Chenuelle : plante.

CRIOJA, *s. f.* (*boh.*) V. *Carne.*

CRIOJERO, *s. m.* (*boh.*) V. *Carnicero.*

CRIOLLO, *s. m.* Créole : né en Amérique.

CRIPTA, *s. f.* (*inus.*) Crypte : lieu souterrain pour enterrer les morts.

*CRIPTOGRAFÍA, *s. f.* Cryptographie : l'art d'écrire d'une manière secrète.

*CRIPTOGRÁFICO, CA, *adj.* et *s.* Cryptographique : qui appartient à la cryptographie : celui qui sait la cryptographie.

*CRISALIDA, *s. f.* (*hist. nat.*) Chrysalide : état de l'insecte qui de ver devient papillon.

*CRISÁNTEMO, *s. m.* Chrysanthème : plante.

*CRISARGIRIO, *s. m.* (*inus.*) Chrysargire : impôt qu'on levait dans l'empire grec sur les vagabonds et les femmes de mauvaise vie.

CRÍSIS, *s. f.* Crise : changement subit dans une maladie. ‖ Crise : effort violent et involontaire. ‖ Crise : péril. ‖ Crise : moment de la décision d'une affaire. ‖ Crise : effort de la nature. ‖ Jugement porté sur une chose après un mûr examen.

CRISMA, *s. f.* Chrême : huile sacrée. ‖ *No vale nada fuera de la crisma* : (*pop.*) il n'a de bon que le baptême. ‖ *Te quitaré la crisma* : (*fam.*) je t'exterminerai.

*CRISMACION, *s. f.* Chrismation : l'action d'imposer le chrême.

CRISMADO, *p. p.* V. *Crismar.*

CRISMAR, *v. a.* (*inus.*) Confirmer : donner le sacrement de la confirmation. ‖ (*fig. fam.*) Casser, rompre la tête à quelqu'un.

CRISMERA, *s. f.* Vase pour le Saint-Chrême.

CRISOBERILO, *s. m.* Sorte de béril : pierre précieuse de couleur d'or.

*CRISÓCOLA, *s. f.* Chrysocolle : matière que l'eau détache des mines d'or, de cuivre, etc.

*CRISÓCOMO, *s. m.* Chrysocome : plante.

*CRISÓGONO, *s. m.* (*n. p.*) Chrysogone.

CRISOL, *s. m.* Creuset : vase pour fondre les métaux. ‖ (*fig.*) Creuset : épreuve.

CRISOLADA, *s. f.* Quantité de métal fondu que peut contenir un creuset.

CRISÓLITO, *s. m.* Chrysolithe : pierre précieuse.

CRISOPAYA, *s. f.* Chrysopée : science de faire de l'or.

CRISOPRASIO, *s. m.* Chrysoprase : pierre précieuse.

*CRISÓSTOMO, *s. m.* (*n. p.*) Chrysostôme.

CRISPATURA, *s. f.* Crispation : contraction involontaire des muscles, etc.

CRISPIR, *v. a.* Asperger un mur, etc., avec une brosse dure, pour imiter le granit.

CRISTA, V. *Cresta.* ‖ Criste-marine.

CRISTADELA, *s. f.* Cristadelle : polype coralligène.

CRISTAL, *s. m.* Cristal : pierre transparente. ‖ Cristal : verre fin. ‖ Sorte de toile de laine. ‖ (*poés.*) Cristal : eau claire, limpide. ‖ Miroir, glace. ‖ *Cristal tártaro* : crème de tartre. ‖ *Cristal de roca* : cristal de roche.

CRISTALICO, ILLO, ITO, *s. m. dim.* de *Cristal.*

CRISTALINO, NA, *adj.* Cristallin :

transparent comme le cristal, de sa nature. ‖ Cristallin : nom d'un ciel de l'ancien système astronomique.

CRISTALINO, *s. m.* (*anat.*) Cristallin : humeur de l'œil. ‖ Cristalline : maladie vénérienne.

CRISTALIZACION, *s. f.* Cristallisation : l'action de cristalliser ou de se cristalliser, l'effet de cette action, chose, matières cristallisées.

CRISTALIZADO, *p. p.* V. *Cristalizar.*

CRISTALIZAR, *v. a.* Cristalliser : congeler, réduire en cristal.

CRISTALOGRAFÍA, *s. f.* Cristallographie : connaissance, description des cristaux.

* CRISTALÓGRAFO, *s. m.* Cristallographe : celui qui sait la cristallographie.

CRISTEL, *s. m.* V. *Clister.*

CRISTIANADO, *p. p.* V. *Cristianar.*

CRISTIANAMENTE, *adv.* Chrétiennement : d'une manière chrétienne.

CRISTIANAR, *v. a.* (*fam.*) V. *Bautizar.*

CRISTIANDAD, *s. f.* Chrétienté : les chrétiens, leur pays. ‖ Observance de la religion du Christ. ‖ Chrétiens soumis à un curé chrétien, dans la Chine.

CRISTIANEGO, GA, *adj.* Qui appartient au chrétien.

CRISTIANESCO, CA, *adj.* On le dit de quelques ouvrages faits par les Maures, à la manière de ceux des chrétiens.

CRISTIANIEGO, GA, *adj.* V. *Cristianego.*

CRISTIANILLO, LLA, *adj. dim.* de *Cristiano.*

CRISTIANÍSIMAMENTE, *adv. sup.* de *Cristianamente.*

* CRISTIANÍSIMO, MA, *adj. sup.* de *Cristiano.* ‖ Très-chrétien. On le dit par excellence des rois de France.

CRISTIANISMO, *s. m.* Christianisme : loi et religion du Christ. ‖ (*inus.*) V. *Bautizo.*

CRISTIANIZAR, *v. a.* Rendre conforme à la religion, au rite chrétien.

CRISTIANO, NA, *adj.* Chrétien : qui appartient à la religion chrétienne.

CRISTIANO, NA, *adj.* et *s.* Chrétien : celui qui professe la religion du Christ. ‖ V. *Hermano, prógimo.* ‖ *Cristiano nuevo* : nouveau chrétien, nouveau converti. ‖ *Cristiano viejo* : vieux chrétien, dont les aïeux ont constamment professé le christianisme. ‖ *A ley de cristiano* : foi de chrétien. ‖ *Moros y Cristianos.* Fête dans laquelle on imitait les combats des Maures et des Chrétiens.

CRISTIERO, RA, *adj.* (*inus.*) Qui porte toujours Jésus-Christ dans son cœur.

CRISTO, *s. m.* Christ, Messie : nom qui est devenu propre à Jésus. ‖ Crucifix. ‖ *Haber lo de Dios es Cristo* : quereller, contester, disputer, être en débat, en querelle, en différent. ‖ *Ir ó ponerse á lo de Dios es Cristo* : faire le brave, le rodomont. ‖ *Ni por un Cristo* : (*fam.*) pour tout au monde. ‖ *Órden ó milicia de Cristo* : ordre du Christ en Portugal.

CRISTUS, *s. m.* Croix-de-par-Dieu, A B C. ‖ *Estar en el cristus* : (*fig.*) être extrêmement novice dans une art ou dans une science. ‖ *No saber el cristus* : ne savoir ni A ni B.

CRISUELA, *s. f.* Vaisseau qui emboîte une lampe portative pour recevoir l'huile qui peut tomber.

* CRISUELAS, *s. f.* Chrysulée : eau régale qui dissout l'or.

CRISUELO, *s. m.* (*v.*) V. *Candil.*

CRITERIO, *s. m.* Critérium : marque de la vérité.

CRÍTICA, *s. f.* Critique : art de juger d'un ouvrage d'esprit, d'érudition, de littérature, etc. ‖ Critique : censure maligne.

* CRITICABLE, *adj. m. f.* Critiquable : qui peut, qui doit être critiqué.

CRITICADO, *p. p.* V. *Criticar.*

* CRITICADOR, *s. m.* Critiqueur.

CRITICAR, *v. a.* Critiquer : examiner un ouvrage, reprendre, censurer. ‖ Fronder.

CRITICASTRO, *s. m.* Mauvais critique.

CRÍTICO, *s. m.* Critique : censeur qui juge les ouvrages, qui trouve à redire à tout. ‖ Puriste.

CRÍTICO, CA, *adj.* Critique : qui appartient à la critique. ‖ (*méd.*) Critique, dangereux, qui amène une crise, en parlant de certains jours dans une maladie.

* CRITICON, *s. m.* Critiqueur : épilogueur. ‖ Titre d'un ouvrage de Lorenzo Gracian.

CRITIQUIZAR, *v. a.* (*fam. inus.*) V. *Criticar.*

CRIZNEJA, *s. f.* Corde, tresse, natte d'osier.

* CROACIA, *s. f.* (*géog.*) Croatie : province de la Hongrie.

CROAJAR, *v. n.* (*inus.*) V. *Graznar.*

CROATO, *s. m.* Croate : habitant de la Croatie.

* CROCINO, *s. m.* Onguent fait avec du safran.

CROCITAR, *v. n.* (*inus.*) V. *Crascitar.*

* CROCODILIO, *s. m.* Crocodilium : plante.

CROCODILO, *s. m.* Crocodile. V. *Cocodrilo.*

CROCHEL, *s. m.* (*v.*) Tour, clocher.

* CROCOMAGNA, *s. f.* Composition faite des mêmes drogues que l'onguent de safran.

* CROCUTA, *s. f.* Quadrupède fils de lion et d'hyène.

CROMÁTICO, *adj.* (*inus.*) Chromatique : qui procède par semi-tons.

* CRÓMICO, CA, *adj.* Chromique : qui appartient au chrome.

* CROMO, *s. m.* Chrome : espèce de métal.

CRÓNICA, *s. f.* Chronique : histoire selon l'ordre des temps.

CRÓNICO, *s. m.* (*inus.*) V. *Crónica.*

CRÓNICO, CA, *adj.* Chronique : de longue durée, en parlant de certaines maladies.

CRONICON, *s. m.* Chronique : histoire selon l'ordre des années.

CRONISTA, *s. m.* Chroniqueur : auteur de chronique.

CRONOGRAFÍA, *s. f.* Chronographie : description qui caractérise l'époque.

CRONÓGRAFO, *s. m.* Chronographe : écrivain sur la chronographie.

* CRONOGRAMA, *s. f.* Chronogramme : inscription dont les lettres initiales font la date.

CRONOLOGÍA, *s. f.* Chronologie : science, doctrine du temps.

CRONOLÓGICAMENTE, *adv.* Chronologiquement : selon l'ordre des temps.

CRONOLÓGICO, CA, *adj.* Chronologique : de la chronologie.

CRONOLOGISTA, *s. m.* V. *Cronólogo.*

CRONÓLOGO, *s. m.* Chronologiste : qui sait, qui enseigne la chronologie.

* CRONÓMETRO, *s. m.* Chronomètre : instrument pour mesurer les temps dans la musique, les tierces en astronomie. ‖ Montre marine : garde-temps.

CROSCITAR, *v. n.* V. *Crascitar.*

* CROTAFITE, *s. m.* Crotaphite : muscle temporal.

* CROTALARIO, *s. f.* Crotalaire : plante potagère.

* CRÓTALO, *s. m.* Crotale : tambour des prêtres de Cybèle. ‖ Serpent-à-sonnette.

CROTORAR, *v. n.* On le dit du bruit que la cigogne fait avec son bec.

CROZA, *s. f.* (*v.*) Crosse : bâton pastoral recourbé.

CRUAMENTE, *adv.* (*v.*) V. *Cruelmente.*

* CRUAMIENTRE, *adv.* (*v.*) V. *Cruelmente.*

* CRUCECITA, *s. f.* (*blas.*) Croisette : petite croix

CRUCERA, *s. f.* Garrot : naissance des côtes du cheval.

CRUCERÍA, *s. f.* Architecture gothique.

CRUCERO, *s. m.* Croisée : partie d'une église, en croix. ‖ Croisette, croisade, constellation de l'hémisphère méridional. ‖ Porte-croix. ‖ Moise : pièce de bois mise en travers. ‖ (*impr.*) Bois de tête. ‖ (*id.*) Milieu d'une feuille d'impression, ou entre l'ardillon des pointures. ‖ (*mar.*) Croisière : espace de mer dans lequel un vaisseau croise, vaisseau qui croise. ‖ (*v.*) V. *Encrucijado.*

* CRUCHATO, *s. m.* Croisat : monnaie d'argent de Gênes, qui vaut quatre livres dix sous.

* CRUCIANELA, *s. f.* Croisette : plante.

CRUCIATA, *s. f.* Gentiane, croisette : plante.

CRUCIFERARIO, *s. m.* Porte-croix.

CRUCÍFERO, *s. m.* Porte-croix. ‖ Croisier, porte-croix : sorte de chanoine régulier.

CRUCIFICADO, *p. p.* V. *Crucificar.* ‖ *El crucificado.* On le dit par excellence de Jésus-Christ.

CRUCIFICAR, *v. a.* Crucifier : attacher à une croix. ‖ (*fig. fam.*) Accabler, excéder, ennuyer, tourmenter, incommoder.

CRUCIFIJO, *s. m.* Crucifix : tableau, statue, estampe qui représente le Christ attaché à la croix.

CRUCIFIXION, *s. f.* Crucifiement : l'action de crucifier, le supplice de la croix.

* CRUCIFIXOR, *s. m.* (*inus.*) Celui qui crucifie.

* CRUCIFORME, *adj. m. f.* Cruciforme : en forme de croix.

CRUCÍGERO, RA, *adj.* V. *Crucífero.*

CRUCIJADA, *s. f.* (*v.*) V. *Encrucijada.*

CRUCILLO, *s. m.* Poussette : jeu d'enfans.

CRUDAMENTE, *adv.* Crument, durement.

CRUDELÍSIMAMENTE, *adv. sup.* de *Cruelmente.* V. *Cruelísimamente.*

CRUDELÍSIMO, MA, *adj. sup.* de *Cruel.* V. *Cruelísimo.*

CRUDEZA, *s. f.* Crudité, âpreté. ‖ (*fig.*) Rigueur, dureté. ‖ (*fam.*) Arrogance, fanfaronnade. ‖ *Crudezas, pl.* Crudités, indigestion.

CRUDIO, IA, *adj.* (*v.*) V. *Crudo.* ‖ (*fig. fam.*) V. *Bronco, áspero.*

CRUDÍSIMAMENTE, *adv. sup.* de *Crudamente.*

CRUDÍSIMO, MA, *adj. sup.* de *Crudo.*

CRUDO, DA, *adj.* Cru : qui n'est pas cuit. ‖ Cru, vert, âpre. ‖ Cru, indigeste, difficile à digérer. ‖ Cru : qui n'est point apprêté, préparé. On le dit de la soie, de la toile de lin, etc. ‖ (*fig. fam.*) Cruel, dur, sans pitié. ‖ Rigoureux, dur, cruel, en parlant du temps. ‖ Fanfaron, rodomont. ‖ (*chir.*) Qui n'est pas encore mûr, en parlant d'un apostème, etc. ‖ *Á punto crudo, á tiempo crudo* : à point nommé. ‖ *Á punto crudo* : à contre-temps, hors de propos.

CRUEL, *adj. m. f.* Cruel, dénaturé, inhumain, rude, tigre, barbare, sanguinaire. ‖ (*fig.*) Cruel, sanglant, fâcheux. ‖ (*fig.*) Cruel, mauvais, insupportable, douloureux.

CRUELDAD, *s. f.* Cruauté, inhumanité, férocité.

CRUELEZA, *s. f.* (*v.*) V. *Crueldad.*

CRUELÍSIMAMENTE, *adv. sup.* de *Cruelmente.*

CRUELÍSIMO, MA, *adj. sup.* de *Cruel.*

CRUELMENTE, *adv.* Cruellement : avec cruauté.

* CRUENTACION, *s. f.* L'action d'ensanglanter.

CRUENTADO, *p. p.* V. *Cruentar.*

CRUENTAMENTE, *adv.* D'une manière sanglante, avec effusion de sang.

CRUENTAR, *v. a.* (*v.*) Ensanglanter.

CRUENTARSE, *v. r.* (*v.*) V. *Encruelecerse.*

CRUENTIDAD, *s. f.* V. *Crueldad.*

CRUENTO, TA, *adj.* Sanglant, ensanglanté.

CRUEZA, *s. f.* (*v.*) V. *Crueldad.*

CRUGÍA, *s. f.* (*mar.*) Coursier, coursie : partie de galère de la poupe à la proue. ‖ V. *Pasamano.* ‖ (*fig.*) Corridor : galerie servant de passage à plusieurs appartemens. ‖ Galerie. ‖ Dortoir de couvent. ‖ Passage entre deux rangs de lits dans une salle d'hôpital. ‖ *Crugía de piezas* : enfilade : longue suite de chambres sur une même ligne. ‖ *Pasar crugía* : courir la bouline, passer par les verges. ‖ *Pasar crugía, ó sufrir una crugía* : (*fig. fam.*) souffrir, endurer un mal, des peines de longue durée.

CRUGIDO, *s. m.* Claquement, craquement : bruit d'une chose qui craque. ‖ *Dar crugido* : (*fig. fam.*) faire du bruit, de l'éclat. V. *Dar estallido.*

CRUGIR, *v. n.* Claquer, croquer, craquer. ‖ Claquer des dents. ‖ *Hacer crugir* : gruger.

CRUO, UA, *adj.* (*v.*) V. *Crudo, áspero.* ‖ (*v.*) V. *Crudo, cruel, desapiadado.*

CRUOR, *s. m.* (*v.*) Sang qui coule, sang versé.

* CRUPELARIO, *s. m.* Crupellaire : soldat gaulois armé de toutes pièces.

* CRURAL, *adj.* (*anat.*) Crural. On le dit du muscle extenseur de la jambe, et d'une artère ainsi que d'une veine de la cuisse.

CRUSTÁCEO, EA, *adj.* Crustacé : couvert d'écailles ou d'une croute dure, comme l'écrevisse, etc.

CRUSTOSO, SA, *adj.* (*v.*) V. *Costroso.*

CRUZ, *s. f.* Croix : lignes formant quatre angles ; choses croisées : décoration. ‖ (*fig.*) Croix, calice, affliction, peine. ‖ Garrot de cheval, etc. ‖ (*blas.*) Croix. ‖ (*esgr.*) Croisement. ‖ V. *Trenca.* ‖ (*boh.*) V. *Camino.* ‖ *Cruz ancorada* : (*blas.*) nillée. ‖ *Cruz de caravaca* : croix à quatre branches. ‖ *Cruz geométrica* : croix géométrique, bâton de Jacob : instrument pour mesurer les hauteurs. ‖ *Adelante con la cruz.* (*fig. fam.*) Locution qui exprime la ferme résolution d'aller en avant dans une affaire. ‖ *Estar sin cruz ni cuadro* : (*fig. fam.*) n'avoir ni croix ni pile. ‖ *La señal de la cruz* : le signe de la croix. ‖ *Gran cruz* : grand'croix. ‖ *En cruz* : (*blas.*) en croix. ‖ *Es menester la cruz y los ciriales* : (*fam.*) il faut la croix et la bannière. ‖ *Estar, andar, verse entre la cruz y el agua bendita* : (*fam.*) fuir, être à deux doigts de sa perte. ‖ *Hacerle la cruz á alguno* : (*fam.*) fuir, éviter quelqu'un. ‖ *Llevar, tener ó traer la cruz en los pechos* : porter la croix de quelque ordre. ‖ *Quedarse en cruz y en cuadro* : (*fig. fam.*) rester sans croix ni pile. ‖ *Andar con las cruces á cuestas* : faire des prières publiques. ‖ *Hacer cruces, ó estar por esta cruz de Dios* : (*fam.*) être à jeun.

CRUZADA, *s. f.* Croisade : expédition des chrétiens contre les infidèles ou les hérétiques. ‖ Cruciade : bulle du pape au roi d'Espagne. ‖ V. *Encrucijada.* ‖ Troupe armée de croisés. ‖ *Consejo de la cruzada* : conseil de la Cruciade, tribunal d'où ressortissent les affaires qui concernent la Cruciade.

* CRUZADERO, *s. m.* (*mar.*) Croisière.

CRUZADO, *p. p.* V. *Cruzar.* ‖ *adj.* (*blas.*) Croisé. ‖ *Estarse con los brazos cruzados* : (*fig.*) rester, demeurer les bras croisés, sans rien faire. ‖ *Venirse con los brazos cruzados, ó con las manos cruzadas* : revenir sans s'être acquitté d'une commission.

CRUZADO, *s. m.* Cruzade : ancienne monnaie d'Espagne. ‖ Cruzade : monnaie de Portugal, qui vaut environ cinquante sous. ‖ Croisé : celui qui prenait la croix pour aller combattre les infidèles ou les hérétiques. ‖ Chevalier décoré de la croix de quelque ordre. ‖ Croisé : sorte de doigté pour la guitare. ‖ Croisé de danse. ‖ (*boh.*) Chemin.

CRUZADOR, RA, *s.* (*inus.*) Qui croise, qui traverse.

* CRUZAMEN, *s. m.* (*mar.*) Croisure.

CRUZAR, *v. a.* Croiser, traverser, mettre, disposer en croix. ‖ Croiser : traverser un chemin. ‖ *Cruzar en el mar* : (*mar.*) croiser : aller et venir dans les mêmes eaux, en parlant d'un vaisseau. ‖ *Cruzar la cara á alguno* : croiser, couper, balafrer le visage à quelqu'un.

CRUZARSE, *v. r.* Prendre la croix d'un ordre militaire. ‖ (*vétér.*) Croiser les jambes en marchant. On le dit d'un cheval, d'un mulet, etc. ‖ Se croiser : entrer dans une croisade. ‖ *Cruzarse los asuntos, etc.* : se croiser, en parlant des affaires, lorsqu'elles surviennent toutes à la fois.

CUADERNA, *s. f.* (*mar.*) Assemblage du fond de cale ou de la quille, avec l'étrave et l'étambord. ‖ *Arag.* Quart : quatrième partie, surtout s'il s'agit de pain ou d'argent. ‖ *Cuadernas, pl.* Quadernes, carmes : les deux quatre au tricrac.

CUADERNAL, *s. m.* (*mar.*) Sorte de mouffle pour mâter un vaisseau, hisser les voiles, etc.

CUADERNARIO, RIA, *adj.* (*v.*) Composé de quatre.

CUADERNILLO, *s. m. dim. de Cuaderno.* Petit cahier. ‖ Cahier de cinq feuilles de papier, ou de la cinquième partie d'une main. ‖ Ordo. V. *Añalejo.*

CUADERNO, *s. m.* Cahier de papier. ‖ Livre de raison, livre-journal, registre, etc. ‖ Cahier : assemblage de feuilles d'un

pression mises l'une dans l'autre. ‖ Châtiment de collége, qui consiste à priver un pensionnaire de sa portion ordinaire. ‖ (*fam.*) Un jeu de cartes.

* CUADERVIZ, *s. f.* Caille : oiseau.

CUADRA, *s. f.* Salle ou chambre de compagnie, ordinairement carrée. ‖ Écurie, surtout de laboureur. ‖ Largeur du vaisseau, prise vers le quart de l'arrière. ‖ Mesure d'environ 100 pieds, en Amérique.

CUADRADAMENTE, *adv.* Convenablement, parfaitement.

CUADRADO, *p. p.* V. *Cuadrar.* ‖ *En razon de raices cuadradas* : en raison sous-doublée, en raison de racines carrées.

CUADRADO, *s. m.* Carré : figure à angles droits, et à quatre côtés égaux. ‖ Carré : produit d'un nombre multiplié par lui-même. ‖ Quadrature : aspect de deux astres éloignés l'un de l'autre d'un quart de cercle. ‖ Quadrat : morceau de fonte qui sert à former les blancs des alinéas, etc. ‖ Coin de bas. ‖ Gousset de chemise sous l'aisselle. ‖ *Cuadrado cubo.* V. *Plano sólido.* ‖ *Cuadrado geométrico* : carré géométrique : instrument pour prendre les hauteurs, mesurer les distances, etc. ‖ *Cuadrado mágico* : carré magique : disposition de chiffres en carré, qui, de quelque côté qu'on les additionne donnent toujours la même somme, etc. ‖ *Cuadrado-cuadrado.* V. *Plano plano.* ‖ *Dejar ó poner de cuadrado* : (*fig.*) découvrir au juste le dessein de quelqu'un. ‖ *Cuadrados, s. m. pl.* (*imp.*) Quadrats.

CUADRADURA, *s. f.* (*v.*) V. *Cuadratura.*

CUADRAGENARIO, RIA, *adj.* Quadragénaire : qui a quarante ans.

CUADRAGESIMAL, *adj. m. f.* Quadragésimal : qui appartient au carême. ‖ *Voto cuadragesimal* : vœu des minimes d'observer le carême toute l'année.

CUADRAGÉSIMO, MA, *adj.* Quarantième.

CUADRAL, *s. m.* (*arch.*) Poutre qui va en diagonale d'un angle à un autre.

CUADRANGULADO, DA, *adj.* (*v.*) V. *Cuadrangular.*

CUADRANGULAR, *adj. m. f.* Quadrangulaire : qui a quatre angles.

CUADRÁNGULO, *s. m.* Figure quadrangulaire.

CUADRANTAL, *adj.* On le dit d'un triangle sphérique qui a pour un de ses côtés un quart de cercle.

CUADRANTAL, *s. m.* Mesure romaine pour les liquides, qui contenait 48 setiers.

CUADRANTE, *p. a.* V. *Cuadrar.* Cadrant : qui cadre.

CUADRANTE, *s. m.* Quart de cercle. On le dit surtout de l'instrument de géométrie qui porte ce nom. ‖ Cadran solaire. ‖ Tableau qui, dans les sacristies, indique l'ordre des messes de chaque jour. ‖ Quart de l'as ou de l'hérédité en termes de droit. ‖ Pièce de monnaie, la plus petite de toutes. ‖ *Hasta el último cuadrante* : jusqu'au dernier sou.

CUADRAR, *v. a.* Carrer : donner une figure carrée. ‖ Cadrer, convenir, se rapporter. ‖ Agréer, convenir. ‖ Réduire une figure à un carré, en évaluer la surface. ‖ Carrer un nombre, le multiplier par lui-même. ‖ Équarrir une pièce de bois. ‖ (*peint.*) V. *Cuadricular.*

CUADRATIN, *s. m.* (*impr.*) Quadratin.

CUADRATRIZ, *adj. m. f.* V. *Línea cuadratriz*, au mot *línea.*

CUADRATURA, *s. f.* Quadrature : réduction géométrique d'une figure à un carré. ‖ Quadrature : phase de la lune dans ses quartiers.

CUADRETE, *s. m. dim.* de *Cuadro.* Petit carré. V. *Cuadrado.*

CUADRICENAL, *adj. m. f.* Qui se fait de quarante en quarante ans.

CUADRÍCULA, *s. f.* Réduction d'un dessin par petits carreaux.

CUADRICULADO, *p. p.* V. *Cuadricular.*

CUADRICULAR, *v. a.* (*peint.*) Craticuler : réduire, par le moyen de petits carreaux, un dessin original qu'on copie.

CUADRIENAL, *adj. m. f.* Quatriennal : qui s'exerce pendant quatre ans.

CUADRIENIO, *s. m.* Espace de quatre ans.

CUADRIFORME, *adj. m. f.* Qui a quatre formes ou figures.

CUADRIGA, *s. f.* Attelage de quatre chevaux.

CUADRIL, *s. m.* Os de la hanche.

CUADRILÁTERO, RA, *adj.* Quadrilatère : qui a quatre côtés.

CUADRILITERAL, *adj. m. f.* (*inus.*) On le dit d'un mot composé de quatre lettres.

CUADRILLA, *s. f.* Troupe de gens assemblés pour quelque fin. ‖ Attroupement : assemblée tumultueuse et illégale. ‖ *Cuadrillas, pl.* Quadrilles : troupes de chevaliers d'un même parti, dans un carrousel, etc. ‖ Les quatre parties dont est composé le conseil de la *mesta.* ‖ Troupe contre les voleurs de grand chemin.

CUADRILLERO, *s. m.* Chef de quadrille dans un carrousel, etc. ‖ Membre de la Sainte-Hermandad contre les voleurs de grand chemin.

CUADRILLO, *s. m. dim.* de *Cuadro.* Petit carré. V. *Cuadro.* ‖ Espèce de dard ou de flèche carrée.

CUADRILONGO, *s. m.* (*mil.*) Carré long, parallélogramme.

CUADRILONGO, GA, *adj.* Carré long : qui a la figure d'un carré long.

CUADRIMESTRE, *s. m.* Espace de quatre mois.

CUADRINIETO, *s. m.* (*v.*) Petit-fils au quatrième degré.

* **CUADRINOMIO**, *s. m.* Quadrinome : grandeur algébrique composée de quatre termes.

CUADRIPLE, *adj. m. f.* Quadruple.

CUADRIPLICADO, DA, *adj.* Quadruplé.

CUADRISÍLABO, BA, *adj.* Composé de quatre syllabes.

CUADRIVIO, *s. m.* Carrefour où aboutissent quatre rues ou chemins. ‖ (*fig.*) Chose qu'on peut entreprendre par quatre voies différentes.

CUADRIVISTA, *s. m.* (*v.*) Celui qui entreprend une chose par quatre voies différentes.

CUADRIYUGO, *s. m.* Chariot attelé de quatre chevaux. ‖ Quadrige : char antique.

CUADRO, *s. m.* Carré, figure carrée. ‖ Parallélogramme rectangle. ‖ Tableau. ‖ Carré de jardin, de parterre. ‖ Cadre de tableau, châssis de porte, etc. ‖ Châssis d'imprimeur. ‖ *En cuadro*, *adv.* en carré. ‖ *Tocar el cuadro* : (*pop.*) bâtonner : donner des coups de bâton. ‖ *Cuadro de una prensa* : platine : plaque de bois ou de cuivre qui presse le papier sur la forme. ‖ (*boh.*) Poignard. V. *Puñal.* ‖ *Cuadros*, *pl.* Dés à jouer. V. *Dado.*

CUADRO, DRA, *adj.* V. *Cuadrado.*

CUADRUPEDAL, *adj. m. f.* Quadrupède. ‖ Qui appartient au quadrupède.

CUADRUPEDANTE, *adj. m. f.* (*poés.*) Qui marche à quatre pieds : quadrupède.

CUADRÚPEDE, *adj. m. f.* Quadrupède. V. *Cuadrúpedo.*

CUADRÚPEDO, DA, *adj.* et *s.* Quadrupède : qui a quatre pieds. ‖ *Cuadrúpedos*, *pl.* Les signes du bélier, du taureau, du lion, du sagittaire et du capricorne.

CUADRUPLICACION, *s. f.* Multiplication par quatre.

CUADRUPLICADO, *p. p.* V. *Cuadruplicar.* ‖ *adj.* V. *Cuadriplicado.*

CUADRUPLICAR, *v. a.* Quadrupler : multiplier par quatre.

CUADRUPLO, PLA, *adj.* Quadruple.

CUAJADA, *s. f.* Caillé, lait caillé, caillebotte.

CUAJADILLO, *s. m.* Étoffe de soie chargée de fleurs, de ramages, etc.

CUAJADO, *p. p.* V. *Cuajar.* ‖ *adj.* (*bot.*) Noué en parlant des fleurs.

* **CUAJADO**, *s. m.* Mets fait de viande hachée, de fruits ou d'herbes, d'œufs et de sucre.

* **CUAJA-LECHE**, *s. f.* Caille-lait : gallium : plante.

CUAJAMIENTO, *s. m.* (*inus.*) V. *Coagulacion.*

CUAJAR, *v. a.* Cailler, coaguler : figer. ‖ Charger, couvrir un habit de broderie, etc. ‖ (*fig. fam.*) Réussir, produire son effet. ‖ (*fam.*) Plaire, agréer, convenir, donner dans l'œil. ‖ (*bot.*) Nouer, en parlant des fleurs.

CUAJAR, *s. m.* Caillette : quatrième estomac des animaux ruminans tels que le bœuf, le cheval, etc.

CUAJAREJO, *s. m.* V. *Cuajar.*

CUAJARON, *s. m.* Caillot : grumeau de sang caillé.

CUAJO, *s. m.* Caillé : lait en grumeaux qu'on trouve dans l'estomac des animaux qui tettent. ‖ Caillement : état de ce qui se caille. ‖ *Arrancar de cuajo* : arracher de manière qu'il ne reste rien. ‖ On le dit d'un enfant qui pleure beaucoup et long-temps. ‖ *Volverse el cuajo.* On le dit d'un enfant couché la tête trop basse, et qui rend du lait caillé par la bouche. ‖ V. *Cuaja-leche.* ‖ *Tener buen cuajo* : (*fam.*) être trop-long, avoir une grande patience.

CUAL, *adj. m. f.* Quel, quelle. ‖ L'un, l'autre. Ex. *Cual dice esto, cual esotro.* l'un dit ceci, l'autre cela. ‖ V. *Cualquiera.* ‖ Qui. ‖ Tel que. ‖ *Del cual* : dont, de qui, duquel. ‖ *Cual mas, cual ménos* : un peu plus, un peu moins. On s'en sert pour exprimer le peu de différence qu'il y a entre deux choses : à peu près. ‖ *Cual ó cual.* V. *Tal cual.* ‖ *Cada cual.* V. *Cada uno.*

CUAL, *adv.* Comme, de même que. ‖ *Cual ó cual, ó tal ó cual.* Il sert à marquer un petit nombre, une petite quantité.

CUALIDAD, *s. f.* Qualité. V. *Calidad.*

CUALIFICAR, *v. a.* (*v.*) V. *Calificar.*

CUALQUE, *adj. m. f.* (*v.*) Quelque. V. *Alguno.*

CUALQUIER, *adj. m. f.* Contraction de *Cualquiera*, qui se met toujours devant un substantif : quiconque, quelconque, quelque.

CUALQUIERA, *adj. m. f.* Quelqu'un, aucun. ‖ Quiconque.

CUALSEQUIER, *adj. m. f.* (*v.*) V. *Cualquiera.*

CUAN, *adv.* Il sert à exagérer, à donner plus d'énergie. ‖ Que, combien. ‖ Que, corrélatif de *Tan*, aussi, non moins. Ex. *Tan hermosa cuan ingrata* : aussi, non moins belle qu'ingrate.

CUANDO, *adv.* Comme, quand, lorsque. ‖ Quand, en quelque temps. ‖ En cas que. ‖ Quand, encore que. ‖ Tantôt, employé comme conjonction disjonctive. ‖ *Cuando mas, ó cuando mucho* : au plus. ‖ *Cuando ménos* : pour le moins. ‖ *¿De cuando acá?* depuis quand? ‖ *De cuando en cuando* : de temps en temps. ‖ *¿Hasta cuando?* jusques à quand?

CUANDO, *s. m.* Espace de temps déterminé. ‖ Circonstance de temps, en termes de rhétorique.

CUANTÍA, *s. f.* Quantité. V. *Cantidad.* ‖ Qualité d'une personne de distinction, etc.

CUANTIADO, *p. p.* V. *Cuantiar.*

CUANTIAR, *v. a.* Évaluer les biens des habitans d'un village.

CUANTIDAD, *s. f.* Quantité V. *Cantidad*, surtout en termes de mathématiques.

CUANTIMAS, *adv.* (*v.*) V. *Cuantomas.*

CUANTIOSAMENTE, *adv.* En grand nombre.

CUANTIOSÍSIMO, MA, *adj. sup.* de *Cuantioso.*

CUANTIOSO, SA, *adj.* Considérable : abondant, nombreux. ‖ (*v.*) V. *Hacendado.* ‖ *Caballero cuantioso.* V. *Caballero.*

CUANTITATIVO, VA, *adj.* Susceptible de quantité, ou qui en contient une.

CUANTO, TA, *adj.* (*phil.*) Qui contient une quantité, qui en est susceptible, qui lui appartient. ‖ Tant, autant, corrélatif de *Tanto.* ‖ Combien grand, quel grand, quel. ‖ Tout ce qui, tout ce que. ‖ Combien, quel nombre, quel prix. ‖ *Decir cuantas son cinco :* chanter une gamme, réprimander.

CUANTO, ou EN CUANTO, *adv.* Tandis, dans le temps que. ‖ *Cuanto ántes :* aussitôt, ou au plus tôt. ‖ *Cuanto mas :* d'autant plus que, outre que. ‖ Plus. Ex. *Cuanto uno es mas pobre, se le debe socorrer mas :* plus un homme est pauvre, plus on doit le secourir. ‖ *¿Cuanto va que esto sucede ?* combien veux-tu gager que cela arrivera ? ‖ *En cuanto á :* touchant, quant a. ‖ *En cuanto :* quant à, pour. ‖ Tandis, en attendant que. ‖ *Por cuanto :* d'autant que, vu que. ‖ Pourquoi, pour quelle raison.

CUARANGO, *s. m.* Kina-Kina : arbre d'où on tire le quinquina.

CUARENTA, *s. m.* Quarante : nombre. ‖ *Cuarenta horas :* prières de quarante heures. ‖ *El año de cuarenta :* réponse méprisante à de vieux contes qu'on nous débite. ‖ *Los cuarenta años :* quarantaine : nombre de quarante ans.

CUARENTENA, *s. f.* Quarantaine : nombre de quarante. ‖ Le carême. ‖ *Hacer cuarentena :* faire quarantaine. On le dit du séjour que font, dans le lazaret, etc., ceux qui viennent des pays infectés de la peste.

CUARENTENAL, *adj. m. f.* (*v.*) Qui appartient au nombre de quarante.

CUARENTENO, NA, *adj.* (*v.*) V. *Cuadragésimo.*

CUARESMA, *s. f.* Carême : jeûne de quarante jours, avant Pâques. ‖ Carême : recueil des sermons pour le carême. ‖ *A media cuaresma :* à la mi-carême.

CUARESMAL, *adj. m. f.* De carême : qui appartient au carême.

CUARESMAR, *v. n.* (*inus.*) Faire le carême.

CUARTA, *s. f.* Quart : quatrième partie, et surtout quart d'aune ou d'once. ‖ Nombre de messes appartenant de droit à la paroisse où un défunt est inhumé. On le dit aussi de quelques autres revenus ecclésiastiques. ‖ Quatrième : suite de quatre cartes au piquet. ‖ Quart de cercle, surtout dans le zodiaque, pour la division des signes. ‖ Quarte : intervalle de musique. ‖ Quart de vent, en terme de marine. ‖ *Cuarta falcidia, trebeliana.* V. ces mots. ‖ *Cuartas, pl. And.* Mules de volée d'une voiture.

CUARTADO, *p. p.* V. *Cuartar.*

CUARTAGO, *s. m.* Cheval ragot, mal proportionné.

CUARTAGUILLO, *s. m. dim.* de *Cuartago.*

CUARTAL, *s. m.* Espèce de pain de ménage pesant sept à huit livres. ‖ Mesure de grains, qui est le quart de la fanègue d'Aragon.

CUARTAMENTE, *adv.* En quatrième lieu.

CUARTANA, *s. f.* Fièvre quarte.

CUARTANAL, *adj. m. f.* De la fièvre quarte.

CUARTANARIO, RIA, *adj.* Qui a la fièvre quarte.

CUARTAR, *v. a.* Donner un quatrième labour aux terres.

CUARTAZO, *s. m.* Grande chambre. V. *Cuarto*, dont ce mot est un augmentatif. ‖ *Cuartazos, pl.* Homme d'une taille, d'une corpulence énorme.

CUARTEADO, *p. p.* V. *Cuartear.*

CUARTEAR, *v. a.* Diviser, partager en quatre, par quartiers. On le dit aussi d'une division faite en plus ou moins de parties. Couper un mouton, etc., en quatre quartiers. ‖ Tiercer : enchérir d'un quart sur la somme offerte par un fermier des revenus royaux, enchère qui peut se faire les quatre-vingt-dix premiers jours de chaque année du bail. ‖ Entrer au jeu comme quatrième.

CUARTEARSE, *v. r.* S'entr'ouvrir, en parlant d'une muraille, d'un plafond, etc.

CUARTEL, *s. m.* Quartier, quart, quatrième partie. ‖ Quatrain. V. *Cuartete.* ‖ Quartier d'une ville. ‖ (*blas.*) Quartier : quatrième partie de l'écu. ‖ Quartier : campement d'un corps de troupes, etc. ‖ Impôt payé pour le logement des gens de guerre. ‖ Maison, logement. ‖ Trappe pour fermer les écoutilles. ‖ Soute aux voiles. ‖ Quartier : traitement favorable fait à des troupes vaincues. ‖ *Cuartel maestre :* maréchal-des-logis : officier qui est chargé des logemens. ‖ *Cuartel de la salud :* (*fig.*) lieu de sûreté, où se sauvent les soldats poltrons, et, par extension, lieu de franchise où la justice ne peut entrer. ‖ Caserne.

CUARTELADO, DA, *adj.* (*blas.*) Écartelé. On le dit d'un écu coupé en quatre quartiers.

CUARTELADURA, *s. f.* (*blas.*) Écartelure : division de l'écu en quatre.

CUARTELAR, *v. a.* (*blas.*) Écarteler : diviser en quatre.

CUARTELERO, *s. m.* (*mil.*) Soldat qui entretient la propreté des logemens.

CUARTERA, *s. f. Cat.* Mesure de blé.

CUARTERO, RA, *adj.* et *s.* On le dit en Andalousie de la persone chargée du recouvrement des rentes que paient les fermiers pour les grains.

CUARTERON, *s. m.* Quart : quatrième partie. ‖ Quarteron : quart d'une livre. ‖ Partie supérieure d'une fenêtre, qui peut s'ouvrir indépendamment du bas. ‖ Enfant indien, né d'un métis et d'une européenne, ou réciproquement. ‖ *Cuarterones*, *pl.* Panneaux de portes : volets de fenêtres, etc.

CUARTETA, *s. f.* Quatrain : couplet de quatre vers de huit syllables, à rimes croisées.

CUARTETE, *s. m.* L'un des deux premiers quatrains d'un sonnet.

CUARTETO, *s. m.* V. *Cuartete.*

CUARTIELLA, *s. f.* (*v.*) V. *Cuartilla.*

CUARTIL, *adj. m. f.* (*astr.*) Quartile : aspect, distance de 90 degrés.

CUARTILLA, *s. f.* Quart d'une arrobe, d'une fanègue. ‖ Quart d'une feuille de papier. ‖ Tissu de nerfs depuis la corne jusqu'à la première jointure des jambes, dans les quadrupèdes. ‖ (*v.*) V. *Cuarteta.* ‖ Broc : vase garni de cercles pour le vin. ‖ *Caballo corto ó largo de cuartillas* : cheval court-jointé, long-jointé, paturon court ou long.

CUARTILLO, *s. m.* Quart d'une *azumbre* pour les liquides, et d'un *celemin* pour les graines. ‖ Quart d'un réal. ‖ Pouce d'eau : mesure d'eau pour les fontaines. ‖ *Andar á tres ménos cuartillo* : (*fam.*) être pauvre, manquer de tout, se disputer, se quereller. ‖ *Ir de cuartillo* : partager le gain et la perte dans une affaire. ‖ *Tumba cuartillos* : homme sans cesse au cabaret, pilier de taverne.

CUARTITO, *s. m.* Chambrette.

CUARTO, *s. m.* Quart, et surtout quart d'heure. ‖ Appartement : logement d'une famille, etc. ‖ Chambre. V. *Aposento.* ‖ Monnaie de cuivre, qui vaut quatre maravédis. ‖ Quartier : différens chefs de famille desquels on descend. ‖ Quartier d'agneau, de bœuf, etc. ‖ Crevasse depuis la couronne du pied d'un cheval, etc., jusqu'au fer. ‖ *Pasador del cuarto* : tiercerux : qui fait un tiercement. ‖ *Hasta el último cuarto* : jusqu'au dernier sou. ‖ *Dar cuarto* : loger, donner à loger. ‖ *Libro en cuarto* : livre dont les feuilles sont pliées en quatre. ‖ *Cuarto principal, primero* : le premier étage d'une maison. ‖ *Cuarto segundo, etc.* le second, le second étage. ‖ *Cuarto á cuarto* : liard à liard. On le dit d'une personne qui a une peine extrême à donner, à payer. ‖ *Cuarto creciente y menguante de la luna* : premier ou dernier quartier de la lune. ‖ *Cuarto de conversion* : (*mil.*) V. *Conversion.* ‖ *Cuarto de culebrina* : (*art.*) pièce d'artillerie de cinq livres de balle. ‖ *Cuarto de luna* : quartier, phase de la lune dans les quadratures. ‖ *De tres al cuarto* : de peu de prix : de peu de valeur. ‖ *Irse, ó caerse cada cuarto por su lado* : (*fam.*) être tout décontenancé, dégingandé, sans grâce, etc. ‖ *Poner cuarto* : marquer. ‖ Arranger, meubler un appartement pour quelqu'un. ‖ *No tener un cuarto* : être sans argent, n'avoir pas un sou. ‖ *Cuartos*, *pl.* Argent monnayé. ‖ Quartiers : membres d'un criminel qu'on expose sur les grands chemins. ‖ Veilles : parties dans lesquelles on divise la nuit pour relever les sentinelles. ‖ Membres d'une personne bien proportionnée. ‖ *Tener cuartos, ó tener cuatro cuartos* : (*fam.*) être riche.

CUARTO, TA, *adj.* Quatrième. ‖ *Andar, ó estar á la cuarta pregunta* : (*fig.*) être fort embarrassé, et surtout par le manque d'argent. ‖ *Cuarto bocel* : (*arch.*) échines, oves : ornement en œuf.

CUARTOGÉNITO, TA, *adj.* Qui est né en quatrième lieu.

CUARTON, *s. m.* Sapine, grosse poutre pour les bâtimens, etc.

CUARZO, *s. m.* (*min.*) Quartz : pierre d'un éclat vitreux.

* **CUARZOSO, SA**, *adj.* (*min.*) Quartzeux de la nature du quartz.

CUASI, *adv. Casi.* ‖ *Bienes cuasi castrenses.* V. *Castrense.* ‖ *Cuasi contrato* : quasi-contrat : engagement qui a son effet entre plusieurs personnes sans convention ni consentement.

* **CUATEQUIL**, *s. m.* Mil ou millet du Mexique.

CUATERNARIO, RIA, *adj.* Qui contient ou complète le nombre quatre : quaternaire.

CUATERNIDAD, *s. f.* Nombre de quatre.

CUATERNION, *s. m.* Assemblage de quatre ou par quatre : cahier de quatre feuilles, etc.

* **CUATI**, *s. m.* Coati : quadrupède de l'Amérique.

CUATORCE, *adj. num. m. f.* (*v.*) V. *Catorce.*

CUATORCENO, NA, *adj.* (*v.*) Quatorzième. V. *Catorceno.*

CUATRALBO, BA, *adj.* Cheval balzan des quatre pieds.

CUATRALBO, *s. m.* Officier qui commande quatre galères.

CUATRANAL, *adj. m. f.* (*v.*) Quatrienal. V. *Cuatrienal.*

CUATRATUO, UA, *adj.* V. *Cuarteron.*

CUATREGA, *s. f.* (*v.*) Attelage de quatre chevaux. V. *Cuadriga.*

CUATRERO, *s. m.* Voleur de bestiaux.

CUATRIDIAL, *adj. m. f.* (*v.*) V. *Cuatriduano.*

CUATRIDIANO, NA, *adj.* (*inus.*) V. *Cuatriduano.*

CUATRIDUANO, NA, *adj.* De quatre jours : qui dure quatre jours.

CUATRIENIO, *s. m.* V. *Cuadrienio.*

CUATRIN, *s. m.* Petite monnaie qui a eu cours autrefois en Espagne. ‖ (*fig. fam.*) Argent monnayé.

CUATRINCA, *s. f.* Nombre de quatre personnes ou choses réunies. ‖ Quatre cartes du même point, quatre deux, etc.

CUATRISÍLABO, BA, *adj.* V. *Cuadrisílabo.*

CUATRO, *s. m.* Quatre : nombre. ‖ Celui qui a la procuration de quatre personnes pour voter dans une assemblée. ‖ Quatuor : pièce de musique à quatre parties. ‖ (*boh.*) Cheval. V. *Caballo.* ‖ *Mas de cuatro :* plus de quatre : un grand nombre.

CUATROCIENTOS, TAS, *adj.* Quatre cents.

CUATRODIAL, *adj. m. f.* (*v.*) V. *Cuatriduano.*

CUATRODOBLADO, *p. p.* V. *Cuatrodoblar.*

CUATRODOBLAR, *v. a.* Quadrupler : prendre quatre fois le même nombre.

CUATROPEA, *s. f.* Droit sur les chevaux vendus au marché. ‖ (*v.*) V. *Cuadrápedo.*

CUATROPEADO, *s. m.* Espèce de pas de danse.

CUATROPEO, *s. m.* (*boh.*) V. *Cuartago.*

CUATROPLANTO, *s. m.* Condamnation à payer le quadruple d'un dommage causé.

CUBA, *s. f.* Cuve, muid, tonneau, tonne, pipe. ‖ (*fam.*) Barrique : homme qui a un gros ventre, qui boit beaucoup. ‖ *Cuba de miel :* pipot.

* **CUBA**, *s. f.* (*géog.*) Cuba : grande île de l'Amérique septentrionale.

CUBAZO, *s. m. augm.* de *Cuba.* ‖ Coup donné contre un tonneau.

CUBEBA, *s. f.* Cubèbe : plante et son fruit.

CUBERO, *s. m.* Tonnelier. ‖ *Á ojo de buen cubero :* à vue de pays, en gros, à peu près.

CUBERTADO, DA, *adj.* (*inus.*) V. *Cubierto.*

CUBERTURA, *s. f.* L'action de se couvrir devant le roi. V. *Cobertura.*

CUBETA, *s. f. dim.* de *Cuba.* ‖ Baquet, tinette.

CUBETILLA, *s. f.* V. *Cubeta.*

CUBETO, *s. m.* Baril, petit tonneau. ‖ *Todo saldrá del cubeto :* (*fam.*) il faut espérer que les temps seront meilleurs.

* **CUBICACION**, *s. f.* Toisé.

CUBICAR, *v. a.* Cuber un nombre.

CUBICHETE, *s. m.* (*mar.*) Accotar : pièce de bordage que l'on endente entre les membres du vaisseau pour le défendre de l'eau : bardis

CÚBICO, CA, *adj.* (*géom.*) Cubique, cube : qui appartient au cube.

CUBICULARIO, *s. m.* (*inus.*) Valet de chambre.

* **CUBÍCULO**, *s. m.* (*inus.*) V. *Aposento.*

CUBIERTA, *s. f.* Couverture : tout ce qui sert à couvrir. ‖ (*mar.*) Couverte, pont, tillac. ‖ (*fig.*) Couverture, prétexte. ‖ (*boh.*) V. *Saya.* ‖ *Cubierta de cáliz :* pale. ‖ *Cubierta de carta :* enveloppe de lettre. ‖ *Cubierta de mesa :* tapis de table.

CUBIERTAMENTE, *adv.* Couvertement, secrètement, en cachette.

CUBIERTO, *p. p. ir.* V. *Cubrir.* ‖ *adj.* Couvert. ‖ *Barco cubierto :* bâtiment ponté.

CUBIERTO, *s. m.* Couvert : ce qui couvre une table. ‖ Couvert : logement, toit, lieu couvert. ‖ Service : nombre de plats qu'on sert à la fois sur table. ‖ (*v.*) Couverture. ‖ V. *Cobertor.* ‖ Ce qu'un soldat a droit d'exiger de celui qui le loge. ‖ *Ponerse á cubierto :* (*fig.*) se garantir, se mettre à couvert, se mettre en sûreté.

CUBIJA, *s. f.* (*v.*) V. *Cobija.*

CUBIJADERA, *s. f.* (*v.*) V. *Cobertera, encubridora, alcahueta.*

CUBIJAR, *v. a.* (*v.*) V. *Cobijar, cubrir.*

CUBIL, *s. m.* Gîte des bêtes sauvages.

CUBILAR, *v. n.* V. *Majadear.*

CUBILETE, *s. m.* Moule pour les petits pâtés. ‖ Gobelet : vase pour boire. ‖ Viande hachée qu'on fait cuire dans un moule à petits pâtés. ‖ Petit pâté. ‖ Gobelet : vase dont se servent les escamoteurs. ‖ Cornet à jouer aux dés.

CUBILETERO, *s. m.* V. *Cubilete.*

CUBILLA, *s. f.* V. *Cubillo.* ‖ *Cubilla de navío :* (*mar.*) cheville de vaisseau.

CUBILLO, ITO, *s. m. dim.* de *Cubo.* ‖ Espèce de cantharide. ‖ V. *Abadejo.* ‖ Petite loge à chaque côté du fond du théâtre. ‖ *Cubillo de aceña :* auge de moulin.

CUBITAL, *adj. m. f.* Qui a une coudée.

CUBITO, *s. m. dim.* de *Cubo.*

* **CÚBITO**, *s. m.* (*anat.*) Cubitus : un des os de l'avant-bras.

CUBO, *s. m.* (*géom.*) Cube : solide à six faces carrées égales. ‖ (*alg.*) Cube : produit carré d'un nombre multiplié par lui même. ‖ Seau : vaisseau à puiser de l'eau. ‖ Moyeu de roue. ‖ Tour dans les anciennes murailles. ‖ Augée. ‖ Bussar, busse. ‖ Douille. ‖ Ornement creux pour les lambris.

* **CUBO-CUBO**, *s. m.* Sixième puissance d'un nombre.

* **CUBOIDES**, *s. m.* (*anat.*) Cuboïde : un des os du pied.

CUBREPAN, *s. m.* Sorte de four de campagne dont se servent les bergers pour couvrir de feu leurs tourtes.

* **CUBRICION**, *s. f.* Accouplement : l'action de s'accoupler, en parlant des animaux. ‖ Époque propre à l'accouplement des animaux.

CUBRIENTE, *p. a.* (*inus.*) V. *Cubrir.* Couvrant . qui couvre.

CUBRIL, *s. m.* (*v.*) V. *Cubil.*

CUBRIR, *v. a.* Couvrir : mettre dessus pour cacher. ‖ (*fig.*) Couvrir, cacher, voiler. ‖ (*fig.*) Couvrir, cacher, dissimuler, déguiser. ‖ Couvrir, remplir. ‖ Couvrir, défendre, protéger un poste. ‖ Couvrir une maison. ‖ Faire couvrir, faire accoupler le mâle avec la femelle. ‖ Couvrir, s'accoupler, en parlant des animaux. ‖ *Cubrir el rostro* : (*fig.*) cacher, dissimuler une action. ‖ *Cubrir la cuenta* : ajouter à un article de compte d'autres parties, jusqu'à la concurrence d'une somme due. ‖ *No cubrirle pelo á alguno* : échouer dans toutes ses entreprises, être malheureux. ‖ *Cubrir el campo de muertos* : joncher le champ de bataille de morts.

CUBRIR, *v. n.* (*v.*) V. *Vestir.*

CUBRIRSE, *v. r.* (*fig.*) Se couvrir, se payer : retenir, en payant quelqu'un, l'argent qu'on lui a avancé. ‖ (*fort.*) Se couvrir : se mettre à couvert de l'ennemi, à l'aide d'un retranchement. ‖ Se couvrir : mettre son chapeau. ‖ (*vétér.*) On le dit d'un cheval, d'une bête de somme qui croise les jambes en marchant. ‖ *Cubrirse de grande de España* : se couvrir pour la première fois devant le roi, en parlant d'un grand d'Espagne. ‖ *Cubrirse de sudor ó de agua* : se couvrir de sueur, être tout en eau, être trempé. ‖ *Cubrirsele á uno el corazon* : avoir le cœur navré de tristesse.

CUCA, *s. f.* V. *Chufa.* ‖ Espèce d'insecte. ‖ V. *Cuco.* ‖ *Cuca y matacan* : sorte de jeu de cartes. ‖ *Mala cuca* : (*fam.*) méchant homme, mauvaise tête, mauvaise bête.

CUCAÑA, *s. f.* Mât de cocagne : poteau ou mât élevé et graissé de savon noir sur lequel on abandonne au peuple des vivres et des objets de prix. ‖ (*fig.*) Chose facile à obtenir, profit, avantage obtenu sans peine et au dépens d'un autre.

CUCAÑERO, *s. m.* Homme habile à se procurer à peu de frais ou aux dépens d'autrui ce qui lui est avantageux.

CUCAR, *v. a.* (*inus.*) Se moquer, railler.

CUCARACHA, *s. f.* Cloporte : insecte. ‖ Tabac de couleur de noisette. ‖ *Cucaracha de Indias* : cloporte des Indes. ‖ *Cucaracha martin.* (*fam.*) Sobriquet qu'on donnait à une femme très-brune.

CUCARDA, *s. f.* V. *Escarapela.*

CUCARRO, *s. m.* Nom que les enfans donnent à ceux d'entre eux que leurs parens habillent en moine par dévotion.

CUCHAR, *s. m.* (*v.*) V. *Broca, tenedor.* ‖ Impôt sur les grains. ‖ *s. f.* (*v.*) V. *Cuchara.* ‖ Mesure pour les grains, égale à la douzième partie d'un boisseau, quantité de grains qu'elle contient. ‖ *Cuchar herrera* : cuillère de fer.

CUCHARA, *s. f.* Cuiller, cuillère : ustensile de table dont on se sert ordinairement pour manger le potage. ‖ Cuillère pour puiser de l'eau dans un cuvier. ‖ Lanterne : instrument pour mettre la poudre dans le canon. ‖ (*mar.*) V. *Achicador.*

CUCHARADA, *s. f.* Cuillerée : ce qu'une cuillère peut contenir.

CUCHARAL, *s. m.* Bourse de cuir où les bergers gardent leurs cuillères.

CUCHARAZO, *s. m.* Coup de cuillère.

CUCHARERO, *s. m.* Faiseur, vendeur de cuillères. ‖ V. *Cucharetero.*

CUCHARETA, *s. f.* Petite cuillère.

CUCHARETEAR, *v. n.* (*fam.*) Remuer avec une cuillère ce qu'il y a dans un pot. ‖ (*en*) (*fig.*) Se mêler d'affaires qui ne nous regardent point.

CUCHARETERO, *s. m.* Faiseur, vendeur de cuillères de bois. ‖ Endroit où l'on suspend les cuillères. ‖ Frange d'un jupon de dessous.

CUCHARICA, ILLA, ITA, *s. f. dim.* de *Cuchara.*

CUCHARON, *s. m.* Grande cuillère. ‖ *Tener el cucharon por el mango* : (*fig.*) tenir la queue de la poêle.

CUCHARRO, *s. m.* (*mar.*) Morceau de planche pour faire des réparations.

CUCHICHEAR, *v. n.* Chuchoter.

CUCHICHEO, *s. m.* Chuchotement.

* **CUCHICHERO**, *s. m.* Chuchoteur.

CUCHICHIAR, *v. n.* Cacaber. On le dit des perdrix qui crient.

CUCHILLA, *s. f.* Couperet de boucher. ‖ V. *Archa.* ‖ Plane : couteau de tanneur. ‖ Couteau à rogner : instrument de relieur. ‖ (*poés.*) Glaive. ‖ *Gente de la cuchilla* : (*fam.*) bouchers.

CUCHILLADA, *s. f.* Coup de couteau, d'épée ; taillade, estalilade, balafre, piqûre. ‖ Excès du prix des billets d'entrée d'un spectacle sur ceux d'un autre. ‖ *Cuchillada de cien reales* : large, grande estafilade. ‖ *Al maestro cuchillada.* (*fam.*) On le dit lorsqu'on corrige quelqu'un qui doit être consommé dans une matière. ‖ *Cuchilladas, pl.* Querelle, batterie, rixe. ‖ Déchiqueture, taillade, coupure en long dans un habit.

CUCHILLADICA, ILLA, ITA, *s. f. dim.* de *Cuchillada.*

CUCHILLAR, *adj. m. f.* Qui appartient au couteau.

CUCHILLAR, *v. a.* (*v.*) V. *Acuchillar.*

CUCHILLAZO, *s. m. augm.* de *Cuchillo.* Coup de couteau.

* **CUCHILLEJA**, *s. f. dim.* de *Cuchilla.*

CUCHILLEJO, *s. m.* (*fam.*) *dim.* de *Cuchillo.*

CUCHILLERÍA, *s. f.* Coutellerie : métier, commerce, ateliers, ouvrages, magasin de coutelier.

CUCHILLERO, *s. m* Coutelier seur, vendeur de couteaux.

CUCHILLICO, ITO, *s. m. dim.* de *Cuchillo.*

CUCHILLO, *s. m.* Couteau : instrument tranchant. ‖ (*fig.*) Pointe : chanteau d'étoffe pour élargir un habit, etc. ‖ Portion de terrain qui reste sans être labourée lorsque la charrue y trouve quelque obstacle. ‖ (*peint.*) Amassette, spatule : lame pour ramasser les couleurs broyées. ‖ (*poés.*) Acier, fer. ‖ (*fig.*) Pouvoir, autorité. ‖ *Cuchillo de monte* : couteau de chasse. ‖ *Cuchillo para engertar* : écussonnoir. ‖ *Cuchillo de descarnar* : paisson. ‖ *Cuchillo gifero* : couteau de tripière. ‖ *Cuchillo maestro* : (*vénér.*) cerceau. ‖ *Haber ó servir el cuchillo* : (*v.*) exercer les fonctions d'écuyer tranchant. ‖ *Matar con cuchillo de palo* : (*fig. fam.*) faire mourir à petit feu. ‖ *Ser cuchillo de algano* : (*fam.*) être le bourreau de quelqu'un. ‖ *Señor de horca y cuchillo* : haut-justicier. ‖ *Tener horca y cuchillo* : (*fig. fam.*) commander en despote. ‖ *Cuchillos, pl.* (*mar.*) Coutelas, bonnettes en étai : sorte de voile d'un navire. ‖ (*vénér.*) Couteaux : les six premières pennes du faucon après le cerceau.

CUCHILLON, *s. m. augm.* de *Cuchillo.*

CUCHUCHEAR, *v. n.* V. *Cuchichear.* ‖ (*fig.*) Rapporter : donner des paquets.

CUCHUFLETA, *s. f.* (*fam.*) Plaisanterie, pointe, bon mot.

CUCIOSO, SA, *adj.* (*v.*) V. *Diligente, solicito.*

* CUCITA, *s. f.* Manchon : petit chien que les dames portent sous le bras.

CUCLILLAS (EN), *adv.* Accroupi. ‖ *Ponerse en cuclillas* : s'accroupir.

CUCLILLO, *s. m.* Coucou : oiseau. ‖ (*fig.*) Cocu : mari d'une femme adultère.

CUCO, *s. m.* Chenille qui ronge les fruits des arbres fruitiers. ‖ Brun. V. *Coco.* ‖ Jeu du coucou ou de l'as qui court. V. *Malcontento.* ‖ Mot dont se sert celui qui a le roi au jeu du coucou.

CUCULLA, *s. f.* Capuchon : ancien habillement de tête.

* CUCURACHA, *s. f.* Cloporte : insecte.

* CUCÚRBITA, *s. f.* Cucurbite : vaisseau pour la distillation.

CUCURUCHO, *s. m.* Cornet de papier.

CUDICIA, *s. f.* (*v.*) V. *Codicia.*

CUDICIAR, *v. a.* V. *Codiciar.*

CUDICIOSÍSIMO, MA, *adj. sup.* (*v.*) de *Cudicioso.*

CUDICIOSO, SA, *adj.* (*v.*) V. *Codicioso.*

CUDRIA, *s. f.* (*v.*) Corde de sparte, en forme de natte.

CUÉBANO, *s. m.* Mannequin : ballotte : panier de vendange.

CUEGA, *temps irr.* du verbe *Cocer.* (*v.*) Que je cuise.

CUEGO, *temps irr.* du verbe *Cocer.* (*v.*) Je cuis.

CUEIDO, *p. p. irr.* du verbe *Coidar.* (*v.*) Pensé.

CUEITA, *s. f.* (*v.*) V. *Cuita.*

CUELGA, *s. f.* Moissine : faisceau de branches de vigne, de pommier, etc., avec leurs fruits que l'on conserve. ‖ Bouquet : présent qu'on fait à quelqu'un le jour de sa fête.

* CUELLICILLO, *s. f. dim.* de *Cuello.*

CUELLIDEGOLLADO, DA, *adj.* (*fam. fig.*) Qui porte un habit dont le col est trop bas ou trop échancré.

CUELLIERGUIDO, DA, *adj.* Qui a la tête haute et le cou raide.

* CUELLITUERTO, TA, *adj.* Qui porte la tête penchée sur un côté. ‖ (*fig.*) Torticolis, hypocrite, tartufe.

CUELLO, *s. m.* Cou : la partie du corps qui joint la tête aux épaules. ‖ (*fig.*) Cou, col, goulot : la partie supérieure d'une bouteille, d'un matras, etc. ‖ Collet de soutane, de pourpoint, de manteau. ‖ Ruban dont est couvert le collet de la soutane. ‖ Fraise : collet plissé qu'on portait autrefois. ‖ (*inus.*) Cou-de-pied. ‖ *Cuello de vegiga* col de la vessie. ‖ *Cuello de ajo, cebolla, etc.* : tige d'ail, d'ognon, etc. ‖ *Cuello de camisa* : col de chemise. ‖ *Levantar el cuello* : (*fig.*) être dans un état de prospérité.

CUELMO, *s. m.* V. *Tea.*

CUEMO, *adv.* (*v.*) V. *Como.*

CUENCA, *s. f.* Écuelle de bois. V. *Escudilla.* ‖ Orbite de l'œil. ‖ (*v.*) V. *Pila.*

* CUENCA, *s. f.* (*géog.*) Cuenca : ville d'Espagne, dans la Nouvelle-Castille.

CUENCO, *s. m.* Terrine : sorte de vaisseau de terre. ‖ *Ar.* Sorte de panier pour faire passer la lessive.

CUENDA, *s. f.* Centaine, sentène : brin de fil ou de soie qui lie l'écheveau. ‖ *Madeja sin cuenda* : (*fig.*) personne qui n'a point d'ordre, ou affaire embrouillée.

CUENDE, *s. m.* (*v.*) V. *Conde.*

CUENTA, *s. f.* Compte, calcul, supputation, nombre. ‖ Compte : opération arithmétique. ‖ Compte, raison. ‖ Compte : écrit qui renferme un compte. ‖ Nombre de fils qui doivent entrer dans un tissu. ‖ Grain de chapelet, etc. ‖ (*v.*) V. *Número, porcion, cantidad, cómputo.* ‖ *Cuenta de leche* : grains d'une pierre transparente que les femmes portent au cou, et auxquels elles attribuent la vertu de faire venir le lait. ‖ *Cuenta de abalorio* : pesant. ‖ *Cuenta con la cuenta* : prenez-y garde. ‖ *Cuenta con pago* : compte courant. ‖ *Cuenta con finiquito* : spécia. ‖ *Cuenta de perdon* : grains de chapelet plus gros que les autres, auxquels sont attachés des indulgences. ‖ *Cuenta errada que no valga* : (*fam.*) sauf erreur. ‖ *A la cuenta : por la cuenta : adv.* apparemment. ‖ *A buena cuenta : á cuenta : en cuenta* : à compte. ‖ *A cuenta : adv.* sur la foi de quelqu'un, dans l'espoir de. ‖ *En cuenta* :

(*a.*) V. *Lugar.* ‖ *Por mi cuenta : adv.* pour mon compte, sur ma responsabilité. ‖ *Caer ó dar en la cuenta :* comprendre une chose, s'en apercevoir, se mettre au fait d'une chose. ‖ *Con cuenta y razon :* exactement. ‖ *La cuenta es cuenta :* il faut agir droitement en fait de comptes. ‖ *Danzar de cuenta :* danser en cadence, en mesure. ‖ *Dia de la cuenta :* jour du jugement dernier. ‖ *Echar la cuenta :* calculer. ‖ *Dar cuenta de su persona :* rendre compte de sa personne. ‖ *Hacer cuenta :* faire état, supposer. ‖ *Hacer cuenta con la bolsa :* compter avec sa bourse. ‖ *Hacer cuenta sin la huéspeda :* compter sans son hôte. ‖ *Dar cuenta de algo :* (*fam.*) détruire, consumer, voir la fin de quelque chose. ‖ *Estar fuera de cuenta :* être à terme, en parlant d'une femme enceinte. ‖ *Gente, hombre, persona de cuenta :* personne de distinction, de marque. ‖ *La cuenta de la vieja :* compte que font ceux qui ne connaissent point l'arithmétique. ‖ *Poner ó meter en cuenta :* ajouter de nouvelles preuves, de nouveaux motifs, de nouveaux titres à ceux qui avaient été déjà allégués : mettre en ligne de compte. ‖ *Tener cuenta :* faire attention à quelque chose, ou avoir soin de quelque chose : avoir commerce avec une femme. ‖ *Tener cuenta alguna cosa :* être utile, avantageux, convenable. ‖ *Tomar en cuenta :* prendre à compte, passer en compte. ‖ *Cuenta y razon sustenta amistad :* les bons comptes font les bons amis. ‖ *Cuentas de ámbar :* grains d'ambre. ‖ *Hacer cuentas alegres ó galanas :* se bercer de quelque espoir, se flatter trop légèrement de réussir à quelque chose. ‖ *Estemos á cuentas :* entendons-nous. ‖ *No querer cuentas con otro :* ne vouloir rien avoir à démêler avec un autre. ‖ *Entrar en cuentas consigo :* délibérer, réfléchir sur ce qu'on doit faire. ‖ *Pasar cuentas :* prier des lèvres. ‖ *Las cuentas del gran capitan :* (*fam.*) un mémoire d'apothicaire.

CUENTECICA, ILLA, ITA, *s. f. dim.* de *Cuenta.*

CUENTECICO, ILLO, ITO, *s. m. dim.* de *Cuento.* ‖ Sornette.

CUENTEZUELA, *s. f. dim.* de *Cuenta.*

CUENTISTA, *s. m. f.* Rapporteur, donneur de paquets, boute-feu.

CUENTO, *s. m.* (*arith.*) Million : dix fois cent mille. ‖ Bout d'une pique, d'une hallebarde, etc. ‖ Pied droit, étai. ‖ Conte, fable, histoire faite à plaisir. ‖ Rapport indiscret fait pour brouiller des personnes. ‖ Dispute, querelle, débat, rixe. ‖ Jointure de l'aile, l'endroit où elle se plie. ‖ (*v.*) V. *Cuenta.* ‖ (*v.*) V. *Número.* ‖ *Cuento de cuentos :* (*arith.*) million de millions. ‖ (*fig.*) récit embrouillé, affaire compliquée, brouillamini, galimathias. ‖ *Cuento de horno :* nouvelle de café. ‖ *A cuento : adv.* à propos. ‖ *A cuento de :* (*v.*) V. *A trueque de.* ‖ *En cuento de : adv.* (*v.*) au lieu de. V. *En número de, en lugar de.* ‖ *En todo cuento : adv.* (*v.*) en tous cas. ‖ *En cuento largo :* c'est une trop grande affaire. ‖ *Este es el cuento :* (*fam.*) c'est là le point, le nœud de la difficulté. ‖ *Estar ó venir á cuento :* venir à propos, convenir, être avantageux. ‖ *No me está á cuento :* ce n'est pas là mon compte. ‖ *Es mucho cuento :* (*fam.*) c'est beaucoup, c'est une très-grande affaire. ‖ *Como digo, ó como iba diciendo de mi cuento :* pour revenir à ce que je disais. ‖ *Cuento de viejas :* conte de Peau d'Ane, conte de vieille, conte de ma Mère l'Oie. ‖ *Cuentos verdes :* contes lestes. ‖ *Cuentos alegres :* contes gaillards. ‖ *Acabados son cuentos :* (*fam.*) que ce sont fini là. ‖ *Poner en cuentos :* mettre en danger, exposer. ‖ *Quitarse ó dejarse de cuentos :* aller au fait, laisser là tout détour, couper court, venir droit au fait.

CUER, *s. m.* (*v.*) V. *Corazon.*

CUERA, *s. f.* Sorte de veste de peau sans manches, qu'on portait anciennement. ‖ *Cuera de ámbar :* sorte de veste de peau sans manches, parfumée d'ambre.

CUERDA, *s. f.* Corde : longs fils entortillés. ‖ Corde : gros fil de boyau ou de métal pour quelques instruments de musique. ‖ (*géom.*) Corde : ligne droite dont les deux bouts touchent les deux points d'une courbe. ‖ Mèche pour mettre le feu au canon. ‖ Chaîne de montre, corde d'horloge. Chaîne de galériens. ‖ (*v.*) V. *Cordon.* ‖ *Apretar hasta que salte la cuerda :* (*fig.*) pousser à bout, faire perdre patience. ‖ *Apretar la cuerda :* (*fig.*) redoubler de vigueur, de sévérité, etc. ‖ *Aflojar la cuerda :* (*fig.*) lâcher la main. ‖ *Dar cuerda :* monter une montre, une pendule, etc. : (*fig.*) tirer une affaire en longueur. ‖ *Dar la cuerda.* On le dit lorsque le fil dont on avait lié le nerf du testicule, dans l'opération de la castration, est rejeté. ‖ On le dit aussi d'un berger qui, par une tresse de laine qu'il donne en forme d'arrhes, s'engage à payer le dommage fait par son troupeau, et d'un homme épuisé de fatigue. ‖ *Trato de cuerda :* estrapade : sorte de supplice. ‖ *Por debajo de cuerda :* sous main, en cachette. *Cuerdas,* (*mar.*) Pieds droits qui soutiennent les baux d'un navire. ‖ Nerfs du corps humain.

CUERDAMENTE, *adv.* Sagement, prudemment, sensément.

CUERDECICA, ILLA, ITA, *s. f. dim.* de *Cuerda.*

CUERDECITO, TA, *adj. dim.* de *Cuerdo.*

CUERDEZUELA, *s. f. dim.* de *Cuerda.*

* CUERDÍSIMAMENTE, *adv. sup.* de *Cuerdamente.*

CUERDÍSIMO, MA, *adj. sup.* de *Cuerdo.*

CUERDO, DA, *adj.* Qui est dans son

bon sens. ‖ Sage, prudent, sensé. ‖ *No hay hombre cuerdo á caballo* : l'occasion fait le larron. Phrase qui exprime combien il est difficile d'être sage et retenu dans les occasions. ‖ *Con la edad se hace uno cuerdo* : on devient sage avec l'âge.

CUERECICO, ITO, *s. m. dim.* de *Cuero*.

CUEREZUELO, *s. m. dim.* de *Cuero*. Cochon de lait.

CUERNA, *s. f.* Vase de corne. ‖ Bois de cerf ou de daim. ‖ (*véner.*) Cornet : cor de chasse. ‖ Sorte de petit pain en forme de roue.

GUÉRNAGO, *s. m.* (*v.*) Canal d'arrosage.

CUERNECICO, ILLO, ITO, *s. m. dim.* de *Cuerno*.

*CUERNECILLO, *s. m.* Cornichon : petite corne. ‖ *Cuernecillos de un insecto* : antennes.

CUERNEZUELO, *s. m. dim.* de *Cuerno*. ‖ (*vétér.*) Boutoir : instrument tranchant de maréchal ferrant.

CUERNO, *s. m.* Corne : corps organisé, dur et solide qui croît sur la tête des animaux. ‖ Anteune, panache : chacune des cornes mobiles ou aigrettes des insectes. ‖ Côte. ‖ V. *Lado*. ‖ Cornet, trompe. V. *Corneta*. ‖ (*v.*) Aile : côté d'une armée. ‖ (*v. mar.*) Corne de vergue, chacun des bouts des vergues. ‖ (*v.*) Bouton qu'on mettait aux extrémités du bâton autour duquel était roulé un manuscrit. ‖ (*fig.*) Croissant de la lune. ‖ Chacune des extrémités de différentes choses. ‖ *Cuerno de abundancia* : corne d'abondance, d'Amalthée. V. *Cornucopia*. ‖ *Cuerno de Amon* : corne d'Ammon : coquille fossile en spirale. ‖ *Andar, verse ó dejar en los cuernos del toro* : (*fig. fam.*) se trouver ou mettre quelqu'un à la gueule du loup. ‖ *Estar ó ponerse de cuerno con alguno* : (*fig. fam.*) bouder quelqu'un. ‖ *Levantar ó subir á uno sobre el cuerno ó los cuernos de la luna* : (*fig. fam.*) élever quelqu'un jusqu'au ciel, le porter aux nues. ‖ *Poner los cuernos* : (*fam. fig.*) faire porter des cornes, faire cocu : (*fam. fig.*) rompre avec son ami pour se lier avec un autre. ‖ *Sobre cuernos penitencia* : (*fam.*) les battus paient l'amende.

CUERO, *s. m.* Peau, cuir. ‖ Outre : peau de chèvre préparée pour y mettre du vin, de l'huile, etc. ‖ (*fig. fam.*) Ivrogne, sac-à-vin, grand buveur. ‖ *Cuero interior* : (*anat.*) V. *Cútis*. ‖ *Cuero exterior* : (*anat.*) V. *Cuticula*. ‖ *Con cuero y carne* : (*adv. v.*) sur le fait, en flagrant délit. ‖ *Del cuero salen las correas* : (*fam. fig.*) les accessoires suivent l'objet principal. ‖ *Entre cuero y carne* : *adv.* entre cuir et chair. ‖ *Estirar el cuero* : (*fig.*) étendre, allonger la courroie. ‖ *Poner cuero y correas* : (*fam.*) employer ses peines et son argent pour autrui. ‖ *Cueros, pl.* (*v.*) Tapisserie de cuir doré. ‖ *En cueros, en cueros vivos* : *adv.* tout nu, à cru.

CUERPECICO, ILLO, ITO, ZUELO, *s. m. dim.* de *Cuerpo*.

CUERPO, *s. m.* Corps : substance étendue et impénétrable. ‖ Corps : portion de matière qui a une âme. ‖ Corps : tronc qui renferme les parties nobles. ‖ V. *Cadáver*. ‖ Corps : union de plusieurs personnes qui vivent sous mêmes lois, mêmes coutumes, mêmes règles. ‖ (*géom.*) Solide : corps qui a les trois dimensions. ‖ Corps : dans les devises, la figure représentée. ‖ (*arch.*) Corps de bâtiment. ‖ V. *Tomo, volúmen*. ‖ Corps d'un livre : livre sans la préface, les annotations ni les tables. ‖ Corps : code, recueil de lois. ‖ Corps, solidité, épaisseur d'une étoffe. ‖ V. *Grandor, tamaño*. ‖ Corps, consistance d'un liquide. ‖ Corps, armée. ‖ *Cuerpo á cuerpo* : corps à corps. ‖ *Cuerpo de cuerpo* : (*mil.*) espace qu'occupe un cheval. ‖ *Cuerpo del delito* : (*prat.*) corps du délit. ‖ *Cuerpo de Dios, ó de Cristo, ó de mi, ó de tal* : (*exclam.*) ah ! ah Dieu ! ‖ *Cuerpo de guardia* : corps de garde. ‖ *Cuerpo de hombre* : mesure de la grosseur d'un homme. ‖ *Cuerpo de iglesia* : corps d'une église. ‖ *Cuerpo de la batalla, ó del egército* : corps de bataille, centre d'une armée. ‖ *Á cuerpo descubierto* : (*fig.*) ouvertement, à découvert : sans défense. ‖ *Tratar como cuerpo de rey* : (*fam.*) traiter quelqu'un à gogo, comme un roi. ‖ *Con el rey en el cuerpo*. On le dit du ministre qui abuse de son autorité au nom du roi. ‖ *Dar con el cuerpo en tierra* : (*fam.*) se laisser tomber. ‖ *Dar cuerpo* : donner du corps, épaissir un liquide. ‖ *En cuerpo* : en pourpoint, sans manteau : en corps, en communauté. ‖ *En cuerpo de camisa* : sans veste, ni pourpoint. ‖ *En cuerpo y en alma* : (*fig. fam.*) en corps et en âme, sans rien laisser absolument. ‖ *Por cuerpo de hombre* : (*v.*) de main d'homme. ‖ *Echar el cuerpo fuera* : *huir el cuerpo* : esquiver un coup : (*fig.*) s'esquiver : éviter de s'engager dans une entreprise. ‖ *Quedarse con alguna cosa en el cuerpo* : ne pouvoir, ne vouloir pas dire ce qu'on voulait. ‖ *Tener el diablo en el cuerpo* : (*fig.*) avoir le diable au corps. ‖ *Tomar cuerpo* : augmenter, se fortifier peu à peu, prendre consistance. ‖ *Volverle á uno el alma al cuerpo* : rassurer quelqu'un, le tirer d'embarras, d'inquiétude ‖ *Hacer del cuerpo* : aller à la selle. ‖ *Caballo de dos cuerpos* : cheval d'une taille moyenne.

CUERVA, *s. f.* Corneille : oiseau.

CUERVECICO, ILLO, ITO, *s. m. dim.* de *Cuervo*.

CUERVO, *s. m.* Corbeau : oiseau. ‖ (*astr.*) Corbeau : constellation méridionale. ‖ *Cuervo marino* : bièvre : oiseau aquatique. ‖ *Cuervo calvo* : cormoran : oiseau

‖ *La ida del cuervo.* (*fig. fam.*) On le dit du départ de quelqu'un dont on ne désire pas le retour. ‖ *Venir el cuervo :* (*fam.*) recevoir habituellement quelque secours. ‖ *Cria cuervos y te sacaran los ojos :* graissez les bottes d'un vilain, il dira qu'on les lui brûle.

CUESA, *s. f.* (*v.*) V. *Cueza.*

CUESCO, *s. m.* Noyau de fruit. ‖ Pierre ronde sur laquelle on place les cabas d'olives pour les presser. ‖ Pet : vent qui sort avec bruit du fondement. ‖ *Tirar un cuesco :* (*fam.*) faire un pet.

CUESLO, *s. m.* (*v.*) V. *Consuelo.*

CUESQUILLO, *s. m. dim.* de *Cuesco.*

CUESTA, *s. f.* Côte, penchant d'une colline. ‖ (*v.*) Côte. V. *Costilla.* ‖ (*v.*) Frais, dépens, prix. V. *Costa, coste.* ‖ *Ir cuesta abajo :* (*fig.*) déchoir, aller en décadence. ‖ *Cuesta arriba :* (*fig.*) avec difficulté, avec répugnance : contre mont. ‖ *Al pié de la cuesta :* (*fig.*) au commencement d'une entreprise difficile. ‖ *Echarse de cuesta :* (*v.*) V. *Acostarse.* ‖ *Tener la cuesta y las piedras :* (*fig.*) avoir tout l'avantage de son côté. ‖ *A cuestas :* *adv.* sur le dos, sur les épaules. ‖ *Echar á cuestas :* (*fig.*) sur son compte, à sa charge. ‖ *Llevar á cuestas á otro :* (*fig.*) porter quelqu'un sur ses épaules.

CUESTECICA, ILLA, ITA, *s. f. dim.* de *Cuesta.*

CUESTEZUELA, *s. f. dim.* de *Cuesta.*

CUESTION, *s. f.* Question, demande. ‖ Dispute, querelle, différent, différend. ‖ Problème d'algèbre : thèse, proposition : question à discuter. ‖ *Cuestion de nombre :* dispute de mots. ‖ *Cuestion determinada :* problème déterminé, qui n'admet qu'une solution. ‖ *Cuestion de tormento :* question donnée à un criminel. ‖ *Cuestion indeterminada, ó diminuta :* problème indéterminé : qui a plusieurs solutions.

CUESTIONABLE, *adj. m. f.* Douteux, problématique.

CUESTIONADO, *p. p.* V. *Cuestionar.*

CUESTIONAR, *v. a.* Agiter une question : disputer, débattre.

CUESTIONARIO, *s. m.* Recueil de questions sur diverses matières.

CUESTOR, *s. m.* Questeur : magistrat de l'ancienne Rome. ‖ Quêteur : celui qui quête.

CUESTUARIO, RIA, *adj.* Lucratif. V. *Cuestuoso.*

CUESTUOSO, SA, *adj.* Lucratif : qui rapporte du profit.

CUESTURA, *s. f.* Questure : charge, dignité de questeur. ‖ Le temps qu'elle durait.

CUETA, *s. f.* (*v.*) V. *Trabajo, penalidad.* ‖ (*v.*) Choc de deux armées.

CUETARSE, *v. r.* (*v.*) S'affliger.

CUETZALE, *s. m.* Grand oiseau d'Amérique, dont le plumage est tout vert.

CUEVA, *s. f.* Caverne, grotte. ‖ Cave, caveau, cellier. ‖ Repaire : retraite de bêtes fauves. ‖ *Cueva de ladrones :* (*fig.*) repaire : retraite de voleurs ou autres gens de mauvaise vie.

CUÉVANO, *s. m.* V. *Cuébano.*

CUEVECICA, ILLA, ITA, *s. f. dim.* de *Cueva.*

CUEVERO, *s. m.* Celui qui fait des caves, des cavernes, etc.

CUEXCA, *s. f.* (*bot.*) V. *Casa.*

CUEZA, *s. f.* (*v.*) Sorte de mesure pour les grains.

CUEZO, *s. m.* Auge à gâcher du plâtre. ‖ (*v.*) V. *Brial, guardapies.* ‖ (*v.*) Petit manequin, petit panier.

* CUGUARDO, *s. m.* Cougouard : quadrupède de l'Amérique.

CUGUJADA, *s. f.* Alouette : oiseau.

CUGUJON, *s. m.* (*v.*) V. *Cogujon.*

CUGULLA, *s. f.* (*inus.*) V. *Cogulla.*

CUIDA, *s. f.* Fille de classe : grande pensionnaire dans une maison d'éducation, chargée du soin d'une autre plus petite. ‖ (*v.*) V. *Cuidado.*

CUIDADICO, ILLO, ITO, *s. m. dim* de *Cuidado.*

CUIDADO, *p. p.* V. *Cuidar.*

CUIDADO, *s. m.* Soin, attention, sollicitude. ‖ Étude, attention. ‖ Réserve. ‖ Application, sujétion. ‖ Affaire. ‖ Soin, souci, inquiétude, crainte, ombrage. ‖ (*v.*) V. *Angustia, congoja.* ‖ (*fam.*) Amour. Nom qu'on donne à la personne qu'on aime, et l'attachement qu'on a pour elle. ‖ *Cuidado me llamo :* (*fam.*) prenez garde, revenez-y. ‖ *Estar de cuidado :* (*fam.*) être dangereusement malade. ‖ *Tener cuidado :* se soucier. ‖ *Poner en cuidado :* alarmer. ‖ *¡ Poner cuidado en !* prends garde de. ‖ *¡ Cuidado con !* prends garde à, gare ! ‖ *Tener un cuidado que :* prendre garde que. ‖ *Con cuidado :* à plaisir. ‖ *Cuidado conmigo :* prenez garde à vous. ‖ *Cuidados agenos matan al asno :* c'est en se mêlant des affaires d'autrui qu'il en coûte la vie à l'âne.

* CUIDADO, *adv.* N'y manquez pas, sans faute.

CUIDADOR, *s. m.* (*v.*) Celui qui se donne trop de soins. ‖ (*v.*) Rêveur, soucieux, pensif.

CUIDADOSAMENTE, *adv.* Soigneusement, avec soin, avec attention. ‖ Alerte.

* CUIDADOSÍSIMAMENTE, *adv. sup.* de *Cuidadosamente.*

CUIDADOSÍSIMO, MA, *adj. sup.* de *Cuidadoso.*

CUIDADOSO, SA, *adj.* Soigneux, diligent, exact. ‖ Attentif, vigilant.

CUIDANTE, *p. a.* V. *Cuidar.* Soignant.

CUIDAR, *v. a.* Soigner, avoir soin, ménager, gérer, choyer. ‖ (*v.*) V. *Discurrir, pensar.*

*CUIDAR (*de*), *v. n.* Soigner, avoir, prendre soin, faire attention. ‖ *Cuidar de no* : se donner garde de. ‖ *No cuidar de su aliño* : se négliger.

CUIDOSAMENTE, *adv.* (*v.*) V. *Cuidadosamente.*

CUIDOSO, SA, *adj.* (*v.*) V. *Cuidadoso.* ‖ (*v.*) V. *Angustioso, congojoso, fatigoso.*

CUITA, *s. f.* Affliction, peine, chagrin. ‖ (*v.*) V. *Ansia, anhelo.* ‖ *Contar sus cuitas* : conter ses peines.

CUITADAMENTE, *adv.* Avec peine, affliction.

CUITADEZ, *s. f.* (*v.*) Penchant à la tristesse.

CUITADICO, CA, ILLO, LLA, ITO, TA, *s. m. dim.* de *Cuitado.*

*CUITADÍSIMAMENTE, *adv. sup.* de *Cuitadamente.*

*CUITADÍSIMO, MA, *adj. sup.* de *Cuitado.*

CUITADO, DA, *adj.* Affligé, malheureux, hagrin, pauvre. ‖ (*fig.*) Pusillanime, lâche, timide, poltron.

CUITAMIENTO, *s. m.* (*v.*) Pusillanimité, timidité, poltronnerie.

CUITAR, *v. a.* (*v.*) V. *Incomodar.*

CUITAR, *v. n.* (*v.*) V. *Acuitarse.*

CUITARSE, *v. r.* (*v.*) Se donner beaucoup de peine, de mouvement, pour obtenir une chose.

CUITOSO, SA, *adj.* (*v.*) V. *Urgente, presurado.*

CUJA, *s. f.* Porte-étendard : pièce de cuir attachée à la selle pour appuyer le bout d'un étendard. Une pareille pièce sert aussi pour appuyer la lance. ‖ (*v.*) Tête du lit. ‖ (*v.*) Cuisse.

CUJARA, *s. f.* (*v.*) V. *Cuchara.*

*CULADA, *s. f.* Casse-cul : coup qu'on se donne en tombant sur le cul. ‖ (*mar.*) Coup de talon.

CULANTRILLO, *s. m.* Adiante, capillaire : plante. ‖ *Culantrillo blanco* : sauvevi : plante.

CULANTRO, *s. m.* Coriandre : plante.

CULAS, *s. f. pl.* (*fam.*) Bouches, au jeu de l'*argolla.* V. *Boca, argolla.*

CULATA, *s. f.* Crosse, culasse : courbe du fût d'un fusil. ‖ Vis de culasse. ‖ Chambre V. *Recámara.* ‖ (*fig.*) Enfoncement : endroit le plus retiré d'un lieu. ‖ (*id.*) Fond, derrière d'un carrosse. ‖ *Dar de culata* : reculer, en parlant d'un carrosse.

*CULATADA, *s. f.* Repoussement. V. *Culatazo.*

CULATAZO, *s. m.* Coup de culasse. ‖ Repoussement : mouvement d'une arme à feu qui repousse celui qui la tire.

CULAZO, *s. m. augm.* de *Culo.*

CULCUSIDO, *s. m* Chose mal cousue.

CULEBRA, *s. f.* Couleuvre : reptile. ‖ Faie qu'on donne à quelqu'un, tour qu'on lui joue. ‖ (*boh.*) Ceinture : sorte de bourse longue et étroite que les voyageurs se lient autour du corps. ‖ (*fig. fam.*) Vipère, en parlant d'une femme. ‖ (*boh.*) Lime d'acier. ‖ (*inus.*) Anguillade. V. *Culebrazo.* ‖ (*blas.*) Givre. ‖ V. *Serpentin.* ‖ *Culebra vidriosa* : orvet : reptile. ‖ *Culebra de cascabel* : boicininigua, serpent-à-sonnette : reptile d'Amérique. ‖ *Culebra y nube* : (*astr.*) serpent, ophiucus : constellation septentrionale. ‖ *Dar culebra* : (*fig. fam.*) faire avaler des couleuvres. ‖ *Hacer culebra* : (*inus.*) V. *Culebrear.* ‖ *Saber mas que las culebras* : être un fin matois.

CULEBRAZO, *s. m.* Anguillade : coups qu'on donne dans l'obscurité à un nouveau prisonnier qui ne paie pas sa bienvenue.

CULEBREAR, *v. n.* Serpenter, ondoyer. ‖ Ramper : se mouvoir, marcher comme une couleuvre.

CULEBRICA, ILLA, ITA, *s. f. dim.* de *Culebra.* Couleuvreau.

CULEBRILLA, *s. f.* Crinon : ver filiforme qui vient sous la peau. ‖ Feu volage : sorte de dartre. ‖ Crevasse, fente qui se fait au canon d'un fusil, lorsqu'il n'est pas bien travaillé.

CULEBRINA, *s. f.* Couleuvrine : canon très-long et très-mince.

CULEBRO, *s. m.* (*v.*) V. *Culebra.*

CULEBRON, *s. m. augm.* de *Culebra.* (*fig. fam.*) Homme fin, rusé, astucieux.

*CULEMBAQUE, *s. m.* (*géog.*) Culembach, ou Culmbach : ville de la Franconie.

CULERA, *s. f.* Tache faite aux langes, à la braie, à la couche d'un enfant par ses excrémens.

CULERO, *s. m.* Braie, couche d'enfant. ‖ Douton qui vient au croupion des petit oiseaux, et qui les fait mourir.

CULERO, RA, *adj.* (*inus.*) Paresseux, lambin, musard, nonchalant.

CULÍTO, *s. m. dim.* de *Culo.*

CULLIDOR, *s. m.* (*v.*) Percepteur, collecteur.

CULO, *s. m.* Cul : le derrière, cette partie de l'homme qui comprend les fesses et le fondement. ‖ V. *Ancas.* ‖ (*fig.*) Cul : derrière, fond, extrémité d'une chose. ‖ Côté d'un osselet opposé à la *carne.* V. ce mot. ‖ *Culo de mona.* On le dit de tout ce qui est laid et ridicule. ‖ *Culo de pollo* : (*fig. fam.*) trou mal raccommodé, maille de bas grossièrement reprise. ‖ *Dar de culo ó con el culo en las goteras* : manger jusqu'à son dernier sou. ‖ *Dar con el culo en tierra* : donner du cul en terre, tomber. ‖ *Que lo pague el culo del fraile, ó yo soy el culo del fraile* : (*fam.*) il faut que ce soit moi qui supporte tout. ‖ *Quitar el culo á azotes.* On le dit pour menacer les enfans.

CULON, *s. m. augm.* de *Culo.*

CULPA, *s. f.* Crime, tort, blâme, péché, faute. ‖ *Culpa jurídica* : faute qu'on commet en négligeant une affaire dont on s'est chargé. ‖ *Culpa lata* : faute de celui

qui ne prend pas pour faire réussir une affaire les précautions qu'aurait prises la personne la plus négligente. ‖ *Cupa leve:* faute de celui qui n'emploie pas pour faire réussir une affaire tous les moyens qu'aurait employés un homme exact et soigneux. ‖ *Culpa levísima* : négligence dont l'homme le plus attentif n'est pas exempt. ‖ *Culpa teológica* : péché, faute, transgression de la loi divine. ‖ *Echar la culpa á otro* : rejeter la faute sur un autre : rejeter la faute sur celui qu'on croit coupable. ‖ *El es quien tiene la culpa* : c'est lui qui a tort.

CULPABILÍSIMO, MA, *adj. sup.* de *Culpable.*

CULPABLE, *adj. m. f.* Coupable, répréhensible, criminel.

CULPABLEMENTE, *adv.* D'une manière coupable.

CULPACION, *s. f.* (*v.*) V. *Inculpacion.*

CULPADAMENTE, *adv.* D'une manière coupable.

* **CULPADÍSIMAMENTE**, *adv. sup.* de *Culpadamente.*

* **CULPADÍSIMO, MA**, *adj. sup.* de *Culpado.*

CULPADO, *p. p.* V. *Culpar.* ‖ *adj.* et *s.* Coupable, criminel.

CULPANTE, *adj. m. f.* (*v.*) Coupable.

CULPAR (*de*), *v. a.* Inculper : accuser d'une faute.

CULPOSO, SA, *adj.* (*v.*) V. *Culpado.*

CULTAMENTE, *adv.* Élégamment, purement, avec soin, élégance ou ornement. ‖ (*iron.*) Avec affectation.

CULTEDAD, *s. f.* (*inus.*) Purisme : défaut de celui qui affecte trop la pureté du langage.

CULTERANISMO, *s. m.* Purisme. V. *Cultedad.* ‖ Secte de puristes.

CULTERANO, NA, *adj.* Qui appartient au purisme. ‖ *s. m.* Puriste : celui qui affecte le purisme : pindariseur.

CULTERÍA, *s. f.* V. *Cultedad.*

CULTERO, *s. m.* Puriste : celui qui affecte le purisme.

CULTIELLO, *s. m.* (*v.*) V. *Cuchillo.*

CULTIPARLAR, *v. n.* (*inus.*) Faire le puriste, parler avec affectation, pindariser.

CULTIPARLISTA, *s. m.* et *adj.* Puriste, pindariseur. Qui parle beaucoup et avec affectation.

CULTIPICAÑO, ÑA, *adj.* (*inus.*) Qui parle avec affectation et malignité.

CULTÍSIMO, MA, *adj. sup.* de *Culto.*

CULTIVACION, *s. f.* V. *Cultivo, cultura.*

CULTIVADO, *p. p.* V. *Cultivar.* ‖ *Tierra cultivada* : terre en valeur.

CULTIVADOR, *s. m.* Cultivateur : celui qui cultive la terre.

CULTIVAR, *v. a.* Cultiver : labourer la terre, lui donner la façon, les soins nécessaires pour la fertiliser. ‖ *Cultivar á alguno* : (*fig.*) cultiver quelqu'un, se ménager sa bienveillance. ‖ *Cultivar el conocimiento, el trato, la amistad* : cultiver une connaissance, l'amitié de quelqu'un, l'entretenir. ‖ *Cultivar el talento, la memoria, el ingenio*, etc. : cultiver, exercer le talent, la mémoire, l'esprit. ‖ *Cultivar las artes, las ciencias, las lenguas* : cultiver les arts, les sciences, les langues, s'y exercer.

CULTIVO, *s. m.* Culture : travaux, soins nécessaires pour cultiver la terre, l'amitié, l'esprit, les arts, etc. ‖ Labourage. ‖ (*fig.*) Instruction, enseignement.

CULTO, *s. m.* Culte : l'honneur qu'on rend à Dieu par des actes de religion. ‖ (*v.*) V. *Cultivo.* ‖ *Culto civil, político y profano* : vénération, respect qu'on a pour une personne à cause de son rang, de ses qualités, honneur qu'on lui rend. ‖ *Culto de dulía* : culte de dulie : culte qu'on rend aux saints et aux anges. ‖ *Culto de hiperdulía* : culte d'hyperdulie : culte qu'on rend à la Sainte Vierge. ‖ *Culto de latría* : culte de latrie : culte qu'on rend à Dieu seulement. ‖ *Culto divino* : culte divin : le culte qu'on rend à Dieu dans les temples. ‖ *Culto externo* : culte extérieur : pratiques extérieures de la religion. ‖ *Culto indebido* : culte superstitieux. ‖ *Culto interno* : culte interne, culte que l'on rend à Dieu par des actes intérieurs de foi, d'espérance et de charité. ‖ *Culto sagrado ó religioso* : culte religieux. ‖ *Culto supersticioso* : culte superstitieux.

CULTO, TA, *adj.* Pur, correct, en parlant du style. ‖ On le dit aussi de la personne qui parle purement et correctement. ‖ Affecté, en parlant du style et de la personne qui s'en sert. ‖ Cultivé, éclairé, civilisé, en parlant d'une personne ou d'un peuple. ‖ (*v.*) V. *Cultivado.*

CULTO, *adv.* Avec soin, élégance ou ornement, en parlant du style.

CULTOR, *s. m.* (*inus.*) Cultivateur. ‖ (*v.*) Adorateur.

CULTOSO, SA, *adj.* (*v.*) V. *Culto.*

CULTURA, *s. f.* Culture. V. *Cultivo.* ‖ Pureté, élégance de style. ‖ (*v.*) V. *Culto, adoracion.*

CULTURADO, *p. p.* V. *Culturar.*

CULTURAR, *v. a. Ar.* Cultiver la terre.

CUM, *adv.* (*v.*) V. *Como.*

CUMBA, *s. f.* (*v.*) V. *Comba.*

CUMBÉ, *s. m.* Cumbé : danse des nègres et l'air sur lequel on la danse.

* **CUMBERLANDA**, *s. f.* (*géog.*) Cumberland : province d'Angleterre.

CUMBLEZA, *s. f.* (*v.*) V. *Combleza, concubina.*

CUMBRE, *s. f.* Cime, croupe, sommet d'une montagne. ‖ (*fig.*) Comble, apogée dernier surcroît, dernier point de quelque chose, particulièrement de l'honneur, de la joie, des désirs, de l'affliction, des maux.

CUMBRERA, *s. f.* (*v.*) V. *Cumbre.*

CUMO, *adv.* (*v.*) V. *Como.*

CUMPLASE, *s. m.* Formule employée par les capitaines généraux dans les brevets et les congés, et qui signifie à peu près, exécutez.

CUMPLEAÑOS, *s. m.* Jour anniversaire de la naissance.

***CUMPLICADO, DA**, *adj.* (*v.*) V. *Complicado.*

CUMPLIDAMENTE, *adv.* Parfaitement, complètement, entièrement.

CUMPLIDAMIENTE, *adv.* (*v.*) V. *Cumplidamente.*

CUMPLIDAMIENTRE, *adv.* (*v.*) V. *Cumplidamente.*

CUMPLIDERO, RA, *adj.* Qui doit choir, expirer, en parlant d'un terme. ‖ Convenable, propre, utile, compétent.

CUMPLIDÍSIMAMENTE, *adv. sup.* de *Cumplidamente.*

CUMPLIDÍSIMO, MA, *adj. sup.* de *Cumplido.*

CUMPLIDO, *p. p.* V. *Cumplir.* ‖ *adj.* Accompli, comme il faut. ‖ Abondant. ‖ Large, ample. ‖ Accompli, parfait. ‖ Honnête, civil, attentif, poli, rempli d'égards.

CUMPLIDO, *s. m.* Civilité, politesse, urbanité, obligeance, compliment.

CUMPLIDOR, *s. m.* Celui qui accomplit, qui exécute. ‖ (*fig.*) Exécuteur testamentaire.

CUMPLIMENTADO, *p. p.* V. *Cumplimentar.*

CUMPLIMENTAR, *v. a.* Complimenter, féliciter : faire compliment, des compliments, des félicitations.

CUMPLIMENTERO, RA, *adj.* et *s.* (*fam.*) Complimenteur, cérémonieux : qui fait trop de compliments, de cérémonies.

CUMPLIMIENTO, *s. m.* Accomplissement, exécution. ‖ Compliment, civilité, politesse, attention. ‖ Compliment, façon, cérémonie. ‖ Perfection. ‖ Complément. ‖ (*v.*) Abondance, provision. ‖ (*v.*) V. *Sufragio.* ‖ *Estar ó ir de cumplimiento* : recevoir ou faire des visites de pure cérémonie. ‖ *Ofrecer por cumplimiento, ó de cumplimiento* : offrir pour la forme, dans l'intention d'être refusé.

CUMPLIR, *v. a.* Accomplir, remplir, s'acquitter, effectuer. ‖ Pourvoir, fournir aux besoins de quelqu'un. ‖ *Cumplir años, dias ó meses* : etre au jour anniversaire de sa naissance. ‖ *Cumplir la palabra* : tenir parole. ‖ *Cumplir su deseo* : remplir ses désirs, obtenir ce qu'on désire.

***CUMPLIR**, *v. n.* Convenir, importer : être important, convenable. ‖ Suffire. ‖ *Cumplir con alguno* : s'acquitter envers quelqu'un. ‖ *Cumplir con la iglesia, con la parroquia, con el precepto* : faire ses Pâques. ‖ *Cumplir con todos* : ne manquer à personne. ‖ *Cumplir de palabra* : promettre et ne pas tenir. ‖ *Cumplir por otro* : s'acquitter envers quelqu'un pour un autre, faire des complimens de la part d'un autre. ‖ *Hacer alguna cosa por cumplir* : faire quelque chose par manière d'acquit. ‖ *Cumplir con sus deberes* : s'acquitter de ses devoirs.

CUMULACION, *s. f.* (*v.*) V. *Acumulacion.*

CUMULADO, *p. p.* (*inus.*) V. *Cumular.*

CUMULADOR, *s. m.* (*inus.*) V. *Acumulador.*

CUMULAR, *v. a.* (*v.*) V. *Acumular.*

CUMULATIVAMENTE, *adv.* (*v.*) Avec ou par précaution. ‖ Cumulativement : conjointement.

CÚMULO, *s. m.* Amas, monceau, tas. ‖ (*fig.*) Accumulation, foule, multitude, quantité.

CUMUNALMENTE, *adv.* (*v.*) En commun, conjointement, ensemble.

CUNA, *s. f.* Berceau : lit d'enfant à la mamelle. ‖ Maison, hospice, hôpital des enfans trouvés. ‖ (*fig.*) Patrie, pays natal. ‖ (*fig.*) Naissance, famille, race, lignée. ‖ (*fig.*) Berceau : commencement d'une chose, lieu où elle a commencé. ‖ *Cuna de viento* : berceau suspendu. ‖ *Conocer á uno desde su cuna* : connaître quelqu'un dès sa plus tendre enfance. ‖ *Cuna de mimbres* : manne d'enfant.

CUNDIDO, *p. p.* V. *Cundir.*

CUNDIDO, *s. m.* Quantité d'huile, de vinaigre et de sel qu'on donne aux bergers. ‖ Ce qu'on donne aux enfans pour manger avec du pain.

CUNDIENTE, *p. a.* (*v.*) V. *Cundir.* ‖ Qui occupe, qui remplit, qui s'étend.

CUNDIR, *v. a.* (*v.*) Occuper, remplir.

CUNDIR, *v. n.* S'étendre. On le dit des choses liquides. ‖ S'étendre, se propager, se multiplier. On le dit au propre et au figuré. ‖ Croître, augmenter de volume. ‖ *Cundir como cancer* : gagner comme un cancer.

CUNEAR, *v. a.* Bercer.

CUNEO, *s. m.* (*v. mil.*) Corps de troupes rangé en forme de coin, en triangle. ‖ (*v.*) Degrés d'amphithéâtre qui s'élargissent en montant.

***CUNEO**, *s. m.* (*géog.*) Coni : ville du Piémont.

CUNERA, *s. f.* Bonne : femme chargée de bercer un enfant.

CUNERO, RA, *adj.* Enfant exposé. Il n'est pas d'un usage général.

CUNETA, *s. f.* (*fort.*) Cunette, cuvette : canal pratiqué dans le milieu d'un fossé.

CUNICA, ILLA, ITA, *s. f. dim.* de *Cuna.*

CUÑA, *s. f.* Coin : outil pour fendre. ‖ Coin pour remplir les vides. ‖ *Ser buena ó mala cuña.* (*fig. fam.*) On le dit d'un gros homme qui, dans une foule, gêne ses voisins. ‖ *Meterse de cuña* : s'introduire, se glisser petit à petit. ‖ *Cuña de cañon* : chevet.

*CUÑADA, *s. f.* Belle-sœur.

CUÑADADGO, *s. m.* (*v.*) Affinité.

CUÑADERÍA, *s. f.* Compérage : affinité spirituelle entre les parrain et marraine d'un enfant et ses père et mère.

CUÑADERÍO, *s. m.* (*v.*) Parenté qui existe entre les beaux-frères.

CUÑADEZ, *s. f.* (*v.*) V. *Cuñaderío.*

CUÑADÍA, *s. f.* (*v.*) V. *Cuñadez.*

CUÑADICA, ILLA, ITA, *s. f. dim.* de *Cuñada.*

CUÑADICO, ILLO, ITO, *s. m. dim.* de *Cuñado.*

CUÑADÍO, *s. m.* (*v.*) V. *Cuñadía.*

CUÑADO, *p. p.* (*inus.*) V. *Cuñar.*

CUÑADO, *s. m.* Beau-frère. ‖ Allié : parent par affinité.

CUÑAL, *adj. m. f.* (*v.*) V. *Acuñado.*

CUÑAR, *v. a.* (*inus.*) V. *Acuñar.*

CUÑETE, *s. m.* V. *Cubeto.* ‖ Lauriot : petit baquet.

CUÑO, *s. m.* Coin : fer gravé pour frapper la monnaie. ‖ Empreinte que laisse le coin. ‖ (*v.*) V. *Cuña.* ‖ (*v.*) V. *Monton, peloton.* ‖ V. *Cúneo.*

CUOMO, *adv.* (*v.*) V. *Como.*

CUOCIENTE, *s. m.* Quotient : résultat de la division d'un nombre par un autre.

CUODLIBETAL, *adj. m. f.* Parodoxal.

CUODLIBÉTICO, CA, *adj.* V. *Cuodlibetal.*

CUODLIBETO, *s. m.* Paradoxe : question, traité, proposition soutenue suivant le caprice de l'auteur.

CUONDAM, *adv. Arag.* Autrefois, jadis, naguère.

CUOQUE, *s. f.* Arbre d'Amérique, dont le fruit est de la grosseur d'un œuf d'oie.

CUOTA, *s. f.* Quote-part : part qui revient à chacun des co-partageans.

CUOTIDIANAMENTE, *adv.* Journellement : tous les jours.

CUOTIDIANO, NA, *adj.* Quotidien, journalier, de chaque jour, de tous les jours.

CUOTIDIE, *adv. lat.* Chaque jour, tous les jours.

CUOTIDIE, *s. m.* (*fam.*) Chose qui arrive tous les jours : pain quotidien. ‖ (*fam.*) Mari.

CUPE, *s. m.* V. *Berlina.*

CUPITEL, *s. m.* On le dit dans cette phrase : *Tirar de cupitel* : tirer une boule de volée.

CUPRESINO, NA, *adj.* (*poés.*) De cyprès : qui appartient au cyprès.

CÚPULA, *s. f.* Dôme, coupole.

CUPULINO, *s. m.* Lanterne : sorte de tourelle au-dessus d'un dôme.

CUQUILLERO, *s. m. Murc.* Garçon d'un four banal qui va chercher dans les maisons la pâte pour la faire cuire.

CUQUILLO, *s. m.* V. *Cuclillo.* ‖ Vrèbre : insecte.

CURA, *s. m.* Curé : prêtre pourvu d'une cure. ‖ Prêtre sans charge d'âmes. ‖ *Cura económo* : desservant d'une cure. ‖ *Cura propio* : curé en titre d'une paroisse. ‖ *Teniente cura, teniente de cura* : vicaire. ‖ *Cura perpetuo* : congruaire. ‖ *Cura ó teniente de cura* : doyen rural.

CURA, *s. f.* Guérison, cure. ‖ (*v.*) V. *Cuidado.* ‖ (*v.*) V. *Curaduría.* ‖ *Cura de almas* : charge d'âmes. ‖ *Alargar la cura* : (*fig.*) traîner une affaire en longueur. ‖ *Encarecer la cura* : (*fig.*) exagérer ce qu'on fait pour un autre. ‖ *Meterse; ponerse, ó entrar en cura* : se mettre dans les remèdes, se droguer. ‖ *Tener cura* : être susceptible de guérison. ‖ *Tener en cura* : (*v.*) estimer, faire cas. ‖ *No es tan pronta la cura como la herida* : la guérison n'est pas aussi prompte que la blessure.

CURABLE, *adj. m. f.* Guérissable : qui peut être guéri.

CURACION, *s. f.* Guérison, cure, traitement. ‖ *Curacion maravillosa* : cure merveilleuse, résurrection.

CURADGO, *s. m.* (*v.*) V. *Curato.*

CURADILLO, *s. m.* Morue. V. *Abadejo, bacalao.*

CURADO, *p. p.* V. *Curar.* ‖ *adj.* Endurci, fortifié. V. *Endurecido, fortificado, curtido.* ‖ *Beneficio curado* : bénéfice avec charge d'âmes. ‖ *Curado al humo* : sauré.

CURADOR, RA, *s.* Celui qui a soin de quelque chose. ‖ Curateur : administrateur des biens d'un mineur émancipé, etc. ‖ Médecin : celui qui guérit. ‖ Buandier. ‖ Celui qui boucane la viande, qui fait sécher des poissons, etc. ‖ *Curador ad bona* : (*prat.*) curateur aux biens. ‖ *Curador ad litem* : (*prat.*) curateur aux causes.

CURADORÍA, *s. f.* (*v.*) V. *Curaduría.*

CURADURÍA, *s. f.* Tutelle.

CURALLE, *s. m.* (*vénet.*) Cure : pilule pour purger ou curer un faucon.

CURAMIENTO, *s. m.* (*v.*) V. *Cura, curacion.*

CURANDERO, *s. m.* Charlatan, empirique.

CURAR (*de*), *v. a.* Guérir, traiter une maladie. ‖ Fournir tout ce qui est nécessaire pour la guérison d'un malade. ‖ Saler, boucaner, saurer. ‖ Faire sécher le bois avant de le brûler. ‖ Blanchir des toiles, du fil, etc. ‖ (*fig.*) Guérir d'une passion, etc. ‖ (*id.*) Remédier à un mal.

CURAR (*de*), *v. n.* Guérir. V. *Sanar.* ‖ Exercer la médecine. ‖ (*v. fig.*) Faire attention.

CURARSE, *v. r.* Guérir, se faire soigner pour guérir. ‖ *Curarse en salud* : (*fig.*) se précautionner contre un accident, ou se justifier d'une action avant qu'on en soit accusé.

CURATELA, *s. f.* (*prat.*) V. *Curaduría.*

CURATIVO, VA, *adj.* Curatif : bon, propre à guérir.

CURATO, *s. m.* Cure : emploi ecclésiastique ayant charge d'âmes. ‖ Paroisse.

CURAZGO, *s. m.* (*v.*) V. *Curato.*

CURAZON, *s. m.* (*v.*) V. *Corazon.*

CURCUMA, *s. f.* Curcuma, souchet, safran-d'Inde : plante et sa racine.

CUREÑA, *s. f.* Affût : machine pour soutenir et mouvoir le canon. ‖ Fût d'arbalète. ‖ *A cureña rasa* : à batterie découverte, sans parapet qui la défende. ‖ (*fig. fam.*) Sans défense, à découvert, sans abri.

CURESCA, *s. f.* Bourre qu'on retire des chardons à foulon qui ont servi à peigner un drap.

CURIA, *s. f.* Officialité : cour, tribunal ecclésiastique. ‖ Curie : subdivision de la tribu chez les anciens Romains. ‖ Adresse, habitude, intelligence, soin. ‖ (*v.*) Cour royale.

CURIAL, *adj. m. f.* Qui appartient à l'officialité. ‖ (*v.*) V. *Cortesano.* ‖ (*inus.*) Intelligent, expert.

CURIAL, *s. m.* Banquier en cour de Rome. ‖ Officier : juge de la cour ou chancellerie romaine. ‖ (*inus.*) Député d'une province aux cortès avec droit de suffrage. ‖ Agent, solliciteur de procès.

CURIALIDAD, *s. f.* (*v.*) V. *Cortesanía.*

CURIANA, *s. f.* Espèce d'insecte. V. *Cori dero.*

CURIAR, *v. a.* (*v.*) V. *Cuidar, guardar, asistir.*

CURIOSAMENTE, *adv.* Curieusement, par curiosité. ‖ V. *Diligentemente.* ‖ Proprement, décemment.

CURIOSIDAD, *s. f.* Curiosité : passion, désir de voir, de connaître, d'apprendre des choses rares, singulières, nouvelles, secrètes, etc. ‖ Propreté, soin. ‖ Rareté, curiosité.

CURIOSÍSIMAMENTE, *adv. sup.* de *Curiosamente.*

CURIOSÍSIMO, MA, *adj. sup.* de *Curioso.*

CURIOSO, SA, *adj.* et *s.* Curieux : qui a beaucoup d'envie et de soin d'apprendre, de voir, de posséder des choses nouvelles, rares, secrètes. ‖ Propre, élégant. ‖ Curieux : rare, nouveau, extraordinaire, excellent. ‖ Soigneux, diligent.

CURRO, RA, *s.* (*n. p.*) V. *Francisco.*

CURRUCA, *s. f.* Verdon : oiseau.

* CURRUTACO, CA, *s.* Muscadin, petit-maître, poussin.

CURSADO, *p. p.* V. *Cursar.* ‖ *adj.* Accoutumé, habitué, rompu à un exercice.

CURSANTE, *p. a.* V. *Cursar.* Qui fréquente un lieu. ‖ *s. m.* Étudiant qui suit un cours.

CURSAR, *v. a.* Hanter, fréquenter un lieu, faire fréquemment une chose. ‖ Suivre un cours dans une université.

CURSARIO, *s. m.* (*v.*) V. *Corsario, pirata.*

CURSILLO, *s. m. dim.* de *Curso.* ‖ Conférence : petit cours qui a lieu dans les universités après le grand cours.

CURSIVO, VA, *adj.* Italique : financière. On le dit d'un caractère d'imprimerie qui imite l'écriture.

CURSO, *s. m.* Cours, course, carrière, voyage, chemin. ‖ (*fig.*) Cours, marche naturelle, mouvement du temps, des affaires. ‖ Cours : études, leçons publiques suivies d'une science, etc. et leur durée. ‖ Cours : ouvrage qui contient les leçons qu'on donne pendant un cours. ‖ Cours de ventre, dévoiement, flux de ventre. ‖ (*v.*) V. *Corso.*

CURSOR, *s. m.* (*v.*) V. *Correo.* ‖ (*v.*) V. *Escribano de diligencias.*

CURTACION, *s. f.* (*astr.*) V. *Acortamiento.*

* CURTIDERO, *s. m.* Coriaire : tan.

CURTIDO, *p. p.* V. *Curtir.* ‖ (*de*) *adj.* Tanné. ‖ *Estar curtido* : (*fig. fam.*) être accoutumé, rompu à un exercice. ‖ *Estar curtido del sol* : être hâlé par le soleil.

CURTIDOS, *s. m. pl.* Cuirs tannés.

CURTIDOR, *s. m.* Tanneur, corroyeur, habilleur.

CURTIDURA, *s. f.* (*v.*) Composition pour tanner.

CURTIDURÍA, *s. f.* Tannerie : atelier, boutique de tanneur, de corroyeur.

* CURTIMIENTO, *s. m.* L'action de tanner.

CURTIR, *v. a.* Tanner, affeuter, corroyer. ‖ Durcir, hâler. ‖ Endurcir à un travail, à un exercice. ‖ *Curtirse al frio* : s'hiverner.

CURTO, TA, *adj. Ar.* V. *Rabon, corto.*

CURUCA, *s. f.* V. *Curuja.*

CURUÑA, *s. f.* (*v.*) V. *Cureña.* ‖ En parlant d'une arbalète, V. *Tablero.*

CURUJA, *s. f.* Espèce de chouette ou de hibou. ‖ Verdon : oiseau.

* CURUL, *adj. m. f.* Curule. On le dit des chaises garnies d'ivoire des magistrats romains appelés édiles, et de la dignité d'édile.

CURVA, *s. f.* (*géom.*) Courbe, ligne courbe. ‖ (*mar.*) Courbe de navire, liure.

CURVATON, *s. m.* (*mar.*) Petite courbe de navire.

CURVATURA, *s. f.* Courbure, inflexion, pli.

CURVIDAD, *s. f.* (*inus.*) V. *Curvatura.*

CURVILÍNEO, NEA, *adj.* (*géom.*) Curviligne : formé, terminé par des lignes courbes.

CURVO, VA, *adj.* Courbe : qui n'est pas droit.

CUSCULIA, *s. f.* V. *Coscoja.*

CUSCUTA, *s. f.* Barbe-de-moine : plante.

CUSIR, *v. a.* Coudre grossièrement.

CUSTODIA, *s. f.* Garde. V. *Guardia.* ‖ Soleil, ostensoir. ‖ (*inus.*) V. *Tabernáculo.* ‖ Garde, gardien d'un prisonnier. ‖ Custodie : certain nombre de maisons de franciscains.

CUSTODIO, *s. m.* Gardien, garde. ‖ Custode : supérieur d'une custodie chez les cordeliers.

* **CUSTUMNE**, *s. f.* (*v.*) V. *Costumbre.*

CUTÁNEO, NEA, *adj.* Cutané : qui appartient à la peau.

* **CUTANZA**, *s. f.* (*géog.*) Coutances : ville de la Normandie, en France.

CUTE, *s. f.* (*v.*) V. *Cútis.*

* **CUTÍ**, *s. m.* Coutil : toile à matelas.

CUTIANO, NA, *adj.* (*v.*) V. *Cuotidiano.*

CUTIANO, *adv.* (*v.*) V. *Cuotidianamente.*

CUTÍCULA, *s. f.* (*anat.*) V. *Epidérmis.*

CUTICULAR, *adj. m. f.* (*inus.*) V. *Cutáneo.*

CUTIDERO, *s. m.* (*v.*) Coup, choc.

CUTIDIANAMENTE, *adv.* (*v.*) V. *Cuotidianamente.*

CUTIO, *s. m.* (*v.*) Travail mécanique. ‖ *Trabajo cutio* : *Arag.* travail de peu de durée. ‖ *Dia de cutio* : (*v.*) jour ouvrable.

CUTIR, *v. a.* Frapper une chose avec une autre. ‖ (*v.*) Mettre en litige, en concurrence.

CUTIR, *v. n.* (*v.*) V. *Combatir, competir.*

CUTIS, *s. m. f.* Derme : peau du corps humain, teint. ‖ *Cútis atezado* : teint noir. ‖ *Delicado de cútis, pero no de conciencia* : délicat de peau, mais non de conscience. On le dit de ceux qui craignent le moindre mal physique, qui se soignent beaucoup, mais dont la morale est tout-à-fait commode.

CUTRE, *s. m.* Chiche, avare, misérable. V. *Miserable.*

CUYO, YA, *pron. relat.* et *adj.* Dont, de qui, duquel, de laquelle, de quoi. ‖ *En cuyo testimonio, en cuya fe* : (*prat.*) en foi de quoi.

CUYO, *s. m.* (*fam.*) Amant, amoureux.

CUZ-CUZ, *s. m.* Terme dont on se sert pour appeler les chiens.

* **CUSCO**, *s. m.* (*géog.*) Cusco : ville du Pérou.

* **CZAR**, *s. m.* Czar. V. *Zar.*

* **CZARINA**, *s. f.* Czarine. V. *Zarina.*

DAC

D, *s. f.* La quatrième lettre de l'alphabet espagnol, et la troisième des consonnes. Elle signifie Don, suivie d'un point, devant un prénom. C'est aussi une lettre numérale qui vaut 500. Elle valait 5000 lorsqu'il y avait un petit tiret dessus.

DD. Abréviation du mot *Doctores* : docteurs.

DABLE, *adj. m. f.* Possible, faisable, facile.

DACÁ, *adv.* (*v.*) De ce côté-ci, en-deçà. ‖ Contraction des mots *de acá*, *da acá* ou *dame acá* : donne ici, donne-moi ici. ‖ *Andar al dacá y toma.* V. *Andar en dares y tomares*, au verbe *Dar.* ‖ *En dacá las pajas* : (*fam.*) très-promptement, très-facilement, dans un clin-d'œil.

* **DACIA**, *s. f.* (*géog.*) Dacie : grand-pays de l'Europe.

DACIO, *s. m.* (*v.*) Tribut, impôt, imposition.

DACION, *s. f.* (*prat.*) Dation : l'action de donner.

DACTÍLICO, CA, *adj.* Dactylique : qui appartient au dactyle.

DÁCTILO, *s. m.* Dactyle : pied de vers grec ou latin d'une longue et deux brèves.

* **DACTILOGIA**, ou **DACTILOLIA**, *s. f.* Dactylogie, dactylolie : art de parler par diverses positions des doigts.

* **DACTILONOMIA**, *s. f.* Dactylonomie : art de compter par les doigts.

DAD

DADA, *s. f.* (*v.*) Jouissance, possesion d'une chose donnée.

DADERO, RA, *adj.* Qui peut ou doit être donné. ‖ (*v.*) Libéral, généreux.

DADILLO, *s. m. dim.* de *Dado.*

DÁDIVA, *s. f.* Don, présent, largesse.

DADIVADO, *p. p.* V. *Dadivar.* ‖ *adj.* (*v.*) V. *Cohechado.*

DADIVAR, *v. a.* (*v.*) Faire des dons, des présens, des cadeaux.

DADIVOSAMENTE, *adv.* Libéralement, généreusement.

DADIVOSIDAD, *s. f.* Munificence, libéralité, générosité.

DADIVOSO, SA, *adj.* Donnant : qui aime à donner, libéral, généreux.

DADO, *p. p.* V. *Dar.*

DADO, *s. m.* Dé : petit cube d'os ou d'ivoire qui sert à joner, et dont chaque face est marquée de différents points, depuis un jusqu'à six. ‖ Morceau de fer carré qu'on met dans les canons chargés à cartouche. ‖ (*arch.*) V. *Neto.* ‖ (*v.*) V. *Donacion.* ‖ *Dado falso* : dé pipé, dé chargé. ‖ *Dado cargado* : dé pipé, dé chargé. ‖ *Conforme dixere el dado* : (*fam.*) selon que le dé tournera. ‖ *Correr el dado* : réussir, tourner à bien. ‖ *Dar ó echar dado falso* : tromper. ‖ *Estar como un dado* : (*fam.*) être ordonné, réglé comme il faut. ‖ *A una vuelta de dado* : (*fig. fam.*) en un tour de main.

DADOR, RA, *s.* Donneur : celui qui

donne. ‖ Dieu. ‖ (*comm.*) Tireur : celui qui tire une lettre de change. ‖ Porteur : celui qui porte, remet une lettre.

DAGA, *s. f.* Dague : espèce de poignard. ‖ Lit de briques qu'on met dans un four pour les faire cuire.

DAGON, *s. m. augm.* de *Daga.*

* DAGUESTAN, *s. m.* (*géog.*) Daghestan, contrée de l'Asie.

DAGUILLA, *s. f. dim.* de *Daga.* ‖ *And.* Affiquet. V. *Padillo.*

DAIFA, *s. f.* (*fam.*) Concubine, femme entretenue. ‖ (*v.*) Femme qu'on loge et régale par amitié.

DAINE, *s. m.* (*v.*) V. *Gama.*

* DAIRI, *s. m.* Dairy : souverain pontife des Japonais.

DALA, *s. f.* (*mar.*) Dale : petit canal sur le pont d'un vaisseau pour recevoir l'eau de la pompe.

DALE, *interj.* Allez ! encore ! ‖ *Dale bola :* (*fam.*) c'est ennuyeux ! ‖ *Dale que dale, dale que das, dale que le darás.* (*fam.*) On le dit pour exprimer l'ennui que cause un importun.

DALGO, *s. m.* Il n'est usité que dans cette phrase : *Hacer mucho dalgo :* (*v.*) faire un bon accueil, fêter, recevoir avec bienveillance.

DALÍ, *adv.* (*v.*) De là. V. *De allí.*

DALIND, *adv.* (*v.*) De là. V. *De allá.*

DALGUN, *adj.* (*v.*) V. *Algun, alguno.*

DALLÁ, *adv.* (*v.*) V. *De allá, del otro lado de allá, al otro lado.*

DALLADOR, *s. m.* Faucheur.

DALLE, *s. m.* Faux : instrument pour couper l'herbe, etc.

DALLEN, *adv.* (*v.*) V. *Dallá.*

* DALMACIA, *s. f.* (*géog.*) Dalmatie : province maritime dans l'Adriatique.

* DALMASO, *s. m.* (*n. p.*) Dalmas.

DALMÁTICA, *s. f.* Dalmatique, tunique : vêtement des diacres et des sous-diacres quand ils servent le prêtre à l'autel.

DAMA, *s. f.* Dame : titre d'honneur. ‖ Maîtresse : prétendue : fille ou femme recherchée en mariage, ou simplement aimée de quelqu'un. ‖ Dame d'honneur, d'atours. ‖ Femme qui joue aux théâtres les premiers rôles. ‖ Concubine. ‖ Dame, reine : pièce des échecs. ‖ Daim : quadrupède. ‖ Ancienne danse espagnole. ‖ *Dama cortesana :* femme, fille publique, courtisane. ‖ *Dama secreta :* avantage que fait au jeu de dames le plus fort des deux joueurs, lorsqu'il permet à son adversaire de lui ôter un pion à son choix dans le cours de la partie. ‖ *Ser muy dama :* avoir toutes les qualités qui constituent une charmante femme ; être excessivement délicate, difficile, en parlant d'une femme. ‖ *Soplar la dama :* souffler une dame, en jouant aux dames : (*fig.*) se marier avec une fille courtisée par un autre, enlever à un autre sa maîtresse. ‖ *Damas, pl.* Jeu de dames. ‖ Témoins : buttes ou élévations de terre qu'on laisse pour faire voir de quelle hauteur étaient les terres qu'on a enlevées tout autour. ‖ *Echar damas y galanes :* tirer au sort, le dernier soir de l'année, à qui servira pendant l'année suivante chaque dame d'une société, etc.

DAMACENO, NA, *adj.* V. *Amaceno.*

DAMASANIO, *s. m.* V. *Alisma.*

DAMASCADO, DA, *adj.* V. *Adamascado.*

DAMASCENO, NA, *adj.* V. *Amaceno.* ‖ De Damas : habitant de Damas.

DAMASCO, *s. m.* Damas : étoffe de soie à fleurs. ‖ Arbre qui porte les prunes de Damas. ‖ Prunes de Damas. ‖ *Damasco de Filadelfia :* damas caffard.

* DAMASCO, *s. m.* (*géog.*) Damas : ville de Syrie.

DAMASINA, *s. f.* Étoffe de soie qui ressemble au damas, mais qui est moins forte.

* DAMASO, *s. m.* (*n.p.*) Damas, Damase.

DAMASQUILLO, *s. m.* Étoffe de soie ou de laine damassée. ‖ V. *Albaricoque.*

DAMASQUINO, NA, *adj.* De Damas : qui appartient à la ville de Damas. ‖ *A la Damasquina : adv.* à la mode de Damas.

* DAMAZA, *s. f. augm.* de *Dama.* Belle femme, grande et puissante dame.

DAME, seconde personne de l'impératif du verbe *dar*, jointe au pronom personnel *me.* Donnne-moi. On l'emploie quelquefois comme substantif.

DAMERÍA, *s. f.* Mignardise, minauderie. ‖ (*fig.*) Scrupule, fausse délicatesse.

* DAMIANO, NA, *s.* (*n. p.*) Damien, Damienne.

DAMIENTO, *s. m.* (*v.*) V. *Dádiva.*

* DAMIETA, ou DAMIATA, *s. f.* (*géog.*) Damiette : ville d'Égypte.

DAMIL, *adj. m. f.* (*v.*) De dame : qui appartient aux dames.

DAMISELA, *s. f.* Donzelle. ‖ Jeune fille éveillée et jolie qui se donne des airs de dame. ‖ Courtisane.

DAMNABLE, *adj. m. f.* Damnable, condamnable.

DAMNACION, *s. f.* V. *Condenacion.*

DAMNADO, *p. p.* (*v.*) V. *Damnar.* ‖ *adj.* (*v.*) V. *Reprobado.*

DAMNAR, *v. a.* (*v.*) V. *Condenar.*

DAMNIFICADO, *p. p.* V. *Damnificar.*

DAMNIFICADOR, RA, *s.* Celui qui cause du dommage, qui nuit.

DAMNIFICAR, *v. a.* Léser, nuire, préjudicier, offenser, faire tort.

DANCAIRE, *s. m.* (*v. boh.*) Celui qui joue pour un autre et avec l'argent d'un autre.

DANCHADO, DA, *adj.* (*blas.*) Danché : terminé par des pointes en forme de dents.

* DANCICA, DANCIQUE, *s. m.* (*géog.*) Dantzick : ville anséatique de la Pologne.

* DANERMUNDA, *s. f.* (*géog.*) Dendermonde : ville de la Flandre.

DANES, SA, *s.* V. *Dinamarques, sa.*

DANGO, *s. f.* V. *Planga.*

DANNIVEZ, *adv.* (*v.*) V. *Tierra de año y vez*, au mot *Tierra*.

DANNO, *s. m.* (*v.*) V. *Daño.*

DANTA, *s. f.* Dante, élan, béori : animal du Chili, qui porte une trompe.

DANTE, *adv.* (*v.*) D'auparavant. ‖ *p. a.* V. *Dar.* Donnant : qui donne.

DANTELADO, DA, *adj.* (*blas.*) Dentelé.

* DANUBIO, *s. m.* (*géog.*) Danube : grand fleuve d'Europe.

DANZA, *s. f.* Danse, bal : mouvement du corps en cadence au son de la voix ou des instrumens. ‖ Danse : l'art de danser. ‖ Bal : réunion de danseurs. ‖ *Danza de espadas* : sorte de danse avec des épées nues : (*fam.*) dispute, querelle où il y a des épées tirées. ‖ *Danza habkada* : ballet pantomime. ‖ *Danza prima* : sorte de danse des Asturiens et des Galiciens. ‖ *Andar, estar, ó entrar en danza* : (*fam.*) entrer en danse. ‖ *Buena va la danza.* (*fam.*) On le dit ironiquement d'une chose mal concertée. ‖ *Meter á uno en la danza* : (*fam.*) mêler quelqu'un dans une affaire. ‖ *Meterle á uno en la danza* : (*fam.*) attribuer à quelqu'un ce qu'il n'a point fait. ‖ *¿ Por donde va la danza ?* quelles tournures prennent les choses ? où en sont les choses ? ‖ *¡ Ande la danza !* (*fam.*) vive la joie !

DANZADOR, RA, *s.* Danseur : celui qui danse.

DANZANTE, TA, *s.* Danseur dans les processions et dans les fêtes publiques. ‖ (*fig.*) Dessalé, drôle.

DANZAR, *v. n.* Danser : exécuter des danses. ‖ Sauter, danser, sautiller, bouillonner, s'agiter en sautant. ‖ (*fig. fam.*) On le dit de celui qui se mêle d'une affaire qui ne le regarde pas. ‖ *Sacar á danzar* : prier à danser : (*fig. fam.*) faire mention d'une personne qui a pris part à quelque chose. ‖ (*fig.*) Engager, obliger quelqu'un à prendre part à une affaire.

DANZARIN, *s. m.* Danseur. V. *Bailarin* : mannequin, drôle.

DAÑABLE, *adj. m. f.* V. *Perjudicial, dañoso.* ‖ (*v.*) V. *Culpable.*

DAÑACION, *s. f.* (*v.*) Condamnation.

DAÑADO, *p.p.* V. *Dañar.* ‖ *adj.* (*v.*) V. *Condenado, reprobado.* ‖ *Dañados, s. m. pl.* Damnés.

DAÑADOR, RA, *s.* Celui ou ce qui nuit. ‖ *Dañador de árboles* : picoreur.

DAÑAMIENTO, *s. m.* (*v.*) V. *Daño, perjuicio.*

DAÑAR, *v. a.* Nuire, porter préjudice, causer du dommage, faire du mal. ‖ Gâter, endommager, mettre en mauvais état, détériorer. ‖ Blesser, offenser. ‖ (*v.*) Condamner.

DAÑINO, NA, *adj.* Nuisible. On le dit surtout de certains animaux. ‖ Noir, méchant, atroce.

DAÑO, *s m.* Dommage, perte, détriment, désavantage, préjudice, tort. ‖ *Á daño de alguno* : (*inus.*) à la charge de quelqu'un, pour son compte. ‖ *Dar ó tomar dinero á daño* : donner ou prendre à intérêt. ‖ *Pena de daño* : peine de dam.

DAÑOSAMENTE, *adv.* Pernicieusement : d'une manière dangereuse, nuisible, funeste.

DAÑOSÍSIMO, MA, *adj. sup.* de *Dañoso.*

DAÑOSO, SA, *adj.* Nuisible, dommageable, préjudiciable, pernicieux.

* DAPÍFERO, *s. m.* Dapifère : officier de la maison impériale, qui mettait les plats sur la table.

* DAPNAR, *v. a.* (*v.*) V. *Condenar.*

* DAPNO, *s. m.* (*v.*) V. *Daño.*

DAQUEN, *adv.* (*v.*) V. *De aquende.*

DAQUI, *adv.* (*v.*) D'ici.

DAR (*á*), *v. a.* Donner, concéder, dispenser, faire don, livrer. ‖ Déclarer, expliquer. ‖ Frapper, donner des coups de bâton, de fouet, etc. ‖ Donner, proposer. ‖ Donner, conférer. ‖ Donner, appliquer. ‖ Supposer. ‖ Accorder une proposition. ‖ Venir, survenir, saisir, approuver. ‖ Donner, rapporter, porter, produire, en parlant de terres, etc. ‖ Tenir une affaire pour conclue. ‖ Assujettir, soumettre. ‖ Créer, faire, établir, placer. ‖ Donner pour. ‖ Faire partager les cartes entre les joueurs. ‖ Donner occasion de. ‖ S'obstiner, s'opiniâtrer. ‖ Mouiller, baigner, arroser. ‖ Immoler, sacrifier. V. *Soltar, llagar.* ‖ Joint à certains noms substantifs, il en prend la signification. Ex. : *Dar un abrazo* : embrasser : *dar saltos* : sauter, etc. ‖ Faire, occasioner. ‖ *Dame y daréte.* On le dit pour marquer la témérité de celui qui s'expose à être blessé pour blesser. ‖ *Dar á alguno dós con que beba y tres con que coma* : (*fam.*) frapper quelqu'un, sans lui faire beaucoup de mal. ‖ *Dar abajo.* V. *Precipitarse.* ‖ *Dar á crédito* : donner à crédit. ‖ *Dar aguamános* : donner à laver, verser de l'eau pour se laver les mains. ‖ *Dar agaja y sacar reja* : donner un œuf pour avoir un bœuf : rendre un petit service pour recevoir une grande récompense. ‖ *Dar á correr, á reir, á llorar*, etc. : se remettre à courir, à rire, à pleurer, etc. ‖ *Dar á entender* : donner à entendre : faire connaître. ‖ *Dar á la banda* : (*mar.*) mettre le vaisseau à la bande. V. *Banda.* ‖ *Dar á la bomba* : (*mar.*) faire agir la pompe, pomper. *Dar á la cola.* V. *Picar la retaguardia.* ‖ *Dar á la costa* : (*mar.*) donner à la côte. ‖ *Dar á la mano* : donner à la main. ‖ *Dar á la plaza, á la iglesia, al campo* : aller à la place, etc., en parlant d'une personne, y aboutir, en parlant d'une rue. ‖

Dar á la estampa : imprimer. ‖ *Dar alcance* : V. *Alcance*. ‖ *Dar al diablo* : donner au diable. ‖ *Dar algo* : donner, jeter un sort. ‖ *Dar algo bueno, dar un brazo, una mano, ó el dedo de la mano* : donner quelque chose de bon pour obtenir une chose. ‖ *Dar alma* : donner de l'âme, animer. ‖ *Dar almohada* : donner le carreau. C'est un honneur que fait la reine d'Espagne aux femmes des grands la première fois qu'elles vont la visiter. ‖ *Dar al traste*. V. *Dar al traves* : (*fig.*) bouleverser, mettre tout sens dessus dessous. ‖ *Dar al traves* : (*mar.*) échouer, se briser contre un écueil en parlant d'un navire. ‖ *Dar á luz* : accoucher, enfanter : mettre au jour, publier, imprimer un ouvrage. ‖ *Dar alzada* : (*prat. v.*) recevoir l'appel, permettre qu'on appelle d'un jugement. ‖ *Dar alzaprima* : (*fig. v.*) intriguer pour perdre quelqu'un. ‖ *Dar arma* : (*v.*) crier aux armes. ‖ *Dar armas contra sí* : (*fig.*) donner des verges pour se fouetter. ‖ *Dar asalto* : donner l'assaut. On le dit au propre et au figuré. ‖ *Dar asunto* : donner le sujet de. ‖ *Dar audiencia* : donner audience. ‖ *Dar á uno mas que á otro* : avantager. ‖ *Dar barato, ó de barato*. V. *Barato*. ‖ *Dar barreno*. V. *Barreno*. ‖ *Dar baya* : donner une baie, se moquer. ‖ *Dar bien ó mal el naipe* : être heureux ou malheureux au jeu, gagner ou perdre, avoir de bonnes ou de mauvaises cartes. ‖ *Dar bordos* : (*mar.*) bordayer, louvoyer : (*fig. fam.*) courir d'un côté et d'un autre. ‖ *Dar buena ó mala vida, buena ó mala vejez* : procurer une vie agréable ou fâcheuse, faire bon ou mauvais ménage, donner de la satisfaction ou du chagrin à quelqu'un avec qui l'on vit, dans sa vieillesse. ‖ *Dar cabezadas* : (*fam.*) pencher la tête et la relever lorsqu'on a envie de dormir. ‖ *Dar cabo á alguna cosa* : mettre à fin une chose, la finir, la perfectionner : détruire une chose, en voir la fin. ‖ *Dar calda* : faire rougir le fer à la forge : (*fig.*) pousser, exciter, piquer d'honneur, donner de l'émulation. ‖ *Dar calle* : faire place : (*fig.*) se faire jour à travers l'ennemi. ‖ *Dar calor* : (*fig.*) presser. V. *Calor*. ‖ *Dar cantonada* : (*fam.*) quitter subitement quelqu'un en s'esquivant au coin d'une rue : (*fig.*) se moquer de quelqu'un, lui jouer un tour. ‖ *Dar carta de pago* : passer quittance par-devant notaire : (*fig.*) se défaire d'un importun. ‖ *Dar caza*. V. *Caza*. ‖ *Dar coces contra el aguijon* : (*fam.*) regimber contre l'aiguillon. ‖ *Dar codillo* : gagner codille au jeu de l'hombre. ‖ *Dar color* : mettre en couleur, peindre : (*fig.*) colorer : couvrir de quelque prétexte. ‖ *Dar con alguna persona en tierra* : faire tomber, abattre, terrasser une personne. ‖ *Dar con alguna persona ó cosa en tierra* : (*fig.*) V. *Decaer, destruir*. ‖ *Dar con alguno ó con alguna cosa* : trouver quelqu'un ou quelque chose. ‖ *Dar con atre ó de buen aire* : (*fam.*) frapper fort. ‖ *Dar con la cabeza por las paredes* : (*v.*) ne savoir que faire; brusquer une affaire. ‖ *Dar con las del mártes* : (*pop.*) se moquer de quelqu'un, lui reprocher ses défauts en face. ‖ *Dar con la de rengo* : (*fam.*) bercer quelqu'un d'une vaine espérance. ‖ *Dar con la entretenida* : leurrer, amuser par de belles paroles. ‖ *Dar con la peronia*. (*pop.*) On le dit d'un prédicateur trop long, d'un parleur éternel. ‖ *Dar con la puerta en los ojos, ó en los hocicos* : fermer la porte au nez. ‖ *Dar consigo en el suelo* : tomber, se laisser tomber. ‖ *Dar contra una esquina* : (*fig.*) se laisser aveugler par la colère au point de perdre le jugement, la raison. ‖ *Dar con una cosa ó persona en alguna parte* : (*fig.*) placer une chose quelque part. ‖ *Dar corcovos* : faire des haut-le-corps, en parlant d'un cheval. ‖ *Dar cortinazo* : (*fig. fam.*) faire un affront. ‖ *Dar coz ó coces* : ruer, donner des ruades, donner des coups de pied : reculer, en parlant d'un fusil : (*fig.*) se pervertir, quitter la vertu pour le vice. ‖ *Dar crédito* : ajouter foi, croire. V. *Acreditar*. ‖ *Dar cuenta* : rendre compte. ‖ *Dar cuerda*. V. *Cuerda* : (*fig.*) traîner une affaire en longueur : donner occasion de parler. ‖ *Dar cuerpo* : donner du corps, épaissir : faire ressortir les figures d'un tableau par le moyen des ombres : (*fig.*) exagérer. ‖ *Dar cuidado* : mettre en peine. ‖ *Dar culpa* : donner tort. ‖ *Dar de baja*. V. *Baja*. ‖ *Dar de cabeza* : (*fig. fam.*) déchoir de sa fortune, de son autorité, etc. : s'entêter, s'obstiner. ‖ *Dar de codo* : (*fig. inus.*) repousser, mépriser, rejeter quelqu'un. ‖ *Dar de cogote* : tomber à la renverse : (*fig.*) se perdre en attaquant témérairement un homme plus fort. ‖ *Dar de comer, de escribir, de vestir* : donner de quoi manger, de quoi écrire, de quoi s'habiller. ‖ *Dar de comer al diablo* : (*fam.*) faire quelque mauvaise action : susciter des querelles. ‖ *Dar del pan y del palo* : (*fig. fam.*) mêler à propos la douceur et la sévérité. ‖ *Dar de espuelas* : piquer un cheval. ‖ *Dar de mano* : rejeter, laisser, abandonner, mépriser. ‖ *Dar de mate, de azul, de colorado* : peindre en blanc, en bleu, etc. ‖ *Dar dentera* : agacer les dents. ‖ *Dar de ojos* : tomber sur la figure : (*fig.*) échouer après avoir bien pris toutes ses mesures. ‖ *Dar de pié ó con el pié* : fouler aux pieds, rejeter avec mépris et colère. ‖ *Dar derecho* : (*v.*) faire, rendre justice. ‖ *Dar derecho de alguno* : (*v.*) obliger, contraindre quelqu'un par justice à faire quelque chose. ‖ *Dar de sí* : s'étendre s'allonger. On le dit surtout des toiles : (*fig.*) rapporter beaucoup de profit, en parlant d'un emploi. ‖ *Dar dia y hora* : assigner le jour et l'heure d'une entrevue. ‖ *Dar diente con diente*. On le dit de celui à qui le froid

ou la peur fait claquer les dents. ‖ *Dar dos con que beba* : frapper fort sans faire de blessure. ‖ *Dar de palos* : donner des coups de bâton. ‖ *Dar el alma, el último suspiro, el postrer aliento* : rendre l'âme, l'esprit, les derniers soupirs. ‖ *Dar el alma al amigo* : faire pour un ami tout ce qu'on peut. ‖ *Dar el alma al diablo* : (*fig. fam.*) mettre toute considération de côté pour faire sa volonté. ‖ *Darle el alma á uno alguna cosa.* V. *Dame el alma.* ‖ *Dar el brazo, la mano á alguno* : (*fig.*) tendre la main, secourir. ‖ *Dar el costado el navio* : (*mar.*) présenter le côté pour envoyer une bordée, en parlant d'un vaisseau : mettre un navire à la bande, pour le radouber. ‖ *Dar el espíritu* : (*fig.*) rendre l'esprit, mourir. ‖ *Dar el gasto.* V. *Talar.* ‖ *Dar el lugar* : céder la place. ‖ *Dar el nombre* : (*v.*) V. *Decir el santo.* ‖ *Dar el parabien* : féliciter. ‖ *Dar el pésame* : faire un compliment de condoléance. ‖ *Dar el pié* : tendre le pied à quelqu'un pour qu'il le saisisse afin de monter plus facilement. ‖ *Dar el pié y tomarse la mano* : (*fam.*) donner le doigt, et prendre le bras. ‖ *Dar el relox.* V. *Dar la hora.* ‖ *Dar el santo* : (*mil.*) donner l'ordre, le mot du guet. ‖ *Dar el sí* : consentir, donner son consentement. ‖ *Dar el último vale* : dire le dernier adieu, prendre congé : mourir, expirer. ‖ *Dar el voto ó su voto* : donner sa voix. ‖ *Dar en bajo* : (*mus.*) descendre à l'octave d'un ton. ‖ *Dar en blando.* On le dit de quelque chose qui frappe contre un corps mou : (*fig.*) trouver quelqu'un disposé à faire ce qu'on sollicite de lui. ‖ *Dar en caperuza* : (*fig. fam.*) V. *Caperuza.* ‖ *Dar en cara con alguna cosa.* V. *Cara.* ‖ *Dar en duro* : (*fig.*) trouver des difficultés qui s'opposent à la réussite d'une chose. ‖ *Dar en el blanco, en el chiste, en el punto* : V. *Blanco, chiste, punto.* ‖ *Dar en la flor de pícaro* : devenir un coquin fieffé. ‖ *Dar en la mueca* : (*fig. fam.*) pénétrer l'intention de quelqu'un, deviner son secret. ‖ *Dar en las mataduras, ó en lo vivo* : (*fam.*) toucher au vif, piquer dans l'endroit sensible. ‖ *Dar en los ojos* : (*fig.*) être clair, manifeste, évident : sauter aux yeux. ‖ *Dar en manos de alguno* : tomber dans les mains de quelqu'un. ‖ *Dar en rostro á uno con alguna cosa* : (*fig.*) reprocher quelque chose à quelqu'un, lui en faire un crime. ‖ *Dar en un banco* : (*mar.*) toucher, en parlant d'un vaisseau. ‖ (*fig.*) On le dit d'un homme qui manque une affaire par inadvertance, et d'un écrivain dont le style est inégal. ‖ *Dar en vacío, ó en vago* : porter un coup à faux : (*fig.*) dire une chose offensante, à laquelle on ne daigne pas répondre. ‖ *Dar espacio* : donner le temps. ‖ *Dar espera* : atermoyer. ‖ *Dar esperanzas* : donner espérance. ‖ *Dar estado* : donner un état à quelqu'un. ‖ *Dar estampido* : éclater. ‖ *Dar egemplo* : donner, montrer l'exemple. ‖ *Dar egercicios* : diriger quelqu'un qui s'exerce dans des œuvres de piété. ‖ *Dar expediente* : expédier. ‖ *Dar fama* : donner de la réputation, mettre en réputation. ‖ *Dar favor* : protéger, favoriser. ‖ *Dar fe* : ajouter foi, faire foi. ‖ *Dar fiador ó fianza* : donner caution. ‖ *Dar fin* : mourir. ‖ *Dar fin á una cosa* : mettre une chose à fin. ‖ *Dar fin de una cosa* : détruire, consumer une chose, en voir la fin. ‖ *Dar fondo* : (*mar.*) mouiller, jeter l'ancre. ‖ *Dar forrage ó verde* : affourager. ‖ *Dar fuego* : faire feu, tirer. ‖ *Dar gana, ó ganas* : donner envie. ‖ *Dar garrote* : serrer avec un garrot les cordes d'un ballot : étrangler avec un anneau qui serre le cou. C'est en Espagne le supplice réservé aux gentilshommes. ‖ *Dar gatazo* : (*fig.*) jouer un tour, attraper : se tourner, prendre parti contre son bienfaiteur. ‖ *Dar gatillazo* : (*fig. fam.*) se tromper dans l'idée qu'on avait de quelqu'un ou de quelque chose. ‖ *Dar gloria* : glorifier. ‖ *Dar golpe* : (*fig.*) frapper l'esprit, étonner, surprendre. ‖ *Dar golpes de pecho* : se frapper la poitrine en signe de douleur. ‖ *Dar gracias* : rendre grâces, remercier. ‖ *Dar grima* : (*fam.*) effrayer. ‖ *Dar grita* : huer. ‖ *Dar guerra* : (*v.*) faire la guerre : (*fig. fam.*) combattre, faire de la peine, mortifier. ‖ *Dar higa la escopeta* : rater, en parlant d'un fusil. ‖ *Dar higas* : (*fig.*) faire la figue, mépriser, montrer au doigt. ‖ *Dar honores* : déférer des honneurs. ‖ *Dar la bandera* : V. *Bandera.* ‖ *Dar lado* : (*fig.*) favoriser, appuyer, seconder. ‖ *Dar la cuerda* : (*fig.*) traîner une affaire en longueur. V. *Dar cuerda*, dans ses deux acceptions. ‖ *Dar la enhorabuena* : féliciter, complimenter. ‖ *Dar la escara.* On le dit d'une plaie dont la croûte se détache. ‖ *Dar la hora* : sonner l'heure. ‖ *Dar la ley* : (*fig.*) servir de règle, de modèle. ‖ *Dar la mano á uno* : tendre la main à quelqu'un, secourir quelqu'un. ‖ *Dar la obediencia* : rendre hommage, obéissance. ‖ *Dar la piel* : (*fam.*) mourir. ‖ *Dar la razon á alguno* : rendre raison à quelqu'un. ‖ *Dar largas* : traîner une affaire en longueur. ‖ *Dar la salud* : rendre la santé. ‖ *Dar las espaldas* : tourner le dos, fuir. ‖ *Dar las pascuas* : souhaiter les bonnes fêtes. ‖ *Dar la última mano* : mettre la dernière main, finir. ‖ *Dar la vida* : vivifier, animer, fortifier. ‖ *Dar la vida por alguno, ó por alguna cosa* : donner, sacrifier sa vie pour quelqu'un, pour quelque chose. ‖ *Dar la vida de valde* : donner la vie à quelqu'un à qui on peut l'ôter. ‖ *Darle, ó darse un aire á otro* : (*fam.*) ressembler à quelqu'un. ‖ *Dar leccion* : réciter sa leçon. ‖ *Dar ley ó leyes* : donner, imposer des lois. ‖ *Dar licencia* : permettre. ‖ *Dar los brazos á uno.* V. *Abrazar.* ‖ *Dar*

los dias á alguno : souhaiter le bonjour, la bonne fête à quelqu'un. ‖ *Dar los ojos de la cara por alguna cosa* : (*fig. fam.*) attacher le plus grand prix à une chose. ‖ *Dar lugar* : se serrer pour faire place : donner le temps : permettre. ‖ *Dar lumbre* : faire feu, en parlant d'un briquet, ou d'un fusil : se présenter, en parlant d'une occasion qu'on guettait secrètement. ‖ *Dar luz* : éclairer, répandre des lumières. On le dit au propre et au figuré. ‖ *Dar madrugon* : se lever de grand matin. ‖ *Dar mala espina* : (*fig. fam.*) donner de la méfiance, de l'inquiétude, des soupçons. ‖ *Dar mal rato* : faire passer un mauvais quart d'heure. ‖ *Dar mano* : donner carte blanche. ‖ *Dar mano y palabra* : promettre avec assurance. ‖ *Dar mate*. V. *Zumbar*. ‖ *Dar mate ahogado* : faire mat, échec et mat : (*fig. fam.*) vouloir une chose tout de suite, sans réfléchir. ‖ *Dar matraca* : railler. V. *Zumbar*. ‖ *Dar mesilla* : réprimander publiquement : donner à un domestique tant par jour pour sa nourriture. ‖ *Dar modo* : donner les moyens d'exécuter, d'obtenir une chose. ‖ *Dar moratoria* : atermoyer. ‖ *Dar muerte* : (*fig. fam.*) escroquer l'argent à quelqu'un au jeu. ‖ *Dar muestra* : donner un échantillon d'une marchandise : passer des soldats en revue. ‖ *Dar muestras de* : avoir l'air de, manifester ses pensées, ses sentimens, se faire connaître par ses actions. ‖ *Dar música* : donner des sérénades. ‖ *Dar nombre* : nommer, surnommer, faire un nom, rendre célèbre. ‖ *Dar noticias ó nuevas* : donner des nouvelles. ‖ *Dar oidos* : prêter l'oreille. ‖ *Dar olor* : sentir, avoir de l'odeur : (*fig.*) donner bon exemple. ‖ *Dar órden* : ordonner, donner ordre. ‖ *Dar órdenes* : donner, conférer les ordres ecclésiastiques. ‖ *Dar orejas* : (*v.*) V. *Dar oidos*. ‖ *Dar palabra* : donner parole, promettre. ‖ *Dar palabra y mano* : se fiancer, contracter des fiançailles : promettre avec assurance. ‖ *Dar pan de perro* : (*fam.*) maltraiter. ‖ *Dar pan y callejuela* : (*fam.*) V. *Callejuela*. ‖ *Dar papilla* : (*fig.*) tromper par de fausses apparences. ‖ *Dar para peras* : (*fam.*) donner à quelqu'un son compte, le punir comme il mérite. ‖ *Dar parecer* : donner, dire son avis. ‖ *Dar parte* : faire part. ‖ *Dar paso* : se ranger. ‖ *Dar paz, ó dar la paz* : (*v.*) donner un baiser en signe d'amitié. ‖ *Dar el pero* : (*fig.*) chagriner : tromper. ‖ *Dar pico* : (*fig.*) presser, exciter. ‖ *Dar pié* : fournir l'occasion d'agir. ‖ *Dar pique* : détruire, ruiner de fond en comble : faire pic au piquet. ‖ *Dar pliego* : (*fig.*) présenter une requête, etc., au roi ou au conseil des finances, pour prendre à bail quelque branche des revenus royaux. ‖ *Dar por concluido algun negocio ó causa* : regarder une affaire comme terminée. ‖ *Dar por el pié* : (*fig.*) ruiner de fond en comble. ‖ *Dar por escrito* : donner par écrit. ‖ *Dar por hecha alguna cosa* : regarder une chose comme faite. ‖ *Dar por quito* : (*v.*) tenir quitte. ‖ *Dar por hecha, por oida, por vista alguna cosa* : regarder une chose comme faite, comme entendue, comme vue. ‖ *Dar poste* : faire attendre long-temps, faire croquer le marmot, laisser faire le pied de grue. ‖ *Dar puerta* : (*fig. fam.*) consentir. ‖ *Dar puerta y silla* : faire les honneurs de chez soi. ‖ *Dar punto* : entrer en vacances : (*chir.*) coudre les lèvres d'une plaie. ‖ *Dar puntos* : donner à un écolier un sujet de composition, etc. ‖ *Dar puntos en la boca* : (*fig. fam.*) avoir la bouche cousue. ‖ *Dar cuartel* : donner quartier. ‖ *No dar cuartel* : (*fig.*) ne point faire de quartier ou de grâce, traiter à la rigueur. ‖ *Dar que decir, que reir, en que entender* : faire parler, apprêter à rire, donner à entendre. ‖ *Dar que hacer al diablo* : (*fam.*) commettre une mauvaise action. ‖ *Dar querella* : rendre plainte en justice contre quelqu'un. ‖ *Dar que van dando* : (*pop.*) se donner réciproquement des coups, se dire mutuellement des injures : faire courir. ‖ *Dar quince y falta* : (*fam.*) donner quinze et bisque : faire un avantage considérable. ‖ *Dar razon* : rendre raison : rendre compte. ‖ *Dar recado* : fournir tout ce qui est nécessaire. ‖ *Dar recados* : faire des complimens, dire bien des choses. ‖ *Dar remedio* : apporter remède. ‖ *Dar ripio á la mano* : (*fig.*) fournir à quelqu'un occasion de parler. ‖ *Dar risa* : apprêter à rire, faire rire. ‖ *Dar salida* : trouver un expédient pour terminer une affaire difficile. ‖ *Dar saltos de alegria, ó de contento* : sauter de joie. ‖ *Dar señal* : donner des arrhes. ‖ *Dar señas* : donner des preuves de ce qu'on avance, donner des indices. ‖ *Dar sobresaltos*. V. *Sobresaltar*. ‖ *Dar sobre uno* : se jeter sur quelqu'un, l'attaquer avec furie. ‖ *Dar soga* : (*fig.*) impatienter : irriter, en mettant sans cesse devant les yeux un mal sans remède. ‖ *Dar su espíritu* : rendre l'esprit, mourir. ‖ *Dar su merecido* : récompenser : châtier quelqu'un comme il le mérite. ‖ *Dar su recado* : (*fam.*) bâtonner. ‖ *Dar término* : fixer un terme pour une affaire. ‖ *Dar testimonio* : rendre témoignage : certifier le contenu d'un acte, constater un fait. ‖ *Dar tiempo al tiempo* : attendre l'occasion pour faire quelque chose. ‖ *Dar tinta* : marquer, en parlant d'une plume. ‖ *Dar tintas, ó de tintas* : colorier : peindre à la détrempe les espaces dont on a marqué les contours. ‖ *Dar título* : donner un titre, un surnom honorable. ‖ *Dar tormento* : mettre à la question : (*fig.*) tourmenter, affliger. ‖ *Dar traspies* : broncher sans tomber. ‖ *Dar tras uno* : poursuivre avec acharnement. ‖ *Dar tratamiento* : traiter un homme selon son rang. ‖ *Dar trazas* : (*fig.*)

tracer, dresser un plan. ‖ *Dar treguas :* (*fig.*) donner du relâche. ‖ *Dar tributo :* payer tribut : (*fig.*) se soumettre, s'humilier, s'avouer vaincu. ‖ *Dar una almendrada :* (*fig. fam.*) flatter, dire quelque chose qui flatte quelqu'un. ‖ *Dar una bofetada :* donner un soufflet. ‖ *Dar una carda :* (*fig.*) rebouiser. V. *Carda.* ‖ *Dar una dedada de miel :* (*fig.*) séduire : tromper par des flatteries, des cajoleries. ‖ *Dar una felpa :* (*fig.*) donner une volée de coups de bâton, étriller d'importance. ‖ *Dar una fraterna :* faire une correction fraternelle. ‖ *Dar una mano :* donner une couche de couleur : (*fig.*) réprimander vertement. ‖ *Dar una ojeada :* donner un coup d'œil. ‖ *Dar una paliza :* donner une bastonnade, une volée de coups de bâton. ‖ *Dar una puntada :* (*fig.*) effleurer un sujet. ‖ *Dar una reja :* donner une façon à un champ. ‖ *Dar una repasata :* rebouiser. V. *Repasata.* ‖ *Dar una soba :* frapper quelqu'un : (*fig.*) reprendre quelqu'un. ‖ *Dar una sofrenada :* tirer la bride pour retenir un cheval : (*fig.*) arrêter, réfréner un caractère violent, etc. ‖ *Dar una sotana :* (*fig.*) rouer de coups, étriller comme il faut. ‖ *Dar una tarascada :* mordre en ouvrant beaucoup la bouche : (*fig. fam.*) dire à quelqu'un des vérités en face. ‖ *Dar una tragantona :* (*fam.*) tromper, faire croire une sottise, sans donner le temps de connaître la vérité. ‖ *Dar una tunda :* (*fam.*) rouer de coups. ‖ *Dar una vista :* donner un coup d'œil. ‖ *Dar una vuelta :* fouetter d'importance : (*fig.*) changer de mœurs, de conduite. ‖ *Dar una zambullida :* donner une tête, plonger. ‖ *Dar un batacazo :* (*fam.*) tomber tout de son long : (*fig.*) perdre un emploi honorable. ‖ *Dar un babe :* (*fig. fam.*) nuire, faire tort. ‖ *Dar un corte :* couper, trancher : (*fig.*) trouver un expédient pour terminer une affaire, couper court. ‖ *Dar un crédito :* donner une lettre de crédit. ‖ *Dar un dedo de la mano.* V. *Dedo.* ‖ *Dar un estallido, ó estampido :* faire beaucoup de bruit. ‖ *Dar un ímpetu :* bouillonner, s'agiter tout à coup, en parlant du sang. ‖ *Dar muerto :* (*fig. fam.*) escroquer à quelqu'un son argent au jeu. ‖ *Dar un nudo :* faire un nœud, nouer : (*fig.*) arrêter, interrompre une affaire, ne vouloir pas la conclure. ‖ *Dar uno de culo, ó dar con el culo en las goteras :* (*fam.*) devenir pauvre faute de conduite. ‖ *Dar un pan como unas nueces :* reprendre avec aigreur : frapper, châtier. ‖ *Dar un paso :* aller en avant dans une affaire. ‖ *Dar un raspadillo :* gratter un navire. ‖ *Dar un rebato :* (*fig.*) attaquer à l'improviste. ‖ *Dar un salto :* (*fig.*) voler, dérober. ‖ *Dar un santiago :* fondre avec impétuosité sur l'ennemi. ‖ *Dar un sofion :* (*fam.*) reprendre avec aigreur, renvoyer, congédier durement. ‖ *Dar un soplamócos :* (*fam.*) donner un soufflet qui oblige à se moucher. ‖ *Dar un tantarantan :* (*pop.*) donner une volée de coups de bâton. ‖ *Dar un tapaboca :* (*fig.*) démentir par sa conduite les mauvais propos, fermer la bouche à la médisance. ‖ *Dar un tiento :* (*fam.*) manger un morceau, boire un coup à la hâte, en courant : (*fig.*) faire une tentative. ‖ *Dar un tiento á la espada.* dégainer : dégager son épée du fourreau pour s'en servir dans l'occasion. ‖ *Dar un jabon :* (*fam.*) laver la tête, faire une verte réprimande. ‖ *Dar un zarpazo :* (*fig.*) tomber avec bruit et fracas. ‖ *Dar útil, ó de útil :* rapporter du profit. ‖ *Dar vado :* (*fig.*) expédier une affaire, en faciliter l'issue. ‖ *Dar vaya :* railler, se moquer, lancer des brocards. ‖ *Dar ventaja :* faire un avantage à quelqu'un au jeu, ou dans une affaire. ‖ *Dar ventanazo :* fermer la fenêtre au nez. ‖ *Dar vez :* faire place, céder la place. ‖ *Dar visos :* ressembler. ‖ *Dar vista :* rendre la vue : découvrir, commencer à apercevoir, donner sur. ‖ *Dar voces :* pousser de hauts cris, crier. ‖ *Dar voces al aire, al viento :* travailler en vain, se fatiguer inutilement. ‖ *Dar voto :* donner son avis. ‖ *Dar vuelcos :* verser, en parlant d'un carrosse : se tourner dans son lit, en parlant d'un malade. ‖ *Dar vuelta :* tourner. ‖ *Dar vuelta el vino :* tourner, en parlant du vin. ‖ *Dar jaque :* donner échec au roi. ‖ *Dar y tomar :* disputer avec quelqu'un, ou s'opiniâtrer dans son sentiment. ‖ *Dar zapatetas :* (*fam.*) sauter, cabrioler de joie. ‖ *Dar celos :* donner de la jalousie. ‖ *Donde las dan las toman :* à bon chat bon rat. ‖ *No dar puntada :* ne point avancer dans une affaire. ‖ *No dar su brazo á torcer :* (*fig.*) ne pas faire connaître ses besoins, ne céder à personne. ‖ *No dar una sed de agua :* (*fam.*) être extrêmement mesquin, chiche. ‖ *Dios te dé buena ventura :* Dieu vous donne un bon succès. ‖ *Mala pascua te dé Dios :* c'est le contraire de *Dios te dé una buena ventura.* ‖ *No poder dar un paso :* ne pouvoir pas mettre un pied devant l'autre. ‖ *Quitar á un santo para dar otro :* (*fam.*) découvrir saint Pierre pour couvrir saint Paul. ‖ *Mas vale un toma que dos te daré :* un bon tiens vaut mieux que deux tu auras. ‖ *Andar en dares y tomares :* se mêler de disputes, d'altercations, les aimer. ‖ *Dé donde diere :* (*fam.*) agir, parler à tort et à travers. ‖ *En tomar y dar es fácil errar :* à donner et à prendre, on peut aisément se méprendre. ‖ *Se parece al perro de Juan de Ateca, que ántes que se le dé se queja :* il ressemble à Languille de Melun, il crie avant qu'on l'écorche.

DARSE, *v. r.* Se rendre au sentiment, se soumettre à la volonté de quelqu'un. ‖ S'adonner, s'appliquer. ‖ Croître, venir en abondance, être abondant. ‖ *Darse á conо-*

ser : éclater. ‖ *Darse á entender* : faire soupçonner, imaginer. ‖ *Darse á la mala trampa* : prendre les voies les plus illicites pour se tirer d'affaire. ‖ *Darse á la vela* : faire voile, mettre à la voile. ‖ *Darse al diablo* : se donner au diable, s'irriter, se mettre en colère. ‖ *Darse á merced* : se rendre à discrétion. ‖ *Darse á partido* : (*fig.*) se rendre à des conditions favorables : (*fig.*) céder à l'avis d'un autre. ‖ *Darse á perros* : frémir de rage. ‖ *Darse buen tiempo* : (*fig. fam.*) se donner du bon temps. ‖ *Darse de cabezadas* : (*fig. fam.*) se casser la tête, se fatiguer, se tourmenter à comprendre, à résoudre une difficulté. ‖ *Darse de calabazadas* : (*fig. fam.*) V. *Darse de cabezadas.* ‖ *Darse de las astas* : (*fam.*) en venir aux mains : se mêler, en parlant de deux armées : (*fig. fam.*) disputer sur quelque matière. ‖ *Darse el último abrazo* : (*fam.*) prendre congé, dire adieu. ‖ *Darse las manos* : se toucher la main en signe d'amitié, de réconciliation : se donner, se prêter la main, s'entr'aider. ‖ *Darse lo ageno* : s'arroger le bien d'autrui. ‖ *No darse manos á una cosa* : avoir beaucoup à faire. ‖ *Darse maña* : s'intriguer, se donner du mouvement pour réussir. ‖ *Darse por buenos* : se réconcilier, faire la paix. ‖ *No darse por entendido* : ne faire semblant de rien. ‖ *Darse por las paredes ó esquinas* : (*fig. fam.*) V. *Darse de cabezadas. Darse por vencido* : se rendre, s'avouer vaincu. ‖ *Darse una calda.* V. *Calda.* ‖ *Darse priesa* : se hâter. ‖ *Darse todo* : se dévouer. ‖ *Darse una panzada* : (*fam.*) se gorger : (*fig. fam.*) s'occuper trop vivement ou trop long-temps d'une chose, en avoir par-dessus la tête. ‖ *Darse una vuelta* : examiner sa conscience, passer ses défauts en revue. ‖ *Darse un hartazgo* : se gorger. ‖ *Darse un refregon* : (*fig. fam.*) parler trop légèrement de quelque chose. ‖ *Darse un repelon* : (*fig.*) avoir une conversation légère, leste avec quelqu'un. ‖ *No se dan palos de valde* : (*fam.*) on ne fait rien sans peine. ‖ *No se me da nada* : peu m'importe. ‖ *No te dé cuidado* : ne t'embarrasse pas, tu me le paieras.

DARAGA, *s. f.* V. *Adarga.*

DARDABASI, *s. m.* Espèce d'épervier, oiseau de proie.

DARDADA, *s. f.* Coup de dard.

* DARDANELOS, *s. m. pl.* (*géog.*) Dardanelles : deux châteaux forts sur les deux rives du détroit de Gallipoli.

DARDO, *s. m.* Dard : arme qu'on lance avec la main. ‖ Suisse : espèce de poisson.

DARGA, *s. f.* (*v.*) V. *Adarga.*

DARGADANDETA, *s. f.* Sobriquet qu'on donne à une fille pauvre et fière.

* DARIO, *s. m.* (*n. p.*) Darius.

DARSENA, *s. f.* Darse, darsine : partie intérieure d'un port qu'on ferme avec des chaînes.

DATA, *s. f.* Date : ce qui marque le temps et le lieu précis où une chose a été faite. ‖ Décharge : acte qui décharge quelqu'un d'une redevance. ‖ Qualité, espèce. ‖ (*inus.*) Permis, licence par écrit. ‖ *Estar, ir, quedar de buena ó de mala data* : s'améliorer, ou se ruiner, se gâter, se mettre en bon ou en mauvais état. ‖ *Poner la data* : dater.

* DATAR, *v. a.* Dater : mettre la date. ‖ (*comm.*) Mettre au débit.

* DATAR, *v. n.* Dater : avoir pris date à compter d'une époque.

DATARÍA, *s. f.* Daterie : lieu à Rome où l'on date les expéditions des bénéfices.

DATARIO, *s. m.* Dataire : officier qui préside à la daterie.

DATIL, *s. m.* Datte : espèce de fruit. ‖ *Dátil marisco* : espèce de coquillage qui a la forme d'une datte.

DATILADO, DA, *adj.* Qui ressemble à la datte, par sa forme ou par sa couleur.

DATILERA, *s. f.* (*v.*) Palmier : arbre.

DATILILLO, *s. m. dim.* de *Dátil.*

DATIVO, *s. m.* (*gram.*) Datif : le troisième cas des noms qui se déclinent. ‖ (*prat.*) Datif : celui qui n'est pas nommé par testament.

* DATOS, *s. m. pl.* Données, indices. ‖ (*math.*) Données : quantités connues.

DAUCO, *s. m.* Daucus : plante. ‖ *Dauco crético* : daucus de Crète : plante.

DAZA, *s. f.* (*v.*) V. *Maiz.*

DE, *prép.* De. ‖ (*v.*) V. *A.* ‖ *De*, placé entre un adjectif et un substantif, donne plus d'énergie à l'expression. Ex. *La pícara de la criada* : la friponne de servante.

DEA, *s. f.* (*poés.*) Déesse.

* DEALBACION, *s. f.* (*chim.*) Déalbation : changement de noir en blanc par l'action du feu.

DEAN, *s. m.* Doyen : dignité dans quelques chapitres. ‖ Doyen dans l'université d'Alcala. ‖ (*v.*) Dizenier : officier romain, qui était à la tête de dix hommes.

DEANATO, *s. m.* Doyenné : dignité de doyen dans un chapitre.

DEANAZGO, *s. m.* (*inus.*) V. *Deanato.*

DEBAJO, *adv.* Sous, dessous, par-dessous. ‖ *Debajo de manga, debajo de mano* : *adv.* sous main, en cachette. ‖ *Debajo de los rayos del sol.* On le dit en astrologie d'une planète éloignée du soleil de dix-sept degrés. ‖ *Por debajo de cuerda* : *adv.* V. *Cuerda.* ‖ *Por debajo de la pierna* : *adv.* V. *Pierna.* ‖ *Por debajo de tierra.* V. *Tierra.* ‖ *Quedar debajo* : succomber.

DEBANDAR, *v. a.* (*v.*) V. *Desunir, esparcir, separar.*

DEBATE, *s. m.* Débat, différent, contestation.

DEBATIDO, *p. p.* V. *Debatir.*

DEBATIR, *v. a.* Débattre, contester, discuter. ‖ Disputer les armes à la main.

* DEBDA, *s. f.* (*v.*) V. *Deuda.*

DEBDADO, DA, *adj.* (*v.*) V. *Adeudado.*

DEBDO, *s. m.* (*v.*) V. *Deudo.* ‖ (*v.*) V. *Relacion, dependencia, alianza.* ‖ (*v.*) V. *Débito, deuda.*

DEBDOR, *s. m.* (*v.*) V. *Deudor.*

DEBDOSO, SA, *adj.* (*v.*) V. *Adeudado.* ‖ (*v.*) V. *Emparentado.*

DEBELACION, *s. f.* Défaite d'une armée, prise d'une ville, conquête d'un royaume, d'une province.

DEBELAR, *v. a.* Défaire, vaincre une armée, conquérir un royaume, une province, prendre une ville.

DEBER (*d*), *v. a.* Devoir. ‖ *No deber una sed de agua:* (*fam.*) V. *No dar una sed de agua.*

DEBER, *s. m.* Devoir, obligation. ‖ Dette. ‖ *Cumplir con su deber* : faire son devoir.

DEBIDAMENTE, *adv.* Dûment, convenablement, justement, parfaitement, entièrement.

DEBIDO, *p. p.* V. *Deber.*

DEBIDOR, *s. m.* (*v.*) V. *Deudor.*

DEBIENTE, *p. a.* V. *Deber.* Devant.

DÉBIL, *adj. m. f.* Faible, débile. ‖ (*fig.*) Faible, timide, pusillanime. ‖ (*astr.*) On le dit d'une planète, qui, dans un signe, n'est en aspect avec aucune autre.

DÉBILE, *adj. m. f.* V. *Débil.*

DEBILIDAD, *s. f.* Débilité, faiblesse, affaiblissement. ‖ (*fig.*) Faiblesse, timidité, pusillanimité.

DEBILITACION, *s. f.* Débilitation. V. *Debilidad.*

DEBILITADAMENTE, *adv.* V. *Débilmente.*

DEBILITADÍSIMO, MA, *adj. sup.* de *Debilitado.*

DEBILITADO, *p. p.* V. *Debilitar.*

DEBILITAR, *v. a.* Débiliter, affaiblir.

DÉBILMENTE, *adv.* Débilement, faiblement.

DÉBITO, *s. m.* Dette : ce qu'on doit. ‖ *Débito conyugal* : devoir conjugal.

DEBLE, *adj. m. f.* (*v.*) V. *Endeble.*

DEBO, *s. m.* Outil de mégissier.

DEBROCAR, *v. n.* (*v.*) V. *Enfermar.*

DEBUJADURA, *s. f.* (*v.*) V. *Dibujo.*

DEBUJAR, *v. a.* (*v.*) V. *Dibujar.*

DEBUJO, *s. m.* (*v.*) V. *Dibujo.*

DÉCADA, *s. f.* Décade, dizaine. Il ne se dit guère que d'une histoire dont les livres sont partagés en dizaines. ‖ Décade : espace de dix jours.

DECADARIO, *s. m.* Décadaire : fête qui appartenait à la décade. ‖ *adj.* Décadaire : qui appartient à la décade.

DECADENCIA, *s. f.* Décadence : commencement de ruine.

DECADENTE, *p. a.* V. *Decaer.* ‖ *adj.* Qui déchoit, qui tombe en décadence.

* DECADÍ, *s. m.* Décadi : dixième jour de la décade, dans le calendrier républicain français.

DÉCAEMENTO, *s. m.* (*v.*) V. *Descaecimiento.*

DECAER (*de*), *v. n.* Déchoir : tomber en décadence. ‖ (*mar.*) Dériver : s'écarter de la route qu'on tient en mer.

* DECÁGONO, *s. m.* (*géom.*) Décagone : figure qui a dix angles et dix côtés.

* DECAGRAMO, *s. m.* Décagramme : mesure de pesanteur égale à dix grammes.

DECAIBLE, *adj. m. f.* (*v.*) V. *Perecedero, caduco.*

DECAIDO, *p. p.* V. *Decaer.*

DECAIMIENTO, *s. m.* (*v.*) V. *Descaecimiento.*

DECAIMIENTO, *s. m.* (*v.*) V. *Decadencia.*

* DECALITRO, *s. m.* Décalitre : mesure de capacité égale à dix litres.

DÉCALOGO, *s. m.* Décalogue : les dix commandemens de la loi de Moïse.

* DECAMERON, *s. m.* Décameron : ouvrage dont chaque partie est divisée en dix journées.

* DECÁMETRO, *s. m.* Décamètre : mesure de longueur égale à dix mètres.

DECAMPADO, *p. p.* V. *Decampar.*

DECAMPAR, *v. a.* Décamper : lever le camp.

* DECANA, *s. f.* et *adj.* Doyenné : sorte de poire.

DECANATO, *s. m.* Décanat : dignité de doyen. ‖ Doyenné. V. *Deanato.*

* DECANDRÍA, *s. f.* (*bot.*) Décandrie. Nom d'une classe de plantes comprenant celles qui ont dix étamines.

DECANO, *s. m.* Doyen, sénieur : le plus ancien d'âge, en réception dans une compagnie. ‖ Titre qu'on donne en Espagne à celui que le roi a nommé pour présider un conseil ou un tribunal, quoiqu'il ne soit pas le plus ancien de ses collègues.

* DECANTACION, *s. f.* (*chim.*) Décantation : l'action de décanter une liqueur.

DECANTADO, *p. p.* V. *Decantar.*

DECANTAR, *v. a.* Publier, célébrer, exalter. ‖ (*chim.*) Décanter, verser doucement une liqueur qui a déposé.

DECANTAR, *v. n.* (*v.*) S'incliner, se pencher, s'écarter de la ligne.

* DECAPITACION, *s. f.* Décapitation.

DECAPITAR, *v. a.* Décapiter.

* DECÁPOLIS, *s. f.* (*géog.*) Décaple : contrée de la Palestine.

* DECASÍLABO, *s. f.* et *adj.* Décasyllabe. On le dit des vers de dix syllabes.

* DECASTERA, *s. f.* Décastère, mesure égale à dix stères.

* DECASTILO, *s. m.* Décastyle : édifice qui a dix colonnes de face.

DECEBIMIENTO, *s. m.* (*v.*) Déception, fourberie. V. *Astucia, engaño.*

DECEBIR, *v. a.* (*v.*) Decevoir.

DECEMBRIO, *s. m.* (*v.*) Décembre.

* DECEMVIRAL, *adj. m. f.* Décemviral: qui appartient aux décemvirs.

DECEMVIRATO, *s. m.* Décemvirat : magistrature décemvirale, et le temps qu'elle durait.

DECEMVIRO, *s. m.* Décemvir : un des dix magistrats qui en certaines occasions remplacèrent les consuls romains.

DECENA, *s. f.* Dixaine : total de personnes ou de choses, composé de dix. ‖ (*mus.*) Octave de la tierce. ‖ *Arag.* Décurie, dizaine : compagnie de dix hommes.

DECENAL, *adj. m. f.* Décennal : qui dure dix ans, ou qui revient tous les dix ans.

DECENAR, *s. m.* V. *Decenario.*

DECENARIO, RIA, *adj.* Décennaire. On le dit du chiffre qui représente dix unités.

DECENARIO, *s. m.* Dixain, dix grains du chapelet. ‖ (*v. mil.*) Dixaine, décurie, compagnie de dix hommes.

DECENCIA, *s. f.* Décence, bienséance, honnêteté, convenance, modestie, pudeur.

DECENDENCIA, *s. f.* V. *Descendencia.*

DECENDER, *v. n.* V. *Descender.*

DECENDIDA, *s. f.* (*v.*) V. *Descenso, caida.* ‖ (*v.*) V. *Bajada.*

DECENDIENTE, *p. a.* (*v.*) V. *Decender.* Descendant.

DECENDIMIENTO, *s. m.* V. *Descendimiento.*

DECENDIR, *v. a.* (*v.*) V. *Apear, bajar.* ‖ *v. n.* (*v.*) V. *Descender.*

DECENIO, *s. m.* Espace de dix ans.

DECENO, NA, *adj.* Dixième.

DECENSO, *s. m.* (*v.*) V. *Catarro, reuma.*

DECENTADO, *p. p.* V. *Decentar.*

DECENTAR, *v. a.* Entamer. ‖ Commencer à perdre ce qu'on avait conservé sain et en bon état, comme la santé, le corps, etc.

DECENTARSE, *v. r.* S'entamer, s'écorcher en parlant d'un malade.

DECENTE, *adj. m. f.* Décent, séant, convenable, convenant, bienséant, conforme à la décence, juste, honnête. ‖ *Color decente.* V. *Color honesto.*

DECENTEMENTE, *adv.* Décemment. ‖ (*iron.*) Joliment.

DECENTÍSIMO, MA, *adj. sup.* de *Decente.*

DECEPAR, *v. a.* (*v.*) V. *Descepar.*

DECEPCION, *s. f.* (*v.*) V. *Engaño.*

DECEPTORIO, RIA, *adj.* (*v.*) V. *Engañoso.*

DECERCAR, *v. a.* (*v.*) V. *Deserear.*

DECERNER, *v. a.* (*v.*) V. *Discernir.*

DECERRUMBAR, *v. a.* (*v.*) V. *Derrumbar.*

DECESION, *s. f.* (*v.*) Existence antérieure, l'action de précéder.

DECESO, *s. m.* (*v.*) Décès, mort.

DECESOR, RA, *s.* (*v.*) V. *Antecesor.*

DECHADO, *s. m.* Modèle, exemplaire, patron, type. ‖ Canevas dessiné pour faire de la tapisserie. ‖ *Dechado de virtud* : miroir de vertu.

* DECIAREA, *s. f.* Déciare, dixième partie d'un are.

DECIBLE, *adj. m. f.* Qui peut être dit.

DECIDERAS, *s. f. pl.* (*fam.*) Faconde : éloquence, facilité à bien parler.

DECIDERO, RA, *adj.* Qui peut être dit sans inconvénient.

DECIDIDO, *p. p.* V. *Decidir.*

DECIDIR, *v. a.* Décider, déterminer, résoudre.

DECIDIRSE, *v. r.* Se décider, se déterminer, se résoudre.

DECIDOR, RA, *s.* Beau diseur. ‖ (*v.*) Troubadour, poëte.

DECIEMBRE, *s. m.* (*v.*) V. *Diciembre.*

DECIENTE, *p. a.* (*v.*) V. *Decir.* Disant : qui dit. ‖ Mourant : qui meurt.

* DECIGRAMO, *s. m.* Décigramme : mesure de pesanteur, dixième partie du gramme.

* DECILITRO, *s. m.* Décilitre : mesure de capacité, dixième partie du litre.

DÉCIMA, *s. f.* Le dixième. ‖ V. *Diezmo.* ‖ Dizain : ouvrage de poésie composé de dix vers.

DECIMAL, *adj. m. f.* Décimal. On le dit d'une fraction dont les parties sont des dixièmes, des centièmes, etc. d'unité. ‖ Qui concerne les dîmes.

DECIMANOVENA, *s. f.* Un des jeux de l'orgue.

DECIMAR, *v. a.* (*v.*) V. *Diezmar.*

* DECÍMETRO, *s. m.* Décimètre : mesure de longueur, dixième partie du mètre.

DÉCIMO, MA, *adj. ord.* Dixième.

DÉCIMO, *s. m.* (*v.*) V. *Diezmo.*

DECIMOCTAVO, VA, *adj. ord.* Dix-huitième.

DECIMOCUARTO, TA, *adj. ord.* Quatorzième.

DECIMONONO, NA, *adj. ord.* Dix-neuvième.

DECIMOQUINTO, TA, *adj. ord.* Quinzième.

DECIMOSÉPTIMO, MA, *adj. ord.* Dix-septième.

DECIMOSEXTO, TA, *adj. ord.* Seizième.

DECIMOTERCIO, CIA, *adj. ord.* Treizième.

DECINDER, *v. n.* (*v.*) V. *Descender.*

DECINUEVE, *s. m. num.* (*v.*) V. *Diez y nueve.*

* DECIO, *s. m.* (*n. p.*) Dèce.

DECIOCHENO, NA, *adj. num. ord.* Dix-huitième. ‖ On le dit d'une espèce de drap d'Espagne. Il est aussi substantif dans cette acception.

DECIOCHENO, *s. m.* Sorte de monnaie. V. *Diez y ocheno.*

DECIOCHO, *s. m. num.* (*v.*) V. *Diez y ocho.*

DECIR (*á*), *v. a.* Dire, exprimer, énoncer, faire entendre par la parole. ‖ Dire, assurer, persuader. ‖ Débiter, dire. ‖ Dire, nommer, appeler. ‖ Dire, marquer, indiquer, exprimer. ‖ (*fig.*) Dire, marquer, en parlant d'une livre. ‖ (*v.*) V. *Pedir, rogar.* ‖ (*v. véner.*) V. *Latir.* ‖ Débiter, réciter un discours. ‖ Déclarer, déposer en justice. ‖ *Decir alguna cosa con la boca chica* : (*fam.*) offrir quelque chose pour la forme, sans avoir envie de le donner. ‖ *Decir algunas cosas entre burlas y veras* : dire des choses piquantes sur le ton de la plaisanterie. ‖ *Decir bien* : dire bien, parler avec grâce : (*fig.*) aller bien, convenir, se rapporter, être favorable, s'annoncer bien. ‖ *Decir de no* : dire non, nier, refuser. ‖ *Decir de repente* : improviser. ‖ *Decir de sí* : dire oui, affirmer, accorder. ‖ *Decir de una hasta ciento* : (*pop.*) chanter pouille, couvrir d'injures. ‖ *Decir el sueño y la soltura* : (*fam.*) parler crûment : dire tout sans ménagement, et surtout des choses indécentes. ‖ *Decirle al compañero* : conseiller son partenaire au jeu. ‖ *Decir misa* : dire la messe. ‖ *Decir nones ó de nones* : (*pop.*) dire non, nier, refuser. ‖ *Decir pares ó nones* : jouer à pair ou non. ‖ *Decir por decir* : parler pour parler, parler à tort et à travers. ‖ *Decir cuantas son cinco* : (*fam.*) chanter une gamme à quelqu'un. ‖ *Decir tigueretas* : V. *Tigueretas han de ser*, au mot *Tigueretas*. ‖ *No decir sí ni no* : ne dire oui ni non, répondre en Normand. ‖ *Decir uno á su sayo, á su capote* : (*fam.*) se dire à soi-même. ‖ *Decir bien una cosa con otra.* On le dit d'une chose qui va bien, qui cadre avec une autre. ‖ *Decir y hacer* : aussitôt dit aussitôt fait. ‖ *Digan, que de Dios digéron* : (*pop*) que nous importe qu'on dise du mal de nous ? on en dit de Dieu. ‖ *¡ Digo algo !* attention ! faites attention ! ‖ *¡ Digo, digo !* hé ! hé ! viens çà ! ‖ *Dizque* : la même chose que *Dicen que* : on dit que. ‖ *El lo dirá* : (*fam.*) nous verrons. ‖ *No decir esta boca es mia* : V. *Boca.* ‖ *No decir malo ni bueno* : ne dire rien, ne point répondre. ‖ *No decir una cosa por otra* : ne point mentir. ‖ *No hay mas que decir* : c'est tout dire. ‖ *No tener que decir* : n'avoir plus rien à dire, à répondre, à répliquer. ‖ *No saber decir de no* : ne savoir pas refuser. ‖ *Por mejor decir* : pour mieux dire. ‖ *Tú que tal digiste.* (*fam.*) On le dit pour exprimer la commotion soudaine qu'a produite une chose dite par quelqu'un. ‖ *Decírselo de misos*, ou *allá te lo dirán de misas.* (*fam.*) On le dit pour menacer quelqu'un, qui agit mal, des peines de l'autre monde, ou même de celles du présent. ‖ *Decirse los nombres de las pascuas ó de las fiestas* : (*fam.*) se dire les sept péchés mortels.

DECIR, ou DECIRES, *s. m.* Sentence dire. ‖ Murmure, médisances, mauvais propos.

DECISECENO, NA, *adj. num. ord.* *v.* V. *Dieciseiseno.*

DECISEIS, *s. m.* (*v.*) V. *Diez y seis.*

DECISIETE, *s. m.* (*v.*) V. *Diez y siete.*

DECISION, *s. f.* Décision, résolution. ‖ Décision, jugement, arrêt, sentence.

* DECISIONISTA, *s. m.* Arrêtiste : compilateur, commentateur d'arrêts.

DECISIVAMENTE, *adv.* Décisivement.

DECISIVO, VA, *adj.* Décisif : qui décide. ‖ *Voto decisivo* : voix décisive.

DECISORIO, RIA, *adj.* (*prat.*) Décisoire, décisif.

* DECISTERIO, *s. m.* Décistère : mesure égale à la dixième partie du stère.

DECLA, *s. f.* (*v.*) V. *Decena.*

DECLAMACION, *s. f.* Déclamation : l'action, l'art de déclamer. ‖ Discours déclamé. ‖ Déclamation, invective contre quelqu'un.

DECLAMADOR, RA, *s.* Déclamateur : celui qui déclame.

DECLAMAR, *v. n.* Déclamer : réciter à haute voix et d'un ton d'orateur. ‖ Déclamer, invectiver contre quelqu'un.

DECLAMATORIO, RIA, *adj.* Déclamatoire : qui appartient à la déclamation, qui ne renferme que des déclamations.

DECLARACION, *s. f.* Déclaration, manifestation, énoncé, explication, éclaircissement, exposition, interprétation. ‖ (*prat.*) Déclaration, déposition, témoignage. ‖ Déclenchement. ‖ Déclaration, dénonciation, publication. ‖ *Declaracion de guerra* : déclaration de guerre.

DECLARADAMENTE, *adv.* Clairement, manifestement. ‖ Décidément.

DECLARADO, *p. p.* V. *Declarar.* ‖ *adj.* (*inus.*) Trop franc, trop sincère, sans déguisement. ‖ *Hombre declarado* : homme décidé.

DECLARADOR, RA, *s.* Celui qui déclare.

DECLARAMIENTO, *s. m.* (*v.*) V. *Declaracion.*

DECLARANTE, *p. a.* V. *Declarar.* Déclarant, qui déclare. ‖ *adj.* (*prat.*) Déclaratif. On le dit d'un acte par lequel on déclare quelque chose.

DECLARAR, *v. a.* Déclarer, manifester, énoncer, expliquer, éclaircir, exposer, interpréter. ‖ Déclarer, découvrir, déceler. ‖ (*prat.*) Déclarer, dénoncer, déférer en justice. ‖ Décider, ordonner, prononcer, disposer, juger. ‖ Déclarer, dénoncer, publier. ‖ *Declarar la guerra* : déclarer la guerre. ‖ *Declarar su corazon, su pecho* : ouvrir son cœur. ‖ *Declarar juridicamente*

una muger por adúltera : authentiquer une femme.

DECLARARSE (*á*,) *v. r.* Se déclarer, s'expliquer, se faire connaître. ‖ Se déclarer, s'avouer. ‖ (*por*) Se déclarer pour quelqu'un. ‖ *Declararse á una persona* : s'ouvrir à quelqu'un.

DECLARATIVA, *s. f.* Facilité de s'énoncer avec clarté et élégance.

DECLARATORIO, RIA, *adj.* Déclaratoire, déclaratif.

DECLARO, *s. m.* (*v.*) V. *Declaracion.*

DECLINABLE, *adj. m. f.* (*gramm.*) Déclinable : qui peut être décliné.

DECLINACION, *s. f.* Penchant, pente. ‖ (*fig.*) Décadence, disposition à la ruine, à la chute. (*gramm.*) Déclinaison : l'action de faire passer les noms par les cas. ‖ (*astr.*) Déclinaison : éloignement d'un astre de l'équateur. (*mar.*) Dérivation : écart de la route, du rivage. ‖ Réclination, réclinaison, déclinaison : situation inclinée sur l'horizon. *Declinacion de la aguja* : déclinaison de l'aiguille. V. *Variacion de la aguja.* *No saber las declinaciones* : (*fam.*) ne pas savoir l'a b c, ne savoir pas décliner son nom.

DECLINADO, *p. p.* V. *Declinar.*

DECLINANTE, *p. a.* V. *Declinar.* Déclinant : qui décline. ‖ *adj.* Déclinant. On le dit du cadran qui ne regarde pas directement quelqu'un des points cardinaux.

DECLINAR, *v. a.* Décliner : faire passer un nom par les cas. ‖ *Declinar el rumbo de una nave* : (*mar.*) s'embarder. ‖ *Declinar jurisdiccion* : décliner une juridiction, ne vouloir pas la reconnaître.

DECLINAR (*á, hacia,*) *v. n.* Pencher. ‖ (*fig.*) Décliner, déchoir, pencher vers sa fin. ‖ (*en*) Dégénérer, s'abâtardir, déchoir. ‖ (*astr.*) Décliner : s'éloigner du nord de l'équateur. *Declinar la calentura* : être sur son déclin, en parlant de la fièvre.

DECLINATORIA, *s. f.* (*prat.*) Exception déclinatoire, fin déclinatoire.

DECLINATORIO, *s. m.* Déclinatoire : instrument pour mesurer la déclinaison d'un astre.

DECLIVE, *s. m.* Déclivité. V. *Declivio.* Calade : terrain en pente.

DECLIVIDAD, *s. f.* Déclivité : situation de ce qui est en pente.

DECLIVIO, *s. m.* Déclivité. V. *Declividad.*

DECOCCION, *s. f.* Coction : l'action de faire cuire dans une liqueur, et l'effet de cette action. On le dit proprement de la digestion des alimens dans l'estomac.

DECOLACION, *s. f.* (*v.*) V. *Degollacion.*

DECOLGAR, *v. n.* (*v.*) V. *Colgar.*

DECOMISAR, *v. a.* Saisir, séquestrer, arrêter aux douanes. *v. comisar.*

DECOR, *s. m.* (*v.*) V. *Adorno, decencia.*

DECORACION, *s. f.* Décoration, ornement, embellissement. ‖ Décoration de théâtre.

DECORADO, *p. p.* V. *Decorar.*

DECORAR, *v. a.* Décorer, orner, embellir, parer. ‖ V. *Condecorar.* ‖ Réciter, dire par cœur.

DECORO, *s. m.* Honneur, respect, vénération, égard. ‖ Décorum, décence, bienséance, circonspection, gravité. ‖ Décence, pudeur, modestie. ‖ Honneur, estime. ‖ *Sin decoro* : malhonnêtement.

DECORO, RA, *adj.* (*v.*) V. *Decoroso.*

DECOROSAMENTE, *adv.* Honnêtement, décemment, respectueusement.

DECOROSO, SA, *adj.* Décent, bienséant, honnête, respectueux.

DECORRERSE, *v. r.* (*v.*) V. *Escurrirse, deslizarse.*

DECORRIMIENTO, *s. m.* (*v.*) Courant, cours de l'eau. V. *Corriente.*

DECREMENTO, *s. m.* Diminution, déchet, déclin. ‖ *Decremento de una enfermedad* : décours, déclin d'une maladie.

DECREPITACION, *s. f.* Décrépitation : pétillement du sel ou d'autres substances dans le feu.

DECREPITAR, *v. n.* Décrépiter, pétiller.

DECRÉPITO, TA, *adj.* Décrépit : fort vieux et cassé.

DECREPITUD, *s. f.* Décrépitude : extrême vieillesse. ‖ Radotage. V. *Chochez.*

DECRETACION, *s. f.* (*inus.*) V. *Determinacion, establecimiento.*

DECRETADO, *p. p.* V. *Decretar.*

DECRETAL, *adj. m. f.* Décrétal : qui appartient aux Décrétales.

DECRETAL, *s. f.* Décrétale : épître, lettre des papes pour servir de règle. ‖ *Decretales, pl.* Recueil des Décrétales.

DECRETALISTA, *s. m.* Interprète des Décrétales.

DECRETAR, *v. a.* Décréter, décerner, arrêter, décider, résoudre, déterminer, délibérer.

DECRETERO, *s. m.* État nominatif, qu'on remet aux juges d'un tribunal criminel, des accusés qu'ils doivent juger. ‖ Recueil de décrets.

DECRETISTA, *s. m.* (*inus.*) Décrétiste : canoniste qui explique le décret de Gratien.

DECRETO, *s. m.* Décret, arrêt, arrêté, ordre, ordonnance, décision, détermination, résolution. ‖ Décret, constitution d'un pape. ‖ Décret : recueil de canons. ‖ (*inus.*) Avis, opinion, suffrage, conseil. ‖ *Decreto de abono* : décret approbatif d'une dépense que le roi adresse aux trésoriers généraux. ‖ *Decreto de cajon* : réponses faites dans les ministères, aux mémoires qui y sont présentés, sans en rendre compte au roi ni aux tribunaux. ‖ *Decreto del papa Vigilio:* judicatum solvi.

DECRETORIO, *adj.* (*méd.*) On le dit des jours où l'on peut juger d'une maladie.

DECÚBITO, *s. m.* (*méd.*) Fixation d'une humeur dans une partie du corps. ‖ (*v.*) L'action de se coucher, état de celui qui est couché.

* DECUCION, *s. f.* (*v.*) V. *Decoccion.*

DÉCUPLO, PLA, *adj.* Décuple : dix fois autant.

DECURIA, *s. f.* Décurie, dixaine : compagnie de dix hommes chez les anciens Romains. ‖ Réunion de dix écoliers ou environ, qui récitent leur leçon de grammaire à l'un de leurs condisciples. ‖ (*v.*) Ruche.

DECURIATO, *s. m.* Dans les classes de grammaire latine, chacun des dix écoliers qui récitent la leçon à un de leurs condisciples.

DECURION, *s. m.* Décurion : magistrat qui faisait les fonctions de sénateur dans les villes municipales ou dans les colonies. ‖ Dizenier, décurion : chef d'une décurie. ‖ Décurion : écolier qui en surveille dix autres, qui leur fait réciter la leçon. ‖ *Decurion de decuriones* : décurion des décurions : écolier qui fait réciter la leçon aux décurions.

DECURSAS, *s. f. pl.* (*prat.*) Arrérages de cens.

DECURSO, *s. m.* Cours, écoulement, laps de temps.

DEDADA, *s. f.* Co qu'on peut prendre avec un doigt d'une chose qui est presque liquide. ‖ Triglyphe : ornement d'architecture dans la frise dorique. ‖ *Dedada de miel:* (*fig.*) ce qu'on fait en faveur de quelqu'un pour le consoler de ce qu'il n'a pu réussir à quelque chose, ou pour qu'il ne perde pas l'espoir.

DEDAL, *s. m.* Dé : petit instrument de métal ou d'ivoire dont on se garnit le bout du doigt, pour empêcher qu'il ne soit blessé par l'aiguille en cousant. ‖ (*fig.*) Verre à boire trop petit.

* DEDALERA, *s. f.* Digitale, gant-de-Notre-Dame : plante.

DEDICACION, *s. f.* Dédicace, inauguration, consécration d'une église, d'un autel, d'une statue. ‖ Dédicace : fête annuelle qui se fait en mémoire de la consécration d'une église, d'un autel, etc. ‖ Inscription qui constate la dédicace d'un temple, d'un autel, etc.

DEDICADO, *p. p.* V. *Dedicar.*

DEDICANTE, *p. a.* V. *Dedicar.* Dédiant : qui dédie.

DEDICAR (*á*), *v. a.* Dédier, inaugurer, consacrer, vouer au culte divin. ‖ Dédier, vouer, consacrer, sacrifier. ‖ (*fig.*) Dédier : adresser un ouvrage à quelqu'un. ‖ Destiner, appliquer.

DEDICARSE (*á*), *v. r.* Se dédier, se vouer, se sacrifier, se consacrer. ‖ S'appliquer, s'attacher, vaquer, s'adonner, s'occuper.

DEDICATORIA, *s. f.* Dédicace : épître pour dédier un livre.

DEDIGNAR, *v. a.* Dédaigner, mépriser.

DEDIL, *s. m.* Doigtier, poucier, manique. ‖ (*boh.*) V. *Anillo.* ‖ (*v.*) V. *Dedal.*

DEDILLO, ITO, *s. m. dim.* de *Dedo.*

DEDO, *s. m.* Doigt : partie de la main. ‖ Orteil : partie du pied. ‖ Doigt : mesure. ‖ Doigt : petite portion d'une chose. ‖ Dix tours de mailles dans un bas tricoté. ‖ *Dedo anular, dedo médico* : doigt annulaire. ‖ *Dedo auricular, dedo meñique* : doigt auriculaire, petit doigt. ‖ *Dedo cordial, dedo de en medio, dedo del corazon* : doigt du milieu. ‖ *Dedo gordo, dedo pulgar* : le pouce. ‖ *Dedo índice, dedo saludador ó mostrador* : doigt index. ‖ *Alzar el dedo* : (*v.*) promettre en levant le doigt. ‖ *Chuparse los dedos* : se lécher les doigts. ‖ *Contar por los dedos* : compter sur ses doigts. ‖ *Derribar con un dedo á alguno* : renverser quelqu'un du bout du doigt, être beaucoup plus fort que lui. ‖ *Dar un dedo de la mano por algo* : donner un doigt de la main pour avoir quelque chose. ‖ *Decir algo dos dedos de la oreja* : (*pop.*) dire en face quelque chose de désagréable. ‖ *Señalar con el dedo á alguno* : montrer au doigt. ‖ *El dedo de Dios* : le doigt de Dieu. ‖ *El dedo malo* : (*fam.*) malheureux à qui tout le monde jette la pierre. ‖ *Estar dos dedos de hacer ó decir alguna cosa* : être tenté, être sur le point, être à deux doigts de dire une chose. ‖ *Ganar á dedos* : avancer pied à pied, obtenir à force de peine et de temps. ‖ *Hablar con el dedo* : (*fam.*) parler, commander avec arrogance. ‖ *Irse entre los dedos.* (*fig.*) On le dit d'un bien qu'on dissipe en folles prodigalités. ‖ *Llenar á uno la cara de dedos* : (*fam.*) soufleter quelqu'un. On dit en français très-trivialement : donner une giroflée à cinq feuilles. ‖ *Los dedos de la mano no son iguales.* (*fig. fam.*) On le dit pour marquer la différence qu'il y a entre toutes les classes dans tous les états. ‖ *Mamarse los dedos.* Il se dit de quelqu'un qu'on ne veut pas appeler ouvertement imbécile, idiot. ‖ *Medir á dedos* : mesurer, examiner avec la plus scrupuleuse attention. ‖ *Meter los dedos por los ojos* : (*fig. fam.*) jeter de la poudre aux yeux. ‖ *Morderse los dedos* : (*fig.*) se mordre les doigts, enrager. ‖ *No discrepar un dedo* : être exact. ‖ *Poner á uno los cinco dedos en la cara* : (*fam.*) donner un soufflet. ‖ *Poner bien los dedos en el instrumento* : (*fig.*) jouer parfaitement d'un instrument. ‖ *Poner el dedo en la boca* : faire signe qu'on se taise en plaçant l'index sur la bouche. ‖ *Poner el dedo en la frente* : (*fam.*) menacer. ‖ *Tener sus cinco dedos en la mano* : valoir autant qu'un autre, ne lui

céder en rien. ‖ *Tener malos dedos para organista* : (*fig. fam.*) n'être propre à aucune chose.

DEDUCCION, *s. f.* L'action d'inférer, de conclure. ‖ Déduction, imputation, diminution, soustraction, rabais. ‖ (*mus.*) Déduction : suite de notes montant ou descendant diatoniquement, ou par degrés conjoints. ‖ (*prat.*) Déduction, narration, énumération en détail.

DEDUCIDO, *p. p.* V. *Deducir.*

DEDUCIENTE, *p. a.* V. *Deducir.* Qui déduit.

DEDUCIR, *v. a.* Déduire, inférer, tirer comme conséquence. ‖ Déduire, distraire, imputer, diminuer, rabattre, soustraire. ‖ (*prat.*) Déduire, narrer, raconter au long et par le menu. ‖ *Deducir por articulos* : articuler.

DEDUCIRSE, *v. r.* Se déduire, naître.

DEDUR, *adv.* (*v.*) Difficilement.

DEESA, *s. f.* (*v.*) Déesse.

DEFÁCILE, *adv.* (*v.*) Facilement.

DEFACTO, *adv.* De fait. V. *De hecho.*

DEFALCADO, *p. p.* V. *Defalcar.*

DEFALCAR, *v. a.* (*v.*) V. *Desfalcar.*

DEFALICIDO, DA, *adj.* (*v.*) V. *Falto.*

DEFALLECIMIENTO, *s. m.* (*v.*) V. *Desfallecimiento.*

DEFALLIMIENTO, *s. m.* (*v.*) V. *Falta.*

DEFAMAR, *v. a.* (*v.*) V. *Infamar.*

* **DEFECACION**, *s. f.* (*méd.*) Défécation : l'action par laquelle les excrémens sont expulsés. ‖ (*chim.*) Séparation d'un sédiment d'avec un liquide quelconque.

DEFECADO, DA, *adj.* (*v.*) V. *Limpio, depurado.*

DEFECCION, *s. f.* (*v.*) Conjuration, révolte, rébellion, défection.

DEFECTIBLE, *adj. m. f.* Qui peut manquer.

DEFECTILLO, *s. m. dim.* de *Defecto.*

DEFECTIVO, VA, *adj.* Défectueux, imparfait. ‖ (*gramm.*) Défectif. On le dit d'un verbe qui n'a pas tous ses temps ou tous ses modes.

DEFECTO, *s. m.* Défaut, faute, imperfection. On le dit au physique et au moral. ‖ *En defecto* : *adv.* à défaut, faute de.

DEFECTUOSAMENTE, *adv.* Défectueusement.

DEFECTUOSO, SA, *adj.* Défectueux.

DEFEMINADO, DA, *adj.* (*v.*) V. *Afeminado.*

DEFENDEDERO, RA, *adj.* (*v.*) Qui peut se défendre. ‖ Tenable. On le dit d'une place qui peut être défendue.

DEFENDEDOR, *s. m.* Défenseur. ‖ (*v.*) Avocat.

DEFENDEMENTO, *s. m.* (*v.*) V. *Defensa.*

DEFENDER (*de*), *v. a.* Défendre, protéger, soutenir, garantir. ‖ Défendre, soutenir une opinion, un système. ‖ Défendre, prohiber, interdire. ‖ Embrasser. ‖ (*prat.*) Défendre en justice, plaider, occuper. ‖ *Defender acto ó conclusiones* : soutenir une thèse. ‖ *Defender el juego ó la mano* : tenir au jeu, tenir bon.

DEFENDIDO, *p. p.* V. *Defender.*

DEFENDIENTE, *p. a.* (*v.*) V. *Defendedor.* Défendant : qui défend.

DEFENDIMIENTO, *s. m.* (*v.*) V. *Defensa.*

DEFENDUDO, *p. p. irr.* (*v.*) V. *Defender.*

DEFENECER, *v. a. Ar.* Arrêter un compte.

DEFENECIMIENTO, *s. m. Ar.* V. *Ajuste, finiquito.*

DEFENSA, *s. f.* Défense : l'action ou le moyen de défendre. ‖ Arme pour se défendre. ‖ Défense, protection, appui, égide, digue, rempart. ‖ (*mar.*) Lisse : pièce qui tient les membres d'un vaisseau. ‖ Défense, plaidoyer. ‖ Défense, prohibition. ‖ Défense, justification. ‖ *Defensas*, *pl.* (*fort.*) Défenses : ce qui met à couvert les assiégés dans une place. ‖ (*mar.*) Défenses : bouts de câbles qu'on laisse suspendus le long d'un navire pour empêcher que la chaloupe ne l'endommage en le choquant.

DEFENSABLE, *adj. m. f.* Tenable : qui peut être défendu, qui peut se défendre.

DEFENSAR, *v. a.* (*v.*) V. *Defender.*

DEFENSATRIZ, *s. f.* (*inus.*) V. *Defensora.*

DEFENSIBLE, *adj. m. f.* (*v.*) V. *Defensable.*

DEFENSION, *s. f.* (*v.*) V. *Defensa.*

DEFENSIVA, *s. f.* Défensive : état de celui qui ne fait que se défendre. ‖ *Estar á la defensiva, ó ponerse sobre la defensiva* : être sur la défensive, se tenir sur la défensive.

DEFENSIVO, VA, *adj.* Fait pour la défense, qui sert à défendre.

DEFENSIVO, *s. m.* Défense, garantie, sûreté, préservatif. ‖ *Defensivos*, *pl.* Remèdes, topiques contre l'inflammation.

DEFENSOR, RA, *s.* Défenseur : celui qui défend, qui protége, qui soutient. ‖ (*prat.*) Défenseur officieux.

DEFENSORÍA, *s. f.* (*prat.*) Ministère d'un défenseur officieux.

DEFENSORIO, *s. m.* Apologie : discours pour la justification, pour la défense de quelque action, de quelque ouvrage.

DEFERENCIA, *s. f.* Déférence.

DEFERENTE, *adj. m. f.* Souple, docile, soumis, complaisant. ‖ (*astr.*) Déférent. On le dit dans le système de Ptolomée, des courbes qui portent la planète avec son épicycle. ‖ (*anat.*) Déférent. On le dit des vaisseaux qui portent la semence dans les testicules.

DEFERIDO, *p. p.* V. *Deferir.*

DEFERIR, *v. a.* Déférer, donner, décerner, communiquer.

DEFERIR, *v. n.* Déférer, céder, condescendre, se rapporter, adhérer, accéder.

DEFESA, *s. f.* (*v.*) V. *Dehesa.*

DEFESAR, *v. a.* (*v.*) V. *Adehesar, acotar.*

DEFESO, SA, *adj.* (*v.*) V. *Vedado, prohibido.*

DEFIANZA, *s. f.* (*v.*) V. *Desconfianza.*

DEFIAR, *v. n.* (*v.*) V. *Desconfiar.*

DEFICIENCIA, *s. f.* (*inus.*) Défaut, imperfection.

* DEFICIENTE, *adj. m. f.* Défectueux.

DEFICIT, *s. m.* (*lat.*) Déficit.

DEFIDACION, V. *Fealdad.*

DEFINICION, *s. f.* Définition : explication de la nature d'une chose par son genre et sa différence. ‖ Définition, décision, règlement. ‖ *Definiciones, pl.* Statuts, constitutions d'un ordre militaire.

DEFINIDO, *p. p.* V. *Definir.*

DEFINIDOR, *s. m.* Celui qui définit, qui statue, qui décide. ‖ Définiteur : titre de dignité de quelques ordres religieux.

DEFINIR, *v. a.* Définir : expliquer l'essence et la nature d'une chose par son genre et sa différence. ‖ Définir, décider, statuer. ‖ (*peint.*) Perfectionner, achever un ouvrage de peinture dans toutes ses parties.

DEFINITIVAMENTE, *adv.* Définitivement.

DEFINITIVO, VA, *adj.* Définitif : qui décide, qui juge le fond d'un procès, d'une affaire. ‖ *En definitiva :* en définitive : par jugement définitif.

DEFINITORIO, *s. m.* Définitoire : assemblée de définiteurs, lieu où elle se tient.

DEFLAQUECIMIENTO, *s. m.* (*v.*) V. *Enflaquecimiento.*

DEFLEGMACION, *s. f.* (*chim.*) Déphlegmation : opération par laquelle on extrait l'eau d'une substance.

DEFLUJO, *s. m.* (*inus.*) Fluxion.

DEFOIR, *v. a.* (*v.*) V. *Evitar.*

DEFONDONAR, *v. a.* (*v.*) V. *Desfondar.*

DEFORMACION, *s. f.* Altération dans la forme. ‖ Difformité, enlaidissement.

DEFORMADO, *p. p.* V. *Deformar.*

DEFORMADOR, *s. m.* (*inus.*) Celui qui déforme, qui gâte une chose extérieurement.

DEFORMAR, *v. a.* (*inus.*) Déformer, défigurer, rendre difforme, gâter, altérer la forme d'une chose.

DEFORMATORIO, RIA, *adj.* (*inus.*) Qui déforme, qui rend difforme.

DEFORME, *adj. m. f.* Difforme, défiguré, laid.

DEFORMEMENTE, *adv.* D'une manière difforme, désagréable.

DEFORMIDAD, *s. f.* Difformité, laideur. ‖ (*fig.*) Erreur grossière.

DEFRAUDACION, *s. f.* Fraude, usurpation.

DEFRAUDADO, *p. p.* V. *Defraudar.*

DEFRAUDADOR, *s. m.* Usurpateur. ‖ Fraudeur.

DEFRAUDAR (*de*), *v. a.* Usurper, frauder, priver, frustrer. ‖ (*fig.*) Troubler, ôter, s'embarrasser.

DEFUERA, *adv.* Dehors, en dehors, par dehors, de dehors. ‖ *Caer por defuera.* (*fam.*) On le dit d'une chose qui ne nuit pas beaucoup, ou qui ne fait pas beaucoup de peine.

DEFUIR, *v. a.* (*v.*) V. *Huir.*

DEFUNCION, *s. f.* (*v.*) V. *Muerte.* ‖ (*v.*) V. *Funeral, exequias.*

DEFUNTO, *s. m.* (*v.*) V. *Difunto.*

DEGANA, *s. f.* (*v.*) Métairie.

DEGANERO, *s. m.* (*v.*) Métayer.

DEGANO, *s. m.* (*v.*) V. *Quintero.*

DEGASTAR, *v. a.* (*v.*) V. *Devastar.*

* DEGECCION, *s. f.* Déjection : expulsion des matières fécales, et les matières fécales elles-mêmes.

DEGEMPLAR, *v. a.* (*v.*) Déshonorer, diffamer.

DEGENERACION, *s. f.* Dégénération : état de ce qui dégénère.

DEGENERADO, *p. p.* V. *Degenerar.*

DEGENERANTE, *p. a.* V. *Degenerar.* Dégénérant : qui dégénère.

DEGENERAR (*de*), *v. n.* Dégénérer, s'abâtardir, se détériorer. ‖ (*fig.*) Dégénérer, s'abâtardir, ne pas imiter la vertu, les bons exemples de ses ancêtres. ‖ Dégénérer, déchoir. ‖ (*peint.*) On le dit en peinture d'une figure que la perspective fait paraître tout autre qu'elle n'est.

DEGENJO, *s. m.* (*v.*) V. *Descenso.* ‖ Rhume, catharre.

DEGESTIR, *v. a.* (*v.*) V. *Digerir.*

DEGLUCION, *s. f.* Déglutition : l'action d'avaler.

DEGLUCIR, *v. a.* (*v.*) V. *Tragar, devorar.*

DEGOLLACION, *s. f.* Décollation, décapitation : l'action par laquelle on coupe le cou à quelqu'un.

DEGOLLADERO, *s. m.* La partie du cou ou de la gorge où l'on décolle, où l'on décapite : lieu où l'on égorge. ‖ Tuerie, abattoir : lieu où les bouchers tuent les bêtes. ‖ Pourtour : loge près du parterre. ‖ (*v.*) Échaud où l'on doit décapiter un noble. ‖ (*v.*) V. *Degolladura, escote.* ‖ *Llevar al degolladero :* (*fig.*) mener à la boucherie, exposer quelqu'un à un grand danger.

DEGOLLADO, *p. p.* V. *Degollar.*

DEGOLLADO, *s. m.* V. *Degolladura, escote.* ‖ *Parecer degollado de comedia.* On le dit de quelqu'un dont on ne voit que la tête et le cou.

DEGOLLADOR, *s. m.* Bourreau qui décapite.

DEGOLLADURA, *s. f.* blessure à la gorge ou au cou. ‖ Échancrure : coupure en forme de croissant. ‖ Abreuvoir : petite ouverture entre les joints des pierres et des briques pour y faire entrer du mortier. ‖ La partie la plus mince d'un balustre.

DEGOLLAMIENTO, *s. m.* (*v.*) V. *Degollacion.*

DEGOLLAR, *v. a.* Décoller, décapiter, égorger. ‖ Échancrer, tailler, vider, couper en dedans en forme de croissant. ‖ (*fig.*) Détruire, ruiner, renverser. ‖ Abattre une voûte en détruisant les arceaux. ‖ *Degollar á sangrias* : affaiblir, épuiser à force de saignées. ‖ *Degollar algun cuento* : interrompre un conte. ‖ *Esta persona me degüella* : cette personne m'assomme, m'excède, m'ennuie à la mort.

DEGRADACION, *s. f.* Dégradation : privation ignominieuse d'une qualité, d'une dignité, d'un rang dans la société. ‖ (*peint.*) Dégradation : affaiblissement de la lumière et des couleurs d'un tableau. ‖ *Degradacion real ó actual* : dégradation solennelle. ‖ *Degradacion verbal* : dégradation prononcée par jugement, mais qui n'est pas exécutée solennellement.

DEGRADAR, *v. a.* Dégrader, démettre de quelque grade, d'une dignité, d'un rang, avec certaines formalités. ‖ (*fig.*) Dégrader, déshonorer, avilir.

DEGRADARSE, *v. r.* Se dégrader, se déshonorer, s'avilir.

DEGREDO, *s. m.* (*v.*) V. *Decreto.*

DEGÜELLA, *s. f.* (*v.*) V. *Degollacion.* ‖ (*v.*) Amende à laquelle on condamnait le maître d'un troupeau qui entrait dans un champ ou pâturage clos.

DEGÜELLO, *s. m.* Décapitation, décollation. ‖ (*inus.*) Partie la plus étroite ou la plus mince d'une arme, et de plusieurs autres choses. ‖ *Pasar á degüello* : passer au fil de l'épée, couper la gorge, tuer, massacrer. ‖ *Llevar al degüello*. V. *Llevar al degolladero.* ‖ *Tirar á degüello* : viser à perdre, à ruiner quelqu'un, à lui faire le plus grand mal, ne point le ménager.

DEGUSTACION, *s. f.* (*v.*) Dégustation. V. *Prueba.*

DEHENDER, *v. a.* (*v.*) V. *Hender.*

DEHENDIMIENTO, *s. m.* (*v.*) V. *Hendimiento.*

DEHESA, *s. f.* Pâturage, pâtis, pacage, varenne. ‖ *Dehesa comunal, concejil* : segraire.

DEHESADO, *p. p.* V. *Dehesar.*

DEHESAR, *v. a.* Faire des varennes, des pâtis, des pâturages.

DEHESERO, *s. m.* (*v.*) Garde de varenne, de pâturage.

DEHORTAR, *v. a.* (*v.*) Dissuader.

DEICIDA, *s. m.* Déicide : celui qui tue un dieu. Ce mot n'est en usage qu'en parlant des Juifs, qui condamnèrent J.-C. à mort.

DEICIDIO, *s. m.* Déicide : mort donnée à un dieu. Il n'est usité qu'en parlant de la mort de J.-C.

DEIDAD, *s. f.* Divinité : essence divine. ‖ Divinité, dieu. ‖ Divinité : faux dieu des païens. ‖ Déité : dieu ou deesse de la fable.

* DEIFERO, RA, *adj.* Qui porte Dieu dans son cœur.

DEIFICACION, *s. f.* Déification, apothéose : action par laquelle on déifie. ‖ Transformation que la Grâce opère dans l'âme du juste, la faisant participer à l'essence divine.

DEIFICADO, *p. p.* V. *Deificar.*

DEIFICAR, *v. a.* Déifier : admettre au nombre des dieux. On le dit de la Grâce qui unit l'âme du juste à Dieu, en la faisant participer à son essence.

DEÍFICO, CA, *adj.* Divin : qui appartient à Dieu, qui est relatif à Dieu.

* DEIFORME, *adj. m. f.* Qui tient de Dieu : divin.

DEISMO, *s. m.* Déisme : croyance à l'existence d'un seul Dieu, sans révélation ni culte.

DEISTA, *s. m.* Déiste : celui qui reconnaît un Dieu, sans admettre aucune religion révélée.

DEJA, *s. f.* Partie saillante qui reste entre deux entailles.

DEJACION, *s. f.* Démission, abdication, abandonnement, déguerpissement, renonciation, délaissement. ‖ *Dejacion de bienes* : cession de biens.

DEJADA, *s. f.* (*inus.*) V. *Dejacion.* ‖ (*v.*) V. *Dejo, final.*

* DEJADEZ, *s. f.* Lassitude, fatigue, abattement. ‖ Nonchalance, négligence, manque de soin.

DEJADÍSIMO, MA, *adj. sup.* de *Dejado.*

DEJADO, *p. p.* V. *Dejar.* ‖ *adj.* Mou, lâche, négligent, paresseux. ‖ Nonchalant : qui agit lentement et mollement. ‖ Abattu, languissant. ‖ *Dejado de la mano de Dios* : abandonné de Dieu.

DEJADOR, *s. m.* (*inus.*) Celui qui laisse des héritiers, des enfans.

DEJAMIENTO, *s. m.* V. *Dejacion.* ‖ Négligence, mollesse, nonchalance, indolence. ‖ Faiblesse, abattement d'esprit. ‖ V. *Desasimiento, desapego.*

DEJAR, *v. a.* Laisser, quitter, abandonner. ‖ Laisser, omettre, passer sous silence. ‖ Laisser faire, ne pas empêcher, permettre. ‖ Laisser, délaisser, abandonner. ‖ Valoir, produire, rendre, rapporter. ‖ Laisser, confier, recommander. ‖ (*prat.*) Déguerpir : abandonner un héritage. ‖ Quitter, lâcher, laisser aller. ‖ Quitter, se désister. ‖ Quitter, céder. ‖ Nommer, instituer. ‖ (*v.*) Pardonner. ‖ (*d*) Laisser, donner. ‖ Laisser,

quitter, cesser, en parlant de la fièvre, etc. ‖ Laisser un ordre, une instruction, recommander de faire une chose. ‖ Rendre : être cause. ‖ Laisser en paix, ne point inquiéter. ‖ Laisser, léguer par testament. ‖ Renoncer à l'amitié de quelqu'un. ‖ *Dejar á buenas noches :* laisser sans lumière, dans l'obscurité. ‖ *(fig.)* Jouer quelqu'un, tromper son attente. ‖ *(fam.)* Éborgner : rendre aveugle. ‖ *(fam.)* Mettre un joueur à sec ; lui gagner tout son argent. ‖ *Dejar á la luna :* (*fig.*) V. *Dejar en blanco* au mot *Blanco.* ‖ *Dejar atras :* laisser en arrière. ‖ *Dejar atras los vientos :* (*fig.*) courir plus vite que le vent. ‖ *Dejar con la boca abierta :* (*fig. fam.*) laisser dans l'étonnement, dans l'admiration. ‖ *Dejar con la miel en los labios :* (*fig.*) priver d'une chose au moment où l'on commençait à en jouir. ‖ *Dejar con la palabra en la boca.* V. *Boca.* ‖ *Dejar con un palmo de nariz :* (*fig.*) laisser avec un pied de nez, laisser honteux, confus, trompé dans ses espérances. ‖ *Dejar dicho, escrito,* etc. : laisser de vive voix ou par écrit. ‖ *Dejar el pellejo :* (*fam.*) mourir, laisser sa peau. ‖ *Dejar el siglo :* entrer en religion. ‖ *Dejar en blanco.* V. *Blanco.* ‖ *Dejar en cueros :* dépouiller, prendre à quelqu'un tout ce qu'il a. ‖ *Dejar en el tintero :* laisser au bout de la plume : omettre. ‖ *Dejar en herencia :* laisser en héritage. ‖ *Dejar fresco :* (*fig. fam.*) jouer quelqu'un, tromper son attente. ‖ *Dejar hecho una mona :* (*fig. fam.*) clore la bouche ; mettre hors d'état de répondre. ‖ *Dejar memoria :* transmettre son nom à la postérité. ‖ *Dejar para mañana, ó para otro dia :* remettre au lendemain, à un autre jour. ‖ *Dejar puesto :* laisser la somme qu'on a mise à la poule, pour la main suivante. ‖ *Dejarle Dios de su mano.* On le dit de quelqu'un qui agit comme si Dieu l'avait abandonné. ‖ *Dejarlo á Dios :* laisser à Dieu, remettre entre ses mains le soin de nous venger, etc. ‖ *Dejarlo al tiempo :* laisser agir le temps. ‖ *Dejarlos para quien son :* laisser les gens pour ce qu'ils sont, les mépriser. ‖ *No dejar á uno :* suivre quelqu'un partout, ne pas l'abandonner d'un pas. ‖ *No dejar á uno á sol ni á sombra :* (*fig. fam.*) être sans cesse aux trousses de quelqu'un, ne pas lui donner un moment de relâche. ‖ *No dejar clavo ni estaca en pared :* faire maison nette, emporter tout. ‖ *No dejarlo de la mano :* poursuivre une affaire avec chaleur, ne pas la perdre de vue. ‖ *No dejar roso ni velloso :* employer le vert et le sec : faire tous ses efforts. ‖ *Tomar y dejar :* ne pas tout prendre. ‖ *Dejar á escuras :* (*fig. v.*) V. *Dejar á buenas noches* dans sa seconde acception. ‖ *Dejar á parte :* mettre de côté. ‖ *Dejar á un lado :* omettre, mettre de côté. ‖ *Dejarle á uno en la calle :* (*fig. fam.*) laisser sur le pavé. ‖ *Dejar caer :* (*v.*) abandonner. ‖ *Dejar entre renglones :* (*fig.*) laisser au bout de la plume. ‖ *Dejarlo caer.* On le dit des femmes qui accouchent facilement. ‖ *Dejar plantado :* planter là. ‖ *Dejar seguro :* rassurer. *Dejar el camino recto :* détourner, quitter le droit chemin. ‖ *Dejar muerto en el suelo :* faire mordre la poussière. ‖ *Dejar feo á alguno :* noircir, rendre noir, diffamer. ‖ *Dejando burlas á parte :* plaisanterie à part. ‖ *Dejando una cosa por otra.* On le dit de celui qui change mal à propos de conversation, de sujet. ‖ *Lo que no hemos de comer, dejémoslo cocer :* ne nous mêlons point de ce qui ne nous regarde point.

* DEJAR (*de*), *v. n.* S'empêcher de, négliger de, omettre de. ‖ Cesser de.

DEJARSE, *v. r.* Se négliger, n'avoir aucun soin de soi-même, de ses intérêts. ‖ Cesser la poursuite d'une affaire, se désister d'un projet. ‖ *Dejarse al arbitrio del caballo, de la mar, de la fortuna,* etc. : s'abandonner, perdre courage, ne rien tenter pour se tirer d'embarras. ‖ *Dejarse de voces :* se taire, céder, obéir. ‖ *Dejarse decir :* laisser échapper un mot par mégarde. ‖ *Dejarse en manos de otro :* se mettre entre les mains de quelqu'un, s'abandonner à sa conduite. ‖ *Dejarse llevar :* se laisser entraîner, suivre le torrent. ‖ *Dejarse rogar :* se faire prier. ‖ *Dejarse vencer :* se laisser vaincre, céder à la volonté d'autrui. ‖ *Dejarse ver :* se montrer, se laisser voir. ‖ *Dejarse caer :* (*fig. fam.*) se laisser abattre, se rebuter d'une entreprise, l'abandonner. ‖ *Dejarse caer alguna cosa en la conversacion :* (*fig. fam.*) faire entendre quelque chose dans la conversation sans avoir l'air de le vouloir. ‖ *Dejarse caer el calor, el sol :* (*fam.*) faire grand chaud. ‖ *Dejarse de cuentos, de historias, de rodeos :* (*fig. fam.*) aller droit au fait. ‖ *Dejarse llevar de la alegria, de la cólera :* se livrer à la joie, à la colère. ‖ *Dejarse gobernar :* obéir, céder, plier.

DEJARRETADERA, *s. f.* (*v.*) V. *Desjarretadera.*

DEJARRETAR, *v. a.* (*v.*) V. *Desjarretar.*

DEJATIVO, VA, *adj.* (*inus.*) Négligent, indolent, lâche.

* DEJILLO, *s. m. dim.* de *Dejo.*

DEJO, *s. m.* (*v.*) V. *Dejacion.* ‖ (*v.*) V. *Abnegacion.* ‖ Fin, déterminaison. ‖ Accent : élévation plus ou moins forte de la voix sur certaines syllabes, et manière de les prononcer plus ou moins longues ou brèves. ‖ Paresse, négligence. ‖ Déboire : mauvais goût, saveur désagréable que laisse un mets, une boisson. ‖ (*fig.*) Plaisir ou peine qui reste après une action. ‖ (*fig.*) Levain : mauvaise impression que laisse le péché. ‖ *Tiene mal dejo.* On le dit ironiquement d'une chose qui plaît et qui finit trop tôt.

DEJUGAR, *v. a.* Extraire le suc, le jus.

DEL, contraction de *de,* et de *el.* Du.

DELACION, *s. f.* Délation, accusation, dénonciation.

DELADO, *s. m.* (*v.*) Bandit, mauvais sujet.

DELAJAR, *v. a.* (*v.*) Lasser, fatiguer.

DELANT, *adv.* (*v.*) V. *Delante.*

DELANTAL, *s. m.* V. *Devantal.*

DELANTE (*de*), *adv.* Avant, devant, au devant. ‖ *Delante de Dios y de todo el mundo* : (*fam.*) en face de Dieu et des hommes. ‖ *Dios delante* : (*fam.*) avec l'aide de Dieu, Dieu aidant. ‖ *Ir delante* : devancer, gagner les devants.

DELANTEALTAR, *s. m.* (*v.*) V. *Frontal.*

DELANTERA, *s. f.* Le devant. ‖ Premier rang de sièges dans les amphithéâtres pour les courses de taureaux, ou la barrière qui sépare ces sièges de la lice. ‖ Devant d'un habit, d'un gilet, d'une veste, etc. ‖ Façade. ‖ Avance : l'espace de chemin qu'on a devant quelqu'un. ‖ (*v.*) Avant-garde. ‖ *Coger ó tomar la delantera* : prendre, gagner les devans.

DELANTERO, RA, *adj.* Qui est ou qui va devant. ‖ *Mula ó caballo delantero* : mule ou cheval d'arbalète.

DELANTERO, *s. m.* Postillon d'une voiture à quatre chevaux. ‖ Avant-coureur.

DELASOLRE, *s. m.* (*mus.*) Sol.

DELASTRAR, *v. a.* (*mar.*) Délester.

DELATABLE, *adj. m. f.* Qui peut, qui doit être dénoncé.

DELATADO, *p. p.* V. *Delatar.*

DELATANTE, *p. a.* V. *Delatar.* Dénonçant, qui dénonce.

DELATAR (*á*), *v. a.* Dénoncer, accuser, déférer.

DELATE, *s. m.* (*inus.*) Voleur de grand chemin.

DELATOR, *s. m.* Dénonciateur, accusateur, délateur.

DELE, *s. m.* (*impr.*) Déleatur : signe pour supprimer. ‖ (*v.*) V. *Del.*

* DELEATUR, *s. m.* V. *Dele.*

DELECTABLE, *adj. m. f.* (*v.*) V. *Deleitable.*

DELECTABLEMENTE, *adv.* (*v.*) V. *Deleitablemente.*

DELECTACION, *s. f.* V. *Deleite.* ‖ *Delectacion morosa* : délectation de l'âme qui se livre volontairement sur une action ou un objet prohibé.

DELECTAMIENTO, *s. m.* (*v.*) V. *Deleite.*

DELECTAR, *v. a.* V. *Deleitar.*

DELECTO, *s. m.* (*v.*) Choix, élite, triage.

DELEGACION, *s. f.* (*prat.*) Délégation : l'action de déléguer. ‖ (*prat.*) Délégation : commission donnée à quelqu'un pour agir au nom d'un commettant, et le représenter.

DELEGADO, *p. p.* V. *Delegar.*

DELEGADO, *s. m.* Délégué : celui qui a reçu une délégation. ‖ (*prat.*) Juge délégué.

DELEGANTE, *p. a.* V. *Delegar.* Déléguant, qui délègue. ‖ *s. m.* Commettant.

DELEGAR, *v. a.* (*prat.*) Déléguer, députer, commettre, donner à quelqu'un pouvoir d'agir, d'examiner, de juger, etc.

DELEITABILIDAD, *s. f.* (*inus.*) V. *Deleitacion.*

DELEITABILÍSIMO, MA, *adj. sup.* de *Deleitable.*

DELEITABLE, *adj. m. f.* Délectable.

DELEITABLEMENTE, *adv.* V. *Deleitosamente.*

DELEITACION, *s. f.* Délectation.

DELEITADO, *p. p.* V. *Deleitar.*

DELEITAMIENTO, *s. m.* Délectation.

DELEITANTE, *p. a.* V. *Deleitar.* Délectant, qui délecte.

DELEITAR, *v. a.* Délecter, plaire beaucoup.

DELEITARSE (*con, en*), *v. r.* Se délecter.

DELEITE, *s. m.* Délice, douceur, plaisir, volupté. ‖ Plaisir des sens.

DELEITOSAMENTE, *adv.* Délicieusement.

DELEITOSÍSIMO, MA, *adj. sup.* de *Deleitoso.*

DELEITOSO, SA, *adj.* Délicieux, agréable.

DELEJAR, *v. a.* (*v.*) V. *Renunciar, donar.*

DELETO, TA, *adj.* (*v.*) Effacé, rayé.

DELETREADO, *p. p.* V. *Deletrear.* ‖ *adj.* (*inus.*) Public, divulgué. ‖ *Decírselo á alguno deletreado* : expliquer, répéter mot pour mot une chose à quelqu'un qui affecte de ne pas comprendre.

DELETREADOR, *s. m.* Celui qui épèle.

DELETREAR, *v. a.* Épeler : nommer les lettres de l'alphabet, et en former des syllabes en les assemblant l'une avec l'autre. ‖ (*fig.*) Deviner, conjecturer, augurer, interpréter, pénétrer.

DELEZNABLE, *adj. m. f.* Glissant, qui échappe.

DELEZNADERO, RA, *adj.* (*inus.*) V. *Deleznable.*

DELEZNADIZO, ZA, *adj.* (*v.*) V. *Escurridizo, resbaladizo.*

DELEZNAMIENTO, *s. m.* (*inus.*) Deslizamiento, *resbalamiento.*

DELEZNANTE, *p. a.* (*v.*) V. *Deleznar* Glissant : qui glisse.

DELEZNAR, *v. n.* (*v.*) Glisser. V. *Deslizar.*

DELFA, *s. f.* (*v.*) V. *Adelfa.*

DÉLFICO, CA, *adj.* Delphique : qui appartient à la ville et à l'oracle de Delphes.

DELFIN, *s. m.* Dauphin : poisson de mer. ‖ Dauphin : fils aîné du roi de France. ‖ Dauphin : constellation boréale.

* DELFINADO, *s. m.* (*géog.*) Dauphiné : ancienne province de France.

* **DELFINIO**, *s. m.* Delphinicum, pied-d'alouette : plante.

DELGACERO, RA, *adj.* (*v.*) V. *Delgado.*

DELGADAMENTE, *adv.* (*inus.*) Délicatement. ‖ (*fig.*) Subtilement, ingénieusement, finement.

DELGADEZ, *s. f.* Ténuité. ‖ Subtilité, finesse. ‖ *Delgadez de la voz* : gracilité.

DELGADÉZA, *s. f.* (*v.*) V. *Delgadez.* ‖ (*fig. v.*) V. *Agudeza, ingeniosidad, sutileza.*

DELGADILLO, LLA, *adj. dim.* de *Delgado.*

DELGADÍSIMO, MA, *adj. sup.* de *Delgado.*

DELGADITO, TA, *adj. dim.* de *Delgado.*

DELGADO, DA, *adj.* Mince, subtil, ténu. ‖ Maigre. ‖ Peu, petit, modique, court, léger. ‖ (*fig.*) Fin, subtil, ingénieux. ‖ Maigre, léger, en parlant d'un terrain. ‖ Léger. On le dit de l'eau purifiée qui est bonne à boire. ‖ *Quebrar por lo mas delgado.* On le dit pour exprimer que le faible est toujours vaincu par le fort.

DELGADO, *s. m.* Détroit. ‖ *Delgados, pl.* On donne ce nom à la partie inférieure du ventre des quadrupèdes, près des flancs.

* **DELGADOS**, *s. m. pl.* (*mar.*) Façons d'un bâtiment.

DELGAZAMIENTO, *s. m.* (*v.*) V. *Adelgazamiento.*

DELGAZAR, *v. a.* (*v.*) V. *Adelgazar.*

* **DELIAS**, *adj. pl.* Déliennes : fêtes en l'honneur d'Apollon.

DELIBERACION, *s. f.* Délibération, détermination, résolution. ‖ Délibération, consultation. ‖ (*v.*) Délivrance, affranchissement.

* **DELIBERADAMENT**, *adv.* (*v.*) V. *Deliberadamente.*

DELIBERADAMENTE, *adv.* Avec délibération, de propos délibéré, de dessein prémédité.

DELIBERADO, *p. p.* V. *Deliberar.*

DELIBERADOR, *s. m.* (*inus.*) V. *Libertador.*

DELIBERAMIENTO, *s. m.* (*inus.*) Délivrance, affranchissement.

DELIBERAR (*sobre*), *v. n.* Délibérer, examiner, consulter avec soi-même ou avec les autres.

DELIBERAR, *v. a.* Délibérer, résoudre, déterminer. ‖ (*v.*) Délivrer, affranchir.

DELIBERATIVO, VA, *adj.* (*inus.*) Délibératif.

DELIBRACION, *s. f.* (*v.*) Délivrance, affranchissement.

DELIBRAMIENTO, *s. m.* (*v.*) V. *Delibracion.*

DELIBRANZA, *s. f.* (*v.*) V. *Delibracion.*

DELIBRAR, *v. a.* (*v.*) V. *Deliberar, determinar.* ‖ (*v.*) Délivrer, affranchir. ‖ (*v.*) (*prat.*) V. *Despachar.*

DELICADAMENTE, *adv.* Délicatement, voluptueusement, mollement, délicieusement, mignonnement, mignardement.

DELICADEZ, *s. f.* Délicatesse, faiblesse. ‖ Délicatesse, susceptibilité, sensibilité excessive. ‖ Délicatesse, finesse, justesse, douceur, suavité. ‖ Délicatesse, mollesse, nonchalance, indolence.

DELICADEZA, *s. f.* Délicatesse, douceur, suavité. ‖ Délicatesse, subtilité, finesse. ‖ Délicatesse, adresse. ‖ (*fig.*) Susceptibilité : sensiblité excessive.

DELICADÍSIMAMENTE, *adv. sup.* de *Delicadamente.*

DELICADÍSIMO, MA, *adj. sup.* de *Delicado.*

DELICADO, DA, *adj.* Délicat, délicieux, exquis, agréable au goût. ‖ Délicat : qui juge finement de ce qui regarde les sens ou l'esprit. ‖ Délicat : délié, fin, ténu. ‖ Délicat : léger, adroit. ‖ Délicat : difficile, dangereux. ‖ Délicat : faible. ‖ Délicat : doux, tendre. ‖ Délicat : épineux, subtil, ingénieux. ‖ Délicat : sensible. ‖ Délicat : douillet, efféminé. ‖ Délicat : susceptible. ‖ Délicat : difficile à contenter. ‖ Délicat : scrupuleux. ‖ Beau, bien fait, mignon. ‖ *Ser muy delicado para el infierno* : (*fam.*) être trop susceptible, trop délicat, se plaindre pour rien ou pour peu de chose.

DELICADÚRA, *s. f.* (*v.*) V. *Delicadez.*

DELICAMIENTO, *s. m.* (*v.*) V. *Delicadez.*

DELICIA, *s. f.* Délice, plaisir, volupté.

DELICIARSE, *v. r.* (*v.*) V. *Deleitarse.*

DELICIO, *s. m.* (*v.*) V. *Delicia, diversion.*

DELICIOSAMENTE, *adv.* Délicieusement, avec délice, d'une manière délicieuse.

DELICIOSÍSIMO, MA, *adj. sup.* de *Delicioso.*

DELICIOSO, SA, *adj.* Délicieux, voluptueux, exquis, extrêmement agréable.

DELICTO, *s. m.* (*v.*) V. *Delito.*

DELINCUÉNTE, *p. a.* V. *Delinquir.* Délinquant : qui délinque.

DELINCUÉNTE, *s. m. f.* et *adj.* Délinquant : qui délinque.

DELINEACION, *s. f.* Délinéation, représentation en trait, esquisse.

DELINEADO, *p. p.* V. *Delinear.*

DELINEAMENTO, *s. m.* V. *Delineacion.*

DELINEAMIENTO, *s. m.* V. *Delineacion.*

DELINEAR, *v. a.* Esquisser. ‖ Tracer. ‖ (*fig.*) Tracer, décrire en détail.

DELINQUIMIENTO, *s. m.* (*v.*) V. *Culpa, delito.*

DELINQUIR, *v. n.* Délinquer, offenser, faillir, contrevenir à la loi.

DELINTAR, *v. a.* (*v.*) V. *Ceder, trasparar.*

DELINTERAR, *v. a.* (*v.*) V. *Ceder, traspasar.*

DELIÑAR, *v. a.* V. *Aliñar.*

DELIQUIO, *s. m.* Défaillance, faiblesse, évanouissement, pâmoison.

DELIRAMIENTO, *s. m.* (*inus.*) V. *Delirio.*

DELIRANTE, *p. a.* V. *Delirar.* Délirant.

DELIRAR, *v. n.* Délirer : être ou tomber en délire. ‖ (*fig.*) Extravaguer, rêver, radoter, battre la campagne, délirer.

DELIRIO, *s. m.* Délire transport au cerveau, égarement d'esprit causé par maladie. ‖ (*fig.*) Extravagance, rêverie, radotage.

* **DELITESCENCIA**, *s. f.* (*méd.*) Délitescence : reflux d'humeurs morbifiques.

DELITO, *s. m.* Délit, crime, faute. ‖ *Delito de lesa magestad* : crime de haute trahison, de lèse majesté. ‖ *Delito notorio* : délit commis devant tout le monde, connu de tout le monde.

DELLA, Contraction de la préposition *de* et du pronom *ella*. D'elle.

DELLO, Contraction de la préposition *de* et du pronom *ello*. De ceci, de cela. ‖ (*fam.*) *Dello con dello*. On le dit pour exprimer qu'il faut mêler la douceur avec la sévérité. Il se dit aussi pour marquer l'opposition de quelque chose.

DELONGAR, *v. a.* (*v.*) Allonger, prolonger.

* **DELTOIDE**, *s. m.* (*anat.*) Deltoïde : muscle qui fait lever le bras.

DELUBRO, *s. m.* (*inus.*) Autel, temple d'idole, ou l'idole elle-même.

DELUSIVO, VA, *adj.* (*v.*) Trompeur. V. *Engañoso.*

DELUSORIAMENTE, *adv.* En fourbe, avec fourberie.

DELUSORIO, RIA, *adj.* V. *Engañoso.*

DEMAES, *adv.* (*v.*) V. *Demas.*

DEMAGOGIA, *s. f.* Démagogie : faction populaire : ambition de dominer.

DEMAGOGO, *s. m.* Démagogue : chef ou membre d'une faction populaire.

DEMANDA, *s. f.* Demande, sollicitation, pétition, prière, supplication. ‖ Quête : quêteur : tronc ou autre chose où l'on reçoit le produit de la quête. ‖ Demande, question, interrogation, interpellation. ‖ Recherche, perquisition. ‖ Démêlé. ‖ (*prat.*) Demande, requête, réquisition. ‖ *Demandas y respuestas* : altercations, débats, contestations. ‖ *Poner demanda* : (*prat.*) actionner, intenter une action en justice contre quelqu'un. ‖ *Morir en la demanda* : mourir dans le démêlé.

DEMANDABLE, *adj. m. f.* (*v.*) V. *Apetecible.*

DEMANDADERO, RA, *s.* Domestique d'un couvent de religieuses, qui se tient en dehors du tour.

DEMANDADO, *p. p.* V. *Demandar.*

DEMANDADO, *s. m.* (*prat.*) Celui à qui l'on demande quelque chose en justice.

DEMANDADOR, *s. m.* Celui qui demande. ‖ (*prat.*) Demandeur. ‖ Quêteur.

DEMANDANTE, *p. a.* V. *Demandar.* Demandant : qui demande.

DEMANDANZA, *s. f.* (*v.*) V. *Demanda, accion, derecho.*

DEMANDAR, *v. a.* Demander, prier, supplier. ‖ Demander, désirer. ‖ (*prat.*) Demander, faire une demande en justice. ‖ (*v.*) Demander, interroger, questionner. ‖ (*v.*) V. *Intentar, pretender.* ‖ (*v.*) Demander une permission. ‖ (*v.*) Demander compte.

DEMANIAL, *adj. m. f.* (*v.*) Provenant : qui provient.

DEMARCACION, *s. f.* Démarcation : ligne servant de limite de lieu : réglement de limites.

DEMARCADO, *p. p.* V. *Demarcar.*

DEMARCADOR, *s. m.* Celui qui établit une ligne de démarcation.

DEMARCAR, *v. a.* (*mar.*) Marquer sur les carteaux ou sur le routier un lieu en mer. ‖ Faire la démarcation, régler les limites. ‖ *Demarcar el terreno* : marquer un camp.

DEMARRARSE, *v. r.* (*v.*) V. *Extraviarse, escarriarse.*

DEMAS, *adv.* (*v.*) V. *Ademas.* ‖ *Estar demas* : (*fam.*) être de trop, de reste. ‖ *Por demas* : *adv.* vainement, inutilement.

DEMAS, *adj.* Joint aux articles *lo, la, los, las*, il signifie le reste, l'autre, les autres. ‖ *Por lo demas* : *adv.* au reste, au demeurant.

DEMASES, *s. m. pl.* Trop grande abondance, superfluité de biens.

DEMASÍA, *s. f.* Excès, superfluité. ‖ Excès, désordre, énormité. ‖ Excès, débauche, déréglement. ‖ Audace, témérité. ‖ *En demasia* : *adv.* trop, avec excès.

DEMASIADAMENTE, *adv.* Trop, avec excès, excessivement.

DEMASIADÍSIMO, MA, *adj. sup.* de *Demasiado.*

DEMASIADO, DA, *adj.* Excessif, trop, superflu, inutile. ‖ (*v.*) Insolent, impertinent, hardi, audacieux.

DEMASIADO, *adv.* Trop, excessivement.

DEMEDIAR, *v. a.* (*v.*) Diviser par moitié. ‖ (*v.*) Etre au milieu de sa carrière, à la moitié de sa vie. ‖ (*v.*) User à moitié, à demi. ‖ *Demediar la confesion* : (*v.*) ne confesser qu'une partie de ses péchés.

DEMENCIA, *s. f.* Démence, folie, bouleversement de la raison.

DEMENTADO, *p. p.* V. *Dementar.*

DEMENTAR, *v. a.* Faire perdre le jugement, faire devenir, rendre fou.

DEMENTE, *adj. m. f.* Fou, qui est en démence.

DEMÉRITO, *s. m.* Démérite, indignité.

DEMERITORIO, RIA, *adj.* Qui fait démériter.

DEMETIR, *v. a.* (*v.*) V. *Dimitir.*

* **DEMETRIO**, *s. m.* (*n. p.*) Démétrius.

DEMIAS, *s. f. pl.* (*bot.*) V. *Medias, calzas.*

DEMIENTRA, *adv.* (*v.*) V. *Miéntras.*

DEMIÉNTRES, *adv.* (*v.*) En attendant. ‖ V. *Entre tanto.*

DEMIGAR, *v. a.* (*v.*) V. *Disipar, esparcir.*

DEMINICION, *s. f.* (*v.*) V. *Diminucion.*

DEMINUIR, *v. a.* (*v.*) V. *Disminuir.*

DEMISION, *s. f.* Abaissement, soumission, humilité.

DEMITIR, *v. a.* (*v.*) V. *Dimitir.*

DEMOCRACIA, *s. f.* Démocratie : gouvernement populaire.

* **DEMOCRÁTICAMENTE**, *adv.* Démocratiquement.

DEMOCRÁTICO, CA, *adj.* Démocratique : qui appartient à la démocratie.

DEMOLER, *v. a.* Démolir, raser, ruiner, abattre un édifice.

DEMOLICION, *s. f.* Démolition, démantèlement.

DEMOLIDO, *p. p.* V. *Demoler.*

DEMONÍACO, CA, *adj.* Démoniaque : possédé du démon. ‖ Diabolique : qui appartient au diable, au démon.

DEMONIADO, DA, *adj.* (*v.*) V. *Endemoniado.*

DEMONIAL, *adj. m. f.* (*v.*) V. *Diabólico.*

DEMONIO, *s. m.* Démon, diable, satan. ‖ Cacodémon : sorte de maladie. ‖ *Como un demonio* : (*fam.*) diablement. ‖ *Vete á las demonios* : va-t-en au diable.

* **DEMONIO**, *interj.* Diable !

* **DEMONÓGRAFO**, *s. m.* Démonographe : celui qui écrit sur les démons.

* **DEMONOLATRÍA**, *s. f.* Démonolâtrie : adoration des démons.

* **DEMONOMANÍA**, *s. f.* Démonomanie : aliénation mentale dans laquelle on croit être possédé du démon.

DEMONSTRABLE, *adj. m. f.* (*v.*) V. *Demostrable.*

DEMONSTRACION, *s. f.* (*v.*) V. *Demostracion.*

DEMONSTRADO, *p. p.* V. *Demonstrar.*

DEMONSTRADOR, RA, *s.* V. *Demostrador.*

DEMONSTRAMIENTO, *s. m.* (*v.*) V. *Demostramiento.*

DEMONSTRAR, *v. a.* V. *Demostrar.*

DEMONUELO, *s. m. dim.* de *Demonio.*

DEMORA, *s. f.* Retardation, retardement, délai. ‖ Espace de huit mois pendant lequel les Indiens étaient obligés de travailler dans les mines. ‖ *Pagar sin demora* : payer sans délai.

DEMORADO, *p. p.* V. *Demorar.*

DEMORANZA, *s. f.* (*v.*) V. *Demora.*

DEMORAR, *v. n.* S'arrêter, demeurer rester, tarder. ‖ (*mar.*) On le dit d'un en droit qui répond à une direction déterminée.

DEMOSTRABLE, *adj. m. f.* Démontrable : qui peut être démontré.

DEMOSTRABLEMENTE, *adv.* Démonstrativement : d'une manière démontrable, évidemment.

DEMOSTRACION, *s. f.* Démonstration preuve évidente et convaincante. ‖ Démonstration, marque, témoignage, manifestation.

DEMOSTRADOR, RA, *s.* Démonstrateur : celui ou celle qui démontre.

DEMOSTRAMIENTO, *s. m.* (*v.*) Démonstration.

DEMOSTRANZA, *s. f.* (*v.*) V. *Muestra, alarde, revista.*

DEMOSTRAR, *v. a.* Démontrer : montrer, prouver évidemment. ‖ Manifester, marquer, témoigner. ‖ (*v.*) V. *Enseñar.*

DEMOSTRATIVAMENTE, *adv.* Démonstrativement : d'une manière démonstrative, convaincante.

DEMOSTRATIVO, VA, *adj.* Démonstratif : qui démontre.

DEMUDACION, *s. f.* (*v.*) V. *Mudanza, mutacion.*

DEMUDAMIENTO, *s. m.* (*v.*) V. *Mudanza, mutacion.*

DEMUDAR, *v. a.* (*v.*) V. *Mudar, variar.* ‖ Altérer, changer, défigurer.

DEMUDARSE, *v. r.* (*v.*) V. *Alterarse, inmutarse.*

DEMUESA, *s. f.* (*v.*) V. *Muestra, demostracion.*

DEMUESTRA, *s. f.* (*v.*) V. *Señal, demostracion, ademan.*

DEMULCIR, *v. a.* (*v.*) V. *Holgar, recrear.*

DENANTE, *adv.* (*v.*) V. *Ántes.*

DENÁNTES, *adv.* (*v.*) V. *Ántes.*

DENARIO, *s. m.* Denier : ancienne monnaie des Romains.

DENARIO, RIA, *adj.* Denaire : qui appartient au nombre dix.

DENDE, *adv.* De là, depuis là.

* **DENDRITA**, *s. f.* Dentrite : pierre chargée d'empreintes de végétations. ‖ *Dentritas, pl.* Tyrolithes.

* **DENDROLITAS**, *s. f. pl.* Dendrolithes : végétaux ou parties de végétaux en arbre et pétrifiés.

* **DENDRÓMETRO**, *s. m.* Dendromètre : machine pour mesurer les arbres.

DENEGACION, *s. f.* Dénégation, refus, déni. ‖ Désaveu. ‖ *Con denegacion.* On le dit quand un terme est expiré : il n'y a plus à attendre.

DENEGADO, *p. p.* V. *Denegar*

DENEGAMIENTO, *s. m.* (*v.*) V. *Denegacion.*

DENEGAR, *v. a.* Dénier, nier, refuser.

DENEGRECER, *v. a.* Noircir : rendre noir. ‖ (*fig. v.*) V. *Denigrar.*

DENEGRECIDO, *p. p.* V. *Denegrecer.*

DENEGRIR, *v. a.* (*v.*) V. *Denegrecer.*

DENGOSO, SA, *adj.* V. *Melindroso.* ‖ *Hacer la dengosa* : faire la sucrée.

DENGUE, *s. m.* Mignardise, minauderie. ‖ Manteau de femme à longues pointes, et qui couvre à peine les épaules.

DENGUERO, RA, *adj.* V. *Dengoso.*

DENIGRACION, *s. f.* Dénigrement : l'action de dénigrer.

DENIGRADO, *p. p.* V. *Denigrar.*

DENIGRAR, *v. a.* Dénigrer, noircir : diminuer la réputation, le prix, l'estime, diffamer.

DENIGRATIVAMENTE, *adv.* D'une manière injurieuse, infamante.

DENIGRATIVO, VA, *adj.* Dénigrant, infamant, injurieux, diffamatoire.

DENODADAMENTE, *adv.* (*v.*) Courageusement, intrépidement, hardiment.

DENODADO, *p. p.* V. *Denodar.* ‖ *adj.* Courageux, hardi, intrépide.

DENODARSE, *v. r.* (*v.*) S'enhardir, se montrer intrépide, hardi.

DENOMINACION, *s. f.* Dénomination désignation par la qualité principale.

DENOMINADAMENTE, *adv.* Nominativement.

DENOMINADO, *p. p.* V. *Denominar.*

DENOMINADOR, *s. m.* (*arith.*) Dénominateur : nombre inférieur d'une fraction.

DENOMINAR, *v. a.* Nommer, surnommer, dénommer.

* **DENOMINATIVO**, VA, *adj.* Dénominatif : qui dénomme.

DENOSTABLE, *adj. m. f.* (*v.*) V. *Vituperable.*

DENOSTADA, *s. f.* (*v.*) V. *Injuria, afrenta.*

DENOSTADAMENTE, *adv.* Ignominieusement, injurieusement.

DENOSTADO, *p. p.* V. *Denostar.*

DENOSTADOR, *s. m.* Celui qui injurie, qui insulte.

DENOSTAMIENTO, *s. m.* (*v.*) V. *Infamia.*

DENOSTAR, *v. a.* Injurier, outrager, traiter injurieusement, avec mépris.

DENOSTOSAMENTE, *adv.* (*v.*) V. *Denostadamente.*

DENOTACION, *s. f.* (*v.*) Dénotation.

DENOTADO, *p. p.* V. *Denotar.*

DENOTAR, *v. a.* Dénoter, désigner, marquer, annoncer, signifier, indiquer.

DENOTATIVO, VA, *adj.* (*inus.*) Qui dénote, qui marque.

DENSAMENTE, *adv.* D'une manière dense, épaisse, compacte, serrée, touffue.

DENSAR, *v. a.* (*v.*) Condenser, épaissir. ‖ (*v.*) Serrer, unir.

DENSIDAD, *s. f.* Densité, épaisseur. ‖ (*fig.*) Obscurité, confusion.

DENSÍSIMO, MA, *adj. sup.* de *Denso.*

DENSO, SA, *adj.* Dense, épais, compacte. ‖ (*fig.*) Épais, serré, touffu.

DENSUNO, *adv.* (*v*) V. *Juntamente.*

DENT, (*v.*) Contraction des mots *de él, de ello, de aquello.* Du, de lui, de cela.

DENTADO, *p. p.* (*v.*) V. *Dentar.* ‖ *adj.* Denté : qui a des dents. ‖ (*blas.*) Endenté. ‖ Engrené.

* **DENTADO**, *s. m.* Engrenure. On le dit d'une roue dont les dents entrent dans celles d'une autre roue.

* **DENTADURA**, *s. f.* Râtelier : les deux rangs de dents. ‖ Denture : ordre des dents.

DENTAL, *s. m.* Collet de charrue. ‖ Dentale : coquillage en dent. ‖ Chacune des dents du traîneau dont on se sert pour faire sortir le grain de l'épi. ‖ *Dental concha* : lapis dental.

* **DENTAL**, *adj. m. f.* Dentaire : qui a rapport aux dents.

DENTAR, *v. a.* Endenter : mettre ou faire des dents.

DENTAR, *v. n.* V. *Endentecer.*

* **DENTARIA**, *s. f.* Dentaire : plante.

DENTECER, *v. n.* (*v.*) V. *Endentecer.* ‖ *s. m.* Dentition.

DENTECILLO, *s. m. dim.* de *Diente.*

* **DENTELADO**, DA, *adj.* Dentelé : en forme de dents.

* **DENTELARIA**, *s. f.* Malherbe : plante.

DENTELLADA, *s. f.* Dentée : coup de dent. ‖ Claquement de dents. ‖ *A dentelladas* : à coups de dents, à belles dents. ‖ *Dar ó sacudir dentelladas* : (*fig. fam.*) dire de mauvaises raisons.

DENTELLADO, *p. p.* V. *Dentellar.* ‖ *adj.* Dentelé : en forme de dents. Denté : qui a des dents. ‖ Blessé à coups de dents.

DENTELLAR, *v. n.* Claquer des dents.

DENTELLEADO, *p. p.* V. *Dentellear.*

DENTELLEAR, *v. a.* Donner des coups de dents.

DENTELLON, *s. m.* (*arch.*) Denticule : ornement d'architecture en dents équarries. ‖ Grosse dent d'une serrure double.

DENTERA, *s. f.* Agacement : impression d'un acide sur les dents. ‖ (*fig.*) Jalousie. V. *Envidia.* ‖ *Dar dentera* : agacer les dents.

DENTEZUELO, *s. m. dim.* de *Diente.*

* **DENTICION**, *s. f.* Dentition : sortie naturelle des dents.

DENTICULADO, *adj.* (*blas.*) Engrelé : dentelé tout autour.

DENTICULAR, *adj. m. f.* Dentelé : taillé en forme de dents.

DENTICULO, *s. m.* (*arch.*) Denticule : ornement d'architecture.

* DENTISTA, *s. m.* Dentiste : celui qui arrache ou soigne les dents.

DENTIVANO, NA, *adj.* On le dit d'un cheval vieux et qui cependant marque toujours.

DENTON, NA, *adj.* Qui a de grosses dents.

DENTON, *s. m.* Dentale : coquillage en dent. ‖ Dentale : poisson de mer qui a de grosses dents. ‖ *Dentones, pl.* (*boh.*) V. *Tenazas.*

DENTORNO, *adv.* (*v.*) D'alentour.

DENTRÁMBOS. Contraction des mots *de entrámbos.* De tous les deux.

DENTRO (*de*), *adv.* Dedans, dans, au. ‖ *De dentro, á dentro, por dentro :* au dedans, en dedans, par dedans.

DENTROTRAHER, *v. a.* (*v.*) Entraîner, induire, mettre, attirer.

DENTUDA, *s. f.* Poisson de mer semblable à la dentale, mais plus grand.

DENTUDO, DA, *adj.* Qui a des dents disproportionnées.

* DENUDACION, *s. f.* (*anat.*) Dénudation : l'action de mettre un os à découvert, et le résultat de cette action.

DENUEDO, *s. m.* Bravoure, courage, intrépidité.

DENUESTO, *s. m.* Outrage, insulte, injure atroce. ‖ (*v.*) V. *Tacha, reparo, objecion.*

DENUNCIABLE, *adj. m. f.* Qui peut être dénoncé.

DENUNCIACION, *s. f.* (*prat.*) Dénonciation, délation, accusation. ‖ Avis, nouvelle, annonce.

DENUNCIADO, *p. p.* V. *Denunciar.*

DENUNCIADOR, *s. m.* Dénonciateur, délateur, accusateur.

DENUNCIAR, *v. a.* (*prat.*) Dénoncer, accuser, déférer en justice ou secrètement. ‖ Annoncer, avertir, donner avis. ‖ Dénoncer, déclarer, publier, promulguer, faire connaître.

DENUNCIATORIO, RIA, *adj.* Qui appartient à la dénonciation.

DENUNCIO, *s. m.* (*v.*) V. *Denunciacion.*

DEÑAR, *v. a.* (*v.*) Répuler digne, regarder comme digne.

DEOGRÁCIAS. Salutation dont on se sert en Espagne en frappant ou en sonnant à une porte. ‖ *Con su deográcias.* On le dit d'une personne qui affecte un certain air de dévotion, d'humilité, pour s'attirer l'amitié de quelqu'un.

DEPARADO, *p. p.* V. *Deparar.*

DEPARAR, *v. a.* Offrir, présenter, donner, envoyer. ‖ *Á Dios te la depare buena :* à la grâce de Dieu.

DEPARTAMENTO, *s. m.* Département : division de pays, d'administration. ‖ Département : étendue de la juridiction de chaque intendant de la marine.

DEPARTIDAMENTE, *adv.* (*v.*) Séparément, distinctement.

DEPARTIDAMIENTRE, *adv.* (*v.*) V. *Departidamente.*

DEPARTIDOR, *s. m.* (*inus.*) Celui qui partage, qui divise, qui répartit.

DEPARTIMIENTO, *s. m.* (*v.*) V. *Division, separacion.* ‖ (*v.*) V. *Diferencia.* ‖ (*v.*) V. *Ajuste, convenio.* ‖ (*v.*) V. *Porfia, disputa, pleito.* ‖ (*v.*) V. *Demarcacion.*

DEPARTIR, *v. n.* (*inus.*) Parler, jaser. ‖ (*v.*) V. *Altercar.* ‖ (*v.*) V. *Mediar.*

DEPARTIR, *v. a.* (*v.*) Diviser, séparer, partager, répartir. ‖ (*v.*) Enseigner, expliquer. ‖ (*v.*) V. *Diferenciar, distinguir.* ‖ (*v.*) V. *Discurrir, juzgar.* ‖ (*v.*) V. *Demarcar.* ‖ (*v.*) Empêcher, mettre obstacle. ‖ *Miente mas que departe :* il ment plus qu'il ne parle.

DEPAUPERADO, *p. p.* V. *Depauperar.*

DEPAUPERAR, *v. a.* (*inus.*) Appauvrir, rendre pauvre. ‖ (*fig.*) Appauvrir, affaiblir, exténuer.

DEPENDENCIA, *s. f.* Dépendance, sujétion, subordination. ‖ Liaison de parenté, d'affinité, d'amitié. ‖ Affaire, commission. ‖ Tenure, mouvance. ‖ Appartenance. ‖ *Dependencias, pl.* Dépendances.

DEPENDENTE, *p. a.* (*v.*) V. *Depender.* ‖ V. *Dependiente.*

DEPENDER (*de*), *v. n.* Dépendre, relever, provenir de. ‖ Dépendre : être sous la domination, sous l'autorité de quelqu'un.

DEPENDIENTE, *p. a.* V. *Depender.* Dépendant : qui dépend.

* DEPENDIENTE, *s. m.* Employé dans une administration, officier qui a une charge, un office. ‖ *Dependiente de aduana :* préposé de douane. ‖ *Dependientes de justicia :* officiers de justice.

DEPENDIENTEMENTE, *adv.* Dépendamment.

* DEPILATORIO, *s. m.* (*méd.*) Dépilatoire : remède qui détermine la chute des poils.

DEPLORABLE, *adj. m. f.* Déplorable, piteux, à plaindre.

DEPLORABLEMENTE, *adv.* Déplorablement : d'une manière tragique, déplorable.

DEPLORADO, *p. p.* V. *Deplorar.*

DEPLORAR, *v. a.* Déplorer : plaindre avec de grands sentimens de compassion.

DEPOIS, *adv.* (*v.*) V. *Despues.*

DEPONENTE, *p. a.* V. *Deponer.* Déposant : qui dépose. ‖ *adj.* (*gramm.*) Déponent. On le dit de certains verbes latins, qui ont la signification active et la terminaison passive.

DEPONER, *v. a.* Déposer, laisser, quitter. ‖ (*de*) Déposer, destituer, démettre. ‖ Décharger le ventre. ‖ (*prat.*) Déposer, dire

en témoignage ce qu'on sait d'un fait. ‖ Assurer, certifier. ‖ Descendre, mettre plus bas. ‖ (*v.*) Déposer, confier à quelqu'un, lui remettre.

DEPOPULACION, *s. f.* (*v.*) V. *Despoblacion.* ‖ (*fig. v.*) Dégât, ravage.

DEPOPULADOR, *s. m.* Dévastateur : celui qui dévaste, qui dépeuple.

DEPORTACION, *s. f.* Déportation, bannissement, exil.

DEPORTADO, *p. p.* V. *Deportar.*

DEPORTAR, *v. a.* Déporter, bannir, exiler.

DEPORTARSE, *v. r.* (*v.*) Se reposer, se délasser. V. *Divertirse.*

DEPORTE, *s. m.* V. *Recreacion, pasatiempo, placer, diversion.*

DEPORTOSO, SA, *adj.* (*v.*) V. *Divertido.*

DEPOS, *adv.* (*v.*) V. *Despues.*

DEPOSANTE, *p. a.* (*v.*) V. *Deposar.* Déposant, qui dépose.

DEPOSAR, *v. a.* (*v.*) V. *Deponer.*

DEPOSICION, *s. f.* (*prat.*) Déposition : ce qu'un témoin dépose et affirme par-devant le juge qui l'entend. ‖ Assurance, déclaration. ‖ Déposition, destitution : privation d'un emploi, d'une charge. ‖ Soulagement du ventre.

DEPOSITADO, *p. p.* V. *Depositar.*

DEPOSITADOR, *s. m.* Celui qui dépose, qui donne ou met en dépôt.

DEPOSITANTE, *p. a.* V. *Depositar.* Déposant, qui dépose, qui met en dépôt.

DEPOSITAR (*en*), *v. a.* Déposer : donner, mettre en dépôt. ‖ Déposer : mettre une personne en dépôt. ‖ Déposer : mettre un cadavre humain en dépôt dans un lieu jusqu'à ce qu'on le transporte dans un autre. ‖ Préserver, défendre. ‖ Renfermer, contenir. ‖ (*fig.*) Déposer : confier à quelqu'un quelque chose.

DEPOSITARÍA, *s. f.* Dépôt : lieu où l'on dépose quelque chose. ‖ *Depositaria general :* dépôt général : lieu où l'on dépose des sommes provenant de cens, etc. ainsi que celles appartenant à des mineurs.

DEPOSITARIO, RIA, *adj.* Qui concerne le dépôt. ‖ (*fig.*) Qui contient, qui enferme quelque chose.

DEPOSITARIO, RIA, *s.* Dépositaire : celui à qui l'on confie un dépôt. ‖ Garde-magasin d'un dépôt général de grains. ‖ *Depositario general :* dépositaire general : celui qui est chargé du dépôt des sommes appartenant à des mineurs, etc.

DEPOSITO, *s. m.* Dépôt : ce qu'on a confié, donné en garde à quelqu'un. ‖ Dépôt : l'action de déposer, condition faite en déposant quelque chose entre les mains de quelqu'un. ‖ Dépôt : lieu où l'on dépose, où l'on met en dépôt. ‖ *Depósito de aguas :* réservoir.

DEPOST, *adv.* (*v.*) V. *Despues.*

DEPRAVACION, *s. f.* Dépravation, corruption, déréglement.

DEPRAVADAMENTE, *adv.* Avec dépravation.

DEPRAVADÍSIMO, MA, *adj. sup.* de *Depravado.*

DEPRAVADO, *p. p.* V. *Depravar.* ‖ *adj.* Dépravé, méchant, pervers.

DEPRAVADOR, *s. m.* Corrupteur, destructeur.

DEPRAVAR, *v. a.* Dépraver, corrompre, pervertir.

DEPRECACION, *s. f.* Prière, instance, supplication. ‖ (*rhét.*) Déprécation : figure contenant un souhait, une demande avec instance.

DEPRECANTE, *p. a.* (*inus.*) V. *Deprecar.* Priant, demandant, suppliant.

DEPRECADO, *p. p.* V. *Deprecar.*

DEPRECAR, *v. a.* Prier, demander avec instance, supplier.

DEPRECATIVO, VA, *adj.* Déprécatif.

DEPRECATORIO, RIA, *adj.* Déprécatif.

DEPRECES, *s. m. pl.* (*v.*) V. *Derechos.*

DEPREHENSO, SA, *adj.* (*v.*) V. *Aprehendido.*

DEPRENDADOR, *s. m.* (*v.*) V. *Robador.*

DEPRENDER, *v. a.* (*v.*) V. *Aprender.*

DEPRESION, *s. f.* Dépression, abaissement. ‖ Arc d'un cercle vertical qui mesure l'abaissement d'un astre au-dessous de l'horizon.

DEPRESOR, *s. m.* Celui qui abaisse, qui déprime, qui humilie. ‖ Abaisseur : muscle qui abaisse.

DEPRETERICION, *s. f.* (*v.*) V. *Pretericion.*

DEPRIMIDO, *p. p.* V. *Deprimir.*

DEPRIMIR, *v. a.* Déprimer, ravaler, vilipender, humilier, abaisser, abattre.

DEPUESTO, *p. p. ir.* V. *Deponer.*

DEPURACION, *s. f.* Dépuration : l'action d'épurer.

DEPURADO, *p. p.* V. *Depurar.*

DEPURAR, *v. a.* Dépurer, rendre pur, clarifier.

* DEPURATIVO, VA, *adj.* Dépuratif, dépuratoire : qui sert à dépurer.

DEPUTADO, *p. p.* V. *Deputar.*

DEPUTADOR, RA, *s.* (*v.*) Celui qui députe.

DEPUTAR, *v. a.* V. *Diputar.*

DEQUE, *adv.* (*v.*) Dès que, depuis que.

DERAIGAMIENTO, *s. m.* (*v.*) Extirpation, déracinement.

DERAIGAR, *v. a.* (*v.*) V. *Desarraigar.*

DERANCHADAMENTE, *adv.* (*v.*) V. *Desordenadamente.*

DERECERA, *s. f.* Chemin droit, qui conduit en droiture.

DERECHA, *s. f.* Droite, main droite, côté droit. ‖ (*v.*) Laisse des chiens.

DERECHAMENTE, *adv.* Droit, direc-

tement, en droiture. ‖ (*fig.*) Droitement, judicieusement, prudemment. ‖ Clairement, sans détour.

DERECHAMIENTRE, *adv.* (*v.*) V. *Derechamente.*

DERECHERA, *s. f.* V. *Derecera.*

DERECHERO, *s. m.* Commis, préposé à la perception des droits.

DERECHERO, RA, *adj.* (*v.*) V. *Justo, recto, arreglado.*

DERECHEZ, *s. f.* (*v.*) V. *Derechura.*

DERECHEZA, *s. f.* V. *Derechura.*

DERECHÍSIMO, MA, *adj. sup.* de *Derecho.*

DERECHO, CHA, *adj.* Droit : qui n'est pas courbe. ‖ Droit : juste, équitable, sincère. ‖ Droit : qui est opposé à gauche, qui est du côté de la main droite. ‖ (*v.*) V. *Dirigido.* ‖ (*v.*) V. *Cierto.* ‖ Droit, debout, sur ses pieds. ‖ (*v.*) V. *Legítimo.* ‖ *Camino derecho* : chemin droit. ‖ (*fig.*) Moyens directs pour réussir dans une affaire. ‖ *Fil de recho* : saute-mouton : jeu d'enfans. ‖ *Hecho y derecho* : fait et parfait. On le dit d'une personne accomplie, d'un ouvrage parfait. ‖ *Ir derecho* : aller droit. ‖ *Ser derecho como un huso* : être droit comme un I. ‖ *Venir el parto derecho.* On le dit de l'accouchement où l'enfant se présente bien. Il se dit aussi au figuré d'une affaire où tout annonce un heureux succès.

DERECHO, *s. m.* Droit : ce qui est juste. ‖ Droit : jurisprudence. ‖ Droit : justice. ‖ Droit : loi. ‖ Droit : autorité, pouvoir légitime. ‖ Droit : prétention fondée. ‖ Droit : prérogative, privilége. ‖ Droit : impôt, imposition, taxe. ‖ Salaire, appointemens. ‖ (*v.*) V. *Obligacion, deuda.* ‖ (*v.*) V. *Sendero, camino.* ‖ *Derecho canónico* : droit canon. ‖ *Derecho civil* : droit civil : droit romain : digeste, pandectes. ‖ *Derecho comunal* : (*v.*) V. *Derecho de gentes.* ‖ *Derecho de acrecer* : droit qu'ont les chanoines qui assistent exactement au chœur aux amendes auxquelles sont condamnés ceux qui ne sont pas exacts. ‖ *Derecho cesáreo, derecho civil* : droit civil. ‖ *Derecho pontificio* : *derecho canónico* : droit canon. ‖ *Derecho de espada* : droit que payaient les nouveaux officiers des gardes. ‖ *Derecho de gentes* : droit des gens. ‖ *Derecho de patronato* : droit de patronage. ‖ *Derecho hereditario* : hérédité. ‖ *Derecho no escrito* : coutume qui a force de loi ‖ *Derecho parroquial* : droit, juridiction spirituelle d'un curé dans sa paroisse. ‖ *Derecho positivo nuevo* : droit établi par J.-C. dans le nouveau Testament. ‖ *Derecho positivo viejo* : droit établi par Dieu dans l'ancien Testament. ‖ *Á derechas* : *adv.* Adroitement, bien. ‖ *Á la derecha* : (*mil.*) à droite. ‖ *Á las derechas* : droitement, bien, comme il faut. ‖ *Andar á derechas ó derecho* : agir adroitement, aller droit. ‖ *No hacer cosa á derechas* : faire tout de travers. ‖ *Ser hombre de bien á las derechas* : être un parfait honnête homme. ‖ *Á tuertas y á derechas* : *adv.* à tort et à travers. ‖ *De derecho* : *adv.* de droit, à bon droit. ‖ *Como mejor haya lugar en derecho* : (*prat.*) conformément au droit, selon le droit. ‖ *De derecho, en derecho* : (*v.*) directement, en droiture. ‖ *En derecho de su dedo* : selon son caprice, suivant sa fantaisie. ‖ *Estar á derecho* : (*prat.*) ester en droit. ‖ *Facer derecho* : (*v.*) faire justice. ‖ *Fianza de estar á derecho* : (*prat.*) caution que donne un plaideur, en s'obligeant d'acquiescer à la sentence qui sera rendue. ‖ *Hacer derecho* : (*prat. v.*) V. *Estar á derecho.* ‖ *Obrar conforme á derecho, segun el recho* : (*prat.*) agir suivant les règles du droit, de l'équité, de la justice.

* DERECHO, *adv.* Droit, directement, par le plus court chemin.

DERECHORA, *s. f.* (*v.*) V. *Derecho.*

DERECHORERO, RA, *adj.* V. *Justo, derecho.*

DERECHUELO, DERECHUELOS, *s. m.* Première couture que les maîtresses couturières enseignent aux jeunes filles.

DERECHURA, *s. f.* Chemin droit. ‖ (*v.*) V. *Derecho.* ‖ (*v.*) V. *Destreza.* ‖ *En derechura* : *adv.* en droiture, tout droit, directement, directement, sans s'arrêter.

DERECHURAMENTE, *adv.* (*v.*) V. *Rectamente, derechamente.*

DERECHURERO, RA, *adj.* (*v.*) V. *Recto, justificado, exacto,* (*v.*) V. *Legítimo, segun derecho.*

DERECHURÍA, *s. f.* (*v.*) V. *Derecho justicia.*

DERECHURO, RA, *adj.* (*v.*) V. *Justo, legítimo.*

DEREZAR, *v. a.* (*v.*) V. *Encaminar.*

DERISCAR, *v. a.* (*v.*) V. *Limpiar, desmontar, desembarazar.*

* DERIVA, *s. f.* (*mar.*) Dérive : sillage d'un navire détourné de sa route.

DERIVACION, *s. f.* Dérivation : détour qu'on fait prendre aux eaux. ‖ Émanation, naissance, origine, source. ‖ Dérivation : origine d'un mot tiré d'un autre. ‖ (*méd.*) Dérivation : détour des humeurs.

DERIVADO, *p. p.* V. *Derivar.*

DERIVAR, *v. n.* (*mar.*) Dériver : s'écarter de la route, du rivage. ‖ de Dériver, venir de, tirer son origine, émaner.

DERIVAR, *v. a.* Deriver, faire dériver.

DERIVATIVO, VA, *adj.* (*méd.*) Dérivatif : qui sert à détourner. ‖ (*gramm.*) Dérivé.

DÉRMIS, *s. m.* Derme : partie vivante et organisée de la peau, qui est recouverte par l'épiderme.

* DERMOLOGÍA, *s. f.* Dermologie : traité sur la peau.

DEROGACION, *s. f.* Dérogation : acte par lequel on déroge. ‖ Diminution, détérioration.

DEROGADO, *p. p.* V. *Derogar.*

*DEROGAMIENTO, *s. m.* Dérogeance : l'action de déroger.

DEROGANTE, *p. a.* V. *Derogar.* ‖ *adj. m. f.* Dérogeant : qui déroge.

DEROGAR, *v. a.* Déroger : statuer quelque chose de contraire à ce qui avait été statué : faire quelque chose de contraire à un acte, à une obligation. ‖ Détruire, réformer, ôter, retrancher.

DEROGATORIO, RIA, *adj.* (*prat.*) Dérogatoire : qui déroge.

*DEROMPER, *v. a.* (*v.*) V. *Romper, deshacer, infringir.*

DERONCHAR, *v. a.* (*v.*) Combattre.

DERRABADO, *p. p.* (*inus.*) V. *Derrabar.*

DERRABADURA, *s. f.* Blessure qui reste à l'animal auquel on a coupé la queue.

DERRABAR, *v. a.* (*inus.*) Couper : arracher la queue à un animal.

DERRAIGAMIENTO, *s. m.* (*v.*) V. *Deraigamiento.*

DERRAIGAR, *v. a.* (*v.*) V. *Desarraigar, arrancar de raiz.*

DERRAMA, *s. f.* Impôt, tribut, répartition.

DERRAMADAMENTE, *adv.* Largement, libéralement, avec profusion. ‖ D'une manière désordonnée, avec inconduite.

DERRAMADO, *p. p.* V. *Derramar.*

DERRAMADOR, *s. m.* Celui qui répand, qui verse, qui divulgue. ‖ Dissipateur.

DERRAMADURA, *s. f.* (*v.*) V. *Derramamiento.*

DERRAMAMIENTO, *s. m.* Epanchement, effusion, écoulement, l'action de répandre, de verser. ‖ Dispersion d'un peuple, d'une famille. ‖ Débordement. ‖ Dissolution, débauche. ‖ (*v.*) Dispersion de personnes qui devaient rester dans un endroit déterminé ; fuite. ‖ *Derramamiento de lágrimas, de sangre :* effusion de larmes, de sang.

DERRAMAR, *v. a.* Répandre, verser, épancher. ‖ Disperser. ‖ (*fig.*) Répandre, divulguer, publier. ‖ (*v.*) V. *Separar, apartar.* ‖ (*v.*) Répartir un impôt. ‖ *Derramar doctrina :* (*fig.*) répandre, semer une doctrine. ‖ *Derramar el pensamiento :* (*fig.*) promener son esprit, le distraire. ‖ *Derramar la gente de guerra ó de armas :* congédier, licencier des troupes. ‖ *Derramar lágrimas :* répandre, verser des larmes. ‖ *Derramar la hacienda :* (*fig.*) dissiper son bien. ‖ *Derramar la vista :* (*fig.*) On le dit d'un cheval qui regarde de côté. ‖ *Derramar moneda :* jeter de l'argent au peuple dans une solennité. ‖ *Derramar sangre :* verser, répandre du sang : perdre du sang.

DERRAMAR, *v. n.* (*v.*) V. *Desmandarse.*

DERRAMARSE, *v. r.* Se disperser, se répandre çà et là sans ordre. ‖ Se jeter, en parlant d'une rivière, d'un ruisseau qui entre dans la mer, dans un lac, dans une autre rivière, etc. ‖ Déborder. ‖ (*fig.*) S'abandonner au vice, à la débauche.

DERRAME, *s. m.* Ce qui se répand hors de la mesure. ‖ Jouée : épaisseur du mur, dans l'ouverture d'une fenêtre. ‖ Déclivité : pente d'un terrain par où l'eau peut couler. ‖ Coulage. ‖ *Derrame de sangre :* sang répandu : perte de sang.

DERRAMO, *s. m.* V. *Derrame,* dans toutes ses acceptions.

DERRANCADAMENTE, *adv.* (*v.*) Précipitamment, inconsidérément. V. *Arrebatadamente.*

DERRANCAR, *v. a.* (*v.*) Assaillir, attaquer avec impétuosité.

DERRANCHADAMENTE, *adv.* (*v.*) V. *Desordenadamente.*

DERRANCHADO, *p. p.* V. *Derranchar.* ‖ *adj.* (*v.*) V. *Desordenado.* ‖ (*v.*) V. *Descompuesto, fuera de sí.*

DERRANCHAR, *v. a.* (*v.*) V. *Descomponerse, irritarse.* ‖ (*v.*) V. *Desmandarse, huir del rancho.*

DERRASPADO, *adj.* On le dit d'une espèce de blé dont l'épi n'a point de barbes.

DERREDOR, *s. m.* Alentour, circonférence, circuit. ‖ *Al derredor, en derredor : adv.* à l'entour, aux environs, autour.

DERRENEGADO, *p. p.* V. *Derrenegar.*

DERRENEGAR (*de*), *v. a.* et *n.* (*pop.*) Haïr, détester, abhorrer.

DERRENGADA, *s. f. Manch.* Changement, variation dans une danse.

DERRENGADO, *p. p.* V. *Derrengar.* ‖ *adj.* Tortu, de travers, éreinté.

DERRENGADURA, *s. f.* (*v.*) Tour de reins.

DERRENGAR, *v. a.* Éreinter, rompre les reins, donner un tour de reins. ‖ Gauler : faire tomber du fruit d'un arbre en y lançant un bâton. Il n'est usité que dans les Asturies de Santillane. ‖ (*pop.*) Détester, abhorrer, haïr.

DERRENGO, *s. m. Ast.* Gaule : bâton qu'on lance contre un arbre pour en abattre le fruit.

DERRENIEGO, *s. m.* (*pop.*) V. *Renicgo.*

DERRERÍA (Á LA), *adv.* (*v.*) À la fin, enfin, en dernier lieu.

DERRETIDO, *p. p.* V. *Derretir.* ‖ *adj.* (*fig.*) Amoureux, languissant, passionné.

DERRETIMIENTO, *s. m.* Fonte, fusion, liquéfaction. ‖ (*fig.*) Langueur, passion, amour violent.

DERRETIR, *v. a.* Liquéfier, fondre, rendre liquide. ‖ (*fam.*) Changer la monnaie. ‖ (*fig.*) Fondre, dissiper, consumer son bien.

DERRETIRSE, *v. r.* S'enflammer, brûler d'amour, se passionner. ‖ V. *Deshacerse.*

DERRIBADO, *p. p.* V. *Derribar.* ‖ *adj.* On le dit de la croupe d'un cheval, lors-

qu'elle est moins arrondie, moins relevée qu'elle ne doit l'être. ‖ (*v.*) V. *Abatido, humillado, humilde.*

DERRIBAMIENTO, *s. m.* (*v.*) V. *Derribo.*

DERRIBANTE, *p. a.* V. *Derribar.* Qui démolit, qui abat, etc.

DERRIBAR, *v. a.* Démolir, abattre. ‖ Terrasser, jeter de force par terre. ‖ Renverser, démonter, jeter son cavalier par terre. ‖ Renverser, culbuter. ‖ V. *Postrar, rendir.* ‖ (*fig.*) Mettre mal une personne avec une autre, lui faire perdre son crédit, sa faveur. ‖ (*fig.*) Réprimer, rabattre, rabaisser, empêcher de faire des progrès, en parlant des passions. ‖ (*fig. v.*) Exciter, induire, inciter, pousser. ‖ (*v. véner.*) On le dit du faucon qui s'affaiblit ou qui perd les plumes lors de la mue. ‖ *Derribar el caballo, ó derribar las caderas al caballo :* faire porter à un cheval les pieds de derrière bien en avant, afin que sa croupe paraisse mieux faite, et bien arrondie. ‖ *Derribar la capa :* laisser tomber, jeter le manteau, pour agir plus à son aise.

DERRIBARSE, *v. r.* Se jeter par terre.

DERRIBO, *s. m.* Démolition : l'action de démolir. ‖ Démolition, décombres.

DERRISCAR, *v. a.* (*v.*) Nettoyer, débarrasser.

DERRISION, *s. f.* (*v.*) V. *Irrision, escarnio.*

DERROCADO, *p. p.* V. *Derrocar.*

DERROCADERO, *s. m.* (*v.*) Précipice formé de rochers.

DERROCAMIENTO, *s. m.* (*v.*) Destruction, ruine.

DERROCAR, *v. a.* (*v.*) Précipiter du haut d'un rocher. ‖ Démolir, renverser, abattre. ‖ (*fig.*) Faire déchoir de sa grandeur, de sa fortune, priver d'un emploi. ‖ (*fig.*) Énerver, affaiblir, abattre, en parlant d'une chose immatérielle. ‖ (*v.*) Terrasser à la lutte.

DERROCAR, *v. n.* (*v.*) Tomber, s'écrouler, s'abattre.

DERROCHADO, *p. p.* V. *Derrochar.*

DERROCHADOR, *s. m.* Dissipateur, prodigue.

DERROCHAR, *v. a.* Dissiper, consumer, prodiguer follement son bien. ‖ (*v.*) Vaincre, terrasser à la lutte.

DERROMPER, *v. a.* (*v.*) V. *Romper, quebrantar.*

DERROSTRARSE, *v. r.* (*v.*) Se dévisager, se déchirer le visage.

DERROTA, *s. f.* (*mar.*) Route par mer, rumb d'un vaisseau. ‖ Route, chemin, sentier. ‖ (*mil.*) Déroute, déconfiture : fuite de troupes défaites, épouvantées. ‖ Désarroi, ruine, désordre dans la fortune, dans les affaires. ‖ *Ast.* Permis de faire paître les bestiaux dans les champs après la récolte.

DERROTADO, *p. p.* V. *Derrotar.*

DERROTAR, *v. a.* (*mar.*) Dériver de sa route, en parlant d'un vaisseau. ‖ Ruiner, détruire, appauvrir. ‖ (*mil.*) Mettre en déroute, déconfire, battre à plate couture, défaire entièrement, tailler en pièces.

DERROTAR, *v. n.* Arriver en déroute en mauvais état.

DERROTERO, *s. m.* (*mar.*) Route, rumb, en mer, ou celle qui est tracée sur la carte. ‖ Routier : recueil de cartes marines à l'usage des pilotes. ‖ (*fig.*) Chemin, voie, route, moyen.

DERRUBIADO, *p. p.* V. *Derrubiar.*

DERRUBIAR, *v. a.* Faire ébouler, détruire peu à peu, faire tomber insensiblement, aplatir les bords, en parlant d'une rivière, d'un ruisseau.

DERRUBIO, *s. m.* Éboulement, chute, aplatissement des bords d'un rivière, d'un ruisseau, causé par le choc continuel des eaux. On le dit aussi de la terre que celles-ci détachent des bords.

DERRUIDO, *p. p.* V. *Derruir.*

DERRUIR, *v. a.* Détruire, ruiner, abattre, démolir.

DERRUMBADERO, *s. m.* Précipice. V. *Despeñadero.* ‖ (*fig.*) Danger, péril, risque.

DERRUMBADO, *p. p.* V. *Derrumbar.*

DERRUMBAMIENTO, *s. m.* L'action de précipiter. ‖ Éboulement.

DERRUMBAR, *v. a.* Précipiter.

DERRUMBIADERO, *s. m.* (*v.*) V. *Derrumbadero.*

DERRUMBIARSE, *v. r.* (*v.*) V. *Despeñarse, precipitarse.*

DES, Particule qui entre dans la composition de plusieurs mots, et indique, le plus souvent, négation. ‖ (*v.*) Contraction des mots *de ese.* De celui-là.

DESABARRANCADO, *p. p.* V. *Desabarrancar.*

DESABARRANCAR, *v. a.* Désembourber : tirer de la bourbe. ‖ (*fig.*) Tirer d'affaire, d'embarras, d'une grande difficulté.

DESABASTECER, *v. a.* Dépourvoir, dégarnir de provisions.

DESABASTECIDO, *p. p.* V. *Desabastecer.*

DESABATIR, *v. a.* (*v.*) V. *Descontar, rebajar, rebatir.*

DESABEJADO, *p. p.* V. *Desabejar.*

DESABEJAR, *v. a.* Ôter les abeilles d'une ruche.

DESABIDO, DA, *adj.* (*v.*) Ignorant. ‖ (*v.*) Excessif, extraordinaire.

DESABILLÉ, *s. m.* Déshabillé : vêtement de femme.

DESABOLLADO, *p. p.* V. *Desabollar.*

* DESABOLLADOR, *s. m.* Resingle ou resingue : outil d'horloger pour redresser les boîtes bossuées.

DESABOLLAR, *v. a.* Redresser : ôter les bosses à toutes sortes de vases de métal.

DESABONO, *s. m.* Préjudice, tort fait à

quelqu'un dans son honneur, dans sa réputation.

DESABOR, *s. m.* (*inus.*) Insipidité, affadissement d'un mets, dégoût du palais. ‖ (*v.*) V. *Sinsabor, pena, disgusto.*

DESABORADO, *p. p.* V. *Desaborar.* ‖ *adj.* (*v.*) V. *Desaborido.*

DESABORAR, *v. a.* (*v.*) Rendre insipide, sans goût, donner un mauvais goût. ‖ (*fig. v.*) Dégoûter, donner de l'aversion, du dégoût.

* DESABORIDO, DA, *adj.* Insipide, sans goût.

DESABOTONADO, *p. p.* V. *Desabotonar.*

DESABOTONADURA, *s. f.* (*v.*) L'action de déboutonner, et l'effet de cette action.

DESABOTONAR, *v. a.* Déboutonner : ôter les boutons des boutonnières.

DESABOTONAR, *v. n.* S'épanouir, éclore, en parlant des boutons de fleurs.

* DESABOTONARSE, *v. r.* Se déboutonner.

DESABRIDAMENTE, *adv.* Sévèrement, durement insipidement.

DESABRIDO, DA, *adj.* Insipide, sans goût. ‖ Dur, âcre, sévère, de mauvaise humeur. ‖ Dur à la détente, qui repousse avec force, en parlant d'une arme à feu. ‖ V. *Destemplado*, en parlant du temps.

DESABRIGADA, *s. f.* (*mar.*) Rade foraine.

DESABRIGADAMENTE, *adv.* Sans abri, à découvert.

DESABRIGADO, *p. p.* V. *Desabrigar.* ‖ *adj.* (*fig.*) Abandonné, délaissé. V. *Desamparado.* ‖ Exposé a tout vent, découvert. ‖ (*mil.*) Non tenable.

DESABRIGAR, *v. a.* Ôter tout ce qui peut servir d'abri, découvrir, dépouiller, mettre à nu.

DESABRIGO, *s. m.* Nudité : état d'un être nu. ‖ État de tout ce qui se trouve à découvert, sans abri. ‖ (*fig.*) Abandon, délaissement.

DESABRIMIENTO, *s. m.* Insipidité. ‖ (*fig.*) Dureté, sévérité, aigreur, rudesse de caractère, d'humeur. ‖ Déplaisir, peine, chagrin, affliction intérieure, déboire. ‖ Dureté de la détente d'une arme à feu.

DESABRIR, *v. a.* Affadir. ‖ (*fig.*) Déplaire, aigrir, dégoûter, rebuter.

* DESABRIRSE (*con*), *v. r.* Se fâcher, s'incommoder, se mettre mal.

DESABROCHADO, *p. p.* V. *Desabrochar.*

DESABROCHAR, *v. a.* Déboutonner. ‖ Dégrafer. ‖ Déboucler. ‖ (*fig.*) V. *Abrir, descoger.*

DESABROCHARSE, *v. r.* Se déboutonner : faire sortir les boutons des boutonnières. ‖ (*con*) (*fig.*) Se déboutonner : ouvrir son cœur, parler librement avec ses amis.

DESACABALADO, *p. p.* V. *Desacabalar.*

DESACABALAR, *v. a.* V. *Descabalar.*

DESACALORADO, *p. p.* V. *Desacalorarse.*

DESACALORARSE, *v. r.* Se rafraîchir. ‖ (*fig.*) Se calmer, s'apaiser.

DESACATADAMENTE, *adv.* Insolemment, injurieusement, irrévéremment, avec irrévérence, sans respect.

DESACATADO, *p. p.* V. *Desacatar.*

DESACATADOR, RA, *s.* (*inus.*) Audacieux, insolent, grossier, irrévérent.

DESACATAMIENTO, *s. m.* (*inus.*) V. *Desacato.*

DESACATAR, *v. a.* Manquer de respect, d'égard.

DESACATO, *s. m.* Insolence, irrévérence, manque de respect.

DESACEITADO, DA, *adj.* (*inus.*) Qui manque d'huile.

DESACERBADO, *p. p.* V. *Desacerbar.*

DESACERBAR, *v. a.* Adoucir, tempérer, mitiger l'acide, l'aigreur d'une chose.

DESACERTADAMENTE, *adv.* Inconsidérément, mal à propos, d'une manière peu réfléchie.

DESACERTADO, *p. p.* V. *Desacertar.* ‖ *adj.* Inconsidéré, peu réfléchi, étourdi, imprudent, qui erre, qui se trompe, qui fait une faute.

DESACERTAR, *v. a.* Errer, se tromper, faire une faute.

DESACIERTO, *s. m.* Erreur, faute, bévue.

DESACOBARDADO, *p. p.* V. *Desacobardar.*

DESACOBARDAR, *v. a.* Encourager, donner du courage, enhardir.

DESACOLLAR, *v. a. Rioj.* Déchausser la vigne, faire autour des ceps de petits creux pour recevoir et retenir les eaux.

DESACOMODADAMENTE, *adv.* Incommodément, d'une manière incommode, avec incommodité.

DESACOMODADO, *p. p.* V. *Desacomodar.* ‖ *adj.* Qui n'est pas à son aise, qui manque du nécessaire. ‖ Incommode. ‖ Sans emploi, sans occupation.

DESACOMODAMIENTO, *s. m.* (*inus.*) Incommodité. ‖ Manque de commodités, des choses nécessaires.

DESACOMODAR, *v. a.* Incommoder : mettre mal à l'aise. ‖ Priver des commodités nécessaires.

DESACOMODARSE, *v. r.* Perdre l'emploi qu'on avait, cesser d'avoir de l'occupation.

DESACOMPAÑADO, *p. p.* V. *Desacompañar.*

DESACOMPAÑAMIENTO, *s. m.* (*inus.*)

Isolement : manque de compagnie, de société.

DESACOMPAÑAR, *v. a.* (*inus.*) Quitter la société, la compagnie de quelqu'un.

DESACONSEJADO, *p. p.* V. *Desaconsejar.* ‖ *adj.* Inconsidéré, imprudent, qui agit sans écouter les conseils.

DESACONSEJAR, *v. a.* Déconseiller, dissuader.

*DESACOPLAR, *v. a.* Désaccoupler : détacher des choses accouplées. ‖ Désassembler : séparer ce qui était ensemble.

DESACORDADAMENTE, *adv.* Inconsidérément, imprudemment.

DESACORDADISIMO, MA, *adj. sup.* de *Desacordado.*

DESACORDADO, *p. p.* V. *Desacordar.* ‖ *adj.* (*peint.*) On le dit d'un tableau dont les parties ne sont point en harmonie.

DESACORDAMIENTO, *s. m.* (*v.*) V. *Desacuerdo.*

DESACORDANTE, *p. a.* (*v.*) V. *Desacordar.* Discordant.

DESACORDANZA, *s. f.* (*v.*) V. *Desacuerdo, discordancia.*

DESACORDAR, *v. a.* Désaccorder un instrument de musique.

DESACORDAR, *v. n.* (*v.*) Discorder, être discordant. V. *Discordar.*

DESACORDARSE, *v. r.* Oublier. ‖ Discorder. ‖ (*v.*) Perdre la tête, la raison.

DESACORDE, *adj. m. f.* Discordant : qui n'est point d'accord.

DESACORRALADO, *p. p.* V. *Desacorralar.*

DESACORRALAR, *v. a.* Faire sortir le troupeau de la bergerie. ‖ Faire sortir un taureau de sa loge, pour le combattre.

DESACOSTUMBRADAMENTE, *adv.* Contre la coutume, l'usage.

DESACOSTUMBRADO, *p. p.* V. *Desacostumbrar.* ‖ *adj.* Désaccoutumé, déshabitué, qui n'est point en usage.

DESACOSTUMBRAR, *v. a.* Désaccoutumer, déshabituer : faire perdre la coutume, l'habitude.

DESACOTADO, *p. p.* V. *Desacotar.*

DESACOTADO, *s. m.* (*v.*) V. *Desacoto.*

DESACOTAR, *v. a.* Lever une défense. ‖ Ôter la clôture qui fermait un pâturage. ‖ Supprimer un impôt, une taxe. ‖ Rompre un marché, un contrat. ‖ Annuler les lois et conditions d'un jeu.

DESACOTO, *s. m.* L'action de lever une défense, etc. V. le verbe *Desacotar.*

DESACREDITADO, *p. p.* V. *Desacreditar.*

DESACREDITAR, *v. a.* Discréditer, diffamer, vilipender. ‖ Désachalander.

DESACUERDO, *s. m.* Discordance, diversité. ‖ Discorde, dissension, différent. ‖ Erreur, bévue, bêtise. ‖ (*inus.*) Oubli. ‖ (*inus.*) Aliénation d'esprit, privation des sens causée par quelque accident.

*DESACUÑADOR, *s. m.* (*impr.*) Décognoir : outil pour chasser les coins.

DESADEREZADO, *p. p.* V. *Desaderezar.*

DESADEREZAR, *v. a.* Déranger, défaire, désajuster.

DESADEUDADO, *p. p.* V. *Desadeudar.*

DESADEUDAR, *v. a.* Payer, acquitter les dettes de quelqu'un, dégager quelqu'un de ses dettes.

DESADORADO, *p. p.* V. *Desadorar.*

DESADORAR, *v. a.* Refuser l'adoration, cesser d'adorer.

DESADORMECER, *v. a.* Éveiller, s'éveiller. ‖ (*fig.*) Dégourdir, en parlant de l'esprit ou d'un membre.

DESADORMECIDO, *p. p.* V. *Desadormecer.*

DESADORNADO, *p. p.* V. *Desadornar.*

DESADORNAR, *v. a.* Déparer, dépouiller une chose de ses ornemens.

DESADORNO, *s. m.* Mauvaise grâce, manque d'ornement, de parure.

DESADVERTIDAMENTE, *adv.* (*inus.*) Inconsidérément, imprudemment.

DESADVERTIDO, *p. p.* V. *Desadvertir.* ‖ *adj.* (*inus.*) Inconsidéré, imprudent, étourdi.

DESADVERTIMIENTO, *s. m.* (*inus.*) V. *Inadvertencia.*

DESADVERTIR, *v. a.* (*inus.*) Ne faire pas attention, agir inconsidérément.

DESAFAMACION, *s. f.* (*v.*) V. *Disfamacion.*

DESAFAMAR, *v. a.* (*v.*) V. *Disfamar.*

DESAFEADO, *p. p.* (*inus.*) V. *Desafear.*

DESAFEAR, *v. a.* (*inus.*) Enlaidir, défigurer. V. *Afear.*

*DESAFECTACION, *s. f.* (*inus.*) Retenue, réserve, circonspection, modération.

DESAFECTO, TA, *adj.* Contraire, opposé, adversaire, adverse.

DESAFECTO, *s. m.* Indisposition, inimitié, aversion, éloignement, mauvaise volonté, disposition peu favorable.

DESAFEITAR, *v. a.* (*v.*) V. *Desadornar, afear, desasear.* ‖ (*fig. inus.*) V. *Manchar, afear.*

DESAFERRADO, *p. p.* V. *Desaferrar.*

DESAFERRAR, *v. a.* (*mar.*) Désancrer, désaffourcher, lever l'ancre. ‖ Décrocher, détacher. ‖ (*fig.*) Faire changer d'avis, dissuader.

*DESAFERRARSE, *v. r.* Démordre, quitter prise.

DESAFIACION, *s. f.* (*v.*) V. *Desafio.*

DESAFIADERO, *s. f.* (*inus.*) Lieu écarté où l'on se donne rendez-vous pour se battre en duel : le pré, le terrain.

DESAFIADO, *p. p.* V. *Desafiar.*

DESAFIADOR, *s. m.* Celui qui défie, qui

provoque en duel. || Duelliste, bretteur : celui qui se bat souvent.

DESAFIAMIENTO, *s. m.* (*v.*) V. *Desafio.*

DESAFIANZA, *s. f.* (*v.*) V. *Desafio.*

DESAFIAR, *v. a.* Appeler en duel, défier, provoquer au combat. || Défier à la lutte, à la course, etc. || Défier, braver quelqu'un. || Provoquer, piquer, défier de faire une chose. || *fig.*) Être en opposition, s'opposer. || (*v.*) Rompre avec quelqu'un. || Défaire, décomposer. || (*v.*) *Arag.* On le disait du roi lorsqu'il chassait un gentilhomme, et de celui-ci lorsqu'il trahissait son roi.

DESAFICION, *s. f.* (*v.*) V. *Desafecto.*

DESAFICIONADO, *p. p.* V *Desaficionar.*

DESAFICIONAR, *v. a.* Détacher, dégoûter, faire perdre l'amitié, l'attachement qu'on a pour quelqu'un.

DESAFIJACION, *s. f.* (*v.*) L'action de détacher, d'ôter ce qui était fixé, et l'effet de cette action.

DESAFIJAR, *v. a.* V. *Desfijar.*

DESAFIJAR, *v. a.* (*v.*) Désavouer, méconnaître, renier pour son fils.

DESAFINADAMENTE, *adv.* (*mus.*) Sans accord.

DESAFINADO, *p. p.* V. *Desafinar.*

DESAFINAR, *v. a.* (*mus.*) Désaccorder: détruire l'accord d'un instrument.

DESAFINAR, *v. n.* Détonner : n'être pas d'accord, être dissonant.

DESAFIO, *s. m.* Défi, provocation au combat, appel. || Défi, provocation en général. || V. *Competencia.* || (*v.*) *Arag.* Décret du roi qui destitue un gentilhomme.

DESAFIUCIAR, *v. a.* (*v.*) V. *Desahuciar.*

DESAFIUZAR, *v. a.* (*v.*) V. *Desconfiar, desesperanzar.*

DESAFORADAMENTE, *adv.* Désordonnément, excessivement, énormément. || Témérairement, hardiment, audacieusement, effrontément.

DESAFORADO, *p. p.* V. *Desaforar.* || *adj.* Énorme, démesuré. || Effréné, sans retenue, qui ne connaît ni frein ni loi. || (*v.*) Contre le droit, le privilége de quelqu'un.

DESAFORAR, *v. a.* Agir contre les privilèges ou les droits de quelqu'un, le priver de ses droits, de ses privilèges.

DESAFORARSE, *v. r.* S'oublier, se mettre en colère, devenir furieux, effréné.

DESAFORRADO, *p. p.* V. *Desaforrar.*

DESAFORRAR, *v. a.* Dédoubler : ôter la doublure.

DESAFORTUNADO, DA, *adj.* Malheureux, infortuné.

DESAFUCIAMIENTO, *s. m.* (*v.*) V. *Desconfianza.*

DESAFUCIAR, *v. a.* (*v.*) V. *Desahuciar.*

DESAFUERO, *s. m.* Injustice : action, excès contre les droits et les priviléges de quelqu'un.

DESAGARRADO, *p. p.* V. *Desagarrar.*

DESAGARRAR, *v. a.* (*pop.*) Dépendre, détacher, lâcher.

DESAGOTAR, *v. a.* (*inus.*) V. *Desaguar, agotar.*

DESAGRACIADO, *p. p.* V. *Desagraciar.* || *adj.* Sans grâce.

DESAGRACIAR, *v. a.* Ôter la grâce, enlaidir, défigurer.

DESAGRADABLE, *adj. m. f.* Désagréable, disgracieux.

DESAGRADABLEMENTE, *adv.* Désagréablement.

DESAGRADADO, *p. p.* V. *Desagradar.*

DESAGRADAR, *v. a.* Déplaire, désagréer, mécontenter.

DESAGRADECER, *v. a.* Être un ingrat, ne pas reconnaître un bienfait.

DESAGRADECIDAMENTE, *adv.* Ingratement, d'une manière peu reconnaissante.

DESAGRADECIDÍSIMO, MA, *adj. sup.* de *Desagradecido.*

DESAGRADECIDO, *p. p.* V. *Desagradecer.* || (*a*) *adj.* Ingrat, peu reconnaissant.

DESAGRADECIMIENTO, *s. m.* Ingratitude : manque de reconnaissance.

DESAGRADO, *s. m.* Manque d'affabilité, de bonne grâce. || Désagrément, mécontentement, déplaisir. || *Con desagrado* : disgracieusement.

DESAGRAVIADO, *p. p.* V. *Desagraviar.*

DESAGRAVIAMIENTO, *s. m.* (*v.*) V. *Desagravio.*

DESAGRAVIAR, *v. a.* Réparer une offense, un tort, donner satisfaction.

DESAGRAVIO, *s. m.* Réparation d'un tort, d'une offense : satisfaction.

DESAGREGADO, *p. p.* V. *Desagregar.*

DESAGREGAR, *v. a.* Séparer, détacher, désincorporer.

DESAGUADERO, *s. m.* Décharge : canal, trou, tuyau, grille par laquelle l'eau d'une fontaine, d'un étang, d'un canal se décharge. || (*fig.*) Motifs de dépenses extraordinaires qui consument tout le bien à la longue. || Cause de la sortie des espèces d'or et d'argent d'un royaume pour aller dans un autre. || (*mar.*) Nable.

DESAGUADO, *p. p.* V. *Desaguar.*

DESAGUADOR, *s. m.* Canal d'arrosement.

DESAGUAR, *v. a.* Vider, épuiser, dessécher l'eau d'un endroit. || (*fig.*) Dissiper, consumer, prodiguer.

DESAGUAR, *v. n.* S'emboucher, se décharger, se jeter, en parlant d'un fleuve, d'une rivière qui entre dans la mer.

DESAGUARSE, *v. r.* Se dégorger. || (*fig.*) Se vider, décharger son estomac, son ventre.

DESAGUAZADO, *p. p.* V. *Desaguazar.*

DESAGUAZAR, *v. a.* Dessécher, ôter l'eau de quelque endroit.

DESAGÜE, *s. m.* Desséchement : l'action de vider les eaux de quelque endroit. ‖ Ecoulement, embouchure, entrée d'un fleuve dans la mer. ‖ (*fig.*) V. *Desaguadero.*

DESAGUISADAMENTE, *adv.* (*v.*) Injustement, sans raison. ‖ (*v.*) Excessivement, d'une manière démesurée.

DESAGUISADO, DA, *adj.* (*v.*) Injuste, contre la raison, déraisonnable. ‖ (*v.*) Exorbitant, démesuré, excessif. ‖ (*v.*) Audacieux, hardi, insolent, téméraire.

DESAGUISADO, *s. m.* Tort, injure, offense, injustice.

DESAHIJADO, *p. p.* V. *Desahijar.*

DESAHIJAR, *v. a.* Séparer les petits des animaux de leur mère.

DESAHIJARSE, *v. r.* Se dépeupler. On le dit des ruches qui essaiment beaucoup.

DESAHITADO, *p. p.* V. *Desahitarse.*

DESAHITARSE, *v. r.* Se guérir d'une indigestion.

DESAHOGADAMENTE, *adv.* Librement, amplement, sans gêne. ‖ Effrontément, avec effronterie, sans se gêner, insolemment.

DESAHOGADO, *p. p.* V. *Desahogar.* ‖ *adj.* Effronté, impudent, hardi, insolent. ‖ Débarrassé, dégagé, sans embarras.

DESAHOGAMIENTO, *s. m.* (*inus.*) V. *Desahogo.*

DESAHOGAR, *v. a.* Soulager, alléger les peines, les besoins de quelqu'un. ‖ Décharger le cœur, l'âme, l'esprit d'une peine, évaporer le chagrin.

DESAHOGARSE (*con, de*) *v. r.* Se soulager, se remettre d'une fatigue, des effets d'une grande chaleur. ‖ S'acquitter, se dégager de toutes ses dettes. ‖ Se déboutonner, communiquer ses peines, ses chagrins : ouvrir son cœur. ‖ Se décharger le cœur : dire franchement à quelqu'un ce qu'on a contre lui. ‖ Se mettre à son aise, en abandonnant, en quittant ses habits.

DESAHOGO, *s. m.* Soulagement, allégeance, adoucissement, allégement, consolation. ‖ Élargissement, extension, dilatation d'espace. ‖ Effusion, épanchement de cœur. ‖ Effronterie, incartade, impudence, hardiesse blâmable. ‖ *Vivir con desahogo* : vivre à l'aise, être à son aise.

DESAHUCIADAMENTE, *adv.* (*inus.*) Sans espoir, sans espérance.

DESAHUCIADO, *p. p.* V. *Desahuciar.*

DESAHUCIAR, *v. a.* Désespérer : faire perdre l'espérance. ‖ Condamner : désespérer de la vie d'un malade, l'abandonner. ‖ Donner congé à un fermier, à un locataire.

DESAHUCIO, *s. m.* Congé donné à un fermier, à un locataire.

DESAHUMADO, *p. p.* V. *Desahumar.* ‖ *adj.* Évaporé, éventé, en parlant d'une liqueur.

DESAHUMAR, *v. a.* Ôter, chasser, écarter la fumée.

DESAINADO, *p. p.* V. *Desainar.*

DESAINADURA, *s. f.* Infiltration : maladie des chevaux trop gras, dont la graisse fond dans leur corps.

DESAINAR, *v. a.* Dégraisser : ôter la graisse. ‖ (*vénér.*) Essimer : amaigrir un oiseau.

DESAIRADAMENTE, *adv.* Avec mauvaise grâce, sans grâce, sans agrément.

DESAIRADÍSIMO, MA, *adj. sup.* de *Desairado.*

DESAIRADO, *p. p.* V. *Desairar.* ‖ *adj.* Sans symétrie, sans grâce, sans agrément. ‖ Qui a mal réussi. ‖ Maussade : qui a mauvaise grâce. ‖ (*fig.*) Méprisé, dédaigné, mal récompensé, qui a reçu un affront.

DESAIRAR, *v. a.* Dédaigner, mépriser, outrager, faire un affront, rendre mécontent.

DESAIRE, *s. m.* Mauvaise grâce, mauvais air. ‖ Affront, injure, outrage, mépris, dédain. ‖ *Tragarse un desaire* : dévorer un affront.

DESAISLADO, *p. p.* (*inus.*) V. *Desaislarse.*

DESAISLARSE, *v. r.* (*inus.*) Cesser d'être isolé.

DESAJACARSE, *v. r.* (*v.*) S'excuser, s'exempter, s'affranchir.

DESAJUNTAR, *v. a.* (*v.*) Déplier, dédoubler. ‖ (*v.*) Désunir, séparer.

DESAJUSTADO, *p. p.* V. *Desajustar.*

DESAJUSTAR, *v. a.* Désajuster.

DESAJUSTARSE, *v. r.* Se dédire, rompre un marché, une convention.

DESAJUSTE, *s. m.* (*inus.*) L'action de désajuster. ‖ (*id.*) Rupture d'un marché, d'une convention.

DESALABADO, *p. p.* V. *Desalabar.*

DESALABANZA, *s. f.* (*v.*) V. *Menosprecio, vituperio.*

DESALABAR, *v. a.* V. *Menospreciar, vituperar.*

DESALABEADO, *p. p.* V. *Desalabear.*

DESALABEAR, *v. a.* Redresser une pièce de bois déjetée.

DESALADAMENTE, *adv.* Avec empressement, avec ardeur, avec célérité.

DESALADO, *p. p.* V. *Desalar.*

DESALAR, *v. a.* Arracher, ôter, couper les ailes. ‖ Dessaler : ôter la salure, rendre moins salé.

DESALARSE, *v. r.* Accourir les bras ouverts.

DESALBARDAR, *v. a.* (*v.*) Débâter, ôter le bât.

DESALENTADO, *p. p.* V. *Desalentar.*

DESALENTAR, *v. a.* Essouffler : mettre hors d'haleine. ‖ (*fig.*) Décourager : faire perdre le courage, l'abattre.

***DESALFOMBRAR**, *v. a.* Dénater.

DESALFORJADO, *p. p.* V. *Desalforjar.*

DESALFORJAR, *v. a.* (*inus.*) Ouvrir ou ôter la besace de dessus une bête de somme.

DESALFORJARSE, *v. r.* (*fig. fam.*) Déboutonner ses habits.

DESALIENTO, *s. m.* Découragement, abattement, défaillance.

DESALIÑADAMENTE, *adv.* Négligemment.

DESALIÑADO, *p. p.* V. *Desaliñar.*

DESALIÑAR, *v. a.* Désajuster : détruire l'arrangement d'une chose.

DESALIÑO, *s. m.* Négligé : défaut d'arrangement, de parure. ‖ (*fig.*) Négligence, manque de soin. ‖ *Desaliños, pl.* Sorte de pendans d'oreilles que portaient autrefois les femmes.

DESALIVADO, *p. p.* V. *Desalivar.*

DESALIVAR, *v. n.* Cracher, saliver beaucoup.

DESALMADAMENTE, *adv.* En scélérat; par, avec scélératesse, criminellement, méchamment.

DESALMADÍSIMO, MA, *adj. sup.* de *Desalmado.*

DESALMADO, *p. p.* V. *Desalmar.* ‖ *adj.* Scélérat, pervers, méchant, inhumain, impie, dénaturé. ‖ (*inus.*) Sans âme.

DESALMAMIENTO, *s. m.* Scélératesse, perversité, méchanceté, inhumanité, impiété.

***DESALMAR**, *v. a.* (*inus.*) Faire mourir. ‖ (*fig. inus.*) Parler avec sincérité.

DESALMARSE, *v. r.* Souhaiter, désirer avec ardeur : sécher, mourir d'envie.

DESALMENADO, DA, *adj.* Sans créneaux, en parlant d'une muraille, d'un château, etc. ‖ (*inus.*) Sans ornement, sans couronnement.

***DESALMIDONADO**, *p. p.* V. *Desalmidonar.*

***DESALMIDONAR**, *v. a.* Évider : faire sortir l'empois du linge.

DESALOJADO, *p. p.* V. *Desalojar.*

DESALOJAMIENTO, *s. m.* L'action de déloger, de repousser, délogement.

DESALOJAR, *v. a.* Déloger, rechasser : repousser d'un lieu dans un autre.

DESALOJAR, *v. n.* Déloger, changer de demeure.

DESALQUILAR, *v. a.* Donner congé d'un logement, le quitter.

***DESALTERADO**, *p. p.* V. *Desalterar.*

DESALTERAR, *v. a.* (*inus.*) Désaltérer, calmer, apaiser.

DESALUMBRADAMENTE, *adv.* Aveuglément, obscurément. V. *Erradamente.*

DESALUMBRADO, DA, *adj.* Désorienté, déconcerté, aveugle.

DESALUMBRAMIENTO, *s. m.* Erreur, égarement, bévue, méprise, abus, aveuglement.

DESAMABLE, *adj. m. f.* Qui n'est pas aimable, qui ne mérite point d'être aimé.

DESAMADO, *p. p.* V. *Desamar.*

DESAMADOR, *s. m.* Celui qui n'aime plus, qui cesse d'aimer.

DESAMAR, *v. a.* Cesser d'aimer. ‖ Haïr, détester, abhorrer.

DESAMARRADO, *p. p.* V. *Desamarrar.*

DESAMARRAR, *v. a.* Détacher, démarrer. ‖ (*fig.*) Dessaisir, écarter, éloigner.

DESAMASADO, DA, *adj.* (*inus.*) Désuni, désassemblé.

DESAMIGADO, DA, *adj.* (*v.*) Qui a cessé d'être ami, qui est brouillé avec quelqu'un.

DESAMIGO, *s. m.* (*v.*) V. *Enemigo.*

DESAMISTAD, *s. f.* (*inus.*) V. *Enemistad.*

DESAMISTADO, *p. p.* V. *Desamistarse.*

DESAMISTARSE, *v. r.* Se brouiller, rompre avec quelqu'un.

DESAMOLDADO, *p. p.* V. *Desamoldar.*

DESAMOLDAR, *v. a.* Changer la forme qu'une chose avait prise au moule. ‖ (*fig.*) Altérer, défigurer.

DESAMOR, *s. m.* Refroidissement, manque d'amour, d'amitié. ‖ Haine, inimitié.

DESAMORADAMENTE, *adv.* (*v.*) Sans amour, sans affection.

DESAMORADO, *p. p.* V. *Desamorar.* ‖ *adj.* Qui n'aime pas.

DESAMORAR, *v. a.* Perdre, faire perdre l'amour.

DESAMOROSO, SA, *adj.* Froid, sans amour, peu affectueux.

DESAMORRAR, *v. a.* (*fam.*) Faire passer une bouderie à quelqu'un.

***DESAMORTAJADO**, *p. p.* V. *Desamortajar.*

***DESAMORTAJAR**, *v. a.* Désensevelir, ôter ce qui ensevelissait.

DESAMOTINADO, *p. p.* V. *Desamotinarse.*

DESAMOTINARSE, *v. r.* S'apaiser, cesser d'être en rebell., rentrer dans son devoir.

DESAMPARADAMENTE, *adv.* À l'abandon.

DESAMPARADO, *p. p.* V. *Desamparar.* ‖ *adj.* Délaissé, abandonné. ‖ Désert, inculte, inhabité. ‖ (*v.*) V. *Separado, dislocado.*

DESAMPARADOR, RA, *s.* Celui qui délaisse, qui abandonne.

DESAMPARAMIENTO, *s. m.* (*v.*) V. *Desamparo.*

DESAMPARAR, *v. a.* Délaisser, abandonner. ‖ Désemparer : quitter, abandonner un lieu où l'on est. ‖ *Desamparar la ajelacion* : (*prat.*) abandonner ses biens à ses créanciers, pour se liquider.

DESAMPARO, *s. m.* Délaissement, abandon. ‖ Désemparement, l'action de désemparer.

DESAMUEBLADO, *p. p.* V. *Desamueblar.*

* **DESAMUEBLAR**, *v. a.* Démeubler, ôter les meubles.

DESANCORADO, *p. p.* V. *Desancorar.*

DESANCORAR, *v. a.* (*mar.*) Lever l'ancre, désancrer.

DESANDAR, *v. a.* Rétrograder, rebrousser chemin, retourner sur ses pas. ‖ *Desandar lo andado* : (*fig.*) recommencer, refaire un ouvrage.

DESANDRAJADO, DA, *adj.* Déguenillé. V. *Andrajoso.*

DESANGRADO, *p. p.* V. *Desangrar.*

DESANGRAMIENTO, *s. m.* Saignement: épanchement de sang.

DESANGRAR, *v. a.* Saigner jusqu'à défaillance. ‖ (*fig.*) Dessécher un étang, un marais. ‖ (*fig.*) Saigner, dépenser, tirer peu à peu l'argent de quelqu'un, le plumer.

* **DESANIDADO**, *p. p.* V. *Desanidar.*

DESANIDAR, *v. n.* Abandonner le nid, en parlant d'un oiseau.

DESANIDAR, *v. a.* Dénicher : ôter du nid. ‖ (*fig.*) Dénicher : faire sortir par force de quelque poste, de quelque endroit.

DESANIMADAMENTE, *adv.* Comme demi-mort, sans courage.

DESANIMADO, *p. p.* V. *Desanimar.*

DESANIMAR, *v. a.* Ôter la vie, faire mourir. ‖ (*fig.*) Décourager, déconforter, rebuter, abattre, faire perdre le courage.

DESANUDADO, *p. p.* V. *Desanudar.*

DESANUDAR, *v. a.* Dénouer : défaire un nœud. ‖ (*fig.*) Expliquer, développer, éclaircir ce qui était obscur, confus. ‖ *Desanudar la voz* : (*fig.*) dénouer la langue.

DESAÑUDADO, *p. p.* V. *Desañudar.*

DESAÑUDADURA, *s. f.* L'action de dénouer. ‖ (*fig.*) Dénoûment.

DESAÑUDAR, *v. a.* V. *Desanudar.*

DESAOJADERA, *s. f.* (*v.*) Femme à qui les ignorans attribuent la vertu de dissiper les enchantemens.

DESAPACIBILIDAD, *s. f.* Rudesse, dureté, aigreur de caractère.

DESAPACIBLE, *adj. m. f.* Désagréable, dur, rude, déplaisant, fâcheux.

DESAPACIBLEMENTE, *adv.* Désagréablement, durement, rudement.

DESAPADRINAR, *v. a.* (*fig.*) Désapprouver, contredire.

DESAPAÑAR, *v. a.* (*v.*) V. *Descomponer, desataviar.*

DESAPAREADO, *p. p.* V. *Desaparear.*

DESAPAREAR, *v. a.* Dépareiller, déparier, désapparier, séparer deux choses qui forment une paire.

DESAPARECER, *v. a.* Faire disparaître, dérober, détourner.

DESAPARECER, *v. n.* Disparaître, s'évanouir, se dérober, s'éclipser.

DESAPARECIDO, *p. p.* V. *Desaparecer.*

DESAPARECIMIENTO, *s. m.* Dis tion : l'action de disparaître.

DESAPAREJADO, *p. p.* V. *Desa jar.*

DESAPAREJAR, *v. a.* Débâter : bât. ‖ (*mar.*) Désagréer, dégréer, d agrès d'un vaisseau.

* **DESAPAREJO**, *s. m.* (*mar.*) Dés ment.

* **DESAPARICION**, *s. f.* Disparition tion de disparaître : absence subite,

DESAPARROQUIADO, *p. p.* V. *aparroquiar.*

DESAPARROQUIAR, *v. a.* Faire ger de paroisse, chasser de sa paroisse. Désachalander : faire perdre à un ma ses pratiques.

DESAPARTAR, *v. a.* (*pop.*) V. *tar.* ‖ (*v.*) V. *Impedir, estorbar.*

DESAPASIONADAMENTE, *adv* désintéressement, sans passion, sans i

DESAPASIONADO, *p. p.* V. *D sionar.* ‖ *adj.* Désintéressé.

DESAPASIONAR, *v. a.* Dés éteindre, faire cesser une passion.

DESAPEGADO, *p. p.* (*v.*) V. *Desa*

DESAPEGAR, *v. a.* (*v.*) V. *Despe*

DESAPEGARSE, *v. r.* (*fig.*) Se dé cesser de tenir à une personne ou chose.

DESAPEGO, *s. m.* Éloignement, férence, désintéressement. ‖ Antip aversion.

DESAPERCEBIDAMENTE, *adv.* (*Desapercibidamente.*

DESAPERCEBIDO, DA, *adj.* (*v Desapercibido.*

DESAPERCEBIMIENTO, *s. m.* (*v Desapercibimiento.*

DESAPERCIBIDAMENTE, *adv.* pourvu, sans être prévenu.

DESAPERCIBIDO, DA, *adj.* Dépo qui n'est pas prévenu, préparé.

DESAPERCIBIMIENTO, *s. m.* celui qui est dépourvu, qui est au dépo

DESAPERCIBO, *s. m.* (*v.*) V. *Des cibimiento.*

DESAPESTADO, *p. p.* V. *Desapest*

DESAPESTAR, *v. a.* Désinfecter, l'infection.

DESAPIADADAMENTE, *adv.* toyablement, cruellement, inhumaine

DESAPIADADO, DA, *adj.* Impito cruel, inhumain.

DESAPIOLADO, *p. p.* V. *Desapiol*

DESAPIOLAR, *v. a.* Dénouer les avec lesquels on a lié les pattes du gibi le bec des oiseaux, pour les suspendre.

DESAPLICACION, *s. f.* Inapplica inattention, défaut d'application, m d'attention, négligence.

DESAPLICADAMENTE, *adv.* Avec plication, négligemment.

DESAPLICADO, DA, *adj.* Inappli

dissipé, qui manque d'application, négligent.

* DESAPLICAR, *v. a.* Désappliquer, détacher de l'application.

DESAPODERADAMENTE, *adv.* Furieusement, impétueusement.

DESAPODERADO, *p. p.* V. *Desapoderar.* ‖ *adj.* Furieux. ‖ (*inus.*) Excessif.

* DESAPODERAMIENTO, *s. m.* Furie, impétuosité, violence. ‖ (*v.*) L'action de déposséder quelqu'un.

DESAPODERAR, *v. a.* Déposséder : ôter à quelqu'un ce qu'il possède.

DESAPOLILLADO, *p. p.* V. *Desapolillar.*

DESAPOLILLAR, *v. a.* Ôter les mites, les teignes.

DESAPOLILLARSE, *v. r.* (*fam.*) S'exposer à un vent très-fort.

DESAPOSENTADO, *p. p.* V. *Desaposentar.*

DESAPOSENTAR, *v. a.* Déloger, chasser d'un logement, d'un appartement. ‖ (*fig.*) Chasser, rejeter : éloigner de soi.

DESAPOSESIONADO, *p. p.* V. *Desaposesionar.*

DESAPOSESIONAR, *v. a.* Déposséder : ôter à quelqu'un ce qu'il possède.

DESAPOSTURA, *s. f.* (*v.*) Gaucherie : mauvaise grâce, manque d'agrément.

DESAPOYADO, *p. p.* V. *Desapoyar.*

DESAPOYAR, *v. a.* Renverser la base, détruire les fondements.

DESAPRECIADO, *p. p.* V. *Desapreciar.*

DESAPRECIAR, *v. a.* Dépriser, mépriser : estimer au-dessous de sa valeur.

DESAPRENDER, *v. a.* Désapprendre : oublier ce qu'on avait appris.

DESAPRENDIDO, *p. p.* V. *Desaprender.*

DESAPRENSADO, *p. p.* V. *Desaprensar.*

DESAPRENSAR, *v. a.* Altérer la forme qu'une chose a prise sous la presse, ôter le lustre. ‖ (*inus. fig.*) Tirer de presse, dégager un membre, etc., qui était trop pressé.

DESAPRENSARSE, *v. r.* (*fig.*) Se tirer d'embarras, d'une presse, d'un mauvais pas, d'une mauvaise affaire.

DESAPRETADO, *p. p.* V. *Desapretar.*

DESAPRETAR, *v. a.* Desserrer, lâcher, relâcher ce qui est serré.

DESAPRIR, *v. n.* (*v.*) V. *Apartarse, separarse.*

DESAPRISIONADO, *p. p.* V. *Desaprisionar.*

DESAPRISIONAR, *v. a.* Relâcher, mettre en liberté, tirer de prison, briser les fers.

DESAPRISIONARSE, *v. r.* (*fig.*) Se tirer d'embarras, d'une difficulté, d'un mauvais pas.

DESAPROBACION, *s. f.* Désapprobation, improbation, désaveu.

DESAPROBADO, *p. p.* V. *Desaprobar.*

DESAPROBADOR, *s. m.* Désapprobateur : celui qui désapprouve, qui improuve.

DESAPROBAR, *v. a.* Désapprouver, désavouer, improuver, ne pas approuver.

DESAPROPIADO, *p. p.* V. *Desapropiarse.*

DESAPROPIAMIENTO, *s. m.* Désappropriation, dessaisissement, renoncement à la propriété.

DESAPROPIARSE (*de*), *v. r.* Se désapproprier, se dessaisir : renoncer à la propriété.

DESAPROPIO, *s. m.* Désappropriation, dessaisissement, renoncement à la propriété.

DESAPROVECHADAMENTE, *adv.* Vainement, inutilement, infructueusement, en vain.

DESAPROVECHADO, *p. p.* V. *Desaprovechar.* ‖ *adj.* Vain, inutile, infructueux. ‖ Qui perd son temps, qui ne profite point, qui ne fait aucun progrès dans l'étude.

DESAPROVECHAMIENTO, *s. m.* Inapplication, défaut d'application, de progrès.

DESAPROVECHAR, *v. a.* Mal employer, perdre.

DESAPROVECHAR, *v. n.* Perdre son temps, ne faire aucun progrès, ne point avancer.

DESAPROVECHOSO, SA, *adj.* (*v.*) V. *Dañoso, perjudicial.*

DESAPTEZA, *s. f.* (*v.*) Inaptitude, défaut d'aptitude, de capacité.

DESAPTO, TA, *adj.* (*v.*) Inepte : sans aptitude, sans capacité.

DESAPUESTO, *adv.* (*v.*) V. *Descompuestamente, feamente.*

DESAPUESTO, TA, *adj.* (*v.*) Laid, vilain, contrefait, mal fait, de mauvaise mine.

DESAPUNTADO, *p. p.* V. *Desapuntar.*

DESAPUNTALADO, *p. p.* V. *Desapuntalar.*

DESAPUNTALAR, *v. a.* Enlever les étais qui soutenaient un édifice.

DESAPUNTAR, *v. a.* Épointer, appointer, découdre. ‖ Perdre ou faire perdre le point de mire. On le dit d'une arme à feu. ‖ Désarmer, débander un fusil, etc. ‖ Cesser de pointer. ‖ Effacer les points marqués pour cause d'absence aux offices.

DESARBOLADO, *p. p.* V. *Desarbolar.* ‖ *adj.* Démâté.

DESARBOLAR, *v. a.* (*mar.*) Désarborer : ôter le pavillon. ‖ (*id.*) Démâter : abattre le mât.

* DESARBOLO, *s. m.* Démâtage.

DESARENADO, *p. p.* V. *Desarenar.*

DESARENAR, *v. a.* Ôter, enlever le sable d'un endroit.

DESARENO, *s. m.* L'action d'enlever d'ôter le sable d'un endroit.

DESARMADO, *p. p.* V. *Desarmar.*

DESARMADOR, *s. m.* Noix d'arbalète : arrêt de fusil. V. *Disparador.*

DESARMADURA, *s. f.* Désarmement,

l'action de désarmer ou de se désarmer : licenciement.

DESARMAMIENTO, *s. m.* V. *Desarmadura.*

DESARMAR, *v. a.* Désarmer, ôter les armes. ‖ Défendre le port d'armes. ‖ Désarmer, démonter, démanteler, en parlant d'une fortification. ‖ Désarmer, débander un fusil, une arbalète, etc. ‖ Licencier, congédier, en parlant de troupes. ‖ Desarmer, démonter, apaiser la colère. ‖ Démonter, détendre, dégarnir.

DESARMARSE, *v. r.* On le dit d'un animal qui, en portant un coup à faux, perd la faculté d'en porter un autre plus sûr.

DESARME, *s. m.* (*mar.*) Désarmement.

DESARRAIGADO, *p. p.* V. *Desarraigar.*

DESARRAIGAR, *v. a.* Déraciner, arracher de terre des racines. ‖ (*fig.*) Déraciner, extirper, ôter. ‖ Arracher quelqu'un de sa patrie, l'expulser, l'exiler, l'expatrier.

DESARRAIGO, *s. m.* Déracinement. On le dit au propre et au figuré.

DESARRAPADO, DA, *adj.* Déguenillé, couvert de haillons.

DESARREBOZADO, *p. p.* V. *Desarrebozar.*

DESARREBOZAR, *v. a.* Laisser pendre les deux extrémités d'un manteau sans les croiser. ‖ (*fig.*) Découvrir, manifester, divulger, publier.

DESARREBUJADO, *p. p.* V. *Desarrebujar.*

DESARREBUJAR, *v. a.* Déplier, dérouler, détortiller, démêler. ‖ V. *Desarroparse.* ‖ (*fig.*) Développer, éclaircir, expliquer, débrouiller.

DESARREGLADAMENTE, *adv.* Déréglement, désordonnément, sans ordre.

DESARREGLADÍSIMO, MA, *adj. sup.* de *Desarreglado.*

DESARREGLADO, *p. p.* V. *Desarreglar.* ‖ *adj.* Déréglé : qui a une mauvaise conduite. ‖ Qui mange, qui boit avec excès.

* DESARREGLAR, *v. a.* Dérégler, désordonner.

DESARREGLARSE, *v. r.* Se dérégler, se mettre hors de la règle.

DESARREGLO, *s. m.* Déréglement, désordre : débauche. ‖ *Con desarreglo* : désordonnément.

DESARRENDADO, *p. p.* (*v.*) V. *Desarrendarse.*

DESARRENDARSE, *v. r.* (*v.*) Secouer la bride, ne plus lui obéir, en parlant d'un cheval.

DESARREVOLVER, *v. r.* (*v.*) V. *Desenvolver, desembarazar.*

DESARRIMADO, *p. p.* V. *Desarrimar.*

DESARRIMAR, *v. a.* Éloigner, écarter. ‖ (*fig.*) Détourner, dissuader, éloigner.

DESARRIMO, *s. m.* Manque d'appui.

DESARROLLADO, *p. p.* V. *Desarrollar.*

DESARROLLAR, *v. a.* Dérouler, développer. ‖ (*fig.*) Expliquer, développer.

* DESARROMADIZADO, *p. p.* V. *Desarromadizar.*

* DESARROMADIZAR, *v. a.* Désenrouer : ôter l'enrouement.

DESARROPADO, *p. p.* V. *Desarropar.*

DESARROPAR, *v. a.* Découvrir, déshabiller, dégarnir.

DESARRUGADO, *p. p.* V. *Desarrugar.*

DESARRUGADURA, *s. f.* (*inus.*) L'action d'ôter les rides, les plis.

DESARRUGAR, *v. a.* Dérider : ôter les rides. ‖ Déplisser, détirer, ôter les plis.

DESASADO, DA, *adj.* Sans anse. ‖ (*boh.*) Essorillé, à qui l'on a coupé les oreilles.

DESASEADAMENTE, *adv.* Salement, désagréablement, malproprement.

DESASEADO, *p. p.* V. *Desasear.* ‖ *adj.* Sale, malpropre, cochon.

DESASEAR, *v. a.* Rendre sale, malpropre, désagréable.

DESASEGURADO, *p. p.* V. *Desasegurar.*

DESASEGURAR, *v. a.* Rendre moins ou peu sûr, ôter, faire perdre l'assurance.

DESASENTADO, *p. p.* V. *Desasentar.*

DESASENTAR, *v. a.* (*inus. fig.*) Ne pas agréer, déplaire.

DESASENTARSE, *v. r.* Se lever de son siége.

DESASEO, *s. m.* Saleté, malpropreté.

DESASESADO, DA, *adj.* (*v.*) Écervelé, sans jugement, qui manque de sens.

DESASIDÍSIMO, MA, *adj. sup.* de *Desasido.*

DESASIDO, *p. p.* V. *Desasir.*

DESASIMIENTO, *s. m.* Dessaisissement : l'action de dessaisir. ‖ (*fig.*) Dénuement, privation, désintéressement, détachement des biens terrestres.

DESASIR, *v. a.* Détacher, dessaisir, lâcher.

DESASIRSE, *v. r.* (*fig.*) Se détacher.

DESASNADO, *p. p.* V. *Desasnar.*

DESASNAR, *v. a.* (*fam.*) Voler un âne à quelqu'un. ‖ (*fig. fam.*) Débourrer, déniaiser, faconner.

DESASOCIABLE, *adj. m. f.* Insociable, peu sociable.

DESASOSEGADAMENTE, *adv.* Turbulemment, d'une manière inquiète, turbulente.

DESASOSEGADO, *p. p.* V. *Desasosegar.* ‖ *adj.* Inquiété, inquiet.

DESASOSEGAR, *v. a.* Inquiéter, chagriner, rendre inquiet, troubler.

DESASOSIEGO, *s. m.* Inquiétude, trouble, agitation.

DESASTRADAMENTE, *adv.* Malheureusement, d'une manière désastreuse.

DESASTRADÍSIMAMENTE, *adv. sup.* de *Desastradamente.*

DESASTRADO, DA, *adj.* Infortuné, désastreux, funeste, malheureux, malencontreux.

DESASTRE, *s. m.* Désastre, malheur.

* **DESASTROSAMENTE**, *adv.* Désastreusement : d'une manière désastreuse.

DESATACADO, *p. p.* V. *Desatacar.*

DESATACAR, *v. a.* Détacher, dénouer, délier. ‖ *Desatacar la escopeta* : décharger un fusil. ‖ *Desatacar los calzones* : mettre culotte bas.

DESATADAMENTE, *adv.* Librement, sans ordre, sans liaison.

DESATADO, *p. p.* V. *Desatar.*

DESATADOR, *s. m.* (*inus.*) Celui qui détache.

DESATADURA, *s. f.* L'action de détacher.

DESATAMIENTO, *s. m.* (*v.*) V. *Desatadura.*

DESATANCADO, *p. p.* V. *Desatancar.*

DESATANCAR, *v. a.* Dégorger, nettoyer, déboucher un canal.

DESATAPADO, *p. p.* (*v.*) V. *Desatapar.*

DESATAPADURA, *s. f.* (*v.*) L'action de déboucher, de découvrir.

DESATAPAR, *v. a.* (*v.*) V. *Destapar.*

DESATAR, *v. a.* Dénouer, délier, délacer, détacher, déchaîner. ‖ Dissoudre, délayer dans une liqueur. ‖ (*v.*) V. *Deshacer.* ‖ (*fig.*) Désunir, séparer. ‖ (*fig.*) Résoudre, donner la solution. ‖ *Desatar una duda, una dificultad* : résoudre une difficulté.

DESATARSE, *v. r.* (*fig.*) Se déchaîner, s'irriter, s'emporter. ‖ (*fig.*) Parler librement, à tort et à travers. ‖ (*fig.*) S'enhardir, reprendre courage.

DESATASCADO, *p. p.* V. *Desatascar.*

DESATASCAR, *v. a.* Désembourber, dépêtrer, tirer de la bourbe. ‖ Déboucher, nettoyer, dégorger un canal, etc.

DESATAVIADO, *p. p.* V. *Desataviar.*

DESATAVIAR, *v. a.* Déranger l'ordre, déparer, ôter ce qui pare.

DESATAVÍO, *s. m.* Défaut d'ornement, de parure, d'arrangement, d'ordre, d'ajustement.

* **DESATE**, *s. m.* On ne le dit ordinairement que dans cette locution : *Desate de vientre* : dévoiement, flux de ventre.

DESATEMPLARSE, *v. r.* (*v.*) V. *Destemplarse, desarreglarse.*

DESATENCION, *s. f.* Inattention, distraction. ‖ Incivilité, impolitesse.

DESATENDER, *v. a.* Ne point faire attention, être distrait. ‖ Négliger. ‖ Mépriser, dédaigner.

DESATENDIDO, *p. p.* V. *Desatender.*

DESATENTADAMENTE, *adv.* Inconsidérément, étourdiment.

DESATENTADO, *p. p.* V. *Desatentar.* ‖ *adj.* (*fig.*) Étourdi, inconsidéré. ‖ (*id.*) Excessif, immodéré.

DESATENTAMENTE, *adv.* Impoliment, malhonnêtement, incivilement.

DESATENTAMIENTO, *s. m.* (*v.*) V. *Desatiento.*

DESATENTAR, *v. a.* Troubler l'esprit, faire perdre la raison.

DESATENTO, *s. m.* Incivil, malhonnête, impoli. ‖ Inattentif, distrait.

DESATESADO, DA, *adj.* (*inus.*) Languissant, faible, débile.

DESATESORAR, *v. a.* Ouvrir, tirer, dépenser un trésor caché.

DESATIENTO, *s. m.* Trouble, aliénation d'esprit.

DESATINADAMENTE, *adv.* Inconsidérément, étourdiment. ‖ Outre mesure, excessivement. ‖ Obstinément, opiniâtrement.

DESATINADÍSIMO, MA, *adj. sup.* de *Desatinado.*

DESATINADO, *p. p.* V. *Desatinar.* ‖ *adj.* Étourdi, inconsidéré, évaporé, fou, insensé, sans rime ni raison. Il est aussi substantif dans ce sens. ‖ Extraordinaire, démesuré, excessif.

DESATINAR, *v. a.* Faire perdre la raison, le sens. ‖ (*fig.*) Évanouir, troubler, mettre quelqu'un hors de lui.

DESATINAR, *v. n.* Déraisonner, s'égarer, rêver, extravaguer. ‖ Vaciller, chanceler.

DESATINO, *s. m.* Extravagance, folie, rêverie, bévue, bêtise. ‖ Chancellement.

DESATOLLADO, *p. p.* V. *Desatollar.*

DESATOLLAR, *v. a.* Désembourber, dépêtrer : tirer de la bourbe.

DESATOLONDRADO, *p. p.* V. *Desatolondrar.*

DESATOLONDRAR, *v. a.* Faire revenir à soi, faire reprendre les sens. Il est aussi réciproque.

DESATONTADO, *p. p.* V. *Desatontarse.*

DESATONTARSE, *v. r.* Sortir, revenir d'un étourdissement.

DESATRACADO, *p. p.* V. *Desatracar.*

DESATRACAR, *v. a.* (*mar.*) Débâcler : débarrasser un port. ‖ (*id.*) Éloigner un vaisseau d'un autre ou du rivage. Il est aussi réciproque.

DESATRAER, *v. a.* (*inus.*) Éloigner, écarter, séparer.

DESATRAHILLADO, *p. p.* V. *Desatrahillar.*

DESATRAHILLAR, *v. a.* Désassembler : détacher les chiens.

DESATRAIDO, *p. p.* (*inus.*) V. *Desatraer.*

DESATRAMPADO, *p. p.* V. *Desatrampar.*

DESATRAMPAR, *v. a.* Déboucher, nettoyer, dégorger, en parlant d'un canal, d'un tuyau.

DESATRANCADO, *p. p.* V. *Desatrancar.*

DESATRANCAR, *v. a.* Déboucher, débarrer, débâcler.

DESATRAVESAR, *v. a.* (*inus.*) Ôter ce qui était mis en travers.

DESATUFADO, *p. p.* V. *Desatufarse.*

DESATUFARSE, *v. r.* Se démonter, se désarmer, s'apaiser, se calmer.

DESATURDIDO, *p. p.* V. *Desaturdir.*

DESATURDIDOR, *s. m.* (*inus.*) Celui qui fait revenir d'un étourdissement.

DESATURDIR, *v. a.* Faire revenir d'un étourdissement.

DESAUTORIDAD, *s. f.* Manque d'autorité, d'estime, de considération.

DESAUTORIZADO, *p. p.* V. *Desautorizar.*

DESAUTORIZAR, *v. a.* Faire perdre, ôter à quelqu'un l'autorité, l'estime, la considération.

DESAVAHADO, *p. p.* V. *Desavahar.*

DESAVAHAMIENTO, *s. m.* (*v.*) Récréation, divertissement. ‖ L'action de se mettre à son aise.

DESAVAHAR, *v. a.* Découvrir, exposer à l'air pour diminuer la chaleur.

DESAVAHARSE, *v. r.* (*fig.*) Se divertir, se récréer, s'amuser, se distraire, se dissiper.

DESAVECINDADO, *p. p.* V. *Desavecindarse.* ‖ *adj.* Désert, abandonné, en parlant d'une maison.

DESAVECINDARSE, *v. r.* Déloger, déménager, changer de demeure; cesser d'être habitant, domicilié.

DESAVENENCIA, *s. f.* Brouillerie, démêlé, indisposition, querelle, dissension, discorde, contrariété.

DESAVENIDO, *p. p.* V. *Desavenir.*

DESAVENIMIENTO, *s. m.* (*v.*) V. *Desavenencia.*

DESAVENIR, *v. a.* Brouiller, indisposer.

* **DESAVENIRSE** (*con*), *v. r.* Se brouiller, se buter, s'indisposer, n'être pas d'accord.

DESAVENTAJADAMENTE, *adv.* Désavantageusement.

DESAVENTAJADO, DA, *adj.* Désavantageux, moins avantageux.

DESAVENTURA, *s. f.* (*v.*) V. *Desventura.*

DESAVENTURADAMENTE, *adv.* (*v.*) V. *Desventuradamente.*

DESAVENTURADO, DA, *adj.* (*v.*) V. *Desventurado.*

DESAVEZAR, *v. a.* (*v.*) V. *Desacostumbrar.*

DESAVIADO, *p. p.* V. *Desaviar.*

DESAVIAR, *v. a.* Dévoyer, égarer, détourner de la voie, du chemin. ‖ Refuser ce qui est nécessaire pour faire une chose.

DESAVILTADO, DA, *adj.* (*v.*) V. *Deshonrado, envilecido.*

DESAVÍO, *s. m.* Égarement. V. *Descamino, extravío.* ‖ Manque de ce qui est nécessaire pour faire quelque chose.

DESAVISADO, *p. p.* V. *Desavisar.* ‖ *adj.* Ignorant, peu avisé, malavisé.

DESAVISAR, *v. a.* Déconseiller : donner un avis contraire au précédent. ‖ Contremander, déprier.

DESAYUDADO, *p. p.* V. *Desayudar.*

DESAYUDAR, *v. a.* Desservir : rendre de mauvais services, nuire.

DESAYUNADO, *p. p.* V. *Desayunar.*

DESAYUNAR, *v. a.* (*inus.*) Donner la première nouvelle d'une chose.

DESAYUNARSE, *v. r.* Déjeuner. ‖ *Desayunarse con ó de alguna noticia ó especie.* (*fig.*) avoir le premier avis, la première nouvelle d'une chose.

DESAYUNO, *s. m.* Déjeuné, repas du matin.

DESAYUNTAMIENTO, *s. m.* (*v.*) Séparation, désunion, l'action de disjoindre.

DESAYUNTAR, *v. a.* (*v.*) Disjoindre, désunir, séparer.

DESAZOGADO, *p. p.* V. *Desazogar.*

DESAZOGAR, *v. a.* Ôter le vif-argent d'une glace, etc.

DESAZON, *s. f.* (*inus.*) Fadeur, insipidité, manque de goût, de saveur. ‖ Temps peu propre pour ensemencer les terres, pour les travailler. ‖ (*fig.*) Mécontentement, chagrin, dégout. ‖ (*fig.*) Langueur, inquiétude, mauvaise disposition du corps.

DESAZONADÍSIMO, MA, *adj. sup.* de *Desazonado.*

DESAZONADO, *p. p.* V. *Desazonar.* ‖ *adj.* On le dit d'une terre qui ne peut être cultivée, ensemencée à cause de la saison. ‖ Dur, capricieux, impertinent, difficile à vivre. ‖ Incommodé, un peu malade.

DESAZONAR, *v. a.* Affadir, rendre fade, insipide, sans goût. ‖ (*fig.*) Déplaire, piquer, incommoder, fâcher, chagriner.

DESAZONARSE, *v. r.* S'offenser, se scandaliser, s'estomaquer. ‖ Se sentir incommodé, indisposé, dérangé.

DESBABADO, *p. p.* V. *Desbabar.*

DESBABAR, *v. n.* Baver: jeter de la bave.

* **DESBABARSE**, *v. r.* (*fig. fam.*) Aimer passionnément.

DESBAGADO, *p. p.* V. *Desbagar.*

DESBAGAR, *v. a* Égrener le lin et la chanvre.

DESBALIJADO, *p. p.* V. *Desbalijar.*

DESBALIJAMIENTO, *s. m.* (*inus.*) L'action de dévaliser.

DESBALIJAR, *v. a.* Dévaliser, ôter la valise, dépouiller, voler.

DESBALLESTAR, *v. a.* (*v.*) Débander une arbalète.

DESBANCADO, *p. p.* V. *Desbancar.*

DESBANCAR, *v. a.* Ôter les bancs. Débanquer : faire sauter la banque. ‖ (*fig.*)

Dégoter, débusquer, l'emporter sur, chasser d'un poste avantageux pour s'en emparer.

DESBANDADO, *p. p.* V. *Desbandar.*

* DESBANDAR, *v. a.* Débander, ôter une bande ou un bandeau.

DESBANDARSE, *v. r.* (*mil.*) Se débander. On le dit des gens de guerre qui se séparent d'un escadron, d'un bataillon confusément et sans ordre.

DESBAÑADO, *adj.* (*véner.*) On le dit de l'oiseau de proie qui ne s'est pas baigné le jour où on le fait voler.

* DESBARAHUSTE, *s. m.* Désordre, confusion, billebaude.

DESBARATADAMENTE, *adv.* Confusément, sans ordre, mal à propos.

DESBARATADO, *p. p.* V. *Desbaratar.* ‖ *adj.* Écervelé, étourdi, dissipé, débauché, libertin, dissipateur.

DESBARATADOR, RA, *s.* Celui qui dérange, qui déconcerte, qui dérègle, qui détruit.

DESBARATAMIENTO, *s. m.* Désordre, dérangement, confusion. ‖ (*v.*) V. *Desbarato.*

DESBARATANTE, *p. a.* (*v.*) V. *Desbaratar.* Qui détruit, qui rompt, qui déconcerte, qui dérange.

DESBARATAR, *v. a.* Détruire, rompre, déranger, ruiner, dérégler, déconcerter. ‖ (*mil.*) Défaire, tailler en pièces, en parlant d'une armée. V. *Desconcertar, desordenar.* ‖ Dissiper, prodiguer tout son bien. ‖ V. *Cortar, impedir, estorbar.*

DESBARATAR, *v. n.* V. *Disparatar.*

DESBARATARSE, *v. r.* Se mettre en colère, en désordre, perdre la raison, le bon sens.

DESBARATE, *s. m.* V. *Desbarato.* ‖ *Desbarate de vientre* : dévoiement, cours de ventre.

DESBARATO, *s. m.* Dérangement, désordre, billebaude, renversement. ‖ (*mil.*) Déroute, défaite. ‖ Dissipation, prodigalité.

DESBARAUSTAR, *v. n.* (*inus.*) Fléchir, s'affaiblir, s'ébranler, menacer ruine.

DESBARBADO, *p. p.* V. *Desbarbar.* ‖ *adj.* Imberbe, qui n'a pas de barbe, blanc-bec. On le prend ordinairement en mauvaise part.

DESBARBAR, *v. a.* (*fam.*) Raser, faire la barbe. ‖ Ébarber : ôter les parties excédentes et superflues de quelque chose. ‖ Bougier.

DESBARBILLAR, *v. a.* (*agr.*) Ébarber : couper les racines des jeunes ceps pour leur donner plus de vigueur.

DESBARDADO, *p. p.* V. *Desbardar.*

DESBARDAR, *v. a.* Dépouiller un mur de sa *barda*. V. ce mot à sa seconde acception.

DESBARRADA, *s. f.* (*v.*) Désordre, tumulte.

DESBARRADO, *p. p.* V. *Desbarrar.*

DESBARRAR, *v. n.* Lancer une barre de toute sa force sans viser à aucun but. ‖ Glisser. V. *Delizarse, escurrirse.* ‖ (*fig.*) S'égarer, errer, se tromper.

DESBARRETADO, *p. p.* V. *Desbarretar.*

DESBARRETAR, *v. a.* Enlever les barres.

DESBARRIGADO, *p. p.* (*fam.*) V. *Desbarrigar.* ‖ *adj.* Qui n'a pas de ventre, ou qui en a peu.

DESBARRIGAR, *v. a.* (*fam*) Éventrer, percer, ouvrir le ventre.

DESBARRO, *s. m.* Égarement, écart, erreur, aliénation d'esprit, disparate, rêverie, extravagance.

DESBASTADO, *p. p.* V. *Desbastar.*

DESBASTADURA, *s. f.* (*inus.*) Débillardement : l'action de dégrossir.

DESBASTAR, *v. a.* Dégrossir, débillarder, diminuer la grosseur. ‖ Affaiblir, diminuer, consumer. ‖ (*fig.*) Débourrer, polir, civiliser, façonner, former, décrasser.

DESBASTE, *s. m.* Débillardement : l'action de dégrossir.

DESBASTECIDO, DA, *adj.* Qui manque de vivres, de provisions.

DESBAUTIZADO, *p. p.* V. *Desbautizarse.*

DESBAUTIZARSE, *v. r.* (*fig.*) Se mettre en fureur, en colère, s'irriter, se fâcher, s'impatienter.

DESBAZADERO, *s. m.* (*inus.*) Lieu humide et glissant.

DESBEBER, *v. n.* (*fam.*) Uriner, pisser. On ne s'en sert que dans un style enjoué.

DESBEBIDO, *p. p.* (*fam.*) V. *Desbeber.*

DESBECERRADO, *p. p.* V. *Desbecerrar.*

DESBECERRAR, *v. a.* Sevrer les veaux.

DESBLANQUECIDO, DA, *adj.* V. *Blanquecino.*

DESBLANQUIÑADO, DA, *adj.* (*v.*) V. *Blanquecino.*

DESBOCADAMENTE, *adv.* Sans frein, sans retenue, sans réserve.

DESBOCADO, *p. p.* V. *Desbocar.* ‖ *adj.* On le dit d'une pièce d'artillerie plus ouverte à l'embouchure que dans le reste de l'âme. ‖ On le dit d'un marteau, d'un ciseau, etc., dont la pointe ou le tranchant est émoussé. ‖ (*fig.*) Sans frein, sans retenue dans les propos.

DESBOCAMIENTO, *s. m.* L'action d'égueuler, d'ôter, de casser l'ouverture à quelque chose. ‖ Impudence, malhonnêteté, défaut de retenue.

DESBOCAR, *v. a.* Égueuler : ôter, casser, rompre l'ouverture d'une chose, le goulot, le bord.

DESBOCAR, *v. n.* V. *Desembocar.*

DESBOCARSE, *v. r.* Prendre le mors aux dents. On le dit d'un cheval. ‖ (*fig.*) Vomir des injures, parler sans frein, sans réserve, sans retenue.

DESBONETADO, *p. p.* V. *Desbonetarse.*

DESBONETARSE, *v. r.* Ôter le bonnet de dessus la tête.

DESBOQUILLADO, *p. p.* V. *Desboquillar.*

DESBOQUILLAR, *v. a.* Ôter, rompre, casser la *boquilla.* V. ce mot.

DESBORDADO, *p. p.* V. *Desbordar.*

DESBORDAR, *v. n.* Déborder : franchir les bords, en parlant d'une rivière.

DESBORONAR, *v. a.* (*v.*) V. *Desmoronar.*

DESBORRADO, *p. p.* V. *Desborrar.*

DESBORRAR, *v. a.* Ébourrer : ôter la bourre. ‖ *Marc.* Ébrancher : couper les rejetons du tronc des arbres, surtout des jeunes mûriers.

DESBOZADO, *p. p.* V. *Desbozar.*

DESBOZAR, *v. a.* Rendre fruste : détruire, gâter, ronger les reliefs d'une statue, etc.

DESBRAGADO, *adj.* Sans culotte. On le dit d'un homme pauvre.

DESBRAGUETADO, *adj. m.* Qui a la brayette ouverte.

DESBRAVADO, *p. p.* V. *Desbravar.*

DESBRAVAR, *v. n.* Se réprimer, se modérer, se tempérer, s'adoucir, se calmer.

DESBRAVECER, *v. n.* V. *Desbravar.*

DESBRAZADO, *p. p.* V. *Desbrazarse.*

DESBRAZARSE, *v. r.* Étendre beaucoup les bras.

DESBREVADO, *p. p.* V. *Desbrevarse.*

DESBREVARSE, *v. r.* Perdre sa force, son feu, surtout en parlant du vin.

DESBRIZNAR, *v. a.* Couper, hacher en petits morceaux.

DESBROCE, *s. m.* Emondes : débris de branches, de feuilles.

DESBROZAR, *v. a.* Déchaumer, essarter. ‖ Enlever les débris des feuilles, etc., qui se trouvent dans les prés, dans les champs, etc.

DESBROZO, *s. m.* L'action de déchaumer, etc.

DESBRUAR, *v. a.* Dégraisser les draps avant de les envoyer au foulon.

DESBRUJAR, *v. a.* (*inus.*) V. *Desmoronar.*

DESBUCHADO, *p. p.* V. *Desbuchar.*

DESBUCHAR, *v. a.* V. *Desembuchar.* ‖ (*fig.*) Dégoiser : dire tout ce qu'on sait, tout ce qu'on a sur le cœur. V. *Garlar, desembuchar.* ‖ (*vêner.*) V. *Desainar.*

DESBULLA, *s. f.* Reste d'une huître attaché à la coquille.

DESBULLADO, *p. p.* V. *Desbullar.*

DESBULLAR, *v. a.* Ouvrir des huîtres, les ôter de leurs coquilles.

DESCABAL, *adj. m. f.* Incomplet.

DESCABALADO, *p. p.* V. *Descabalar.* ‖ *adj.* Dépareillé.

DESCABALAR, *v. a.* Dépareiller, rendre incomplet. ‖ Retrancher, rabattre, diminuer.

DESCABALGADO, *p. p.* V. *Descabalgar.*

DESCABALGADURA, *s. f.* L'action de descendre de cheval.

DESCABALGAR, *v. n.* Descendre de cheval. ‖ *Descabalgar la artillería* : (*fig.*) démonter l'artillerie.

DESCABDAMIENTO, *s. m.* (*v.*) V. *Diminucion, menoscabo.*

DESCABELLADAMENTE, *adv.* Absurdement, ridiculement, impertinemment, désordonnément.

DESCABELLADO, *p. p.* V. *Descabellar.* ‖ *adj.* (*fig.*) Saugrenu, impertinent, absurde, ridicule. ‖ (*fig.*) Étourdi, têtu. ‖ (*fig.*) Excessif, violent, insupportable.

DESCABELLADURA, *s. f.* (*v.*) L'action de mêler, de déranger les cheveux.

DESCABELLAMIENTO, *s. m.* Impertinence, absurdité, ridicule. V. *Despropósito.*

DESCABELLAR, *v. a.* Décheveler, déranger, meler les cheveux.

DESCABEÑARSE, *v. r.* (*v.*) V. *Desgreñarse.*

DESCABESTRADO, *p. p.* (*inus.*) V. *Descabestrar.*

DESCABESTRAR, *v. a.* (*inus.*) V. *Desencabestrar.*

DESCABEZADAMENTE, *adv.* (*v.*) Inconsidérément, follement, désordonnément, irrégulièrement.

DESCABEZADO, *p. p.* V. *Descabezar.* ‖ *adj.* (*fig.*) Écervelé, étourdi, tête sans cervelle, sans jugement. ‖ Déréglé, désordonné, déraisonnable. ‖ Étêté.

DESCABEZAMIENTO, *s. m.* Décapitation : l'action de décapiter. ‖ (*fig.*) Cassement de tête.

DESCABEZAR, *v. a.* Décapiter : couper, trancher la tête. ‖ Étêter, couper la tête d'un arbre, d'un clou. ‖ (*fig.*) Surmonter les difficultés. ‖ (*fig.*) Commencer, entamer. ‖ *Descabezar el sueño* : (*fig.*) dormir un moment.

DESCABEZAR, *v. n.* Aboutir, finir, se joindre, en parlant d'un terrain.

DESCABEZARSE (*en, con*), *v. r.* Se casser, se rompre la tête à faire quelque chose. ‖ S'égrener, en parlant des épis.

DESCABILDADAMENTE, *adv.* (*v.*) V. *Descabelladamente.*

DESCABRITAR, *v. a.* Sevrer les chevreaux.

DESCABULLIDO, *p. p.* V. *Descabullirse.*

DESCABULLIRSE, *v. r.* S'échapper

s'enfuir à la dérobée. ‖ (*fig.*) Éluder une difficulté, une objection.

DESCACILAR, *v. a. And.* Recouper, couper les extrémités des briques pour qu'elles joignent mieux.

DESCADERADO, *p. p.* V. *Descaderar.*

DESCADERAR, *v. a.* Éreinter : fouler, rompre, disloquer les reins, les hanches.

DESCADILLADO, *p. p.* V. *Descadillar.*

DESCADILLAR, *v. a.* V. *Despinzar.*

DESCADILLADOR, *s. m.* (*v.*) V. *Despinzador.*

DESCAECER, *v. n.* Déchoir : diminuer peu à peu, aller de mal en pis.

DESCAECIDO, *p. p.* V. *Descaecer.*

DESCAECIMIENTO, *s. m.* Débilité, langueur, lassitude, fatigue, faiblesse, manque de force. ‖ Découragement, abattement. ‖ Décadence, disposition à la ruine, à la chute.

DESCAER, *v. n.* V. *Decaer.*

DESCAIDO, *p. p.* V. *Descaer.*

DESCAIMIENTO, *s. m.* V. *Descaecimiento.*

DESCALABAZADO, *p. p.* V. *Descalabazarse.*

DESCALABAZARSE (*en*), *v. r.* (*fam.*) Se fatiguer, se rompre la tête.

DESCALABRADO, *p. p.* V. *Descalabrar.* ‖ *adj.* Inconsidéré, étourdi, imprudent, téméraire. ‖ *Salir descalabrado :* (*fam.*) éprouver un échec, se tirer avec perte d'une affaire, y laisser sa queue.

DESCALABRADURA, *s. f.* Contusion, blessure à la tête.

DESCALABRAR, *v. a.* Rompre, blesser, casser la tête. ‖ (*fig.*) Attaquer, porter atteinte à la réputation, la blesser. ‖ Porter dommage, causer, faire du chagrin. ‖ (*con, en*) (*fig.*) Rompre, casser la tête par des propos, etc. ‖ (*fam.*) Afficher, publier les bans de mariage. ‖ *Descalábrame con eso.* (*fig.*) On le dit pour faire entendre à quelqu'un qu'il ne tiendra pas ce qu'il promet.

DESCALABRO, *s. m.* Échec, perte, contre-temps.

DESCALANDRAJADO, *p. p.* (*inus.*) V. *Descalandrajar.*

DESCALANDRAJAR, *v. a.* (*inus.*) Déchirer, mettre en pièces, couper en petits morceaux.

* DESCALCAÑAR, *v. a.* Éculer : plier les quartiers des souliers en dedans, les rabaisser.

DESCALCEZ, *s. f.* Nudité des pieds. ‖ (*fig.*) Ordre de religieux déchaussés.

DESCALLADOR, *s. m.* (*v.*) V. *Herrador.*

* DESCALORARSE, *v. r.* V. *Desacalorarse.*

DESCALOSTRADO, DA, *adj.* On le dit d'un enfant qui a passé les dix premiers jours du calostre.

DESCALZADERO, *s. m. And.* Ouverture, petite fenêtre d'un colombier.

DESCALZADO, *p. p.* V. *Descalzar.*

* DESCALZADURA, *s. f.* Excalcéation : l'action de déchausser.

DESCALZAR, *v. a.* Déchausser : ôter la chaussure. ‖ (*fig.*) Décaler : ôter la cale d'une table, d'une voiture, etc. ‖ *Descalzar las botas :* débotter, tirer les bottes.

DESCALZARSE, *v. r.* (*fig.*) Passer à un ordre de religieux déchaux. ‖ *Descalzarse de risa :* (*fam.*) rire à gorge déployée. ‖ *Descalzarse los guantes :* se déganter, s'ôter les gants. ‖ *No merece descalzarle :* (*fig.*) il n'est pas digne de dénouer les cordons de ses souliers.

DESCALZO, ZA, *adj.* Déchaussé : pied nu. ‖ Déchaux. ‖ *Descalzo de piéy pierna :* sans bas et sans souliers. ‖ *No estar descalzo :* (*fig.*) ne manquer de rien. ‖ *No lo creyera si me lo digeran frailes descalzos :* (*fam.*) je ne pourrai jamais le croire.

DESCAMINADAMENTE, *adv.* Sans, contre raison, hors de propos.

DESCAMINADO, *p. p.* V. *Descaminar.* ‖ *Ir, andar descaminado :* s'égarer, perdre le chemin. ‖ (*fig.*) S'égarer : s'écarter de la raison, de la vérité.

DESCAMINADO, *s. m.* (*v.*) V. *Descamino.*

DESCAMINAR, *v. a.* Égarer, dérouter, fourvoyer, éconduire, ôter de la route. ‖ (*fig.*) Égarer, détourner quelqu'un de son devoir. ‖ (*fig.*) Saisir les marchandises de contrebande.

DESCAMINO, *s. m.* Confiscation, saisie de marchandises de contrebande, marchandises de contrebande confisquées. ‖ (*v.*) Ancien impôt sur les marchandises. ‖ Égarement : écart de son chemin. ‖ (*fig.*) Égarement, erreur.

DESCAMISADO, DA, *adj.* (*fig.*) Malheureux, indigent, pauvre, qui manque de tout.

DESCAMPADO, *p. p.* V. *Descampar.* ‖ *adj.* Plat, uni, découvert, en parlant d'un pays. ‖ *En descampado :* en plein air, en rase campagne.

DESCAMPAR, *v. n.* (*v.*) V. *Escampar.*

DESCANSADAMENTE, *adv.* Tranquillement, à l'aise, sans fatigue, sans peine. ‖ (*fam.*) Sans difficulté, certainement, sans aucun doute.

DESCANSADERO, *s. m.* Lieu qui invite, propre à s'y reposer.

DESCANSADO, *p. p.* V. *Descansar.* ‖ *Quedar el brazo descanzado :* (*fig*) faire avec plaisir et sans difficulté.

DESCANSAR (*de*), *v. n.* Reposer, se reposer, se délasser, prendre du repos, respirer. ‖ Cesser, faire une pause. ‖ Dormir, reposer. ‖ Forcer, appuyer, porter, repo-

ser, poser sur, être soutenu. ‖ Ouvrir son cœur. ‖ Épancher, communiquer ses peines, ses chagrins. ‖ Reposer, être placé, être enterré. ‖ *Poner á descansar* : reposer. ‖ *Sin descansar* : d'arrache-pied, sans discontinuer. ‖ *Descansar en paz:* reposer en paix, jouir du repos éternel. ‖ *Descansar las tierras* : se reposer, en parlant d'une terre en jachère. ‖ *Descansar sobre las armas* : (*mil.*) se reposer sur ses armes. ‖ *Descansar y tornar á beber* : (*fig.*) interrompre un ouvrage pour prendre haleine, et s'y remettre avec plus de force.

DESCANSO, *s. m.* Repos, délassement, rafraîchissement, relâche. ‖ Aise, commodité, état commode. ‖ Repos, paix, en parlant des morts. ‖ Repos : palier d'escalier. ‖ Banc à la porte d'une maison. ‖ Ancien ajustement de femme. ‖ Chose sur laquelle on assied une autre : imposte. ‖ Séjour, halte : repos qu'on accorde aux soldats en route. ‖ Séjour : temps pendant lequel un voiturier se repose en route. ‖ (*mar.*) Gros madrier sur lequel repose le mât de beaupré. ‖ *Dar descanso* : délasser. ‖ *Tomar algun descanso* : se délasser, prendre du repos.

DESCANTAR, *v. a.* Épierrer.

DESCANTEAR, *v. a.* Ecorner : ôter les angles, les cornes d'un corps.

DESCANTERADO, *p. p.* V. *Descanterar.*

DESCANTERAR, *v. a.* Couper un chanteau de pain, etc.

DESCANTILLADO, *p. p.* V. *Descantillar.*

DESCANTILLAR, *v. a.* Écorner : rompre les cornes, les angles. ‖ (*de*) Défalquer, diminuer, rabattre. ‖ Ébrécher. ‖ Diminuer le crédit, le pouvoir, l'autorité de quelqu'un.

DESCANTILLON, *s. m.* V. *Chantillon.*

DESCANTONADO, *p. p.* V. *Descantonar.*

DESCANTONAR, *v. a.* V. *Descantillar.*

DESCAÑAR, *v. a.* (*inus.*) Casser, rompre le tibia, le radius.

DESCAÑONADO, *p. p.* V. *Descañonar.*

DESCAÑONAR, *v. a.* Plumer. ‖ Passer une seconde fois le rasoir sur le visage. ‖ (*fig. fam.*) Plumer, mettre à sec, gagner jusqu'au dernier sou, au jeu.

DESCAPADO, *p. p.* V. *Descapar.* ‖ *adj.* Privé de son manteau, à qui on a volé le manteau.

DESCAPAR, *v. a.* (*inus.*) Voler à quelqu'un son manteau.

DESCAPERUZADO, *p. p.* V. *Descaperuzarse.*

DESCAPERUZARSE, *v. r.* Ôter le capuchon, le chapeau, découvrir la tête.

DESCAPERUZO, *s. m.* (*inus.*) L'action d'ôter le capuchon, le chapeau, etc.

DESCAPILLADO, *p. p.* (*inus.*) V. *Descapillar.*

DESCAPILLAR, *v. a.* (*inus.*) Ôter le capuchon.

DESCAPIROTADO, *p. p.* V. *Descapirotar.*

DESCAPIROTAR, *v. a.* (*inus.*) Déchaperonner : ôter le chaperon.

DESCARADAMENTE, *adv.* Effrontément, impudemment, hardiment : avec effronterie, avec impudence.

DESCARADILLO, *s. m. dim.* de *Descarado.*

DESCARADO, *p. p.* V. *Descararse.* ‖ *adj.* Effronté, impudent, hardi, déhonté.

DESCARAMIENTO, (*s.*) V. *Descaro.*

DESCARARSE, *v. r.* Parler effrontément, impudemment à quelqu'un.

DESCARCAÑALAR, *v. a.* Éculer un soulier.

DESCARGA, *s. f.* Décharge, déchargement : l'action de décharger. ‖ Décharge : l'action de décharger une arme à feu. ‖ (*arch.*) Décharge : moyen que l'architecture emploie pour empêcher que les murs ne s'affaissent sur les vides des portes, etc. ‖ *Descarga de muchos cañones* : salve, volée, décharge.

DESCARGADERO, *s. m.* Étape, lieu où l'on décharge des marchandises.

DESCARGADO, *p. p.* V. *Descargar.* ‖ *adj.* Vide, déchargé, qui n'est point occupé.

* DESCARGADOR, *s. m.* Déchargeur, officier de port, celui qui décharge les marchandises. ‖ Débardeur : celui qui décharge les bateaux.

DESCARGADURA, *s. f.* Désossement : l'action de désosser la viande. ‖ La portion d'os détachée de la viande qu'on vend.

DESCARGAMIENTO, *s. m.* (*v.*) V. *Descarga.* ‖ V. *Descargo.*

DESCARGAR (*de*), *v. a.* Décharger : ôter, diminuer la charge, le fardeau. ‖ Désosser : ôter les os de la viande. ‖ Décharger : tenir quitte. ‖ Décharger : délivrer d'une accusation. ‖ Décharger, tirer, donner un coup. ‖ (*fig.*) Décocher, lancer des traits de satire, de haine, etc. ‖ (*fig.*) Élaguer, éclaircir un écrit. ‖ Asséner, porter un coup violent. ‖ *Descargar el vientre* : soulager le ventre. ‖ *Descargar la conciencia* : décharger sa conscience : se confesser : faire son devoir. ‖ *Descargar la mano sobre alguno* : appesantir sa main sur quelqu'un, châtier, punir quelqu'un. ‖ *Descargar el ánima de alguno* : exécuter les dernières volontés de quelqu'un. ‖ *Descargar las paredes* : (*arch.*) décharger un mur.

DESCARGAR, *v. n.* Se décharger, entrer, se jeter dans une rivière, dans la mer, etc., en parlant d'un fleuve, d'une rivière, etc. ‖ *Descargar el cielo ó el nublado* : pleuvoir à verse, neiger en abondance. ‖ *Descargar el nublado* : (*fig.*) jeter feu et flammes, crier, tempêter. ‖ *Descargar la*

burra : jouer aux dames rabattues : (*fig fam.*) *se* reposer sur un autre de ce qu'on a à faire.

DESCARGARSE (*de*), *v. r.* (*prat.*) Se décharger, se purger d'une accusation, se justifier. ‖ Se démettre d'un emploi. ‖ Se décharger sur un autre d'une occupation, d'une fonction, etc.

DESCARGO, *s. m.* Décharge, déchargement : l'action de décharger. ‖ Décharge : écrit de décharge. ‖ Acquit. ‖ Soulagement de la conscience. ‖ (*prat.*) Décharge, justification. ‖ *En descargo de mi conciencia* : pour l'acquit de ma conscience. ‖ *Junta de descargos* : tribunal chargé d'acquitter les dettes des rois, et d'exécuter leurs dernières volontés.

DESCARGUE, *s. m.* V. *Descarga.*

DESCARIÑADO, *p. p.* V. *Descariñarse.*

DESCARIÑARSE, *v. r.* Se détacher, cesser d'avoir l'affection qu'on avait pour quelqu'un.

DESCARIÑO, *s. m.* (*inus.*) Cessation, diminution d'amitié, refroidissement, aversion, haine.

DESCARNADO, *p. p.* V. *Descarnar.* ‖ *adj.* Sec, décharné.

DESCARNADOR, *s. m.* Déchaussoir : instrument de dentiste pour déchausser les dents.

DESCARNADURA, *s. f.* Déchaussement : l'action de déchausser.

DESCARNAR, *v. a.* Décharner : ôter la chair de dessus les os. ‖ Décharner : ôter la chair, l'embonpoint. ‖ Déchausser : dégarnir les dents. ‖ (*fig.*) Détruire, renverser, abattre. ‖ (*id.*) Discuter, examiner en détail. ‖ Éloigner, détacher des choses terrestres.

*DESCARNARSE, *v. r.* Prodiguer, dissiper son bien.

DESCARO, *s. m.* Effronterie, impudence, insolence, hardiesse blâmable.

DESCARRIADO, *p. p.* V. *Descarriar.*

DESCARRIAMIENTO, *s. m.* (*inus.*) Égarement : erreur.

DESCARRIAR, *v. a.* Égarer, écarter, détourner du chemin. ‖ (*fig.*) Égarer : jeter dans l'erreur. ‖ Dissiper.

DESCARRIARSE, *v. r.* S'égarer, se disperser : s'écarter, se séparer. ‖ (*fig.*) S'égarer : se jeter dans l'erreur.

DESCARRILLADO, *p. p.* V. *Descarrillar.*

DESCARRILLADURA, *s. f.* (*v.*) L'action d'arracher, de démantibuler les mâchoires.

DESCARRILLAR, *v. a.* (*inus.*) Démantibuler, démettre, arracher, déchirer les mâchoires.

DESCARRÍO, *s. m.* Égarement, écart, dévoiement. ‖ (*fig.*) Égarement, erreur.

DESCARTADO, *p. p.* V. *Descartar.*

DESCARTAR, *v. a.* Écarter à certains jeux de cartes. ‖ (*fig.*) Éloigner, écarter, rejeter. ‖ Casser, renvoyer, chasser un soldat d'un corps.

DESCARTARSE (*de*), *v. r.* (*fig.*) S'excuser, se justifier.

DESCARTE, *s. m.* Écart : l'action d'écarter au jeu : cartes écartées. ‖ (*fig.*) L'action de rejeter, d'écarter, de séparer de soi. ‖ Rebut : chose qui n'est plus bonne à rien. ‖ (*fig.*) Excuse, justification.

DESCASADO, *p. p.* V. *Descasar.*

DESCASAMIENTO, *s. m.* (*v.*) V. *Divorcio, repudio.*

DESCASAR, *v. a.* Démarier : déclarer un mariage nul. ‖ Éloigner quelqu'un de sa femme. ‖ (*fig.*) Désassembler, désapparier, dépareiller : troubler l'ordre de certaines choses. ‖ Désunir, diviser deux personnes, les indisposer l'une contre l'autre.

DESCASCADO, *p. p.* V. *Descascar.*

DESCASCAR, *v. a.* V. *Descascarar.*

DESCASCARSE, *v. r.* Se briser, se casser, se rompre.

DESCASCARADO, *p. p.* V. *Descascarar.* ‖ *adj.* Écaillé : privé d'écailles. ‖ Écalé.

DESCASCARAR, *v. a.* Écaler : ôter l'écale. ‖ (*fig.*) Se vanter, faire le fanfaron.

DESCASCARARSE, *v. r.* S'écaler, s'écailler.

DESCASPAR, *v. a.* Ôter la crasse de la tête.

DESCASQUE, *s. m.* L'action d'écaler les arbres, particulièrement les liéges.

DESCASTADO, DA, *adj.* Dénaturé, en parlant de enfans.

DESCAUDALADO, DA, *adj.* Sans argent.

DESCAUDILLADAMENTE, *adv.* (*v.*) A la débandade.

DESCAUDILLADO, DA, *adj.* (*v.*) Qui est, qui fuit à la débandade.

DESCAUDILLAR, *v. a.* (*v.*) Faire fuir, aller à la débandade.

DESCEBADO, *p. p.* V. *Descebar.*

DESCEBAR, *v. a.* Ôter l'amorce à une arme à feu.

DESCENAR, *s. m.* Décurie. V. *Decenaria.*

DESCENDENCIA, *s. f.* Descendance, extraction, estoc, ligne d'extraction.

DESCENDENTE, *p. a.* V. *Descender.* V. *Descendiente.* ‖ *Músculo ó murecillo descendente* : (*anat.*) muscle dont les fibres vont en descendant.

DESCENDER (*á*), *v. n.* Descendre : aller de haut en bas. ‖ (*de*) Descendre : être issu. ‖ Descendre, avaler en parlant des bateaux, etc. ‖ (*fig.*) Déchoir de son crédit, etc. ‖ (*id.*) Procéder, dériver. ‖ Venir peu à peu au sujet dont on veut parler.

DESCENDER, *v. a.* Descendre : mettre plus bas.

DESCENDIDA, *s. f.* (*v.*) Descente.

DESCENDIENTE, *p. a.* V. *Descender.* Descendant : qui descend.

DESCENDIENTE, *adj. m. f.* Descendant, issu, qui tire son origine, qui descend de.

DESCENDIMIENTO, *s. m.* Descente : l'action de descendre, de mettre plus bas. On le dit ordinairement de la descente de la croix. || *Descendimiento de manos ó de bofetadas* : grêle de soufflets.

DESCENDIR, *v. n.* (*v.*) V. *Descender.*

DESCENSION, *s. f.* (*astr.*) Descension. || Descente : l'action de descendre, de mettre plus bas.

* **DESCENSIONAL**, *adj. m. f.* Descensionnel : qui appartient à la descension des astres.

DESCENSO, *s. m.* Descente : l'action de descendre. || Penchant par lequel on descend. || Chute d'un rang élevé. || Argument dans lequel on descend du général au particulier.

* **DESCENTA**, *s. f.* (*inus.*) Débarquement, descente.

DESCEÑIDO, *p. p.* V. *Desceñir.*

DESCEÑIDURA, *s. f.* (*v.*) L'action de déceindre.

DESCEÑIR, *v. a.* Déceindre : ôter la ceinture. || *Desceñir, ó desceñir la espada* : quitter l'épée.

DESCEPADO, *p. p.* V. *Descepar.*

DESCEPAR, *v. a.* Pivoter. || Déraciner. || Arracher des ceps de vigne jusqu'à la racine. || Raser, renverser un édifice de fond en comble.

DESCERADO, *p. p.* V. *Descerar.*

DESCERAR, *v. a.* Châtrer les ruches.

DESCERCADO, *p. p.* V. *Descercar.* || *adj.* Ouvert, sans muraille, sans enceinte.

DESCERCADOR, *s. m.* (*v.*) Celui qui force l'ennemi à lever un siége.

DESCERCAR, *v. a.* Déclore, ôter, rompre une clôture. || (*v.*) Faire lever un siége.

DESCERCO, *s. m.* (*v.*) Levée d'un siége.

DESCEREBRAR, *v. a.* (*v.*) Faire perdre le jugement, démonter la cervelle.

DESCERRAJADO, *p. p.* V. *Descerrajar.* || *adj.* Licencieux, déréglé, sans frein.

DESCERRAJADURA, *s. f.* L'action de déverrouiller, d'ôter la serrure.

DESCERRAJAR, *v. a.* Déverrouiller : ôter les verroux. || Enlever, lever, arracher la serrure d'un porte, etc. || *Descerrajar uno la escopeta* : tirer un coup, décharger un fusil.

DESCERRUMADO, *p. p.* V. *Descerrumarse.*

DESCERRUMARSE, *v. r.* Se déboîter, se disloquer un pied, se soulever un muscle, en parlant d'un cheval.

DESCERVIGADO, *p. p.* (*v.*) V. *Descervigar.*

DESCERVIGAMIENTO, *s. m.* (*v.*) L'action de tordre le cou.

DESCERVIGAR, *v. a.* (*v.*) Tordre le cou.

* **DESCETRAÑAR**, *v. a.* (*inus.*) Piquer, ronger un arbre jusqu'au cœur.

DESCHANZADO, DA, *adj.* (*boh.*) V. *Perdido, descubierto.*

* **DESCIFRABLE**, *adj. m. f.* Déchiffrable : que l'on peut déchiffrer.

DESCIFRADO, *p. p.* V. *Descifrar.*

DESCIFRADOR, *s. m.* Déchiffreur : celui qui déchiffre, qui explique un chiffre.

DESCIFRAR, *v. a.* Déchiffrer : expliquer un écrit en chiffres. || (*fig.*) Déchiffrer : pénétrer une chose obscure.

* **DESCIMBRAMIENTO**, *s. m.* Décintrement : l'action de décintrer.

DESCIMENTADO, *p. p.* (*inus.*) V. *Descimentar.*

DESCIMENTAR, *v. a.* (*inus.*) Ruiner, abattre de fond en comble.

DESCINCHADO, *p. p.* V. *Descinchar.*

DESCINCHAR, *v. a.* Dessangler : défaire, lâcher les sangles.

DESCINGIR, *v. a.* (*v.*) V. *Desceñir.*

DESCINTO, *p. p. ir.* (*v.*) V. *Descingir.*

DESCLAVADO, *p. p.* V. *Desclavar.*

DESCLAVADOR, *s. m.* Tire-clou : outil de couvreur pour arracher les clous.

DESCLAVAR, *v. a.* Déclouer, détacher en ôtant les clous. || Désenclouer : tirer un clou, en parlant des pièces de canon.

DESCOAGULADO, *p. p.* V. *Descoagular.*

DESCOAGULAR, *v. a.* Faire fondre ce qui était caillé, coagulé.

DESCOBAJADO, *p. p.* V. *Descobajar.*

DESCOBAJAR, *v. a.* Égrapper : séparer les grains de raisin de la grappe.

DESCOBERTURA, *s. f.* (*v.*) L'action de découvrir.

DESCOBIERTAMENTE, *s. m.* (*v.*) V. *Descubiertamente.*

DESCOBIERTO, *p. p. ir.* (*v.*) V. *Descubrir.*

DESCOBIJADO, *p. p.* V. *Descobijar.*

DESCOBIJADAMENTE, *adv.* (*v.*) V. *Desabrigadamente.*

DESCOBIJAR, *v. a.* Découvrir quelqu'un, le dépouiller de ses habits, le laisser exposé à l'intempérie. || Divulguer, révéler, découvrir.

DESCOBRIDOR, *s. m.* (*v.*) V. *Descubridor.*

DESCOBRIR, *v. a.* (*v.*) V. *Descubrir.*

DESCOCADAMENTE, *adv.* Effrontément, insolemment, en dévergondé.

DESCOCADO, *p. p.* V. *Descocar.* || *adj.* et *s.* Dévergondé, sans honte, sans pudeur, effronté, insolent, impudent.

DESCOCAR, *v. a.* Écheniller, ôter les chenilles.

DESCOCARSE, *v. r.* Faire l'insolent, parler avec insolence, perdre le respect.

DESCOCEDURA, *s. f.* (*v.*) Digestion, coction des alimens.

DESCOCER, *v. a.* (*inus.*) Digérer, faire la coction des alimens.

DESCOCIDO, *p. p.* (*inus.*) V. *Descocer.*

DESCOCHO, CHA, *adj.* (*v.*) Extrêmement cuit.

DESCOCO, *s. m.* Effronterie, impudence, insolence.

DESCODAR, *v. a. Arag.* V. *Desapuntar.*

DESCOGER, *v. a.* Déplier, développer, dérouler : étendre ce qui était plié. ‖ (*v.*) V. *Escoger.*

***DESCOGERSE**, *v. r.* S'épanouir : s'ouvrir, se déplier, en parlant des fleurs.

DESCOGIDO, *p. p.* V. *Descoger.*

DESCOGOLLADO, *p. p.* V. *Descogollar.*

DESCOGOLLAR, *v. a.* Ébourgeonner : ôter les jets, les rejetons.

DESCOGOTADO, *p. p.* V. *Descogotar.* ‖ *adj.* Qui a le cou très-court.

DESCOGOTAR, *v. a.* (*v.*) Tuer d'un coup appliqué sur la nuque, casser la nuque. V. *Acogotar.* ‖ Couper le bois d'un cerf. ‖ Frapper avec violence sur la nuque.

DESCOLADO, *p. p.* V. *Descolar.* ‖ *adj.* Écourté, écoué, sans queue.

DESCOLAR, *v. a.* Écourter, écouer, courtauder, couper la queue à un animal, couper le bout d'une pièce d'étoffe où est la marque du fabricant.

DESCOLCHADO, *p. p.* V. *Descolchar.*

DESCOLCHAR, *v. a.* (*mar.*) Décommettre, détordre un câble.

DESCOLGADO, *p. p.* V. *Descolgar.*

DESCOLGAR, *v. a.* Dépendre, détacher, décrocher. ‖ Détendre, en parlant d'une tapisserie, d'un lit.

DESCOLGARSE (*de, por*), *v. r.* Se couler du haut en bas, le long d'une corde, etc. ‖ (*fig.*) Descendre, se précipiter, en parlant d'un torrent, etc.

DESCOLIGADO, DA, *adj.* (*inus.*) Séparé, détaché, d'une ligue, d'une coalition.

DESCOLLADAMENTE, *adv.* Avec résolution, hauteur, fierté.

DESCOLLADO, *p. p.* V. *Descollar.*

DESCOLLAMIENTO, *s. m.* V. *Descuello.*

DESCOLLAR (*sobre*), *v. a.* S'élever au-dessus, surpasser en hauteur, en grandeur, exceller. On le dit au propre et au figuré.

DESCOLLARSE, *v. n.* (*fig.*) Exceller, surpasser.

DESCOLMADO, *p. p.* V. *Descolmar.*

DESCOLMAR, *v. a.* Raser, ôter le comble d'une mesure de grains, etc. ‖ (*fig.*) Diminuer.

DESCOLMILLADO, *p. p.* V. *Descolmillar.*

DESCOLMILLAR, *v. a.* Arracher, ôter les dents canines, les défenses d'un sanglier.

DESCOLORADO, *p. p.* V. *Descolorar.*

DESCOLORAMIENTO, *s. m.* (*v.*) Pâleur, perte, affaiblissement de couleur.

DESCOLORAR, *v. a.* Décolorer, ôter, affaiblir, effacer la couleur.

DESCOLORIDO, *p. p.* V. *Descolorir.* ‖ *adj.* Blafard, blême, pâle. ‖ *Ponerse descolorido* : pâlir, devenir pâle.

DESCOLORIMIENTO, *s. m.* (*v.*) Pâleur, teint blême, mauvaise couleur.

DESCOLORIR, *v. a.* Effacer, ôter, éteindre, amortir une couleur, décolorer.

DESCOMBRADO, *p. p.* V. *Descombrar.*

DESCOMBRAR, *v. a.* V. *Escombrar.* ‖ (*fig.*) Éconduire : faire sortir quelqu'un d'une maison, lui faire vider le plancher.

DESCOMEDIDAMENTE, *adv.* Grossièrement, malhonnêtement, d'une manière effrénée, déréglée.

DESCOMEDIDO, *p. p.* V. *Descomedirse.* ‖ *adj.* Grossier, malhonnête, impoli, incivil, effréné, intempéré, déréglé.

***DESCOMEDIMIENTO**, *s. m.* Incivilité, impolitesse, oubli, grossièreté.

DESCOMEDIRSE, *v. r.* S'oublier, manquer de respect, d'égards, de politesse.

DESCOMER, *v. n.* (*fam.*) Évacuer, décharger le ventre.

DESCOMIMIENTO, *s. m.* Dédain affecté pour une chose qu'on désire avec ardeur.

DESCOMODADO, DA, *adj.* (*inus.*) Incommode, importun.

DESCOMODIDAD, *s. f.* Incommodité, préjudice, désavantage.

DESCOMODO, DA, *adj.* (*inus.*) Incommode.

DESCOMONGAR, *v. a.* (*v.*) V. *Excomulgar.*

DESCOMPADRADO, *p. p.* V. *Descompadrar.* ‖ *Estar descompadrado* : être brouillé.

DESCOMPADRAR, *v. a.* Brouiller, indisposer.

DESCOMPADRARSE, *v. r.* Se brouiller, rompre : cesser d'être amis.

DESCOMPAÑAR, *v. a.* (*v.*) V. *Desacompañar.*

DESCOMPAS, *s. m.* (*v.*) V. *Exceso, desmedida.*

DESCOMPASADAMENTE, *adv.* Outre mesure, excessivement.

DESCOMPASADO, *p. p.* V. *Descompasarse.* ‖ *adj.* Outré, démesuré, excessif.

DESCOMPASARSE, *v. r.* Excéder, outre-passer les bornes de la raison.

DESCOMPONER, *v. a.* Déranger, dérégler, troubler, démantibuler, désajuster, déplacer, mettre en désordre. ‖ (*chim.*) Décomposer : séparer les principes d'un corps. ‖ Brouiller : causer du trouble, des brouilleries.

DESCOMPONERSE, *v. r.* S'altérer, se déranger. ‖ (*con*) S'emporter, passer les bornes de la raison. ‖ Se déranger, changer, se gâter, en parlant du temps. ‖ Se déranger, se troubler, en parlant de la tête.

DESCOMPOSICION, *s. f.* Décomposition : résolution d'un corps dans ses principes. ‖ Dérangement, déréglement, désordre, trouble, confusion.

DESCOMPOSTURA, *s. f.* Désordre, déréglement, dérangement. ‖ Négligence peu

de soin de sa personne, ou de ses affaires. || Déchaînement, emportement extrême avec injures.

DESCOMPUESTAMENTE, *adv.* Sans retenue, sans frein, effrontément, insolemment.

DESCOMPUESTO, *p. p.* V. *Descomponer.* || *adj.* Effronté, insolent.

DESCOMULGACION, *s. f.* (*v.*) V. *Descomunion.*

DESCOMULGADERO, RA, *adj.* (*v.*) V. *Malvado.*

DESCOMULGADO, *p. p.* V. *Descomulgar.* || *adj.* et *s.* V. *Excomulgado.*

DESCOMULGADOR, *s. m.* V. *Excomulgador.*

DESCOMULGAMIENTO, *s. m.* (*v.*) V. *Excomunion.*

DESCOMULGAR, *v. a.* V. *Excomulgar.*

DESCOMUNAL, *adj. m. f.* Démesuré, énorme, excessif, hors de mesure, effroyable, prodigieux.

DESCOMUNALEZA, *s. f.* (*v.*) V. *Descomunion.*

DESCOMUNALMENTE, *adv.* Démesurément, excessivement, outre mesure, avec excès.

DESCOMUNION, *s. f.* V. *Excomunion.*

DESCONCERTADAMENTE, *adv.* Désordonnément, confusément, en désordre, irrégulièrement.

DESCONCERTADO, *p. p.* V. *Desconcertar.* || *adj.* Dérangé, négligent : qui manque d'ordre dans ses affaires.

DESCONCERTADOR, *s. m.* Celui qui dérange, qui trouble, qui met en désordre.

DESCONCERTADURA, *s. f.* V. *Desconcierto.*

DESCONCERTAR, *v. a.* Déranger, troubler, mettre en désordre, brouiller. || (*fig.*) Dérouter, embarrasser. || *Desconcertar las medidas:* (*fig.*) déconcerter : rompre les mesures.

DESCONCERTARSE, *v. r.* Ne pas s'accorder sur le prix d'une chose. || Se disloquer, se démettre, en parlant d'un membre. || Sortir de la règle. || Avoir un flux de ventre. || *Desconcertarse el estómago :* se déranger, en parlant de l'estomac. || *Desconcertársele á uno las medidas :* être dérangé dans ses projets, voir ses mesures rompues, etc.

* DESCONCHARSE, *v. r.* S'écailler.

DESCONCIERTO, *s. m.* Désordre, déréglement, dérangement, confusion. || Légèreté, défaut de circonspection. || Négligence : manque de soin, de conduite dans ses affaires. || Dévoiement, flux de ventre. || (*boh.*) Premier tour de corde que le bourreau donne à la question.

DESCONCORDE, *adj. m. f.* (*v.*) V. *Desacorde.*

DESCONCORDIA, *s. f.* Discorde, contrariété, opposition.

DESCONFIADAMENTE, *adv.* Avec défiance, avec méfiance.

DESCONFIADILLO, LLA, *adj. dim.* de *Desconfiado.*

DESCONFIADO, *p. p.* V. *Desconfiar.* || *adj.* Méfiant, ombrageux, soupçonneux, défiant, enclin à soupçonner.

DESCONFIANTE, *p. a.* (*v.*) V. *Desconfiar.* Défiant.

DESCONFIANZA, *s. f.* Défiance, méfiance, crainte, soupçon. || Jalousie.

DESCONFIAR (*de*), *v. n.* Se méfier, se défier, craindre, soupçonner.

DESCONFORMADO, *p. p.* V. *Desconformar.*

DESCONFORMAR, *v. n.* Discorder, être discordant, n'être point d'accord.

DESCONFORME, *adj. m. f.* Discordant : qui n'est point d'accord, qu'on ne peut accorder, opposé, contraire. || Différent, inégal.

DESCONFORMIDAD, *s. f.* Discordance : opposition, contrariété. || Différence, disproportion, inégalité.

DESCONHORTADO, *p. p.* (*v.*) V. *Desconhortar.* || *adj.* (*v.*) V. *Desanimado.*

DESCONHORTAMIENTO, *s. m.* (*v.*) Découragement.

DESCONHORTAR, *v. a.* (*v.*) V. *Desanimar.*

DESCONHORTE, *s. m.* (*v.*) Découragement, abattement, désolation.

DESCONOCER, *v. a.* Méconnaître, désavouer, nier, ignorer. || Faire semblant d'ignorer une chose. || *Desconocer el beneficio :* ne point reconnaître un bienfait.

DESCONOCIDAMENTE, *adv.* A l'aveugle, sans connaissance. || Ingratement : avec ingratitude.

DESCONOCIDO, *p. p.* V. *Desconocer.* || *adj.* et *s.* Inconnu : qui n'est pas connu. || (*á*) Ingrat, méconnaissant, peu reconnaissant. || Dissimulé : qui se déguise. || Obscur, peu connu.

DESCONOCIMIENTO, *s. m.* V. *Ingratitud.*

* DESCONOSCENCIA, *s. f.* (*v.*) V. *Ingratitud.*

* DESCONOSCER, *v. a.* (*v.*) V. *Desconocer.*

* DESCONOSCIENTE, *adj. m. f.* et *s.* V. *Ingrato.*

* DESCONOSCIMIENTO, *s. m.* (*v.*) V. *Desconocimiento.*

DESCONSEJAR, *v. a.* (*v.*) V. *Desaconsejar.*

DESCONSENTIDO, *p. p.* V. *Desconsentir.*

DESCONSENTIR, *v. a.* Ne point consentir. || Discorder : n'être pas d'accord, ne pas tomber d'accord.

DESCONSIDERADO, DA, *adj.* Inconsidéré, étourdi.

DESCONSIDERADAMENTE, *adv.* Inconsidérément.

DESCONSOLACION, *s. f.* Affliction, désolation, tristesse.

DESCONSOLADAMENTE, *adv.* Tristement, avec peine, sans consolation.

DESCONSOLADÍSIMO, MA, *adj. sup.* de *Desconsolado.*

DESCONSOLADO, *p. p.* V. *Desconsolar.* ‖ *adj.* Affligé, désolé, triste. ‖ Fâcheux, affligeant. ‖ Faible, privé d'alimens, en parlant de l'estomac.

DESCONSOLAR, *v. a.* Affliger, désoler, faire perdre courage, attrister.

* **DESCONSOLARSE**, *v. r.* S'affliger, se désoler.

DESCONSUELO, *s. m.* Affliction, désolation, tristesse. ‖ Faiblesse, dérangement d'estomac. ‖ (*myst.*) Aridité.

DESCONTADO, *p. p.* V. *Descontar.*

DESCONTAGIADO, *p. p.* V. *Descontagiar.*

DESCONTAGIAR, *v. a.* Désinfecter : ôter la contagion, l'infection.

DESCONTAMIENTO, *s. m.* (*v.*) V. *Descuento.*

DESCONTAR (*de*), *v. a.* Décompter, rabattre sur une somme, retenir, escompter, imputer. ‖ (*fig.*) Rabattre du mérite.

DESCONTENTADIZO, ZA, *adj.* Difficultueux, difficile, facile à mécontenter, à qui rien ne plaît.

DESCONTENTADO, *p. p.* V. *Descontentar.*

DESCONTENTAMIENTO, *s. m.* V. *Descontento.*

DESCONTENTAR, *v. a.* Mécontenter, déplaire, fâcher, rendre mécontent.

DESCONTENTÍSIMO, MA, *adj. sup.* de *Descontento.*

DESCONTENTO, TA, *adj.* Mécontent, mal content.

DESCONTENTO, *s. m.* Mécontent, factieux. ‖ Mécontentement, déplaisir. ‖ Mécontentement, murmure.

DESCONTINUADO, *p. p.* V. *Descontinuar.*

DESCONTINUAR, *v. a.* Discontinuer, interrompre une chose commencée.

DESCONTINUO, NUA, *adj.* Qui n'est pas continu.

DESCONVENIBLE, *adj. m. f.* Qui ne va pas bien avec quelque autre chose. ‖ Difficultueux. ‖ (*v.*) Qui n'est pas convenable.

DESCONVENIBLEMENTE, *adv.* (*v.*) Sans convenance, hors de propos, de saison.

DESCONVENIDO, *p. p.* V. *Desconvenir.*

DESCONVENIENCIA, *s. f.* Disconvenance : manque de convenance. ‖ Incommodité, préjudice, désavantage. ‖ Discorde, dissension, division.

DESCONVENIENTE, *p. a.* V. *Desconvenir.* ‖ *adj.* Discordant : qui ne s'accorde pas, qui n'est pas convenable.

DESCONVENIR, *v. n.* Disconvenir : ne pas convenir : n'être pas d'accord.

DESCONVERSABLE, *adj. m. f.* (*inus.*) Insociable, qui n'aime pas la société, qui fuit le commerce des hommes.

DESCONVERSAR, *v. a.* (*v.*) Fuir, éviter les hommes, leur commerce et leur société.

DESCONVIDADO, *p. p.* V. *Desconvidar.*

DESCONVIDAR, *v. a.* Déprier : révoquer une invitation, une prière. ‖ Rétracter une offre, une promesse.

* **DESCOPAR**, *v. a.* Étronconner, ôter, couper la tête d'un arbre.

DESCORAZNADAMENTE, *adv.* (*v.*) *Descorazonadamente.*

DESCORAZNADO, DA, *adj.* (*v.*) *Descorazonado.*

DESCORAZNAMIENTO, *s. m.* (*v.*) V. *Descorazonamiento.*

DESCORAZONADAMENTE, *adv.* Lâchement, sans courage, avec abattement.

DESCORAZONADO, *p. p.* V. *Descorazonar.* ‖ *Ser descorazonado* : n'avoir point de naturel.

DESCORAZONAMIENTO, *s. m.* (*inus.*) Découragement, abattement d'esprit : lâcheté.

DESCORAZONAR, *v. a.* Décourager, intimider : ôter, abattre le courage. Arracher le cœur. ‖ (*fig. inus.*) Blesser le cœur, inspirer de l'amour.

DESCORAZONAR, *v. n.* (*v.*) Se décourager, perdre courage.

DESCORCHADO, *p. p.* V. *Descorchar.*

DESCORCHADOR, *s. m.* Celui qui écorce le liége.

DESCORCHAR, *v. a.* Écorcer le liége. ‖ Rompre les bouchons d'une ruche, pour prendre le miel. ‖ Briser, casser quelque chose pour voler ce qu'il y a dedans.

DESCORDADO, *p. p.* V. *Descordar.*

DESCORDAR, *v. a.* Ôter les cordes d'un instrument.

DESCORDAR, *v. n.* (*v.*) V. *Discordar.*

DESCORDERADO, *p. p.* V. *Descorderar.*

DESCORDERAR, *v. a.* Sevrer les agneaux.

DESCORDOJO, *s. m.* (*v.*) Plaisir, joie, satisfaction.

DESCORNADO, *p. p.* V. *Descornar.*

DESCORNAR, *v. a.* Arracher, couper, ôter, rompre les cornes d'un animal. ‖ Écorner : rompre la corne, les angles. ‖ (*boh.*) Découvrir. ‖ *Descornar la flor* : découvrir le pot aux roses : apercevoir les tricheries d'un joueur. ‖ *Dejarlos descornar, ó que se descuernen* : (*fam.*) laisser battre les gens.

DESCORREADO, *p. p.* V. *Descorrear.*

DESCORREAR, *v. n.* Se dépouiller, en parlant du bois du cerf lorsqu'il croît

DESCORREGIDO, DA, *adj.* (*inus.*) Incorrigible, déréglé.

DESCORRER, *v. n.* Couler, fluer, en parlant d'un liquide. ‖ Rétrograder, revenir sur ses pas, rebrousser chemin. ‖ *Descorrer el velo* : dévoiler, découvrir ce qui était caché. ‖ *Descorrer la cortina* : ouvrir le rideau.

DESCORRIDO, *p. p.* V. *Descorrer.*

DESCORRIMIENTO, *s. m.* (*inus.*) Coulage, écoulement.

DESCORTES, *adj. m. f.* Incivil, grossier, impoli, malhonnête.

DESCORTESÍA, *s. f.* Incivilité, impolitesse, grossièreté, malhonnêteté, défaut d'attention.

DESCORTESMENTE, *adv.* Incivilement, grossièrement, malhonnêtement.

DESCORTEZADO, *p. p.* V. *Descortezar.*

DESCORTEZADOR, *s. m.* (*v.*) Celui qui écorce les arbres.

DESCORTEZADURA, *s. f.* L'action d'écorcer : décortication.

DESCORTEZAMIENTO, *s. m.* V. *Descortezadura.*

DESCORTEZAR, *v. a.* Écorcer : ôter l'écorce. ‖ Écrouter, chapeler du pain. ‖ (*fig. fam.*) Débourgeoiser, façonner, polir.

DESCOSEDURA, *s. f.* Décousure : endroit décousu.

DESCOSER, *v. a.* Découdre : défaire la couture. ‖ (*fig.*) Rompre l'amitié, désunir. ‖ *No descoser la boca, los labios* : ne pas desserrer les dents.

DESCOSERSE, *v. r.* (*fig.*) S'ouvrir, dire indiscrètement ce qu'il fallait taire. ‖ (*fam.*) V. *Ventosear.*

DESCOSIDAMENTE, *adv.* (*fig.*) Immodérément, excessivement.

DESCOSIDO, *p. p.* V. *Descoser.* ‖ *Comer como un descosido* : manger comme un ogre.

DESCOSTILLADO, *p. p.* V. *Descostillar.*

DESCOSTILLAR, *v. a.* Échiner : rompre l'échine, rouer quelqu'un à coups de bâton. ‖ Ôter, arracher les côtes.

DESCOSTILLARSE, *v. r.* Tomber avec violence sur les côtes, sur le dos, s'échiner.

DESCOSTRADO, *p. p.* V. *Descostrar.* ‖ *adj.* Écaillé.

DESCOSTRAR, *v. a.* Écrouter, ôter la croûte. ‖ Écailler.

* **DESCOSTRARSE**, *v. r.* S'écailler, tomber par écailles.

DESCOSTREÑIMIENTO, *s. m.* (*v.*) V. *Desenfreno.*

DESCOSTUMBRE, *s. m.* (*v.*) Perte, défaut d'habitude, de coutume.

DESCOTAR, *v. a.* (*v.*) Lever la défense de passer par un chemin, un champ, un pâturage.

DESCOYUNTADO, *p. p.* V. *Descoyuntar.*

DESCOYUNTAMIENTO, *s. m.* Dislocation, luxation, déboîtement. ‖ (*fig.*) Lassitude, fatigue, malaise, douleur qu'on sent comme si l'on avait les os disloqués.

DESCOYUNTAR, *v. a.* Disloquer, déboîter un os. ‖ (*fig.*) Excéder, vexer, fatiguer.

DESCOYUNTARSE, *v. r.* Se disloquer, se déboîter, en parlant d'un os. ‖ *Descoyuntarse de risa* : (*fam.*) rire à gorge déployée, étouffer de rire.

DESCOYUNTO, *s. m.* (*inus.*) V. *Descoyuntamiento.*

DESCRECENCIA, *s. f.* (*inus.*) Décroissement, diminution.

DESCRECER, *v. a.* (*inus.*) Diminuer, faire décroître.

DESCRECER, *v. n.* Décroître, diminuer. ‖ Décroître, se raccourcir, en parlant des jours. ‖ Baisser, diminuer, en parlant des eaux d'une rivière.

DESCRECIDO, *p. p.* V. *Descrecer.*

DESCRECIMIENTO, *s. m.* V. *Descrecencia.*

DESCRÉDITO, *s. m.* Discrédit, dépréciation, blâme, décri, diminution, perte de crédit, de réputation.

DESCREENCIA, *s. f.* (*v.*) V. *Incredulidad.*

DESCREER, *v. a.* (*inus.*) Cesser de croire, devenir incrédule, n'avoir point de foi. ‖ N'ajouter point foi à ce qu'une personne respectable dit. ‖ *Descreer de Dios* : renier Dieu, renoncer à Dieu.

DESCREÍDO, *p. p.* V. *Descreer.* ‖ *adj.* Incrédule, mécréant, infidèle, qui manque de foi.

DESCRESTADO, *p. p.* V. *Descrestar.*

DESCRESTAR, *v. a.* Ôter, couper la crête.

DESCRIADO, *p. p.* V. *Descriarse.*

DESCRIARSE, *v. r.* Sécher d'envie, d'impatience, etc., se consumer en désirs, s'exténuer de peine.

DESCRIBIDO, *p. p.* V. *Describir.*

DESCRIBIR, *v. a.* Décrire, tracer, dessiner, représenter. ‖ Décrire, dépeindre, peindre, représenter par le discours. ‖ (*log.*) Décrire : définir en décrivant.

DESCRINAR, *v. a.* V. *Desgreñar.*

DESCRIPCION, *s. f.* Description. On le dit dans toutes les acceptions du mot français.

DESCRIPTIVO, VA, *adj.* Descriptif : qui décrit.

DESCRIPTO, *p. p. irr.* V. *Describir.*

DESCRIPTORIO, RIA, *adj.* (*v.*) V. *Descriptivo.*

DESCRISMADO, *p. p.* V. *Descrismar.*

DESCRISMAR, *v. a.* (*inus.*) Donner un grand coup sur la tête. ‖ V. *Quitar el crisma.*

DESCRISMARSE, *v. r.* Endêver, enrager, avoir un grand dépit.

DESCRISTIANADO, *p. p.* V. *Descristianar.*

DESCRISTIANAR, *v. a.* V. *Descristianar.*

DESCRITO, *p. p. irr.* V. *Describir.*

DESCRUCIFICAR, *v. a.* (*inus.*) Ôter, descendre de la croix.

DESCRUZADO, *p. p.* V. *Descruzar.*

DESCRUZAR, *v. a.* Ôter la forme de croix à une chose.

DESCUADERNADO, *p. p.* V. *Descuadernar.*

DESCUADERNAR, *v. a.* Défaire la reliure d'un livre, le séparer par feuilles. ‖ (*fig.*) Démantibuler, défaire, déranger, mettre en désordre.

DESCUADRILLADO, *p. p.* V. *Descuadrillarse.* ‖ *adj.* Qui se sépare, qui se détache d'un quadrille.

DESCUADRILLADO, *s. m.* (*vétér.*) Maladie des chevaux déhanchés.

DESCUADRILLARSE, *v. r.* Se déhancher, en parlant d'un cheval, etc.

***DESCUARTELAR**, *v. a.* (*mar.*) Courir grand largue.

DESCUARTIZADO, *p. p.* V. *Descuartizar.*

DESCUARTIZAR, *v. a.* Écarteler : mettre en quatre quartiers : tirer à quatre chevaux. ‖ Dépecer : couper des viandes.

DESCUAJADO, *p. p.* V. *Descuajar.*

DESCUAJAR, *v. a.* Faire fondre ce qui était congelé, coagulé. ‖ (*agr.*) Essoucher, effondrer, essarter. ‖ Décourager, abattre, consterner.

DESCUAJO, *s. m.* (*agr.*) L'action d'essoucher, d'essarter.

DESCUBIERTA, *s. f.* (*v.*) Manifestation, révélation d'une chose qu'on ignorait. ‖ Sorte de pâté qui n'a point de dessus. ‖ (*mil.*) Découverte : l'action de découvrir. ‖ *A la descubierta : adv.* V. *Descubiertamente.*

DESCUBIERTAMENTE, *adv.* Á découvert, à nu, découvertement, sans voile, ouvertement.

DESCUBIERTO, TA, *p. p. ir.* V. *Descubrir.* ‖ *adj.* (*inus.*) Délaissé, abandonné. ‖ *Andar, estar descubierto :* avoir la tête nue. ‖ *Al descubierto :* ouvertement, à découvert. ‖ *Estar ó quedar descubierto :* être exposé à de grands reproches bien mérités : rester débiteur dans un compte. ‖ *Estar ó quedar en descubierto :* rester débiteur dans un compte. ‖ *En todo lo descubierto :* dans tout le monde connu. ‖ *Quedarse al descubierto* : être exposé aux injures du temps. ‖ *A pecho descubierto :* à découvert, sans armes défensives : à cœur ouvert.

DESCUBIERTO, *s. m.* Exposition du Saint-Sacrement. ‖ Reliquat : reste d'un compte dont on est débiteur.

DESCUBRETÁLLES, *s. m.* (*v.*) Sorte de petit éventail ancien.

DESCUBRICION, *s. f.* (*v.*) Guérite, échauguette : lieu d'où l'on peut découvrir, observer, inspecter.

DESCUBRIDERO, *s. m.* Lieu élevé d'où l'on peut découvrir une grande étendue de terrain.

DESCUBRIDOR, RA, *s.* Celui qui découvre, qui fait une découverte, découvreur, inventeur. ‖ Celui qui découvre une chose cachée. On le dit par excellence de celui qui a découvert quelque pays inconnu. ‖ (*mil.*) Coureur, batteur d'estrade. ‖ Navire employé à faire des découvertes.

DESCUBRIMIENTO, *s. m.* Découverte : l'action de découvrir, d'inventer. ‖ Décèlement, dévoilement. ‖ Découverte : l'action de découvrir un pays, et le pays découvert. ‖ *Descubrimiento del pecho :* effusion, épanchement de cœur.

DESCUBRIR, *v. a.* Découvrir, manifester, faire voir, faire connaître, révéler, dévoiler. ‖ Découvrir : ôter ce qui couvrait, ôter le dessus. ‖ Découvrir, trouver une chose cachée ou inconnue. ‖ Découvrir, apercevoir. ‖ Découvrir, dégarnir. ‖ Découvrir, laisser voir. ‖ Vérifier, avérer. ‖ (*mil.*) Dominer un point quelconque de l'intérieur d'une forteresse. ‖ *Descubrir campo ó el campo :* (*fig.*) découvrir le terrain. ‖ *Descubrir el campo :* (*mil.*) aller à la découverte. ‖ *Descubrir el cuerpo :* découvrir le corps, se découvrir, donner trop de prise à son adversaire : (*fig.*) s'exposer aux suites fâcheuses d'une affaire, en la favorisant. ‖ *Descubrir el pastel :* (*fig.*) découvrir le pot aux roses. ‖ *Descubrir el santísimo :* exposer le Saint-Sacrement. ‖ *Descubrir la hilaza :* montrer la corde, en parlant d'un drap. ‖ (*fig. fam.*) Montrer le bout de l'oreille : montrer des inclinations vicieuses. ‖ *Descubrir su pecho :* ouvrir son cœur. ‖ *Descubrir tierra :* (*fig.*) découvrir le terrain. ‖ *Descubrir tierra ó terreno :* (*fig.*) sonder le terrain.

DESCUBRIRSE (*con*), *v. r.* Se découvrir, manifester, révéler, faire connaître.

DESCUELLO, *s. m.* Hauteur, élévation démesurée d'un chose, supérieure à celle d'une autre. ‖ (*fig.*) Élévation, supériorité, prééminence. ‖ (*fig.*) Hauteur, orgueil, fierté, morgue.

DESCUENTO, *s. m.* Décharge de compte, escompte, rabais. ‖ (*fig.*) Satisfaction, réparation, expiation.

DESCUERNACÁBRAS, *s. m.* Vent du nord.

DESCUERNAPADRÁSTROS, *s. m.* (*boh.*) V. *Machete, terciado.*

DESCUERNO, *s. m.* V. *Desaire, afrenta.* ‖ (*boh.*) Tout ce qu'on vient à savoir, à découvrir.

DESCUETRO, *s. m.* (*v.*) V. *Desaire, desprecio.*

DESCUIDADAMENTE, *adv.* Négligemment, nonchalamment.

DESCUIDADÍSIMAMENTE, *adv. sup.* de *Descuidadamente.*

DESCUIDADÍSIMO, MA, *adj. sup.* de *Descuidado.*

DESCUIDADO, *p. p.* V. *Descuidar.* ‖ *adj.* Négligent, inattentif, nonchalant, paresseux. ‖ Qui se néglige, qui a peu de soin de sa personne. ‖ V. *Desprevenido.* ‖ *Coger descuidado :* prendre au dépourvu, inopinément, sans être sur ses gardes.

DESCUIDAMIENTO, *s. m.* (*v.*) V. *Descuido.*

DESCUIDAR, *v. n.* Négliger, se négliger, s'endormir, n'avoir pas soin de, être négligent, manquer de soin. ‖ *Descuidar en alguno :* se reposer sur quelqu'un.

DESCUIDAR, *v. a.* Décharger d'un soin. ‖ Empêcher quelqu'un de se tenir sur ses gardes, l'endormir.

* **DESCUIDARSE** (*de, en*), *v. r.* (*fig.*) S'oublier, oublier, négliger.

DESCUIDO, *s. m.* Négligence : manque de soin, d'application. ‖ Inadvertance, oubli. ‖ Inattention, impolitesse, manquement. ‖ Oubli, action blâmable, honteuse. ‖ Négligé : état, coutume d'une personne qui n'est point parée. ‖ *Con descuido :* négligemment, avec négligence. ‖ *Al descuido : adv.* sans faire semblant de rien, comme par mégarde. ‖ *Al descuido y con cuidado :* (*fam.*) V. *Al descuido.*

DESCUITADO, DA, *adj.* (*v.*) Qui n'a point de souci, de peines, qui ne s'inquiète de rien.

DESCULADO, *p. p.* V. *Desclular.*

DESCULAR, *v. a.* (*pop.*) Casser, rompre le bout, la tête, le fond d'une chose, effondrer.

DESCULPA, *s. f.* (*v.*) V. *Disculpa.*

DESCULPAMIENTO, *s. m.* (*v.*) V. *Disculpa.*

DESCULPAR, *v. a.* (*v.*) V. *Disculpar.*

* **DESCULTIZAR**, *v. a.* (*inus.*) Expliquer ce qu'il y a d'obscur dans certains mots trop recherchés.

DESCUMBRADO, DA, *adj.* (*v.*) Uni, plat, sans élévation.

DESCUMPLIR, *v. a.* (*v.*) Manquer à son devoir, à ses engagements.

DESCURA, *s. f.* (*v.*) V. *Descuido.*

* **DESDAR**, *v. a.* Tourner à rebours. C'est un terme de cordier.

DESDE, *prép.* Depuis, dès. ‖ V. *Despues de.* ‖ *Desde entónces :* dès-lors. ‖ *Desde que :* depuis que. ‖ *Desde el principio :* d'abord, premièrement. ‖ *Desde ahora :* dès à présent. ‖ *Desde luego :* dès, aussitôt. ‖ *Desde luego convino en ello :* il a bien voulu y acquiescer aussitôt.

DESDECIR, *v. a.* (*inus.*) Démentir, dédire, désavouer. ‖ (*v.*) Nier l'authenticité d'une chose.

DESDECIR, *v. n.* (*fig.*) S'écarter, ne point convenir, ne pas cadrer, n'être pas conforme, n'avoir pas de rapport. ‖ S'abâtardir, dégénérer. ‖ (*de*) Déchoir, tomber en décadence. ‖ Perdre son aplomb, surplomber.

DESDECIRSE (*de*), *v. r.* Se dédire, se rétracter.

DESDEL, Contraction des mots *desde él.* Depuis lui.

DESDEN, *s. m.* Dédain, mépris, rebut, incomplaisance, rebuffade. ‖ Négligé : état, coutume d'une personne qui n'est point parée. ‖ *Estar al desden :* être en négligé. ‖ *Al desden : adv.* V. *Al descuido.*

DESDENDE, *adv.* (*v.*) Depuis là, depuis lors.

DESDENTADO, *p. p.* V. *Desdentar.* ‖ *adj.* Édenté : qui n'a plus de dents.

DESDENTE, *adv.* (*v.*) De là, depuis là, dès lors, depuis ce temps.

DESDENTAR, *v. a.* Édenter : rompre, user, arracher les dents

DESDEÑABLE, *adj. m. f.* (*v.*) Méprisable, digne de dédain.

DESDEÑADAMENTE, *adv.* (*inus.*) V. *Desdeñosamente.*

DESDEÑADO, *p. p.* V. *Desdeñar.* ‖ *adj.* (*v.*) V. *Desdeñoso.*

DESDEÑADOR, RA, *s.* (*v.*) Celui qui dédaigne, qui méprise.

DESDEÑANZA, *s. f.* (*v.*) V. *Desprecio.*

DESDEÑAR, *v. a.* Dédaigner, mépriser, rebuter.

DESDEÑARSE (*de*), *v. r.* Dédaigner, ne pas daigner.

DESDEÑO, *s. m.* (*v.*) V. *Desden, menosprecio.*

DESDEÑOSAMENTE, *adv.* Dédaigneusement, avec dédain, avec mépris.

DESDEÑOSO, SA, *adj.* Dédaigneux.

DESDEVANADO, *p. p.* V. *Desdevanar.*

DESDEVANAR, *v. a.* (*inus.*) Dévider : défaire un peloton de fil.

DESDICHA, *s. f.* Désastre, malheur, mauvaise fortune, mauvaise destinée, infortune, disgrâce. ‖ Indigence, pauvreté. ‖ *Poner hecho una desdicha :* (*fam.*) salir beaucoup les hardes.

DESDICHADAMENTE, *adv.* Malheureusement, par malheur.

DESDICHADILLO, LLA, ITO, TA, *adj. dim.* de *Desdichado.*

DESDICHADO, DA, *adj.* et *s.* Infortuné, misérable, malheureux. ‖ *Ser un desdichado :* être un bon homme, un benêt, un pauvre diable.

DESDICHO, *p. p. irr.* V. *Desdecir.*

DESDINERADO, *p. p.* V. *Desdinerar.*

DESDINERAR, *v. a.* (*inus.*) Désargenter : voler, enlever l'argent de quelqu'un.

DESDOBLADO, *p. p.* V. *Desdoblar.*

DESDOBLAR, *v. a.* Déplier, dérouler, dédoubler: étendre ce qui était plié. ‖ *Desdoblar la hoja*: (*fig.*) reprendre le fil d'un discours.

DESDON, *s. m.* (*v.*) V. *Insulsez.*

DESDONADAMENTE, *adv.* (*v.*) Rustiquement, grossièrement.

DESDONADO, *p. p.* (*inus.*) V. *Desdonar.* ‖ *adj.* Qui parle ou agit sans grâce.

DESDONAR, *v. a.* (*inus.*) Reprendre ce qui avait été donné.

DESDORADO, *p. p.* V. *Desdorar.*

DESDORAR, *v. a.* Dédorer, ôter, enlever la dorure. ‖ (*fig.*) Ternir, noircir, obscurcir la gloire, l'honneur, la réputation, etc.

DESDORMIDO, DA, *adj.* (*inus.*) Qui n'est pas bien éveillé. ‖ V. *Despavorido.*

DESDORO, *s. m.* Ternissure, dénigrement, tache, flétrissure, déshonneur.

DESEABLE, *adj. m. f.* Désirable, souhaitable: qui mérite d'être désiré, qui doit, qui peut être désiré.

DESEABLEMENTE, *adv.* D'une manière désirable, avec désir.

***DESEADA**, *s. f.* (*géog.*) **Désirade**: l'une des îles Antilles.

DESEADERO, RA, *adj.* (*v.*) V. *Deseable.*

DESEADÍSIMO, MA, *adj. sup.* de *Deseado.*

DESEADO, *p. p.* V. *Desear.*

DESEADOR, *s. m.* Celui qui désire, qui souhaite.

DESEANTE, *p. a.* (*v.*) V. *Desear.* Désirant, qui désire.

DESEAR, *v. a.* Désirer, souhaiter, appéter, aimer, vouloir, demander. ‖ *Desear con vehemencia, con ansia alguna cosa*: ne respirer qu'après une chose.

DESECACION, *s. f.* Dessiccation, desséchement: l'action de dessécher.

DESECADO, *p. p.* V. *Desecar.* ‖ *adj.* (*mar.*) Ébaroui: desséché: fendu par le soleil.

DESECAMIENTO, *s. m.* Desséchement, dessiccation.

DESECANTE, *p. a.* V. *Desecar.* Desséchant: qui dessèche. ‖ *adj.* et *s.* Dessiccatif, qui est propre à dessécher.

DESECAR, *v. a.* Dessécher, rendre sec.

DESECATIVO, VA, *adj.* Dessicatif: qui dessèche, qui est propre à dessécher.

DESECHADAMENTE, *adv.* (*inus.*) V. *Vilmente, despreciablemente.*

DESECHADO, *p. p.* V. *Desechar.* ‖ *adj.* Piètre, chétif, en mauvais état.

DESECHAR, *v. a.* Dédaigner, mépriser, déprécier, faire peu de cas. ‖ Rebuter, rejeter, repousser. ‖ Refuser un emploi, une dignité. ‖ Mettre au rebut, mettre de côté. ‖ Bannir une crainte, un soupçon, etc. ‖ *No desechar ripio*: (*fig. inus.*) ne pas laisser échapper la plus légère occasion.

DESECHO, *p. p. irr.* V. *Deshacer.*

DESECHO, *s. m.* Rebut, reste. ‖ Piétrerie: chose vile, méprisable. ‖ (*fig.*) V. *Desprecio, vilipendio.*

DESEDIFICACION, *s. f.* (*inus.*) Démolition, destruction, renversement d'un édifice. ‖ (*fig.*) Scandale, mauvais exemple.

DESEDIFICADO, *p. p.* (*inus.*) V. *Desedificar.*

DESEDIFICAR, *v. a.* (*inus.*) Démolir, abattre, renverser un édifice. ‖ (*fig.*) Scandaliser, donner un mauvais exemple.

DESEGUALDAD, *s. f.* (*v.*) V. *Desigualdad.*

DESEGUIDA, *s. f.* (*v.*) Prostituée, coquine.

DESEGUIR, *v. a.* (*v.*) Épouser, embrasser, suivre le parti de quelqu'un.

DESELLADO, *p. p.* V. *Desellar.*

DESELLADURA, *s. f.* (*v.*) Bris de scellé. ‖ Enlèvement d'un sceau apposé.

DESELLAR, *v. a.* Desceller: ôter le scellé, le sceau. ‖ Briser un scellé.

DESEMBALADO, *p. p.* V. *Desembalar.*

DESEMBALAGE, *s. m.* Déballage: l'action de déballer.

DESEMBALAR, *v. a.* Déballer: défaire une balle.

DESEMBALLESTAR, *v. a.* Décrocher: tirer, lancer une flèche. ‖ (*vén.*) On le dit du faucon, qui, après s'être élevé très-haut, se dispose à s'abattre.

DESEMBANASTADO, *p. p.* V. *Desembanastar.*

DESEMBANASTAR, *v. a.* Tirer d'une corbeille, d'un panier. ‖ (*fig.*) Bavarder, parler à tort et à travers. ‖ (*fig. fam.*) Dégainer: tirer une épée du fourreau.

DESEMBANASTARSE, *v. r.* (*fam.*) S'échapper, en parlant d'un animal qui était enfermé.

DESEMBARAZADAMENTE, *adv.* Aisément, librement, facilement, sans obstacle, sans embarras.

DESEMBARAZADO, *p. p.* V. *Desembarazar.* ‖ *adj.* Désembarrassé, débarrassé, exempt d'embarras. ‖ Aisé, facile, libre. ‖ Déblayé, débarrassé, en parlant d'une maison.

DESEMBARAZAR, *v. a.* Débarrasser, tirer d'embarras; ôter l'obstacle, l'embarras. ‖ Débarrasser, dégager, évacuer, vider.

DESEMBARAZARSE (*de*), *v. r.* (*fig.*) Se débarrasser, écarter ce qui peut servir d'obstacle.

DESEMBARAZO, *s. m.* Liberté, facilité, aisance. ‖ Débit: facilité de chant, d'élocution. ‖ *Con desembarazo*: aisément, commodément, facilement.

DESEMBARCACION, *s. f.* (*v.*) V. *Desembarco.* ‖ (*v.*) V. *Desembarcadero.*

DESEMBARCADERO, *s. m.* Débarca-

dèro : lieu où l'on débarque. ‖ Débarcadour : lieu marqué pour débarquer des marchandises.

DESEMBARCADO, *p. p.* V. *Desembarcar.*

DESEMBARCAR, *v. a.* Débarquer : faire sortir d'un vaisseau.

DESEMBARCAR (*de*), *v. n.* Débarquer, désembarquer, sortir d'un vaisseau. ‖ Débarquer, descendre, faire une irruption par mer. ‖ (*fig.*) Descendre de voiture. ‖ (*fig. fam.*) Accoucher. ‖ On le dit d'un escalier qui se termine en un palier à l'entrée de la maison.

DESEMBARCO, *s. m.* Débarquement, désembarquement : l'action de débarquer. ‖ Palier : repos à l'entrée d'une maison. ‖ Débarquement, descente, irruption.

DESEMBARGADAMENTE, *adv.* (*v.*) Librement, facilement, aisément, sans obstacle, sans embarras.

DESEMBARGADO, *p. p.* V. *Desembargar.*

DESEMBARGADOR, *s. m.* Un des premiers magistrats de Portugal.

DESEMBARGAR, *v. a.* Débarrasser, ôter les obstacles, les embarras. ‖ (*prat.*) Lever le séquestre, donner main-levée d'une saisie. ‖ (*v.*) Évacuer, dégager le ventre.

DESEMBARGO, *s. m.* Main-levée : permission de disposer de ce qui était saisi. ‖ Ordre du conseil des finances qui accorde la jouissance de certains revenus, en attendant l'expédition d'un brevet en forme.

DESEMBARQUE, *s. m.* V. *Desembarco.*

DESEMBARRADO, *p. p.* V. *Desembarrar.*

DESEMBARRAR, *v. a.* Ôter, enlever la boue.

DESEMBAULADO, *p. p.* V. *Desembaular.*

DESEMBAULAR, *v. a.* Ôter d'une malle, d'un coffre. ‖ (*fig.*) Tirer une chose d'un endroit où elle est enfermée. ‖ (*fig. fam.*) Se déboutonner, ouvrir son cœur.

DESEMBEBECERSE, *v. r.* Revenir à soi, reprendre ses sens.

DESEMBEBECIDO, *p. p.* V. *Desembebecerse.*

DESEMBELESADO, *p. p.* V. *Desembelesarse.*

DESEMBELESARSE, *v. r.* Revenir à soi, reprendre les sens.

DESEMBLANTE, *adj. m. f.* (*v.*) V. *Desemejante.*

DESEMBLANZA, *s. f.* (*v.*) V. *Desemejanza.*

DESEMBOCADERO, *s. m.* Embouchure : entrée d'une rivière, d'un fleuve dans la mer. ‖ Débouché, débouchement.

DESEMBOCADO, *p. p.* V. *Desembocar.*

DESEMBOCADURA, *s. f.* V. *Desembocadero.*

DESEMBOCAR, *v. n.* (*mar.*) Déboucher : sortir d'un détroit, d'un canal. ‖ Déboucher, sortir d'un défilé, d'une gorge, etc. ‖ Se décharger, entrer, se jeter dans, en parlant d'une rivière, d'un fleuve qui entre dans la mer, dans un étang. ‖ Se rendre, aboutir.

* DESEMBOCHADO, *p. p.* V. *Desembochar.*

* DESEMBOCHAR, *v. a.* Débuter : ôter du but.

DESEMBOJADERA, *s. f.* *Mure.* Femme qui détache les cocons de la bruyère.

DESEMBOJADO, *p. p.* V. *Desembojar.*

DESEMBOJAR, *v. a.* Ôter, détacher les cocons des vers à soie de la bruyère, de l'aurone, ou du séné des Provençaux.

DESEMBOLSADO, *p. p.* V. *Desembolsar.*

DESEMBOLSAR, *v. a.* Débourser : tirer de la bourse pour payer, jouer de la poche, donner de l'argent.

DESEMBOLSO, *s. m.* Déboursement, débours, déboursé, avance.

DESEMBORRACHADO, *p. p.* V. *Desemborrachar.*

DESEMBORRACHAR, *v. a.* Désenivrer, dessoûler : ôter l'ivresse.

DESEMBOSCADO, *p. p.* V. *Desembocarse.*

DESEMBOSCARSE, *v. r.* Sortir d'une embuscade, d'un bois.

DESEMBOZADO, *p. p.* V. *Desembozarse.*

DESEMBOZARSE, *v. a.* Ôter d'barrasser de cette partie du manteau qui couvre le visage.

DESEMBOZO, *s. m.* L'action de découvrir le visage, en parlant de celui qui est enveloppé dans un manteau. ‖ (*fig.*) V. *Descoco.*

DESEMBRARSE, *v. r.* (*v.*) V. *Derramarse, esparcirse.*

DESEMBRAVECER, *v. a.* Apprivoiser, priver, rendre doux, moins farouche.

DESEMBRAVECIDO, *p. p.* V. *Desembravecer.*

DESEMBRAVECIMIENTO, *s. m.* L'action d'apprivoiser, de priver.

DESEMBRAZADO, *p. p.* V. *Desembrazar.*

DESEMBRAZAR, *v. a.* Ôter, enlever du bras. ‖ Jeter, lancer de toute force, à tour de bras.

DESEMBRIAGADO, *p. p.* V. *Desembriagar.*

DESEMBRIAGAR, *v. a.* Désenivrer, dessoûler.

* DESEMBROLLADO, *p. p.* V. *Desembrollar.*

* DESEMBROLLAR, *v. a.* Débrouiller, démêler : mettre en ordre.

DESEMBUCHADO, *p. p.* V. *Desembuchar.*

DESEMBUCHAR, *v. a.* Dégorger. On le dit d'un oiseau qui jette ce qu'il a dans le jabot. ‖ (*fig. fam.*) Débagouler : dire ridiculement tout ce qui vient à la bouche.

DESEMEJABLE, *adj. m. f.* (*v.*) V. *Desemejante.* ‖ (*v.*) Fort, grand, énorme, furieux

DESEMEJABLEMENTE, *adv.* (*v.*) V. *Desemejantemente.*

DESEMEJADO, *p. p.* V. *Desemejar.* ‖ *adj.* (*v.*) V. *Diferente, diverso.* ‖ (*v.*) V. *Disforme, fiero, terrible, espantoso.*

DESEMEJANTE, *adj. m. f.* Dissemblable, dissimilaire, différent.

DESEMEJANTEMENTE, *adv.* (*inus.*) D'une manière dissemblable, différente.

DESEMEJANZA, *s. f.* Dissemblance, différence, diversité.

DESEMEJAR, *v. n.* Ne pas ressembler, être dissemblable.

DESEMEJAR, *v. a.* Défigurer : changer la figure. ‖ (*v.*) Défigurer : déguiser, rendre méconnaissable. V. *Disfrazar.*

DESEMPACADO, *p. p.* V. *Desempacar.*

DESEMPACAR, *v. a.* Déballer, dépaqueter des marchandises.

DESEMPACARSE, *v. r.* (*inus.*) S'apaiser, se calmer, déposer sa colère.

DESEMPACHADO, *p. p.* V. *Desempachar.*

DESEMPACHAR, *v. a.* Dégager, débarrasser l'estomac. ‖ (*v.*) V. *Despachar.*

DESEMPACHARSE, *v. r.* (*fig.*) S'enhardir : perdre la timidité, la honte.

DESEMPACHO, *s. m.* (*v.*) V. *Desahogo, desenfado.*

DESEMPALAGADO, *p. p.* V. *Desempalagar.*

DESEMPALAGAR, *v. a.* Ôter le dégoût, rendre l'appétit. ‖ Faire écouler l'eau qui arrête un moulin.

DESEMPAÑADO, *p. p.* V. *Desempañar.*

DESEMPAÑAR, *v. a.* Démaillotter un enfant, le changer de langes. ‖ Nettoyer un miroir, une glace, etc.

DESEMPAPELADO, *p. p.* V. *Desempapelar.*

DESEMPAPELAR, *v. a.* Dépaqueter : ôter l'enveloppe d'une chose.

* **DESEMPAQUETADO**, *p. p.* V. *Desempaquetar.*

* **DESEMPAQUETAR**, *v. a.* Dépaqueter : défaire, développer un paquet.

DESEMPAREJADO, *p. p.* V. *Desemparejar.*

DESEMPAREJAR, *v. a.* Dépareiller, désassembler.

DESEMPARENTADO, DA, *adj.* Sans parens.

DESEMPARVADO, *p. p.* V. *Desemparvar.*

DESEMPARVAR, *v. a.* Entasser, amonceler sur l'aire le grain battu.

DESEMPATADO, *p. p.* V. *Desempatar.*

DESEMPATAR, *v. a.* Départager : faire cesser le partage, ôter, détruire l'égalité. ‖ *Desempatar un negocio* : (*fig.*) débrouiller, éclaircir une affaire. ‖ *Desempatar los votos* : départager les voix.

DESEMPEDRADO, *p. p.* V. *Desempedrar.*

DESEMPEDRADOR, *s. m.* Celui qui dépave.

DESEMPEDRAR, *v. a.* Dépaver : arracher, ôter le pavé qui est en œuvre. ‖ *Ir desempedrando la calle* : (*fig.*) brûler le pavé : aller très-vite.

DESEMPEGADO, *p. p.* V. *Desempegar.*

DESEMPEGAR, *v. a.* Ôter la poix dont une chose est enduite.

DESEMPEÑADO, *p. p.* V. *Desempeñar.*

DESEMPEÑAMIENTO, *s. m.* (*v.*) V. *Desempeño.*

DESEMPEÑAR, *v. a.* Dégager : retirer un effet mis en gage. ‖ Libérer quelqu'un de ses dettes, les acquitter. ‖ S'acquitter : faire son devoir, bien faire. ‖ Faire en sorte que quelqu'un se tire bien d'affaire. ‖ *Desempeñar el asunto* : bien soutenir sa thèse, se tirer d'affaire avec honneur.

DESEMPEÑARSE, *v. r.* On le dit d'un cavalier qui, dans une course de taureaux, a été désarçonné, a perdu son chapeau, son gant, etc., etc., et qui, pour venger cet affront, met pied à terre, attaque le taureau l'épée à la main, et le blesse.

DESEMPEÑO, *s. m.* Dégagement : l'action de retirer un effet en gage. ‖ Accomplissement d'une obligation, d'une promesse. ‖ Achèvement, perfection, dernière main. ‖ L'action de blesser un taureau avec l'épée, en parlant d'un cavalier désarçonné qui a perdu son chapeau, un gant, etc. ‖ Paiement des dettes, libération, liquidation.

DESEMPEORADO, *p. p.* V. *Desempeorarse.*

DESEMPEORARSE, *v. r.* (*inus.*) Se fortifier, se remettre, se rétablir.

DESEMPEREZADO, *p. p.* V. *Desemperezar.*

DESEMPEREZAR, *v. n.* Chasser la paresse, devenir diligent.

* **DESEMPIOLAR**, *v. a.* (*vèner.*) Délonger : ôter la longe.

DESEMPOLVORADO, *p. p.* V. *Desempolvorar.*

DESEMPOLVORADURA, *s. f.* L'action de vergeter, d'ôter la poussière.

DESEMPOLVORAR, *v. a.* Vergeter, épousseter, ôter la poussière.

DESEMPONZOÑADO, *p. p.* V. *Desemponzoñar.*

DESEMPONZOÑAR, *v. a.* Guérir du poison. ‖ (*fig.*) Guérir d'une passion.

DESEMPOTRADO, *p. p.* V. *Desempotrar.*

DESEMPOTRAR, *v. a.* Arracher, ôter ce qui tenait une chose enchâssée dans un mur, ou la chose elle-même.

DESEMPULGADO, *p. p.* V. *Desempulgar.*

DESEMPULGADURA, *s. f.* L'action de débander, de détendre une arbalète.

DESEMPULGAR, *v. a.* Détendre, débander une arbalète.

DESENALBARDADO, *p. p.* V. *Desenalbardar.*

DESENALBARDAR, *v. a.* Débâter : ôter le bât.

DESENAMORADO, *p. p.* V. *Desenamorar.*

DESENAMORAR, *v. a.* Faire perdre l'amour qu'on a pour une femme.

* **DESENAMORARSE**, *v. r.* (*v.*) Se désister, se départir d'une opinion, renoncer à un sentiment.

DESENCABALGADO, *p. p.* V. *Desencabalgar.* ‖ *adj.* (*v.*) V. *Desmontado.*

DESENCABALGAR, *v. a.* Démonter l'artillerie.

DESENCABESTRADO, *p. p.* V. *Desencabestrar.*

DESENCABESTRAR, *v. a.* Dépêtrer : dégager un cheval empêtré dans son licou.

DESENCABESTRADURA, *s. f.* L'action de dépêtrer un cheval, et l'effet de cette action.

DESENCADENADO, *p. p.* V. *Desencadenar.*

DESENCADENAR, *v. a.* Déchaîner : ôter, détacher la chaîne, ou de la chaîne. ‖ (*fig.*) Rompre l'amitié, ses liens.

DESENCAJADO, *p. p.* V. *Desencajar.*

DESENCAJADURA, *s. f.* V. *Desencajamiento.*

DESENCAJAMIENTO, *s. m.* Déboîtement, luxation, dislocation. ‖ L'action de désassembler, de désunir, de désengrener.

DESENCAJAR, *v. a.* Disloquer, déboîter, démettre les os. ‖ Désassembler, désunir, séparer. ‖ Désengrener. ‖ *Desencajarse la cara, el rostro* : être défiguré par une maladie, par un accident.

DESENCAJE, *s. m.* V. *Desencajamiento.*

DESENCAJONADO, *p. p.* V. *Desencajonar.*

DESENCAJONAR, *v. a.* Tirer d'un caisson, d'un tiroir, etc.

DESENCALABRINADO, *p. p.* V. *Desencalabrinar.*

DESENCALABRINAR, *v. a.* Désentêter : faire cesser l'entêtement. ‖ Désentêter : dissiper les vapeurs envoyées à la tête par quelque odeur forte.

DESENCALEADO, *p. p.* V. *Desencalear.*

DESENCALEAR, *v. a.* Desserrer : lâcher ce qui est trop serré.

DESENCALLADO, *p. p.* V. *Desencallar.*

DESENCALLAR, *v. a.* (*mar.*) Relever, remettre à flot un navire échoué.

DESENCALLAR, *v. n.* Se relever, se remettre à flot.

DESENCAMINADO, *p. p.* V. *Desencaminar.*

DESENCAMINAR, *v. a.* V. *Descaminar.*

DESENCANTADO, *p. p.* V. *Desencantar.*

DESENCANTAMIENTO, *s. m.* V. *Desencanto.*

DESENCANTAR, *v. a.* Désenchanter, décharmer : rompre, détruire l'enchantement.

DESENCANTARACION, *s. f.* *Ar.* Tirage : l'action de tirer les bulletins mis dans une urne pour quelque élection.

DESENCANTARAR, *v. a.* Tirer : prendre les bulletins dans l'urne pour une élection. ‖ Ôter de l'urne les noms de ceux qui ne sont pas éligibles.

DESENCANTO, *s. m.* Désenchantement, désensorcellement : l'action de désenchanter, de désensorceler.

* **DESENCAPILLADO**, *p. p.* V. *Desencapillar.*

* **DESENCAPILLAR**, *v. a.* (*mar.*) Décapeler.

DESENCAPOTADO, *p. p.* V. *Desencapotar.*

DESENCAPOTADURA, *s. f.* L'action d'ôter le manteau, etc.

DESENCAPOTAR, *v. a.* (*inus.*) Enlever, ôter le manteau de quelqu'un. ‖ (*fig.*) Manifester, découvrir. ‖ (*fig.*) Relever la tête d'un cheval qui la porte trop basse. ‖ *Desencapotar las orejas* : dételer. ‖ *Desencapotar los ojos* : cesser de bouder.

DESENCAPOTARSE, *v. r.* (*fig.*) Se dérider le front, défroncer le sourcil. ‖ *Desencapotarse el cielo* : s'éclaircir, devenir serein, en parlant du ciel.

DESENCAPRICHADO, *p. p.* V. *Desencaprichar.*

DESENCAPRICHAR, *v. a.* Désentêter, désinfatuer.

DESENCARCELADO, *p. p.* V. *Desencarcelar.*

DESENCARCELAR, *v. a.* Désemprisonner, élargir, mettre en liberté, tirer de prison. ‖ (*fig.*) Tirer de peine, d'embarras. ‖ *Desencarcelar el alma* : (*fig.*) séparer l'âme du corps.

DESENCARECER, *v. a.* Baisser, diminuer le prix.

DESENCARECIDO, *p. p.* V. *Desencarecer.*

DESENCARGAR, *v. a.* (*v.*) V. *Descargar.*

DESENCARNADO, *p. p.* V. *Desencarnar.*

DESENCARNAR, *v. a.* V. *Descarnar.* ‖ Ôter aux chiens l'habitude de manger le gibier. ‖ (*fig.*) Se détacher, ne plus aimer.

DESENCASADURA, *s. f.* (*v.*) V. *Desencajadura.*

DESENCASAR, *v. a.* (*v.*) V. *Desencajar.*

* **DESENCASTADO**, *p. p.* V. *Desencastar.*

* **DESENCASTAR** *v. a.* Faire périr l'engeance des insectes.

DESENCASTILLADO, *p. p.* V. *Desencastillar.*

DESENCASTILLAR, *v. a.* Chasser la garnison d'un château, d'une forteresse. ‖ (*fig.*) Chasser le démon du corps d'un possédé. ‖ (*fig.*) Disgracier un favori. ‖ (*fig.*) Manifester, découvrir.

* **DESENCENAGADO**, *p. p.* V. *Desencenagar.*

* **DESENCENAGAR**, *v. a.* Désembourber : tirer de la bourbe.

DESENCENTRAR, *v. a.* (*v.*) Tirer du centre.

DESENCERRADO, *p. p.* V. *Desencerrar.*

DESENCERRAR, *v. a.* Donner la liberté à ce qui était enfermé. ‖ (*fig.*) Développer, éclaircir, manifester, découvrir. ‖ (*inus.*) Ouvrir.

DESENCINTADO, *p. p.* V. *Desencintar.*

DESENCINTAR, *v. a.* Ôter, délier les rubans qui attachaient une chose.

DESENCLAVADO, *p. p.* V. *Desenclavar.*

DESENCLAVAR, *v. a.* Désenclouer : tirer un clou. V. *Desclavar.* ‖ (*fig.*) Arracher quelqu'un de sa place avec violence.

DESENCLAVIJADO, *p. p.* V. *Desenclavijar.*

DESENCLAVIJAR, *v. a.* Faire sortir une cheville de force. ‖ Ôter les chevilles d'un instrument. ‖ *Desenclavijar la mano:* (*fam.*) faire lâcher prise. ‖ *Desenclavijar las manos :* séparer les doigts joints et croisés.

DESENCOGER, *v. a.* Dérouler, déplier, étendre, développer. ‖ Dégourdir, ôter l'engourdissement.

DESENCOGERSE, *v. r.* (*fig.*) Se dégourdir : perdre sa timidité : sortir de sa coquille.

DESENCOGIDO, *p. p.* V. *Desencoger.*

DESENCOGIMIENTO, *s. m.* Hardiesse, liberté, air aisé, sans gêne.

DESENCOLADO, *p. p.* V. *Desencolar.*

* **DESENCOLADURA**, *s. f.* Décollement : l'action de décoller.

DESENCOLAR, *v. a.* Décoller : détacher une chose collée.

DESENCOLERIZADO, *p. p.* V. *Desencolerizarse.*

DESENCOLERIZARSE, *v. r.* Se calmer, s'apaiser, en parlant de celui qui est en colère.

DESENCONADO, *p. p.* V. *Desenconar.*

DESENCONAMIENTO, *s. m.* (*v.*) V. *Desencono.*

DESENCONAR, *v. a.* Diminuer, ôter l'inflammation d'une plaie. ‖ (*fig.*) Calmer, adoucir la colère, la mauvaise humeur. ‖ (*inus.*) Décharger, soulager son cœur, dire à quelqu'un tout ce qu'on a contre lui.

DESENCONARSE, *v. r.* S'adoucir, devenir moins âpre, moins dur : cesser d'être fâché, d'avoir de l'humeur.

DESENCONO, *s. m.* L'action de se calmer, de s'apaiser.

DESENCORDADO, *p. p.* V. *Desencordar.*

DESENCORDAR, *v. a.* Ôter les cordes d'un instrument.

DESENCORDELADO, *p. p.* V. *Desencordelar.*

DESENCORDELAR, *v. a.* Ôter la corde, le cordon.

DESENCORVADO, *p. p.* V. *Desencorvar.*

DESENCORVAR, *v. a.* Redresser ce qui est courbe ou tortueux.

DESENCUADERNADO, *p. p.* V. *Desencuadernar.*

DESENCUADERNAR, *v. a.* V. *Descuadernar.*

DESENDE, *adv.* (*v.*) V. *Desde.*

DESENDEMONIADO, *p. p.* V. *Desendemoniar.*

DESENDEMONIAR, *v. a.* Chasser le démon du corps d'un possédé.

DESENDIABLADO, *p. p.* V. *Desendiablar.*

DESENDIABLAR, *v. a.* V. *Desendemoniar.*

* **DESENDIABLARSE**, *v. r.* (*fig. fam.*) Se calmer, s'apaiser.

* **DESENDIOSADO**, *p. p.* V. *Desendiosar.*

DESENDIOSAR, *v. a.* (*fig.*) Humilier, rabaisser l'orgueil.

* **DESENDUEÑARSE**, *v. r.* (*fam.*) Se défaire, se délivrer des duègnes.

DESENFADADERAS (TENER), *s. f. pl.* (*fam.*) Avoir des moyens de sortir d'un embarras, d'un état de gêne.

DESENFADADO, *p. p.* V. *Desenfadar.* ‖ *adj.* Gai, joyeux, exempt de soucis, que rien n'embarrasse. ‖ Spacieux, vaste.

DESENFADAR, *v. a.* Désennuyer : chasser, ôter l'ennui. ‖ Apaiser, calmer, adoucir la colère.

DESENFADARSE, *v. r.* (*fig.*) Se désennuyer, se divertir.

DESENFADO, *s. m.* Liberté, franchise, air aisé, délibéré : effronterie.

DESENFALDADO, *p. p.* V. *Desenfaldarse.*

DESENFALDAR, *v. a.* Détrousser.

DESENFALDARSE, *v. r.* Se détrousser.

DESENFAMAR, *v. a.* (*v.*) V. *Disfamar.*

* **DESENFANGADO**, *p. p.* V. *Desenfangar.*

* **DESENFANGAR**, *v. a.* Débourber, ôter la bourbe.

DESENFARDADO, *p. p.* V. *Desenfardar.*

DESENFARDAR, *v. a.* Déballer, défaire des balles, des ballots.

DESENFARDELADO, *p. p.* V. *Desenfardelar.*

DESENFARDELAR, *v. a.* Dépaqueter, déballer, défaire une balle, un paquet.

* **DESENFARDO**, *s. m.* Déballage : l'action de déballer.

DESENFRAILADO, *p. p.* V. *Desenfrailar.*

DESENFRAILAR, *v. n.* Se défroquer : jeter le froc aux orties, en parlant d'un moine qui abandonne son couvent. ‖ (*fig. fam.*) Secouer le joug, sortir d'esclavage. ‖ N'avoir rien à faire.

DESENFRAILAR, *v. a. And.* Tailler les arbres.

DESENFRENACION, *s. f.* (*v.*) V. *Desenfrenamiento.*

DESENFRENADAMENTE, *adv.* Sans frein, sans retenue, d'une manière effrénée.

DESENFRENADO, *p. p.* V. *Desenfrenar.* ‖ *adj.* Effréné, sans frein, sans retenue.

DESENFRENAMIENTO, *s. m.* Déréglement, débordement, licence effrénée.

DESENFRENAR, *v. a.* Débrider : ôter la bride.

DESENFRENARSE (*en*), *v. r.* (*fig.*) Se déborder, se déchaîner, lâcher la bride. ‖ (*id.*) S'emporter, entrer en fureur.

DESENFRENO, *s. m.* Déréglement, débordement, déchaînement, licence effrénée. ‖ Emportement. ‖ *Desenfreno de vientre* : flux de ventre.

DESENFUNDADO, *p. p.* V. *Desenfundar.*

DESENFUNDAR, *v. a.* Tirer d'un sac, d'une poche, d'un fourreau, etc.

DESENFURECERSE, *v. r.* S'apaiser, se calmer.

DESENFURECIDO, *p. p.* V. *Desenfurecerse.*

DESENGANCHADO, *p. p.* V. *Desenganchar.*

DESENGANCHAR, *v. a.* Décrocher, détacher, ôter une chose d'un crochet. ‖ Dételer : détacher des chevaux de trait.

DESENGAÑADAMENTE, *adv.* Franchement, ingénument, sans détour. ‖ Méchamment, malicieusement.

DESENGAÑADO, *p. p.* V. *Desengañar.* ‖ *adj.* Mauvais, mal fait, vicieux, méprisable. ‖ Désabusé, revenu de ses égaremens, dégoûté du monde.

DESENGAÑADOR, *s. m.* Celui qui détrompe, qui désabuse.

DESENGAÑAMIENTO, *s. m.* (*v.*) V. *Desengaño.*

DESENGAÑAR, *v. a.* Détromper, désabuser, désaveugler, dessiller les yeux, éclairer, tirer d'erreur.

DESENGAÑIFADO, *p. p.* V. *Desengañifar.*

DESENGAÑIFAR, *v. a.* Dégager un homme qu'on tient à la gorge.

DESENGAÑO, *s. m.* Désabusement, l'action de désabuser, de détromper. ‖ Ce qui désabuse. ‖ Reproche, vérité dite en face sans ménagement.

DESENGARRAFADO, *p. p.* V. *Desengarrafar.*

DESENGARRAFAR, *v. a.* Lâcher ce qu'on tenait empoigné.

DESENGARZADO, *p. p.* V. *Desengarzar.*

DESENGARZAR, *v. a.* Défiler : défaire ce qui est enfilé.

DESENGASTADO, *p. p.* V. *Desengastar.*

DESENGASTAR, *v. a.* Démonter un diamant ou toute autre pierre précieuse.

DESENGOZNADO, *p. p.* V. *Desengoznar.*

DESENGOZNAR, *v. a.* V. *Desgoznar.*

DESENGRASADO, *p. p.* V. *Desengrasar.* ‖ *adj.* Décrassé : sans crasse.

DESENGRASAR, *v. a.* Dégraisser, décrasser : ôter la graisse, la crasse ou les taches.

DESENGROSADO, *p. p.* V. *Desengrosar.*

DESENGROSAR, *v. a* Dégrossir, atténuer.

DESENGRUDADO, *p. p.* V. *Desengrudar.*

DESENGRUDAMIENTO, *s. m.* (*inus.*) Décollement : l'action de décoller.

DESENGRUDAR, *v. a.* Décoller : détacher ce qui est collé.

DESENHADADO, *p. p.* V. *Desenhadar.*

DESENHADAMENTO, *s. m.* (*v.*) V. *Desenfado.*

DESENHADAR, *v. a.* V. *Desenfadar.*

DESENHADARSE, *v. r.* (*v.*) V. *Desenfadarse.*

DESENHASTIAR, *v. a.* (*v.*) Ôter, faire cesser le dégoût.

DESENHEBRADO, *p. p.* V. *Desenhebrar.*

DESENHEBRAR, *v. a.* Défiler une aiguille. ‖ (*fig.*) Développer, expliquer, débrouiller, éclaircir.

DESENHECHIZAR, *v. a.* (*v.*) V. *Deshechizar.*

DESENHETRABLE, *adj. m. f.* (*v.*) Qui peut être démêlé, débrouillé.

DESENHETRAMIENTO, *s. m.* (*v.*) Débrouillement, éclaircissement, développement.

DESENHETRAR, *v. a.* (*v.*) V. *Desenmarañar, desenredar.*

DESENHORNADO, *p. p.* V. *Desenhornar.*

DESENHORNAR, *v. a.* Tirer du four, du fourneau.

DESENJAEZADO, *p. p.* V. *Desenjaezar.*

DESENJAEZAR, *v. a.* Déharnacher ; ôter les harnais.

DESENJALMADO, *p. p.* V. *Desenjalmar.*

DESENJALMAR, *v. a.* Débâter, ôter le bât qu'on nomme *enjalma*. V. ce mot.

DESENJAULADO, *p. p.* V. *Desenjaular.*

DESENJAULAR, *v. a.* Tirer de la cage.

DESENLABONADO, *p. p.* V. *Desenlabonar.*

DESENLABONAR, *v. a.* V. *Deslabonar.*

DESENLACE, *s. m.* Dénouement, solution : fin d'un poëme, d'une pièce.

DESENLADRILLADO, *p. p.* V. *Desenladrillar.*

DESENLADRILLAR, *v. a.* Décarreler, dépaver : ôter les carreaux.

DESENLAZADO, *p. p.* V. *Desenlazar.* ‖ *adj.* Dénoué, défait, démêlé.

* DESENLAZAMIENTO, *s. m.* Désenlacement : l'action de désenlacer.

DESENLAZAR, *v. a.* Désenlacer, délacer, défaire le lacet. ‖ (*fig. inus.*) Distinguer, ne pas confondre, éclaircir.

* DESENLAZO, *s. m.* V. *Desenlazamiento.*

DESENLOSADO, *p. p.* V. *Desenlosar.*

DESENLOSAR, *v. a.* Dépaver : ôter le pavé.

DESENLUSTRADO, *p. p.* V. *Desenlustrar.*

DESENLUSTRAR, *v. a.* (*v.*) V. *Deslustrar.*

DESENLUTADO, *p. p.* V. *Desenlutar.*

DESENLUTAR, *v. a.* Quitter le deuil. ‖ (*fig. inus.*) Égayer, récréer, divertir.

DESENMARAÑADO, *p. p.* V. *Desenmarañar.*

DESENMARAÑAR, *v. a.* Débrouiller : démêler, remettre en ordre, au propre et au figuré.

DESENMOHECER, *v. a.* Dérouiller : ôter la rouille. ‖ Éclaircir, rendre intelligible, clair.

DESENMOHECIDO, *p. p.* V. *Desenmohecer.*

DESENMUDECER, *v. a.* Dénouer la langue, rendre l'usage de la parole.

DESENMUDECER, *v. n.* Rompre le silence, parler.

DESENMUDECIDO, *p. p.* V. *Desenmudecer.*

DESENOJADO, *p. p.* V. *Desenojar.*

DESENOJAR, *v. a.* Apaiser, désarmer la colère : dérider.

DESENOJARSE, *v. r.* Se distraire, s'amuser.

DESENOJO, *s. m.* L'action d'apaiser ou de s'apaiser.

DESENOJOSO, SA, *adj.* (*inus.*) Propre à calmer, à apaiser la colère.

DESENQUIETAR, *v. a.* (*v.*) V. *Inquietar.*

DESENRAZONADO, DA, *adj.* (*inus.*) Déraisonnable, qui manque de raison.

DESENREDADO, *p. p.* V. *Desenredar.*

DESENREDAR, *v. a.* Détortiller, débrouiller, démêler, mettre en ordre, séparer. ‖ Dénouer, démêler, développer un poëme, une pièce de théâtre. ‖ Dépêtrer.

DESENREDARSE, *v. r.* Se démêler, se tirer d'un embarras : se débrouiller, devenir plus clair.

DESENREDO, *s. m.* Débrouillement : l'action de débrouiller. ‖ Dénouement : solution, fin d'une pièce, d'un poëme.

* DESENRIZAR, *v. a.* Déboucler, ôter, défaire les boucles.

* DESENROCAR, *v. a.* Dérocher, déroquer : précipiter d'un roc.

DESENROLLADO, *p. p.* V. *Desenrollar.* ‖ *adj.* Déroulé.

DESENROLLAR, *v. a.* V. *Desarrollar.*

DESENRONADO, *p. p.* V. *Desenronar.*

DESENRONAR, *v. a. Ar.* Enlever des décombres.

* DESENROSCADO, *p. p.* V. *Desenroscar.*

* DESENROSCAR, *v. a.* Détortiller : défaire ce qui était tortillé.

DESENSABANADO, *p. p.* V. *Desensabanar.*

DESENSABANAR, *v. a.* (*fam.*) Ôter les draps du lit. ‖ (*fig. fam.*) Débarrasser, tirer d'embarras.

DESENSAÑADO, *p. p.* V. *Desensañar.*

DESENSAÑAR, *v. a.* (*inus.*) Apaiser, calmer la colère.

DESENSARTADO, *p. p.* V. *Desensartar.*

DESENSARTAR, *v. a.* Défiler un chapelet, un collier, etc.

DESENSEBADO, *p. p.* V. *Desensebar.*

DESENSEBAR, *v. a.* Dégraisser un bouc vivant. ‖ (*fig.*) Délasser, désennuyer un moment, donner un peu de relâche. ‖ (*fig.*) Ôter, faire passer le goût d'une chose en en mangeant une autre.

DESENSEBAR, *v. n.* (*fam.*) Se délasser. ‖ Maigrir, devenir maigre.

DESENSEMBLAR, *v. a.* Désassembler : séparer ce qui est assemblé.

* DESENSENADO, *p. p.* V. *Desensenar.*

* DESENSENAR, *v. a.* (*inus.*) Ôter, tirer du sein.

DESENSEÑADO, *p. p.* V. *Desenseñar.*

DESENSEÑAMIENTO, *s. m.* (*v.*) Défaut d'instruction, ignorance.

DESENSEÑAR, *v. a.* Faire désapprendre, montrer le contraire de ce qu'on a appris.

DESENSILLADO, *p. p.* V. *Desensillar.*

DESENSILLAR, *v. a.* Desseller, ôter la selle.

DESENSOBERBECERSE, *v. r.* Perdre son orgueil, sa fierté.

DESENSOBERBECIDO, *p. p.* V. *Desen-*

soberbecerse. ‖ *adj.* Qui a perdu son orgueil.

DESENSORTIJADO, DA, *adj.* Déboîté, démis, en parlant d'un os.

DESENTABLADO, *p. p.* V. *Desentablar.*

DESENTABLAR, *v. a.* Défaire, enlever des planches d'un endroit. ‖ (*fig.*) Déranger, mettre en désordre. ‖ (*fig.*) Troubler le cours d'une affaire, altérer la bonne intelligence.

* DESENTARQUINAR, *v. a.* Débourber, ôter la bourbe.

DESENTENDERSE, *v. r.* Faire l'âne, feindre d'ignorer, de ne pas entendre.

DESENTENDIDO, *p. p.* V. *Desentenderse.* ‖ *adj.* Ignorant. V. *Ignorante.* ‖ *Darse por desentendido* : feindre d'ignorer, de ne pas entendre.

DESENTENDIMIENTO, *s. m.* (*v.*) V. *Desacierto, despropósito, ignorancia.*

DESENTERRADO, *p. p.* V. *Desenterrar.*

DESENTERRADOR, *s. m.* Celui qui déterre.

DESENTERRAMIENTO, *s. m.* Exhumation : l'action d'exhumer.

DESENTERRAR, *v. a.* Déterrer, exhumer : retirer de terre. ‖ (*fig*) Déterrer, découvrir ce qui était caché. ‖ (*fig. fam.*) Fouiller dans les tombeaux, chercher à connaître. ‖ Tirer de l'oubli. ‖ *Desenterrar los huesos* : (*fam.*) fouiller dans la généalogie de quelqu'un. ‖ *Desenterrar los muertos* : (*fam.*) troubler les cendres des morts.

DESENTIDO, DA, *adj.* (*v.*) V. *Loco, necio.*

DESENTIERRAMUÉRTOS, *s. m.* (*fam.*) Celui qui dit du mal de ceux qui sont morts.

DESENTOLDADO, *p. p.* V. *Desentoldar.*

DESENTOLDAR, *v. a.* Détendre : ôter les bannes tendues au-dessus des rues par où passe une procession, etc. ‖ (*fig.*) Dépouiller d'ornemens, dégarnir.

DESENTOLLECER, *v. a.* (*v.*) Tirer les nerfs d'un état d'engourdissement ou de faiblesse : rendre à un membre paralysé le mouvement, etc. ‖ (*fig. v.*) Tirer d'embarras.

DESENTONACION, *s. f.* L'action de détonner, faux ton.

DESENTONADAMENTE, *adv.* Avec détonation, hors du ton naturel.

DESENTONADO, *p. p.* V. *Desentonar.*

DESENTONAMIENTO, *s. m.* V. *Desentonacion.*

DESENTONAR, *v. a.* (*inus.*) Abattre, abaisser l'orgueil, humilier.

DESENTONAR, *v. n.* Détonner : sortir du ton. ‖ Élever la voix, parler plus haut qu'il ne faut. ‖ Perdre l'orgueil, devenir humble, baisser le ton.

DESENTONARSE, *v. r.* Parler fort, audacieusement.

DESENTONO, *s. m.* Faux ton. V. *Desentonacion.* ‖ (*fig.*) Ton élevé qui marque de la colère, etc.

* DESENTORCIJAR, *v. a.* Détortiller : défaire ce qui était tortillé.

DESENTORNILLADO, *p. p.* V. *Desentornillar.*

DESENTORNILLAR, *v. a.* Dévisser : défaire, ôter des vis.

DESENTORPECER, *v. a.* Dégourdir, ôter l'engourdissement.

DESENTORPECERSE, *v. r.* Se dégourdir, perdre l'engourdissement, cesser d'être engourdi. ‖ (*fig.*) Se dégourdir, se façonner, se former.

DESENTORPECIDO, *p. p.* V. *Desentorpecer.*

DESENTRAÑADO, *p. p.* V. *Desentrañar.*

DESENTRAÑAMIENTO, *s. m.* (*inus.*) L'action de se dépouiller en faveur d'un autre.

DESENTRAÑAR, *v. a.* Arracher les entrailles. ‖ (*fig.*) Approfondir une matière.

DESENTRAÑARSE, *v. r.* (*fig.*) Se dépouiller en faveur de quelqu'un.

* DESENTRISTECER, *v. a.* Désattrister, déchagriner, égayer, dissiper la tristesse.

* DESENTRISTECIDO, *p. p.* V. *Desentristecer.*

DESENTRONIZADO, *p. p.* V. *Desentronizar.*

DESENTRONIZAR, *v. a.* V. *Destronar.* ‖ (*fig.*) Dépouiller : priver quelqu'un de son autorité.

DESENTROPEZAR, *v. a.* (*v.*) Débarrasser : ôter les obstacles, les embarras.

DESENTUMECER, *v. r.* Dégourdir : faire cesser, ôter l'engourdissement.

DESENTUMECERSE, *v. r.* Se dégourdir, se défaire de son engourdissement.

DESENTUMECIDO, *p. p.* V. *Desentumecer.*

DESENTUMIR, *v. a.* V. *Desentumecer.*

DESENVAINADO, *p. p.* V. *Desenvainar.*

DESENVAINAR, *v. a.* Tirer l'épée du fourreau, dégainer. ‖ Découvrir : mettre à découvert. ‖ Sortir : étendre les griffes. ‖ (*fig. fam.*) Mettre au jour ses sentimens, ses pensées.

* DESENVAINAR, *v. n.* (*fig.*) Se dépouiller : quitter ses habits. ‖ Se résoudre à punir, à se venger.

DESENVELEJAR, *v. a.* (*mar.*) Ôter les voiles d'un vaisseau.

DESENVENDAR, *v. a.* Débander : ôter une bande, un bandeau.

* DESENVENENAR, *v. a.* Désenvenimer : ôter le venin.

DESENVERGAR, *v. a.* Déverguer : détacher, ôter les voiles des vergues.

DESENVERGONZADAMENTE, *adv.* (*v.*) V. *Desvergonzadamente.*

DESENVIOLADO, *p. p.* V. *Desenviolar*

DESENVIOLAR, *v. n.* (*v.*) Purifier une église profanée, la rendre au culte.

DESENVOLTURA, *s. f.* Hardiesse, liberté, franchise, air aisé, délibéré. ‖ Effronterie, insolence. ‖ Grâce, agrément, facilité à parler. ‖ Gaillardises: paroles, actions un peu libres.

DESENVOLVEDOR, *s. m.* Examinateur, enquêteur : celui qui fait des recherches, qui visite.

DESENVOLVER, *v. a.* Dérouler, développer. ‖ (*fig.*) Débrouiller, développer, éclaircir. ‖ (*v.*) Agiter ‖ *Desenvolver á un niño* : démaillotter : ôter du maillot.

DESENVOLVERSE, *v. r.* (*fig.*) Perdre sa timidité, s'enhardir. ‖ Prendre trop de liberté, devenir insolent.

* DESENVUELTA, *s. f.* Femme excessivement libre, sans pudeur, coquine.

DESENVUELTAMENTE, *adv.* Effrontément, impudemment, librement, hardiment, d'une manière aisée.

DESENVUELTO, *p. p. irr.* V. *Desenvolver.* ‖ *adj.* Libertin. ‖ Libre, hardi, qui a des manières aisées.

DESENZARZADO, *p. p.* V. *Desenzarzar.*

DESENZARZAR, *v. a.* Tirer une chose des ronces.

DESEÑAMIENTO, *s. m.* (*v.*) Défaut d'instruction.

DESEÑAR, *v. a.* (*v.*) Faire des signes, parler par signes.

DESEÑO, *s. m.* (*v.*) V. *Designio.*

DESEO, *s. m.* Désir, envie, souhait. ‖ *Á medida del deseo* : au gré de ses désirs, à souhait. ‖ *Deseo violento* : malerage, passion violente.

DESEOSÍSIMO, MA, *adj. sup. de Deseoso.*

DESEOSO, SA, *adj.* Désireux : qui désire avec ardeur.

DESEQUIDO, DA, *adj.* Aride, sec, desséché. V. *Resequido.*

DESERCION, *s. f.* Désertion : l'action de quitter le service sans congé. ‖ *Desercion de apelacion* : (*prat.*) désertion : abandonnement d'appel.

DESERRADO, DA, *adj.* (*v.*) Dégagé d'une erreur, revenu d'une erreur.

DESERTADO, *p. p.* V. *Desertar.*

DESERTAR (*de*), *v. n.* Déserter, abandonner, quitter le service sans congé. ‖ (*fig.*) Déserter : quitter un lieu, se séparer d'un corps. ‖ (*prat.*) Déserter : abandonner l'appel.

DESERTOR, *s. m.* Déserteur : soldat qui déserte, qui quitte le service sans congé. ‖ *Desertor enemigo* : transfuge. ‖ Celui qui a quitté une société, qui n'y revient plus.

DESERVICIO, *s. m.* Offense, félonie, perfidie envers son souverain. ‖ Desservice : mauvais office.

DESERVIDO, *p. p.* (*v.*) V. *Desservir.*

DESERVIDOR, *s. m.* Celui qui manque à l'obligation où il est de servir quelqu'un : qui dessert, qui rend un mauvais service.

DESERVIR, *v. a.* (*v.*) Manquer à son devoir envers son souverain. ‖ Desservir, rendre un mauvais office.

* DESESCURECER, *v. a.* (*v.*) V. *Aclarar.*

DESESLABONADO, *p. p.* V. *Deseslabonar.*

DESESLABONAR, *v. a.* Déchaîner, détacher des anneaux d'une chaîne ce qui y était attaché.

DESESPALDADO, *p. p.* V. *Desespaldar.*

DESESPALDAR, *v. a.* Rompre, démettre, disloquer l'épaule : épauler.

DESESPERACION, *s. f.* Désespoir : perte de toute espérance. ‖ Désespoir, colère, rage, fureur. ‖ *Es una desesperacion* : (*fam.*) c'est une chose insupportable.

DESESPERADAMENTE, *adv.* Désespérément, éperdument.

DESESPERADO, *p. p.* V. *Desesperar.* ‖ *adj. A lo desesperado* : à la désespérade, en désespéré.

DESESPERAMIENTO, *s. m.* (*v.*) V. *Desesperacion.*

* DESESPERANCIA, *s. f.* (*v.*) V. *Desesperacion.*

DESESPERANTE, *p. a.* (*v.*) V. *Desesperar.* Désespérant : qui désespère, qui jette dans le désespoir.

DESESPERANZA, *s f.* (*v.*) V. *Desesperacion.*

DESESPERANZADO, *p. p* V. *Desesperanzar.*

DESESPERANZAR, *v. a.* V. *Desesperar.*

DESESPERAR (*de*), *v. n.* Désespérer, perdre l'espérance.

DESESPERAR, *v. a.* Désespérer, dépiter, tourmenter, affliger vivement : ôter, faire perdre l'espérance.

DESESPERARSE, *v. r.* Se désespérer, se dépiter, s'endiabler, s'impatienter, enrager, se fâcher. ‖ Se désespérer, attenter à sa vie.

DESESTERADO, *p. p.* V. *Desesterar.*

DESESTERAR, *v. a.* Déniter : dégarnir de nattes le plancher d'une chambre, etc. ‖ (*fig. fam.*) Quitter un habit d'hiver pour en prendre un d'été. ‖ (*fig. fam.*) Se faire la barbe.

DESESTERO, *s. m.* Action de déniter, d'ôter les nattes.

DESESTIMA, *s. f.* (*v.*) V. *Desestimacion.*

DESESTIMACION, *s. f.* Mépris, dépréciation. ‖ Avilissement, décri, perte du crédit, mauvaise réputation.

DESESTIMADO, *p. p.* V. *Desestimar.*

DESESTIMADOR, RA, *s.* Celui qui mésestime, qui méprise, qui déprécie.

DESESTIMAR, *v. a.* Mésestimer, mépriser, déprécier.

* DESESTIVAR, *v. a.* (*mar.*) Désarrimer.

DESET, *adv.* (*v.*) V. *Ademas.*

DESFACEDOR, *s. m.* (*v.*) Celui qui défait. ‖ *Desfacedor de agravios, de tuertos :* vengeur, redresseur de torts.

DESFACER, *v. a.* (*v.*) V. *Deshacer.*

DESFACERSE, *v. r.* (*v.*) V. *Deshacerse.*

DESFACIMIENTO, *s. m.* (*v.*) Dommage, ruine, destruction. ‖ (*v.*) L'action de défaire.

DESFACCION, *s. f.* (*v.*) Action de défaire, destruction.

DESFAJADO, *p. p.* V. *Desfajar.*

DESFAJAR, *v. a.* Débander, ôter, défaire la bande. ‖ Démaillotter : ôter du maillot.

DESFALCACION, *s. f.* (*v.*) V. *Desfalco.*

DELFALCADO, *p. p.* V. *Desfalcar.*

DESFALCAR (*de*), *v. a.* Défalquer, rabattre, déduire, décompter. ‖ (*fig. inus.*) Détourner d'un dessein, faire changer d'avis.

DESFALCO, *s. m.* Défalcation, déduction. ‖ Décompte, retenue.

DESFALECER, *v. n.* (*v.*) Il n'est usité que dans cette phrase : *Desfalecer el siso :* (*v.*) V. *Chochear, volverse loco.*

DESFALLECER, *v. a.* Affaiblir, diminuer les forces.

DESFALLECER, *v. n.* Défaillir, s'affaiblir, dépérir. ‖ (*inus.*) V. *Faltar.*

DESFALLECIDO, *p. p.* V. *Desfallecer.*

DESFALLECIENTE, *p. a.* V. *Desfallecer.* Qui s'affaiblit, qui dépérit.

DESFALLECIMIENTO, *s. m.* Défaillance, faiblesse, langueur, affaiblissement, inanition. ‖ Évanouissement. ‖ *Desfallecimiento del pulso :* (*méd.*) faiblesse : défaillance du pouls.

* DESFALLER, *v. a.* (*v.*) V. *Desfallecer.*

* DESFALLESCIMIENTO, *s. m.* (*v.*) V. *Falta, defecto.*

DESFAMAMIENTO, *s. m.* (*v.*) V. *Infamia, infamacion.*

DESFAMAR, *v. a.* (*v.*) V. *Disfamar.*

DESFAVOR, *s. m.* (*v.*) V. *Disfavor.*

DESFAVORECEDOR, *s. m.* Celui qui nuit, qui cherche à faire de la peine, qui est contraire.

DESFAVORECER, *v. a.* Disgracier : cesser de favoriser, de protéger. ‖ Rebuter, ne point agréer les services. V. *Desairar.* ‖ Nuire, s'opposer, traverser.

DESFAVORECIDO, *p. p.* V. *Desfavorecer.* ‖ *Desfavorecido de la naturaleza, ó de la fortuna :* disgracié de la nature ou de la fortune ; maltraité par l'une ou par l'autre.

DESFAZADO, DA, *adj.* (*v.*) V. *Descarado, desvergonzado.*

DESFEAR, *v. a.* (*v.*) V. *Desfigurar.*

DESFECHAR, *v. a.* (*v.*) Tirer de l'arc.

DESFECHO, *p. p. irr.* (*v.*) V. *Desfacer.*

DESFERRA, *s. f.* (*v.*) V. *Discordia, disension.*

DESFERRADO, *p. p.* (*inus.*) V. *Desferrar.*

DESFERRAR, *v. a.* (*inus.*) Déchaîner : ôter les fers.

DESFIANZA, *s. f.* (*v.*) V. *Desconfianza.*

DESFIGURACION, *s. f.* Défigurement : l'action de défigurer, de se défigurer.

DESFIGURADO, *p. p.* V. *Desfigurar.*

DESFIGURAMIENTO, *s. m.* V. *Desfiguracion.*

DESFIGURAR, *v. a.* Défigurer, déformer, contrefaire, ôter la forme, gâter la figure, rendre difforme. ‖ (*fig.*) Déguiser, feindre, dissimuler. ‖ (*id.*) Empêcher qu'on ne voie les formes, les objets : défigurer, contrefaire, imiter, représenter, en parlant d'un récit, omettre des circonstances essentielles.

DESFIGURARSE, *v. r.* (*fig.*) Voiler, cacher, empêcher de voir la forme d'une chose. ‖ S'émouvoir, se troubler, s'affecter, et le faire connaître par l'altération des traits.

DESFIJADO, *p. p.* V. *Desfijar.*

DESFIJAR, *v. a.* Arracher, enlever une chose de l'endroit où elle était fixée.

DESFILACHADO, *p. p.* V. *Desfilachar.*

DESFILACHAR, *v. a.* V. *Deshilachar.*

DESFILADERO, *s. m.* Défilé, passage étroit.

DESFILADIZ, *s. m.* (*v.*) V. *Filadiz.*

DESFILADO, *p. p.* V. *Desfilar.*

DESFILAR, *v. n.* Défiler, aller à la file, l'un après l'autre. ‖ (*mil.*) Défiler : sortir d'un défilé. ‖ (*mil.*) Défiler : marcher sur un petit front, ou sur peu de files.

DESFIUCIADO, DA, *adj.* (*v.*) V. *Desconfiado, desahuciado.*

DESFIUZA, *s. f.* (*v.*) V. *Desconfianza.*

DESFIUZAR, *v. a.* (*v.*) V. *Desahuciar.*

DESFIUZAR, *v. n.* (*v.*) V. *Desconfiar.*

DESFLAQUECER, *v. a.* (*inus.*) Affaiblir, ôter les forces. V. *Enflaquecer.*

DESFLAQUECIDO, *p. p.* V. *Desflaquecer.*

DESFLAQUECIMIENTO, *s. m.* (*inus.*) Affaiblissement, faiblesse, langueur. V. *Desfallecimiento.*

DESFLECADO, *p. p.* V. *Desflecar.*

DESFLECAR, *v. a.* V. *Desflocar.*

DESFLEMADO, *p. p.* V. *Desflemar.*

DESFLEMAR, *v. a.* Jeter des flegmes, cracher de la pituite. ‖ (*fig. fam.*) Vanter sa naissance, ses prouesses, etc.

DESFLOCADO, *p. p.* V. *Desflocar.*

DESFLOCAR, *v. a.* (*inus.*) Effiler un tissu: le défaire fil à fil pour en former une espèce de frange.

DESFLORACION, *s. f.* Défloration. ‖ V. *Desfloramiento.*

DESFLORAMIENTO, *s. m.* Défloration d'une vierge, dépucellement.

DESFLORAR, *v. a.* Ternir, ôter le lustre. ‖ Défiorer : ôter la virginité. ‖ (*fig.*) Dépuceler : ôter le pucelage. ‖ Effleurer : détacher de la peau. ‖ (*boh.*) V. *Descubrir.* ‖ *Desflorar algun asunto, ó materia :* effleurer une matière, la traiter superficiellement.

DESFLORECER, *v. n.* (*inus.*) Défleurir, perdre la fleur. Il est aussi réciproque.

DESFLORECIMIENTO, *s. m.* Chute des fleurs.

***DESFLORO**, *s. m.* Effleurage : l'action d'effleurer la peau.

DESFOGADO, *p. p.* V *Desfogar.*

DESFOGAR, *v. a.* Donner une issue au feu. ‖ (*fig.*) Jeter son feu, exaler sa colère, ses plaintes. V. *Desahogar.* ‖ (*fig.*) Calmer son chagrin par la possession de ce qu'on desirait.

DESFOGONADO, *p. p.* V. *Desfogonar.*

DESFOGONAR, *v. a.* Ouvrir, briser la lumière d'une arme à feu.

DESFOGUE, *s. m.* L'action d'exhaler sa bile, transport de colère, etc. ‖ L'action de donner une issue au feu.

DESFOLAR, *v. a.* (*v.*) V. *Desollar.*

DESFOLLONADO, *p. p.* V. *Desfollonar.*

DESFOLLONAR, *v. a.* Effeuiller les arbres, épamprer les vignes, ôter les feuilles, les jets inutiles.

DESFONDADO, *p. p.* V. *Desfondar.*

DESFONDAR, *v. a.* Effondrer, défoncer, enfoncer, briser, rompre le fond d'un vase. ‖ (*mar.*) Briser, percer le fond d'un bâtiment.

DESFORMADO, *p. p.* V. *Desformar.*

DESFORMAR, *v. a.* V. *Deformar.*

DESFORTALECER, *v. a.* (*inus.*) Raser les fortifications d'une place, la dégarnir de troupes.

DESFORTALECIDO, *p. p.* V. *Desfortalecer.*

DESFRAZ, *s. m.* (*v.*) V. *Disfraz.*

DESFRAZAR, *v. a.* (*v.*) V. *Disfrazar.*

DESFRAZO, *s. m.* (*v.*) V. *Disfraz.*

DESFRENADAMENTE, *adv.* (*v.*) V. *Desenfrenadamente.*

DESFRENADO, *p. p.* V. *Desfrenar.*

DESFRENAR, *v. a.* V. *Desenfrenar.*

DESFRENARSE, *v. r.* (*fig. v.*) V. *Desenfrenarse.*

DESFREZ, *s. m.* (*v.*) V. *Des*

DESFREZARSE, *v. r.* (*v.*) V. *Disfrazarse.*

DESFRUNCIR, *v. a.* (*v.*) V. *Desplegar.*

DESFRUTADO, *p. p.* V. *Desfrutar.*

DESFRUTAR, *v. a.* Recueillir, percevoir les fruits d'un héritage. ‖ Effriter, user, épuiser un terrain, en recueillir les fruits sans le cultiver convenablement. ‖ Jouir, avoir l'usage, la jouissance et la possession d'une chose. ‖ (*fig.*) Épuiser un pays par des impôts, des contributions. ‖ (*agr.*) Produire, rendre, en parlant d'une terre. ‖ *Desfrutar á alguno :* se prévaloir de l'amitié, de l'autorité d'autrui pour faire ses affaires.

DESFRUTE, *s. m.* Jouissance : usage et possession de.

DESFUCIA, *s. f.* (*v.*) Affranchissement, décharge d'une obligation. V. *Libramiento.* ‖ V. *Desconfianza.*

DESFUIR, *v. a.* (*v.*) V. *Huir.*

DESFUNDADO, *p. p.* V. *Desfundar.*

DESFUNDAR, *v. a.* V. *Desenfundar.*

DESGAJADO, *p. p.* V. *Desgajar.*

DESGAJADURA, *s. f.* Rupture d'une branche d'arbre à côté du tronc.

DESGAJAR, *v. a.* Arracher, séparer du tronc une branche d'arbre. ‖ Rompre, briser, mettre en pièces. ‖ (*fig. inus.*) Détruire les causes, le germe d'une inimitié.

DESGAJARSE (*de*), *v. r.* (*fig.*) Se détacher, se séparer, se démembrer. ‖ Déchirer ses habits, ou se déchirer le corps. ‖ *Desgajarse de la amistad de otro :* (*fig. inus.*) rompre avec quelqu'un, se brouiller, cesser d'être amis. ‖ *Desgajarse el cielo, ó las nubes :* (*fig.*) pleuvoir à verse.

DESGAIRE, *s. m.* Négligence, mauvaise grâce affectée dans le port et dans les actions, gestes de mépris, air dédaigneux. ‖ *Al desgaire : adv.* négligemment, nonchalamment, avec négligence affectée : sans grâce : avec mépris et dédain.

DESGALGADERO, *s. m.* Lieu escarpé, montée, descente très-rude.

DESGALGADO, *p. p.* V. *Desgalgar.* ‖ *adj.* Qui a la taille mince, déliée.

DESGALGAR, *v. a.* (*arch.*) Démaigrir : retrancher du bois, de la pierre. ‖ Précipiter, jeter de haut en bas.

DESGALGAR, *v. n.* (*v.*) N'être pas d'accord, ne pas se convenir.

***DESGALGUE**, *s. m.* (*arch.*) Démaigrissement, l'action de démaigrir.

DESGALICHADO, DA, *adj.* Qui manque de politesse, de grâce.

DESGANA, *s. f.* Dégoût dans le manger. ‖ (*fig.*) Aridité, dégoût dans les choses spirituelles et morales. ‖ *Arag.* V. *Congoja, desmayo.*

DESGANADO, *p. p.* V. *Desganar.*

DESGANAR, *v. a.* (*inus.*) Dégoûter, donner du dégoût. ‖ Désappétiser : ôter l'appétit.

DESGANARSE, *v. r.* (*inus.*) Se dégoûter, se lasser d'une chose. ‖ Perdre l'appétit.

DESGANCHADO, *p. p.* V. *Desganchar.*

DESGANCHAR, *v. a.* Couper, arracher les branches d'un arbre : ébrancher.

DESGAÑIFADO, *p. p.* V. *Desgañifarse.*

DESGAÑIFARSE, *v. r.* S'égosiller, s'égueuler, se faire mal au gosier, à la bouche à force de crier.

DESGAÑIRSE, *v. r.* (*v.*) V. *Desgañifarse, desgañitarse.*

DESGAÑITADO, *p. p.* V. *Desgañitarse.*

DESGAÑITARSE, *v. r.* V. *Desgañifarse.*

* **DESGARGAMILLADO, DA**, *adj.* (*inus.*) Lâche, mou, sans grâce ni contenance.

DESGARGANTADO, *p. p.* V. *Desgargantarse.*

DESGARGANTARSE, *v. r.* (*pop.*) V. *Desgañifarse.*

DESGARGOLADO, *p. p.* V. *Desgargolar.*

DESGARGOLAR, *v. a.* Égrener le chanvre, le battre pour en détacher la graine.

DESGARITADO, *p. p.* V. *Desgaritar.*

DESGARITAR, *v. n.* V. *Desgaritarse.*

DESGARITARSE, *v. r.* (*mar.*) Dériver, abattre, s'écarter de sa route, en parlant d'un vaisseau. ‖ (*fig.*) Abandonner son premier projet, changer de batterie, d'idée.

DESGARRADAMENTE, *adv.* Impudemment, effrontément, hardiment.

DESGARRADO, *p. p.* V. *Desgarrar.* ‖ *adj.* Déréglé dans ses mœurs, libertin, désordonné, qui mène une vie licencieuse.

DESGARRADOR, RA, *s.* Celui qui déchire.

DESGARRAR, *v. a.* Déchirer, rompre, mettre en pièces.

DESGARRARSE, *v. r.* (*fig.*) S'éloigner, se séparer de quelqu'un, fuir sa compagnie. ‖ S'adonner à la débauche.

DESGARRO, *s. m.* Déchirure, rupture. ‖ (*fig.*) Impudence, effronterie, fanfaronnade, bravade, rodomontade. ‖ Œillade, regard, coup d'œil gracieux.

DESGARRON, *s. m.* Déchirure. ‖ Lambeau : chiffon déchiré.

DESGASTADO, *p. p.* V. *Desgastar.*

DESGASTADOR, *s. m.* (*v.*) V. *Gastador. pródigo.*

DESGASTADORAMENTE, *adv.* (*v.*) D'une manière nuisible, dommageable. V. *Dañosamente.*

DESGASTAMENTO, *s. m.* (*v.*) Excès, superfluité de dépenses, profusion, prodigalité.

DESGASTAR, *v. a.* Consumer, miner petit à petit, blaser, user. ‖ Ronger, détruire. ‖ (*v.*) V. *Desperdiciar, malgastar.* ‖ (*fig.*) Pervertir, vicier, corrompre. ‖ *Desgastar la comida, los humores* : faciliter la digestion, atténuer les humeurs.

DESGASTARSE, *v. r.* (*inus.*) Se ruiner en folles dépenses, s'affaiblir, se débiliter.

DESGATADO, *p. p.* V. *Desgatar.*

DESGATAR, *v. a.* Arracher d'un champ la cataire ou herbe-aux-chats.

DESGAZNATADO, *p. p.* V. *Desgaznatarse.*

DESGAZNATARSE, *v. r.* V. *Desgañifarse.*

DESGLOSADO, *p. p.* V. *Desglosar.*

DESGLOSAR, *v. a.* Ôter, effacer la glose, les notes mises à un écrit.

DESGLOSE, *s. m.* L'action d'effacer les notes, la glose. ‖ Radiation d'une hypothèque.

DESGOBERNADO, *p. p.* V. *Desgobernar.* ‖ *adj.* Qui gouverne mal ses affaires, désordonné, qui n'a point de conduite. ‖ Démantibulé.

DESGOBERNADURA, *s. f.* (*vétér.*) Barrement des veines d'un cheval.

DESGOBERNAR, *v. a.* Renverser, détruire, troubler le bon ordre, la bonne administration. ‖ Disloquer, démettre, déboîter les os. ‖ (*vétér.*) Barrer les veines d'un cheval : les couper ou y mettre le feu pour arrêter le cours de quelque humeur maligne. ‖ (*mar.*) Gouverner mal un vaisseau, ne pas veiller sur le gouvernail.

DESGOBERNARSE, *v. r.* (*fig.*) Affecter des mouvemens ridicules en dansant, etc.

DESGOBIERNO, *s. m.* Désordre dans les affaires, mauvaise administration, inconduite, défaut de conduite. ‖ (*vétér.*) Barrement des veines d'un cheval. ‖ *Vena del desgobierno* : veine en dedans de chaque cuisse du cheval.

DESGOLLETADO, *p. p.* V. *Desgolletar.*

DESGOLLETAR, *v. a.* Égueuler : casser le goulot, le haut d'un vase. ‖ (*fig.*) Découvrir le cou, ôter ce qui le couvrait, pour se mettre à son aise.

DESGONZADO, *p. p.* V. *Desgonzar.*

DESGONZAR, *v. a.* V. *Desgoznar.* ‖ (*fig.*) Désunir, désassembler, déboîter, désengrener.

DESGORRADO, *p. p.* V. *Desgorrarse.*

DESGORRARSE, *v. r.* Se découvrir, ôter son chapeau, son bonnet.

DESGOTAR, *v. a.* (*v.*) V. *Agotar.*

DESGOZNADO, *p. p.* V. *Desgoznar.*

DESGOZNAR, *v. a.* Dégonder : ôter, arracher les gonds.

DESGOZNARSE, *v. r.* (*fig.*) Faire des contorsions, des mouvemens violens, extraordinaires.

DESGRACIA, *s. f.* Disgrâce, malheur, échec, désastre, accident funeste, fâcheux, infortune, contre-temps. ‖ Disgrâce : perte, privation de bonnes grâces. ‖ (*v.*) Dérangement de la santé. ‖ Rudesse, mauvaise grâce dans ce qu'on dit ou ce qu'on fait. ‖ *Correr con desgracia* : avoir du malheur, jouer de malheur, échouer dans ses entreprises. ‖ *Hacerse alguna cosa sin desgracia* : venir

une affaire à bon port. ‖ *Por desgracia* : par malheur.

DESGRACIADAMENTE, *adv.* Malheureusement, par malheur. ‖ Disgracieusement : d'une manière désagréable.

DESGRACIADÍSIMAMENTE, *adv. sup. de Desgraciadamente.*

DESGRACIADÍSIMO, MA, *adj. sup. de Desgraciado.*

DESGRACIADO, *p. p.* V. *Desgraciar.* ‖ *adj.* Désagréable sans grâce, sans agrément. ‖ Gauche. ‖ *Estar desgraciado* : (*v.*) être indisposé, incommodé, ne pas se porter bien.

DESGRACIAR, *v. a.* (*v.*) Fâcher, chagriner, faire de la peine, déplaire.

DESGRACIAR, *v. n.* V. *Malograr.*

DESGRACIARSE, *v. r.* Rompre avec quelqu'un, encourir sa disgrâce. ‖ Se porter mal, être indisposé. ‖ Dégénérer : s'abâtardir, perdre la perfection, la capacité qu'on avait : ne point réussir. V. *Malograrse.* ‖ Devenir inutile, hors d'état de servir, en parlant d'un cheval, etc.

DESGRADAR, *v. a.* (*v.*) V. *Degradar.*

DESGRADAR, *v. n.* (*v.*) V. *Desagradar.*

DESGRADECIDO, DA, *adj.* (*v.*) V. *Desagradecido.*

DESGRADO, *s. m.* (*v.*) V. *Desagrado.* ‖ *A desgrado* : *adv.* (*v.*) contre le gré, malgré, en dépit de.

DESGRADUAR, *v. a.* (*v.*) V. *Degradar.*

DESGRAMADO, *p. p.* V. *Desgramar.*

DESGRAMAR, *v. a.* Arracher le chiendent d'un champ. ‖ Égrener : faire sortir la graine de l'épi. ‖ Écosser : tirer de la cosse. ‖ Égrapper : séparer la grappe de son raisin. Il est souvent réciproque.

* DESGRANADERA, *s. f.* Égrappoir : outil pour égrapper le raisin.

DESGRANADO, *p. p.* V. *Desgranar.*

DESGRANAR, *v. a.* Égrener : faire sortir la graine de l'épi. ‖ Égrapper : dépouiller la grappe de son raisin. ‖ (*fig. fam.*) Ôter la vie : tuer. ‖ (*fig. fam.*) Répandre, semer à dessein.

DESGRANARSE, *v. r.* S'user, en parlant de la lumière d'une arme à feu.

DESGRANZADO, *p. p.* V. *Desgranzar.*

DESGRANZAR, *v. a.* Cribler, vanner. ‖ (*peint.*) Broyer, triturer la première fois une couleur.

DESGREÑADO, *p. p.* V. *Desgreñar.* ‖ *adj.* Échevelé, ébouriffé : qui a les cheveux en désordre. ‖ (*fig.*) Triste, mélancolique, défiguré.

DESGREÑAR, *v. a.* Décheveler, décoiffer, éparpiller les cheveux.

DESGUARNECER, *v. a.* Dégarnir, déparer : ôter ce qui pare, rendre moins agréable. ‖ (*mil.*) Démunir, dégarnir : ôter les munitions d'une place, affaiblir, diminuer sa force, ôter une partie de sa garnison. ‖ Emporter quelque pièce d'une armure d'un coup d'épée, de lance, etc. ‖ Dégarnir un outil de quelqu'une de ses parties. ‖ *Desguarnecer las mulas, los caballos* : déharnacher les mules, les chevaux. ‖ *Desguarnecer la espada* : ôter la garde d'une épée.

DESGUARNECIDO, *p. p.* V. *Desguarnecer.*

DESGUARNIR, *v. a.* (*v.*) V. *Desguarnecer.* ‖ (*mar.*) Dégarnir le cabestan, en ôter le tournevire et les barres. ‖ (*mar.*) Dégarnir un vaisseau, en ôter quelques agrès.

DESGUAZADO, *p. p.* V. *Desguazar.*

DESGUAZAR, *v. a.* Menuiser : dégrossir avec la hache une pièce de charpente.

DESGUAY, *s. m. Arag.* V. *Retal.*

DESGUINCE, *s. m.* Couteau employé dans la papeterie, pour couper les chiffons.

DESGUINDADO, *p. p.* V. *Desguindar.*

DESGUINDAR, *v. a.* (*mar.*) Amener : abaisser les voiles, un agrès, etc.

DESGUINDARSE, *v. r.* Descendre : se laisser aller de haut en bas.

DESGUINZADO, *p. p.* V. *Desguinzar.*

DESGUINZAR, *v. a.* Couper les chiffons dans une papeterie.

* DESGUIÑAPADO, DA, *adj.* Déguenillé : dont les habits sont en lambeaux. ‖ (*v.*) V. *Desaguisado.*

DESGUISADO, DA, *adj.* (*v.*) Excessif, disproportionné. ‖ (*v.*) V. *Desaguisado.*

DESGUSTAR, *v. a.* (*v.*) V. *Disgustar.*

DESGUSTO, *s. m.* (*v.*) V. *Disgusto.*

DESGUSTOSO, SA, *adj.* (*v.*) Qui cause du dégoût : fastidieux.

* DESHABADO, DA, *adj.* (*v.*) V. *Anchuroso.*

DESHABIDO, DA, *adj.* (*v.*) Malheureux, infortuné. V. *Desventurado, infeliz.* ‖ Infâme, diffamé. V. *Infame.*

DESHABITADO, *p. p.* V. *Deshabitar.* ‖ *adj.* Inhabité qui n'est pas habité.

DESHABITAR, *v. a.* Quitter, abandonner un pays, une maison, cesser de l'habiter. ‖ (*v.*) Dépeupler un pays, le rendre désert, en transférer les habitans ailleurs.

DESHABITUACION, *s. f.* Perte d'une habitude, l'action de se déshabituer.

DESHABITUADO, *p. p.* V. *Deshabituar.*

DESHABITUAR, *v. a.* Déshabituer, désaccoutumer : faire perdre une habitude.

DESHACEDOR, *s. m.* Il n'est usité que dans cette locution : *Deshacedor de agravios* : vengeur, redresseur de torts.

DESHACER, *v. a.* Défaire, détruire, abattre, renverser, ruiner. ‖ Défaire, changer, détruire ce qui a été fait. ‖ Effacer, rayer. ‖ Éteindre, abolir, anéantir. ‖ Défaire, tailler en pièces, déconfire une armée, la mettre en déroute. ‖ Dissiper, prodiguer son bien en folles dépenses. ‖ Fondre, liquéfier. ‖ Abolir une loi, un usage. ‖ Diviser, dépecer, couper, mettre en morceaux. ‖ Délayer : détremper un corps dans une li-

queur. || Rompre, altérer un traité, etc. || Diminuer, amoindrir, atténuer. || Licencier, congédier des troupes. || Amincir. || *Deshacer agravios, tuertos*, etc. : venger, réparer, une injure, un tort, etc. || *Deshacer la lanza* : mettre, porter la lance de travers, ne pas bien ajuster son coup. || *Deshacer la mudanza* : répéter en sens contraire un pas de danse, une figure. || *Deshacer la vuelta, ó media vuelta* : (*mil.*) faire à l'exercice un mouvement opposé à celui qu'on a fait. || *Deshacer un engaño* : désabuser, tirer d'erreur, détromper. || *Deshacer un enredo, ó embuste* : découvrir une fraude, une supercherie. || *Deshacer un yerro* : corriger une erreur. || *Hacer y deshacer*. V. *Hacer*.

DESHACERSE, *v. r.* S'affliger, s'inquiéter, se tourmenter, brûler, être consumé par un désir, par l'amour. || Se disculper, se justifier. || Disparaître, s'évanouir, se dissiper. || (*á*), Faire une chose avec trop d'ardeur. || Se consommer à force de cuire. || Se fondre : perdre la solidité, la consistance. || *Deshacerse como el humo* : (*fam.*) s'en aller en fumée, se dissiper, s'évanouir. || *Deshacerse como la sal en el agua* : se fondre comme le sel dans l'eau, en peu de temps, sans profit, et sans savoir comment. || *Deshacerse de carnes* : maigrir. || *Deshacerse de una cosa* : se défaire d'une chose, l'aliéner. || *Deshacerse en lágrimas* : fondre en larmes. || *Deshacerse los hocicos, las narices, la cara*, etc. : se faire mal au museau, se casser le nez, etc. || (*fig.*) S'opiniâtrer dans une entreprise qui doit tourner à notre désavantage, se casser le nez. || *Deshacerse una cosa entre las manos.* (*fam.*) On le dit d'une chose qui se dissipe facilement, qui est bientôt usée, consumée.

DESHACIMIENTO, *s. m.* (*v.*) L'action de défaire. || (*v.*) V. *Desasosiego, inquietud.*

* DESHALAJAMIENTO, *s. m.* Déménblement : l'action d'ôter les meubles.

* DESHALAJAR, *v. a.* Démeubler, dégarnir : ôter les meubles.

DESHALDO, *s. m.* V. *Marceo.*

DESHAMBRIDO, DA, *adj.* (*v.*) Exténué, mort de faim.

DESHARRAPADILLO, LLA, *adj. dim.* de *Desharrapado.*

DESHARRAPADO, DA, *adj.* Pauvre, déguenillé : couvert de haillons.

DESHARRAPAMIENTO, *s. m.* Misère, pauvreté; accoutrement sale, malpropre, en lambeaux; dénuement.

* DESHAVAHADO, *p. p.* (*inus.*) V. *Deshavahar.*

* DESHAVAHAR, *v. a.* (*inus.*) V. *Desavahar.*

DESHEBILLADO, *p. p.* V. *Deshebillar.*

DESHEBILLAR, *v. a.* Déboucler : ôter les boucles ou les rompre.

DESHEBRADO, *p. p.* V. *Deshebrar.*

DESHEBRAR, *v. a.* Effiler : défaire un tissu fil à fil. || Tirer l'or, l'argent, les étendre en fils déliés. || (*fig.*) Diviser : couper en filets très-minces. || (*fig. inus.*) Pleurer amèrement, fondre en larmes.

DESHECHA, *s. f.* Défaite, excuse artificieuse, feinte, déguisement. || (*inus.*) Issue d'un chemin. || Refrain de chanson. || Répétition d'un pas de danse faite en sens contraire et avec l'autre pied. || Défaite honnête. || Dénatté.

DESHECHIZADO, *p. p.* V. *Deshechizar.*

DESHECHIZAR, *v. a.* Désensorceler : délivrer de l'ensorcellement, en guérir.

* DESHECHIZO, *s. m.* Désensorcellement : l'action de désensorceler.

DESHECHO, *p. p.* V. *Deshacer.* || *adj.* Violent, fort, impétueux, furieux, affreux, en parlant d'une tempête, du vent, etc. || *Fuga deshecha* : fuite précipitée.

DESHECHURA, *s. f.* (*inus.*) L'action de défaire.

DESHELADO, *p. p.* V. *Deshelar.*

DESHELADURA, *s. f.* (*v.*) Dégel : l'action de dégeler, et l'effet de cette action.

DESHELAR, *v. a.* Dégeler : faire fondre ce qui est gelé. || (*fig. inus.*) Triompher de la fortune à l'aide de protecteurs puissans. || (*fig.*) Animer, exciter, échauffer le courage.

DESHERBADO, *p. p.* V. *Desherbar.*

DESHERBAR, *v. a.* Arracher les herbes d'un jardin, éherber, sarcler.

DESHEREDACION, *s. f.* (*prat.*) Exhérédation : action par laquelle on exclut, ou prive de l'hérédité.

DESHEREDADO, *p. p.* V. *Desheredar.*

DESHEREDAMIENTO, *s. m.* V. *Desheredacion.*

DESHEREDAR, *v. a.* (*prat.*) Exhéréder, déshériter. || Exclure d'une succession les parens qui ne sont pas héritiers légitimes. || (*v.*) Dépouiller quelqu'un de son bien. || (*fig.*) Disgracier, abandonner quelqu'un, lui retirer sa faveur, ses secours.

DESHEREDARSE, *v. r.* (*fig.*) Dégénérer de la vertu de ses ancêtres.

DESHERENCIA, *s. f.* (*v.*) V. *Desheredacion.*

DESHERMANADO, *p. p.* V. *Deshermanar.*

DESHERMANAR, *v. a.* Diviser, brouiller des frères. || (*fig.*) Désassortir, dépareiller : déplacer des choses assorties, les rendre inégales ou dissemblables.

DESHERMANARSE, *v. r.* Ne pas se conduire en frère, cesser d'en avoir les sentimens, manquer à l'amour fraternel.

DESHERRADO, *p. p.* V. *Desherrar.*

DESHERRADURA, *s. f.* (*vétér.*) Maladie que contractent à la sole les chevaux qui ma[illegible] fers.

DESHERRAR, *v. a.* Ôter les fers d'un prisonnier, l'en délivrer. || Déferrer : ôter le fer d'un cheval.

DESHERRUMBRADO, *p. p.* V. *Desherrumbrar.*

DESHERRUMBRAR, *v. a.* Dérouiller : ôter la rouille.

***DESHIELO**, *s. m.* Dégel : fonte de neiges, de glaces.

DESHIJADO, DA, *adj.* (*v.*) Sans fils : qui a perdu ses enfans, ou qui n'en a point eu.

DESHILACHADO, *p. p.* V. *Deshilachar.*

DESHILACHAR, *v. a.* Effiler un tissu, en faire de la charpie, le défaire fil à fil. || Effunfiler.

DESHILADIZ, *s. m. Ar.* V. *Filadiz.*

DESHILADO, *s. m.* L'action d'effiler une étoffe pour la broder à jour, et l'effet de cette action.

DESHILADO, *p. p.* V. *Deshilar.* || *adj.* Qui marche à la file. || Qui défile. || *A la deshilada : adv.* à la file, à la queue leu leu. || (*fig.*) D'une manière dissimulée, en sournois.

DESHILADURA, *s. f.* L'action d'effiler.

DESHILAR, *v. a.* Effiler : défaire un tissu fil à fil. || Parfiler. || (*fig.*) Diviser : couper en filets. || Séparer un essaim des vieilles abeilles en lui présentant une nouvelle ruche.

***DESHILARSE**, *v. r.* S'effiler : s'en aller par fils.

DESHILO, *s. m.* L'action de séparer un essaim des vieilles abeilles. || Parfilage : l'action de parfiler.

DESHINCADO, *p. p.* V. *Deshincar.*

DESHINCADURA, *s. f.* L'action d'arracher ce qui était fiché.

DESHINCAR, *v. a.* Arracher ce qui était fiché en terre, dans un mur ou ailleurs.

DESHINCHADO, *p. p.* V. *Deshinchar.*

DESHINCHADURA, *s. f.* Désenflure : cessation, dissipation d'enflure.

DESHINCHAR, *v. a.* Désenfler : ôter, faire cesser l'enflure. || (*fig.*) Décharger son cœur, se soulager en faisant éclater sa colère, en disant son fait à quelqu'un.

DESHINCHARSE, *v. r.* Se désenfler : cesser d'être enflé. || (*fig.*) Cesser d'être présomptueux.

DESHOJADO, *p. p.* V. *Deshojar.*

DESHOJADOR, *s. m.* (*inus.*) Celui qui effeuille, qui élague les arbres.

DESHOJADURA, *s. f.* (*inus.*) Effeuillaison : l'action de dépouiller de feuilles, d'effeuiller les arbres. On dit écotage, en parlant du tabac.

DESHOJAR, *v. a.* Effeuiller, dépouiller un arbre de feuilles. On dit écoter, en parlant du tabac, et ébrouter, lorsqu'il s'agit de la vigne. || (*fig.*) Semer un discours de fleurs de rhétorique. || (*fig. inus.*) Bannir les espérances qu'on avait conçues.

DESHOLLEJADO, *p. p.* V. *Deshollejar.*

DESHOLLEJAR, *v. a.* Peler, écorcer, écosser.

DESHOLLINADO, *p. p.* V. *Deshollinar.*

DESHOLLINADOR, *s. m.* Ramoneur celui qui ramone les cheminées. || Écouvillon : outil pour nettoyer, pour ramoner les cheminées. || (*fig. fam.*) Curieux : qui remarque, qui observe tout.

DESHOLLINAR, *v. a.* Ramoner : nettoyer une cheminée. || Nettoyer ce qui est sale. || (*fig. fam.*) Changer d'habit, en prendre un plus propre. || Espionner : observer, examiner avec attention, avec curiosité.

***DESHOMBRECERSE**, *v. r.* (*inus.*) Courber les épaules, faire le gros dos.

DESHONESTAD, *s. f.* (*v.*) V. *Deshonestidad.*

DESHONESTAMENTE, *adv.* Déshonnêtement, malhonnêtement, impudiquement.

DESHONESTAR, *v. a.* Déshonorer, diffamer, décrier, décréditer. || (*v.*) Défigurer, enlaidir.

DESHONESTARSE, *v. r.* (*v.*) Manquer aux bienséances de son état, à ce qu'exige son rang, sa dignité.

***DESHONESTICO, CA**, *adj. dim.* de *Deshonesto.*

DESHONESTIDAD, *s. f.* Déshonnêteté, saleté, lubricité, impudicité : action ou parole qui choque la pudeur.

***DESHONESTÍSIMAMENTE**, *adv. sup.* de *Deshonestamente.*

DESHONESTÍSIMO, MA, *adj. sup.* de *Deshonesto.*

DESHONESTO, TA, *adj.* Déshonnête, immodeste, impudique, sale, contraire à la pudeur, à la bienséance. || (*inus.*) Contraire à la raison ou aux idées reçues. || (*v.*) Malhonnête, grossier, impoli.

DESHONOR, *s. m.* Déshonneur. || Decri, perte de l'honneur, du crédit. || Affront, injure, outrage.

DESHONORADO, *p. p.* V. *Deshonorar.*

DESHONORAR, *v. a.* (*inus.*) Déshonorer : avilir, diffamer, perdre d'honneur, de réputation. || (*inus.*) Priver d'un poste, d'un emploi honorable, dégrader, démettre d'un grade avec ignominie.

DESHONRA, *s. f.* Déshonneur, discrédit, tache, infamie, flétrissure. || Violence faite à une fille, commerce illicite avec une femme. || (*v.*) Manque de respect. V. *Desacato.* || *Tener á deshonra :* tenir à déshonneur, juger déshonorant et honteux.

DESHONRABUÉNOS, *s. m.* Calomniateur : celui qui calomnie, qui diffame, qui décrie. || Celui qui dégénère de ses ancêtres.

DESHONRADAMENTE, *adv.* Avec déshonneur, d'une manière déshonorante, infamante, avilissante.

DESHONRADO, *p. p.* V. *Deshonrar.*

DESHONRADOR, *s. m.* Celui qui déshonore, qui outrage, qui diffame.

DESHONRAR, *v. a.* Déshonorer, perdre d'honneur, de réputation, diffamer. || Outrager, faire un affront, mépriser, traiter avec dédain. || Déshonorer : abuser d'une femme honnête, lui ravir l'honneur.

DESHONROSO, SA, *adj.* Honteux, déshonorant, avilissant.

DESHORA, *s. f.* Heure indue : heure avancée dans la nuit. || *A deshora : adv.* hors de saison, à une heure indue. || (*v.*) Subitement, tout à coup, soudain, sans s'y attendre. || *Venir á deshora* ou *deshoras :* venir à une heure indue, ou mal-à-propos.

* DESHORADO, DA, *adj.* Malheureux : qui vient à contre-temps.

DESHORNADO, *p. p.* V. *Deshornar.*

DESHORNAR, *v. a.* Défourner, tirer d'un four.

DESHOSPEDADO, DA, *adj.* (*inus.*) Qui manque de gîte, de logement.

DESHOSPEDAMIENTO, *s. m.* (*inus.*) Inhospitalité : défaut d'hospitalité. || L'action d'ôter, ou de refuser le logement.

DESHUESADO, *p. p.* V. *Deshuesar.*

DESHUESAR, *v. a.* Désosser : ôter les os.

DESHUMANO, NA, *adj.* (*inus.*) V. *Inhumano.*

DESHUMEDECER, *v. a.* Sécher, dessécher, ôter l'humidité.

DESHUMEDECIDO, *p. p.* V. *Deshumedecer.*

DESÍ, *adv.* (*v.*) V. *Despues, luego, demas de esto.*

DESIDE, *adj. m. f.* (*v.*) V. *Desidioso.*

DESIDERABLE, *adj. m. f.* Désirable, qui est à désirer, qui peut, qui doit être désiré.

* DESIDERIO, *s. m.* (*n. p.*) Didier.

DESIDIA, *s. f.* Paresse, fainéantise, inactivité, incurie, inertie, mollesse, inaction, apathie, oisiveté, nonchalance, négligence, défaut, manque d'activité.

DESIDIOSAMENTE, *adv.* Nonchalamment, négligemment, mollement, lentement, froidement.

DESIDIOSO, SA, *adj.* Paresseux, nonchalant, inerte, négligent, apathique, sans ressort, sans activité, lambin.

DESIERTO, *s. m.* Désert : lieu inhabité, dépeuplé, abandonné. || *Predicar en desierto :* (*fam.*) prêcher dans le désert, parler à des auditeurs peu attentifs ou mal disposés.

DESIERTO, TA, *adj.* Désert, inhabité, dépeuplé. || *Dar por desierta la apelacion :* (*prat.*) déclarer un appel nul, faute d'avoir été formé dans le temps prescrit.

DESIGNACION, *s. f.* Désignation d'une personne, d'une chose, par des expressions, par des marques qui la font connaître. || Désignation : nomination et destination empresse.

DESIGNADO, *p. p.* V. *Designar.*

DESIGNAR, *v. a.* Projeter, résoudre, déterminer intérieurement. || Désigner, destiner à un emploi. || Désigner : dénoter une personne, une chose, par des expressions, par des marques, par des symboles, qui la font connaître. || Désigner : marquer précisément.

* DESIGNATIVO, VA, *adj.* Désignatif, qui désigne, qui spécifie.

DESIGNIO, *s. m.* Dessein, résolution, visée, vue, intention, projet.

DESIGUAL, *adj. m. f.* Inégal : qui n'est point égal. || Dissemblable. || Inégal, raboteux, en parlant d'un chemin. || (*v.*) Excessif, extrême. V. *Excesivo, extremado.* (*fig.*) Difficile, dangereux, hasardeux, de difficile accès. || (*fig.*) Inégal, changeant, inconstant, variable.

DESIGUALADO, *p. p.* V. *Desigualar.* *adj.* (*v.*) V. *Desigual.* || (*v.*) V. *Excesivo, desaforado.*

DESIGUALAR, *v. a.* Désajuster, rendre inégal, détruire l'égalité, la conformité de deux choses entre elles, désassortir.

DESIGUALARSE, *v. r.* Exceller, être ou s'élever au-dessus.

DESIGUALDAD, *s. f.* Inégalité, disconvenance, disparité, désavantage, défaut d'égalité. || Inégalité, inconstance, légèreté. || Différence, dissemblance. || Tort, injustice. || *Desigualdad del suelo :* inégalité de terrain. || *Desigualdad de tiempo :* variation, inconstance du temps.

DESIGUALEZA, *s. f.* (*v.*) V. *Desigualdad.*

DESIGUALÍSIMO, MA, *adj. sup.* de *Desigual.*

DESIGUALMENTE, *adv.* Inégalement, d'une manière inégale. || Cruellement.

DESIMAGINADO, *p. p.* V. *Desimaginar.*

DESIMAGINAR, *v. a.* Effacer de l'esprit, de la mémoire. || Dissuader.

* DESIMAGINAR, *v. n.* Ne pas penser ce qui se passe, ne pas imaginer.

DESIMPRESIONADO, *p. p.* V. *Desimpresionar.*

DESIMPRESIONAR, *v. a.* Détromper, désabuser, désinfatuer, désentêter.

DESINCLINADO, *p. p.* V. *Desinclinar.*

DESINCLINAR, *v. a.* (*inus.*) Détourner, tourner d'un autre côté le penchant, l'affection, les faire perdre.

DESINCORPORADO, *p. p.* V. *Desincorporarse.*

DESINCORPORARSE, *v. r.* Se séparer, se désunir, ne plus former un même corps.

* DESINDICIAR, *v. a.* Effacer, détruire les indices, les soupçons.

DESINENCIA, *s. f.* (*rhét.*) Désinence, terminaison.

* DESINFECCION, *s. f.* Désinfection, l'action d'ôter l'infection.

DESINFICIONADO, *p. p.* V. *Desinficionar.*

DESINFICIONAR, *v. a.* Désinfecter : ôter l'infection, la peste d'un lieu.

DESINFLAMADO, *p. p.* V. *Desinflamar.*

DESINFLAMAR, *v. a.* Ôter, apaiser l'inflammation, résoudre une tumeur.

DESINSACULACION, *s. f.* L'action de retirer les bulletins de l'urne, après le premier tour de scrutin.

DESINSACULADO, *p. p.* V. *Desinsacular.*

DESINSACULAR, *v. a. Arag.* Retirer les bulletins de l'urne pour en faire le dépouillement, après le premier tour de scrutin.

DESINSECULADO, *p. p.* V. *Desinsecular.*

DESINSECULAR, *v. a.* V. *Desinsacular.*

DESINTERES, *s. m.* Désintéressement : détachement de son propre intérêt.

DESINTERESADAMENTE, *adv.* Généreusement, gratuitement, sans intérêt, libéralement.

DESINTERESADO, DA, *adj.* Désintéressé, dégagé de tout intérêt.

DESINTERESAL, *adj. m. f.* (*v.*) V. *Desinteresado.*

DESINTERESAMIENTO, *s. m.* (*inus.*) V. *Desinteres.*

DESINTESTINAR, *v. a.* (*inus.*) Ôter les intestins, vider une volaille, etc.

DESIÑAR, *v. a.* (*v.*) Former un dessein.

DESIÑO, *s. m.* (*v.*) V. *Designio.*

DESIPIENCIA, *s. f.* (*v.*) V. *Insipiencia.*

DESIPIENTE, *adj. m. f.* (*v.*) V. *Insipiente.*

DESISTENCIA, *s. f.* (*inus.*) V. *Desistimiento.*

DESISTIDO, *p. p.* V. *Desistir.*

DESISTIMIENTO, *s. m.* Désistement : l'action de se désister.

DESISTIR, *v. n.* Se désister, se départir, démordre.

DESJARRETADERA, *s. f.* Instrument avec lequel on coupe le jarret aux taureaux sauvages dont on veut s'emparer.

DESJARRETADO, *p. p.* V. *Desjarretar.*

DESJARRETAR, *v. a.* Couper le jarret. ‖ (*fig.*) Barrer le chemin à quelqu'un, l'empêcher d'avancer sa fortune. ‖ Épuiser à force de saignées. ‖ *Desjarretar el cuervo :* (*véner.*) accouer.

DESJARRETE, *s. m.* L'action de couper le jarret. ‖ *Tocar á desjarrete :* donner avec la trompette le signal de courir sur le taureau pour lui couper le jarret ou le tuer.

DESJUGADO *p. p.* V. *Desjugar.*

DESJUGAR, *v. a.* Tirer, exprimer le suc, la substance.

DESJUNTADO, *p. p.* V. *Desjuntar.*

DESJUNTAMIENTO, *s. m.* (*inus.*) Désunion, séparation.

DESJUNTAR, *v. a.* (*inus.*) Désunir, séparer, diviser.

* DESJURAR, *v. a.* (*inus.*) Rétracter un serment.

DESLABONADO, *p. p.* V. *Deslabonar.*

DESLABONAR, *v. a.* Défaire une chaîne chaînon par chaînon. ‖ (*fig.*) Briser les nœuds, les liens d'une chose, séparer, désunir.

DESLABONARSE, *v. r.* (*fig.*) S'éloigner du commerce, de l'amitié de quelqu'un, cesser de le voir, de le fréquenter.

DESLADRILLADO, *p. p.* V. *Desladrillar.*

DESLADRILLAR, *v. a.* V. *Desenladrillar.*

DESLAIDAR, *v. a.* (*v.*) V. *Afear, desfigurar.*

DESLAMADO, *p. p.* V. *Deslamar.*

DESLAMAR, *v. a.* Ôter, enlever le limon, la boue d'un lieu.

DESLÁNGUIDO, DA, *adj.* (*inus.*) Faible, exténué, maigre.

DESLARDARSE, *v. r.* (*v.*) Maigrir, devenir maigre.

DESLASTRADO, *p. p.* V. *Deslastrar.*

DESLASTRAR, *v. a.* (*mar.*) Délester : ôter le lest d'un vaisseau.

DESLATADO, *p. p.* V. *Deslatar.*

DESLATAR, *v. a.* Délatter : ôter les lattes. ‖ (*v.*) V. *Disparar.*

DESLATE, *s. m.* (*v.*) V. *Disparo, estallido.*

DESLAVADO, *p. p.* V. *Deslavar.* ‖ *adj.* (*fig.*) V. *Descarado.*

DESLAVADURA, *s. f.* (*inus.*) L'action de laver superficiellement et à demi.

DESLAVAMIENTO, *s. m.* (*v.*) V. *Descaro.*

DESLAVAR, *v. a.* Laver, nettoyer superficiellement et à demi. ‖ Déteindre ou affaiblir une étoffe, etc., à force de la mouiller. ‖ Délayer, trop délayer une couleur.

DESLAVAZADO, *p. p.* V. *Deslavazar.*

DESLAVAZAR, *v. a.* V. *Deslavar.*

DESLAYO, *s. m.* (*v.*) On ne le dit qu'adverbialement : *En deslayo :* (*v.*) V. *A la deshilada.*

DESLAZADO, *p. p.* V. *Deslazar.*

DESLAZAMIENTO, *s. m.* L'action de délier, de dénouer, denouement.

DESLAZAR, *v. a.* V. *Desenlazar.*

DESLEAL, *adj. m. f.* Infidèle, sans foi. ‖ Déloyal, traître, perfide.

DESLEALDAD, *s. f.* (*v.*) V. *Deslealtad.*

DESLEALMENTE, *adv.* Déloyalement, avec perfidie, déloyauté.

DESLEALTAD, *s. f.* Déloyauté, perfi-

die, infidélité. ‖Félonie, trahison : manque de fidélité.

DESLECHADO, *p. p.* V. *Deslechar.*

DESLECHAR, *v. a. Murc.* Ôter de dessous les vers à soie la litière, les débris de feuilles, les ordures, etc.

* DESLECHIGADO, *p. p.* V. *Deslechigar.*

* DESLECHIGAR, *v. a.* Ébourgeonner : ôter les bourgeons.

DESLECHO, *s. m. Murc.* L'action d'ôter la litière des vers à soie.

DESLECHUGADO, *p. p.* V. *Deslechugar.*

DESLECHUGADOR, *s. m.* (*inus.*) Celui qui épampre, qui ébourgeonne.

DESLECHUGAR, *v. a.* (*agr.*) Épamprer, ébourgeonner, tailler la vigne.

DESLECHUGUILLADO, *p. p.* V. *Deslechuguillar.*

DESLECHUGUILLAR, *v. a.* V. *Deslechugar.*

DESLEIDO, *p. p.* V. *Desleir.*

DESLEIDURA, *s. f.* Délaiement : l'action de délayer.

DESLEIMIENTO, *s. m.* (*v.*) V. *Desleidura.*

DESLEIR, *v. a.* Délayer, détremper, dissoudre dans un liquide.

DESLENDRADO, *p. p.* V. *Deslendrar.*

DESLENDRAR, *v. a.* Ôter les lentes de la tête.

DESLENGUADO, *p. p.* V. *Deslenguar.* ‖ *adj.* Qui n'a point de langue. ‖ (*fig.*) Médisant, mal embouché. V. *Desvergonzado, desbocado.*

DESLENGUAMIENTO, *s. m.* (*fig.*) Babil, caquet, médisance.

DESLENGUAR, *v. a* Ôter, arracher couper la langue.

DESLENGUARSE, *v. r.* (*fig.*) Parler insolemment, dire des injures, des impertinences. V. *Desvergonzarse.*

* DESLENGUETAR, *v. a.* Désancher : ôter l'anche d'un hautbois.

DESLIADO, *p. p.* V. *Desliar.*

DESLIAR, *v. a.* Délier, déballer, défaire une balle. ‖ Défaire un paquet, dépaqueter.

DESLIGADO, *p. p.* V. *Desligar.*

DESLIGADURA, *s. f.* L'action de délier, de dénouer, de détacher : dénouement.

DESLIGAR, *v. a.* Délier, dénouer, détacher. ‖ (*fig.*) Expliquer, débrouiller, éclaircir. ‖ (*fig.*) Délier : absoudre des censures ecclésiastiques. ‖ (*chir.*) Enlever le bandage. ‖ *Desligar el maleficio* : dénouer l'aiguillette. ‖ *Desligar los espiritus* : conjurer, exorciser les malins esprits, leur ordonner de sortir du corps d'un possédé.

DESLINAJAR, *v. a.* (*v.*) Avilir, mépriser. V. *Envilecer, menospreciar.*

DESLINAJARSE, *v. r.* (*v.*) S'avilir, se rendre méprisable, dégénérer.

DESLINAR, *v. a.* (*v.*) V. *Despojar.*

DESLINDADO, *p. p.* V. *Deslindar.* ‖ *adj* (*fig.*) Démêlé, débrouillé, éclairci.

DESLINDADOR, *s. m.* Celui qui plante des bornes.

DESLINDADURA, *s. f.* (*inus.*) V. *Deslinde.*

DESLINDAMIENTO, *s. m.* V. *Deslinde.*

DESLINDAR, *v. a.* Borner, aborner un champ, etc., y planter des bornes. ‖ (*fig.*) Fixer l'état de la question, la réduire à ses vrais termes, la débrouiller, l'expliquer, l'éclaircir.

DESLINDE, *s. m.* Bornage, abornement. ‖ Arpentage.

DESLIÑADO, *p. p.* V. *Desliñar.*

DESLIÑAR, *v. a.* Débarrasser de corps étrangers un drap nouvellement tondu, qu'on va mettre en presse.

DESLIZ, *s. m.* Glissade : l'action et l'effet de glisser. ‖ (*fig.*) Chute, faiblesse, fragilité humaine. ‖ Dans les mines et fonderies, le mercure qui s'échappe, lorsqu'on purifie l'argent.

DESLIZABLE, *adj. m. f.* Qui peut glisser, sujet à glisser.

DESLIZADERO, RA, *adj.* V. *Deslizadizo.*

DESLIZADERO, *s. m.* Glissade, lieu, chemin, pas glissant, endroit où l'on glisse.

DESLIZADIZO, ZA, *adj.* Glissant : sur quoi l'on glisse facilement.

DESLIZADO, *p. p.* V. *Deslizar.*

DESLIZAMIENTO, *s. m.* Glissade : l'action et l'effet de glisser.

DESLIZANTE, *p. a.* (*inus.*) V. *Deslizar.* Glissant : qui glisse.

DESLIZAR, *v. n.* Glisser. ‖ (*fig.*) Dire ou faire quelque chose par inadvertance, faire un faux pas.

* DESLIZO, *s. m.* (*inus.*) Glissade. V. *Desliz.*

DESLOAR, *v. a.* (*v.*) Blâmer, reprendre, condamner.

DESLOCAR, *v. a.* (*v.*) V. *Dislocar.*

DESLOMADO, *p. p.* V. *Deslomar.*

DESLOMADURA, *s. f.* Rupture des reins, tour de reins.

DESLOMAR, *v. a.* Éreinter, échiner, fouler ou rompre les reins, l'échine. ‖ *No se deslomará* : il ne se foulera pas la rate. On le dit d'un homme qui se donne peu de peine.

DESLOOR, *s. m.* (*v.*) V. *Vituperio.*

DESLUCIDAMENTE, *adv.* Sans agrément, sans grâce. ‖ Obscurément, d'une manière honteuse, déshonorante.

DESLUCIDÍSIMO, MA, *adj. sup.* de *Deslucido.*

DESLUCIDO, *p. p.* V. *Deslucir.* ‖ *adj.* (*fig.*) Qui a ruiné en dupe, qui ne retire de ses dépenses ni honneur ni profit. ‖ Sans goût, sans grâce, sans agrément.

DESLUCIMIENTO, *s. m.* Obscurité

manque d'éclat et de lustre. ‖ (*fig.*) Déshonneur, honte, opprobre, ternissure, éclipse.

DESLUCIR, *v. a.* Obscurcir, ternir, effacer l'éclat, ôter le lustre. ‖ (*fig.*) Ternir, noircir, perdre de réputation.

DESLUMBRADO, *p. p* V. *Deslumbrar.*

DESLUMBRAMIENTO, *s. m.* Éblouissement, berlue, difficulté de voir, causée par trop de lumière, ou par une cause intérieure. ‖ (*fig.*) Prévention, préoccupation, aveuglement d'esprit, vertige, folie, égarement de raison

DESLUMBRAR, *v. a.* Éblouir, offusquer la vue, priver de la vue par trop d'éclat. ‖ (*fig.*) Jeter dans le doute, dans l'incertitude, dérouter, déconcerter. ‖ (*fig.*) Enchanter, jeter de la poudre aux yeux.

DESLUMBRE, *s. m.* (*inus.*) V. *Deslumbramiento.* ‖ (*v.*) V. *Vislumbre.*

DESLUSTRADÍSIMO, MA, *adj. sup.* de *Deslustrado.*

DESLUSTRADO, *p. p.* V. *Deslustrar.*

DESLUSTRADOR, *s. m.* Celui qui ôte le lustre, qui ternit la réputation.

DESLUSTRAR, *v. a.* Ternir : ôter le lustre. ‖ (*fig.*) Flétrir, obscurcir, noircir, ternir la réputation.

DESLUSTRE, *s. m.* Tache, ternissure, obscurcissement, perte de lustre ou d'éclat. ‖ (*fig.*) Déshonneur, tache à la réputation.

DESLUSTROSO, SA, *adj.* (*inus.*) Ternissant, indécent, honteux, déshonorant.

DESMADEJADO, *p. p.* V. *Desmadejar.* ‖ *adj.* Mou, faible, lâche, qui n'a ni force ni grâce.

DESMADEJAMIENTO, *s. m.* Langueur, faiblesse, abattement. ‖ Mauvais air, mauvaise grâce.

DESMADEJAR, *v. a.* Affaiblir, abattre, faire tomber en langueur.

DESMAJOLADO, *p. p.* V. *Desmajolar.*

DESMAJOLAR, *v. a.* Arracher les jeunes ceps de vigne. ‖ Délier les cordons d'un soulier.

DESMALINGRAR, *v. n.* (*v.*) Médire. V. *Murmurar.*

DESMALLADO, *p. p.* V. *Desmallar.*

DESMALLADOR, *s. m.* Celui qui rompt, qui coupe, qui défait les mailles. ‖ (*boh.*) Poignard. V. *Puñal.*

DESMALLADURA, *s. f.* L'action de rompre, de couper, de défaire les mailles.

DESMALLAR, *v. a.* Couper, rompre, défaire les mailles d'une cotte de mailles.

DESMAMADO, *p. p.* V. *Desmamar.*

DESMAMAR, *v. a.* V. *Destetar.*

DESMAMONADO, *p. p.* V. *Desmamonar.*

DESMAMONAR, *v. a.* Ôter les branches gourmandes d'un arbre, les jets inutiles de la vigne, etc., ébourgeonner.

DESMAMPARAR, *v. a.* (*v.*) V. *Desemparar.*

DESMAN, *s. m.* Déréglement : désordre, étourderie, échappée. ‖ Malheur, accident. ‖ Desman : rat musqué de Laponie.

DESMANAR, *v. a.* Séparer le bétail, y mettre le désordre. ‖ (*v.*) V. *Apartar, excusar.*

DESMANARSE, *v. r.* (*inus.*) Se séparer du troupeau, s'égarer, en parlant du bétail.

* DESMANCEBAR, *v. a.* (*fam.*) Séparer deux concubinaires, empêcher leur commerce.

DESMANCHO, *s. m.* (*v.*) Déshonneur, infamie.

DESMANDADO, *p. p.* V. *Desmandar.* ‖ *adj.* Contremandé : révoqué. ‖ Sorti des règles. ‖ Désobéissant.

DESMANDAMIENTO, *s. m.* Désordre, déréglement, désobéissance. ‖ Contre-ordre.

DESMANDAR, *v. a.* Révoquer un ordre, contremander. ‖ Révoquer un legs.

DESMANDARSE, *v. r.* Se déborder : sortir des règles, s'écarter de la justice. V. *Descomedirse, propasarse.* ‖ Se débander, en parlant des soldats qui quittent leur drapeau. ‖ Se séparer du troupeau. V. *Desmanarse.*

* DESMANDUFAR, *v. a.* Étriper : ôter les tripes.

DESMANEADO, *p. p.* V. *Desmanear.*

DESMANEAR, *v. a.* Désentraver : ôter les entraves à un cheval, etc.

* DESMANGADO, *p. p.* V. *Desmangar.*

* DESMANGAMIENTO, *s. m.* Démanchement : l'acion de démancher.

* DESMANGAR, *v. a.* Démancher : ôter le manche d'un instrument, d'un outil.

DESMANGORREADO, *p. p.* V. *Desmangorrear.*

DESMANGORREAR, *v. a.* (*inus.*) Démancher : ôter le manche d'un instrument, d'un outil.

* DESMANGUE, *s. m.* Démanchement : l'action de démancher.

DESMANOTADO, DA, *adj.* Lâche, mou, paresseux, maladroit.

DESMANTECADO, *p. p.* V. *Desmantecar.*

DESMANTECAR, *v. a.* Ôter, séparer la graisse ou le beurre de quelque chose.

DESMANTELADO, *p. p.* V. *Desmantelar.* ‖ *adj.* Abandonné, délaissé, démeublé, mal ordonné, mal arrangé, en parlant d'une maison. ‖ (*mar.*) Démâté, désagréé, en parlant d'un vaisseau.

DESMANTELAR, *v. a.* Démanteler : abattre des fortifications. ‖ (*fig.*) Abandonner, délaisser. ‖ (*mar.*) Démâter, désagréer.

DESMAÑA, *s. f.* Maladresse, manque d'habileté, gaucherie. ‖ Lâcheté, fainéantise.

DESMAÑADO, *p. p.* (*v.*) V. *Desmañar.* ‖ *adj.* Gauche, maladroit. ‖ Paresseux, négligent, qui n'est bon à rien.

DESMAÑAR, *v. a.* (*v.*) V. *Estorbar, impedir.*

DESMARAÑADO, *p. p.* V. *Desmarañar.*

DESMARAÑAR, *v. a.* V. *Desenmarañar.*

DESMARIDAR, *v. a.* (*v.*) V. *Descasar.*

DESMAROJADO, *p. p.* V. *Desmarojar.*

DESMAROJADOR, *s. m.* Celui qui enlève le gui des oliviers.

DESMAROJAR, *v. a. And.* Enlever le gui des oliviers.

DESMARRIDO, DA, *adj.* Faible, languissant. ‖ Affligé, triste, peiné, marri.

DESMATADO, *p. p.* V. *Desmatar.*

DESMATAR, *v. a.* V. *Descuajar.*

DESMAYADAMENTE, *adv.* Faiblement, mollement. ‖ Languissamment : d'une manière languissante.

DESMAYADO, *p. p.* V *Desmayar.* ‖ *adj.* Pâle, en parlant d'une couleur.

DESMAYAMIENTO, *s. m.* (*v.*) V. *Desmayo.*

DESMAYAR, *v. a.* Causer une défaillance, un évanouissement. ‖ Abattre, décourager.

DESMAYAR, *v. n.* Manquer de force et de courage, se laisser abattre.

DESMAYARSE, *v. a.* Tomber en défaillance, s'évanouir.

DESMAYO, *s. m.* Défaillance, pâmoison, évanouissement, faiblesse. ‖ Abattement, découragement.

***DESMAYUELO**, *s. m. dim.* de *Desmayo.*

DESMAZALADO, DA, *adj.* (*fig.*) Faible, lâche, qui se laisse aller. ‖ Décontenancé : sans contenance.

DESMEDIDAMENTE, *adv.* Démesurément, sans mesure, avec excès.

DESMEDIDO, *p. p.* V. *Desmedirse.* ‖ *adj.* Démesuré, excessif, extrême.

DESMEDIRSE, *v. r.* Sortir des règles, s'écarter de la raison. V. *Desmandarse, descomedirse, excederse.*

DESMEDRADO, *p. p.* V. *Desmedrar.* ‖ *adj.* Raffaut, en parlant des arbres. ‖ Déchu, diminué.

DESMEDRAR, *v. a.* Détériorer.

DESMEDRAR, *v. n.* Décroître, diminuer, déchoir.

DESMEDRO, *s. m.* Perte, déchet, diminution.

DESMEJORADO, *p. p.* V. *Desmejorar.*

DESMEJORAR, *v. a.* Détériorer, dégrader, empirer, rendre pire.

DESMELADO, *p. p.* V. *Desmelar.*

DESMELANCOLIZADO, *p. p.* V. *Desmelancolizar.*

DESMELANCOLIZAR, *v. a.* Égayer, réjouir ; dissiper la mélancolie.

DESMELAR, *v. a.* Ôter le miel des ruches, châtrer les ruches.

DESMELENADO, *p. p.* V. *Desmelenar.* ‖ *adj.* Échevelé : qui a les cheveux en désordre.

DESMELENAR, *v. a.* Décheveler : mettre les cheveux en désordre.

DESMEMBRACION, *s. f.* Démembrement, division. ‖ Distraction. ‖ Désincarcération. ‖ Dépié : démembrement d'un fief.

DESMEMBRADO, *p. p.* V. *Desmembrar.*

DESMEMBRADOR, RA, *s. m.* (*inus.*) Celui qui démembre.

DESMEMBRADURA, *s. f.* (*v.*) V. *Desmembracion.*

DESMEMBRAMIENTO, *s. m.* Démembrement. V. *Desmembracion.*

DESMEMBRAR, *v. a.* Démembrer, arracher les membres. ‖ (*fig.*) Démembrer, séparer, diviser, distraire. ‖ Désincarcérer. ‖ Dépiécer : démembrer un fief.

DESMEMORADO, DA, *adj.* (*v.*) V. *Desmemoriado.*

DESMEMORIADO, *p. p.* V. *Desmemoriarse.*

DESMEMORIARSE, *v. r.* Oublier : perdre le souvenir, la mémoire.

DESMENGUADO, *p. p.* V. *Desmenguar.*

DESMENGUAR, *v. a.* (*v.*) V. *Menguar.* ‖ Diminuer, rabattre. ‖ (*fig.*) Déduire, soustraire, en parlant des choses immatérielles.

DESMENTIDA, *s. f.* Démenti.

DESMENTIDO, *p. p.* V. *Desmentir.*

DESMENTIDOR, *s. m.* Celui qui dément, qui donne un démenti.

DESMENTIR, *v. a.* Démentir, dire à quelqu'un qu'il en a menti, faire voir qu'une chose n'est pas vraie, que quelqu'un n'a pas dit vrai, le contredire, être d'un avis contraire. ‖ (*fig.*) Cacher, dissimuler, feindre. ‖ Passer, surpasser, ne point cadrer. ‖ Démentir : faire des choses indignes de sa naissance, de son caractère, de sa profession. ‖ *Desmentir el camino* : changer de chemin pour dérouter ceux qui nous suivent.

* DESMENTIR (*de*), *v. n.* V. *Desdecir.*

* **DESMENTIRSE**, *v. r.* Se démentir : ne pas se soutenir, en parlant d'un édifice.

DESMENUZABLE, *adj. m. f.* Friable : aisé à réduire en poudre.

DESMENUZADO, *p. p.* V. *Desmenuzar.*

DESMENUZADOR, RA, *s.* (*fig.*) Explorateur, épilogueur : qui examine de près. ‖ Celui qui met en poudre, en miettes, en petites parties.

DESMENUZAR, *v. a.* Hacher, émietter, mettre en petites parties, en poudre ou

en miettes. ‖ (*fig.*) Éplucher, examiner de près, en détail. ‖ *Desmenuzar con los dientes* : gruger.

DESMEOLLADO, *p. p.* V. *Desmeollar.*

DESMEOLLAMIENTO, *s. m.* (*inus.*) L'action d'émoeller.

DESMEOLLAR, *v. a.* Émoeller : ôter la moelle d'un os, la mie du pain, etc.

DESMERECEDOR, *s. m.* Indigne d'une chose, celui qui démérite.

DESMERECER, *v. a.* Démériter : se rendre indigne, agir de manière à perdre la bienveillance, l'estime, etc.

DESMERECIDO, *p. p.* V. *Desmerecer.*

DESMERECIMIENTO, *s. m.* Démérite. V. *Demérito.*

DESMESURA, *s. f.* Excès : manque de mesure et de proportion. ‖ Manque de respect ou de retenue ; effronterie.

DESMESURADAMENTE, *adv.* Démesurément, outre mesure, sans mesure, avec excès. ‖ Effrontément, impudemment, hardiment.

DESMESURADO, *p. p.* V. *Desmesurar.* ‖ *adj.* Démesuré, gigantesque, colossal, énorme, hors de mesure. ‖ (*v.*) V. *Descortes, insolente, atrevido.*

DESMESURAR, *v. a.* Dérégler, déranger, mettre en désordre.

DESMESURARSE, *v. r.* Parler, agir sans retenue, avec insolence, s'oublier.

DESMICADOR, *s. m.* (*boh.*) Celui qui observe, qui regarde.

DESMICAR, *v. a.* (*boh.*) V. *Mirar.*

DESMIGADO, *p. p.* V. *Desmigar.*

DESMIGAJADO, *p. p.* V. *Desmigajar.*

DESMIGAJAR, *v. a.* Émier, émietter : réduire en miettes.

DESMIGAR, *v. a.* V. *Desmigajar.*

DESMINUIDO, *p. p.* V. *Disminuir.*

DESMINUIMIENTO, *s. m.* (*v.*) V. *Diminucion.*

DESMINUIR, *v. a.* V. *Disminuir.*

DESMIRAMIENTO, *s. m.* (*v.*) Manque d'égards, d'attention, d'obligeance.

DESMIRLADO, DA, *adj.* (*boh.*) V. *Desorejado.*

DESMIRRIADO, DA, *adj.* Maigre, extenué, hâve, pâle, défiguré, triste, mélancolique.

DESMOCADERO, *s. m.* (*v.*) V. *Despabiladeras.*

DESMOCAR, *v. n.* (*v.*) V. *Sonarse.*

DESMOCHA, *s. f.* L'action de mutiler, de tronquer, d'émonder. ‖ Diminution, retranchement, réforme considérable. ‖ Émondes, branches superflues, coupées.

DESMOCHADO, *p. p.* V. *Desmochar.*

DESMOCHADURA, *s. f.* (*v.*) V. *Desmoche.*

DESMOCHAR, *v. a.* Mutiler, tronquer, rogner par le bout, écimer, étronconner, écimer, receper, éxaloter, écorner, émonder.

DESMOCHE, *s. m.* L'action de mutiler, de tronquer, d'émonder, d'étêter, etc. ‖ Émondes.

DESMOCHO, *s. m.* Tout ce qu'on a ôté en étêtant, en écimant une chose. ‖ Émondes : branches superflues coupées.

DESMODERADAMENTE, *adv.* (*v.*) V. *Inmoderadamente.*

DESMODERADO, DA, *adj.* (*v.*) V. *Desmedido, inmoderado.*

DESMOFLOGÍA, *s. f.* Desmophlogie : inflammation des ligamens.

DESMOGADO, *p. p.* V. *Desmogar.*

DESMOGAR, *v. n.* Tomber, se renouveler, en parlant du bois du cerf ou du daim.

* DESMOGRAFÍA, *s. f.* (*anat.*) Desmographie : description des ligamens.

DESMOGUE, *s. m.* Chute, renouvellement de la tête du cerf.

DESMOLADO, DA *adj.* Qui n'a point de dents molaires.

DESMOLEDURA, *s. f.* (*v.*) V. *Digestion.*

DESMOLER, *v. a.* (*v.*) V. *Digerir.*

* DESMOLOGÍA, *s. f.* (*anat.*) Desmologie : traité sur les ligamens.

DESMONTADO, *p. p.* V. *Desmontar*

DESMONTADURA, *s. f.* (*v.*) L'action d'essarter, de démonter.

DESMONTAR, *v. a.* Essarter : défricher en arrachant les bois, les épines, les ronces, etc. ‖ Enlever, transporter des terres. ‖ Mettre une arme à feu au repos. ‖ Démonter : ôter à quelqu'un sa monture. ‖ Démonter, désassembler. ‖ Démonter, renverser, jeter son cavalier par terre. ‖ Démonter : renverser la partie supérieure d'un édifice. ‖ Déchaumer : labourer un chaume, une friche. ‖ *Desmontar la artillería* : démonter l'artillerie : ôter la pièce de dessus son affût.

DESMONTAR, *v. n.* Descendre de cheval, de voiture, mettre pied à terre.

DESMONTE, *s. m.* Ce qu'on a ôté d'un terrain en l'essartant. ‖ Dépouilles d'une forêt. ‖ L'action de démonter, d'essarter, etc.

DESMOÑADO, *p. p.* (*bad.*) V. *Desmoñar.*

DESMOÑAR, *v. a.* (*bad.*) Ôter à une femme son faux chignon. V. *Moño.*

* DESMORALIZACION, *s. f.* Démoralisation : l'action de démoraliser, de se démoraliser.

DESMORALIZADO, *p. p.* V. *Desmoralizar.*

* DESMORALIZAR, *v. a.* Démoraliser : corrompre les mœurs, rendre immoral.

DESMORONADIZO, ZA, *adj.* Chancelant, prêt à tomber, à se renverser, à s'abattre.

DESMORONADO, *p. p.* V. *Desmoronar.*

DESMORONAR, *v. a.* Découdre. ‖ Miner : détruire peu à peu.

DESMOSTADO, *p. p.* V. *Desmostarse.*

DESMOSTARSE, *v. r.* Fermenter, se faire, en parlant du vin.

DESMOTADERA, *s. f.* Énoueuse, élougeuse, épinceuse, nopeuse : ouvrière qui nope les draps.

DESMOTADO, *p. p.* V. *Desmotar.*

DESMOTADOR, RA, *s.* La personne qui nope une étoffe. ‖ (*boh.*) Brigand, voleur de grands chemins, qui dépouille les passans de leurs habits.

DESMOTAR, *v. a.* Énouer, épincer, noper : ôter les nœuds du drap. ‖ (*boh.*) Voler, détrousser les passans, les dépouiller de leurs habits.

* **DESMOTE**, *s. m.* Nopage : l'action de noper les draps.

* **DESMOTOMÍA**, *s. f.* (*anat.*) Desmotomie : dissection des ligamens.

* **DESMUELO**, *s. m.* (*inus.*) Manque ou perte des dents molaires.

* **DESMUGERAR**, *v. a.* (*inus.*) Séparer un mari de sa femme.

DESMULLIDO, *p. p.* V. *Desmullir.*

DESMULLIR, *v. a.* Faire sortir quelque chose de son état de mollesse.

DESMURADO, *p. p.* V. *Desmurar.*

DESMURADOR, *s. m. Ast.* Chat qui détruit les rats.

DESMURAR, *v. a.* (*v.*) Détruire les murs d'une ville, d'une forteresse, la démanteler. ‖ *Ast.* Chasser, détruire les rats.

DESNARIGADO, *p. p.* V. *Desnarigar.* ‖ Qui n'a point de nez, ou qui en a un fort petit : camus.

DESNARIGAR, *v. a.* Couper le nez.

DESNATADO, *p. p.* V. *Desnatar.*

DESNATAR, *v. a.* Écrémer : enlever la crême du lait. ‖ (*fig.*) Écrémer : prendre ce qu'une chose a de meilleur.

DESNATURACION, *s. f.* (*v.*) V. *Desnaturalizacion.*

DESNATURAL, *adj. m. f.* (*v.*) Qui n'est pas naturel.

* **DESNATURALIZACION**, *s. f.* Dépouillement, privation des droits de citoyen. ‖ Bannissement, expatriation.

DESNATURALIZADO, *p. p.* V. *Desnaturalizar.*

DESNATURALIZAR, *v. a.* Dénaturaliser : dépouiller des droits et des priviléges de citoyen, de regnicole. ‖ Bannir de sa patrie.

DESNATURAMIENTO, *s. m.* (*v.*) V. *Desnaturalizacion.*

DESNATURAR, *v. a.* (*v.*) V. *Desnaturalizar.*

DESNECESARIO, RIA, *adj.* (*inus.*) Superflu, inutile, non nécessaire.

DESNEGAMIENTO, *s. m.* (*v.*) Rétractation : l'action de se rétracter, de se dédire.

DESNEGAR, *v. a.* (*v.*) V. *Contradecir refutar.*

DESNEGARSE, *v. r.* Se dédire, se rétracter.

DESNERVADO, *p. p.* V. *Desnervar.*

DESNERVAR, *v. a.* (*inus.*) V. *Enervar.*

DESNERVIAR, *v. a.* (*v.*) V. *Desnervar.*

DESNEVADO, *p. p.* V. *Desnevar.* *adj.* On le dit d'un lieu où, contre l'ordinaire, il n'y a point de neige.

DESNEVAR, *v. a.* Enlever la neige, faire fondre.

* **DESNEVAR**, *v. n.* Fondre, en parlant de la neige.

DESNIVEL, *s. m.* Inclinaison, courbure, perte de l'aplomb, défaut de niveau.

* **DESNIVELADO, DA**, *adj.* Dévers : qui n'est pas d'aplomb, de niveau.

DESNOBLECER, *v. a.* (*v.*) Dégrader, faire perdre la noblesse, avilir.

* **DESNOVIAR**, *v. a.* (*bad.*) Séparer des nouveaux mariés. ‖ Rompre un mariage prêt à se faire.

DESNUCADO, *p. p.* V. *Desnucar.*

DESNUCAR, *v. a.* Déboîter, rompre la nuque du cou.

DESNUDADO, *p. p.* V. *Desnudar.*

DESNUDADOR, *s. m.* Celui qui déshabille, qui met à nu.

DESNUDAMENTE, *adv.* Nûment, *naturalibus.* ‖ (*fig.*) Nûment, clairement, ouvertement, crûment, sans ménagement.

DESNUDAR, *v. a.* Déshabiller, mettre à nu, ôter les habits. ‖ (*fig.*) Dépouiller une chose de ce qui l'orne ou la couvre. (*fig. inus.*) Découvrir, révéler, manifester. ‖ (*fig.*) Dépouiller, priver du nécessaire. ‖ *Desnudar la espada* : dégainer : tirer l'épée hors du fourreau.

DESNUDARSE, *v. r.* Se déshabiller. (*de*) (*fig.*) Se dépouiller de son bien, se détacher d'une passion, de certains sentimens, opinions, etc.

DESNUDEZ, *s. f.* Nudité : manque d'habits, état d'un être nu.

DESNUDO, DA, *adj.* Nu, déshabillé, sans vêtemens. ‖ Retroussé. ‖ Mal habillé, vêtu indécemment. ‖ (*fig.*) Dénué, dépourvu. ‖ (*fig.*) Clair, évident, manifeste, sans équivoque, ni déguisement. ‖ Dénué, dépouillé, sec, dégarni du nécessaire. ‖ *Está desnudo* : rien ne lui manque. ‖ *Relacion desnuda* : récit simple, sans art, sans ornemens.

DESNUDO, *s. m.* (*peint. sculpt.*) Nu. On le dit des figures ou parties de figures qui, quoique drapées, laissent apercevoir leurs formes. ‖ (*id.*) Nu. On le dit des figures non drapées

DESNUIDAD, *s. f.* (*v.*) V. *Desnudez.*

DESOBEDECER, *v. a.* Désobéir : ne pas obéir.

DESOBEDECIDO, *p. p.* V. *Desobedecer.*

DESOBEDECIMIENTO, *s. m.* (*inus.*) V. *Desobediencia.*

DESOBEDIENCIA, *s. f.* Désobéissance : défaut d'obéissance.

DESOBEDIENTE, *p. a.* V. *Desobedecer.* || *adj.* Désobéissant, qui désobéit.

DESOBEDIENTEMENTE, *adv.* Avec désobéissance.

DESOBLIGADO, *p. p.* V. *Desobligar.*

DESOBLIGAR, *v. a.* Dégager, affranchir d'une obligation. || Désobliger, faire de la peine, manquer. || (*fig.*) Distraire. V. *Enagenar.*

* **DESOBSTRUENTE**, *p. a.* V. *Desobstruir.* || *adj.* Désobstructif : qui guérit les obstructions.

* **DESOBSTRUIDO**, *p. p.* V. *Desobstruir.*

* **DESOBSTRUIR**, *v. a.* Désobstruer : détruire les obstructions.

DESOCASIONADO, DA, *adj.* (*v.*) Éloigné de l'occasion.

DESOCUPACION, *s. f.* (*inus.*) Désoccupation, désœuvrement.

DESOCUPADAMENTE, *adv.* Librement, sans embarras, ni occupation.

DESOCUPADO, *p. p.* V. *Desocupar.* || *adj.* Désœuvré, inoccupé : qui n'a point d'occupation. || Vide : qui n'est pas occupé.

DESOCUPAR, *v. a.* Débarrasser, évacuer, vider, désemplir, rendre, laisser un endroit ou quelque chose libre.

DESOCUPARSE, *v. r.* Se désoccuper : se débarrasser d'une affaire, d'une occupation.

* **DESOIR**, *v. a.* (*inus.*) Tâcher de ne pas entendre, faire la sourde oreille.

DESOJADO, *p. p.* V. *Desojar.*

DESOJAR, *v. a.* Casser la tête d'une aiguille, l'œil d'un marteau, etc.

DESOJARSE, *v. r.* Se crever, se fatiguer les yeux à force de fixer un objet. || Se casser, en parlant de la tête d'une aiguille, de l'œil d'un marteau, etc.

DESOJARADO, DA, *adj.* (*v.*) V. *Desojado.*

DESOLACION, *s. f.* Désolation, dévastation, ruine, entière destruction. || Désolation, affliction, peine extrême.

DESOLADO, *p. p.* V. *Desolar.* || *adj.* Désolé, affligé, inconsolable. || Désolé, ruiné, ravagé, dépeuplé.

DESOLADOR, RA, *s.* (*v.*) Désolateur. V. *Asolador.*

DESOLAR, *v. a.* Désoler, ravager, ruiner, dévaster, détruire. || (*v.*) V. *Desollar.*

* **DESOLDADO**, *p. p.* V. *Desoldar.*

* **DESOLDAR**, *v. a.* Desouder : ôter, défaire la soudure.

* **DESOLLADA**, *s. f.* Drôlesse, traîneuse.

DESOLLADAMENTE, *adv.* Insolemment, effrontément, impudemment.

* **DESOLLADERO**, *s. m.* (*fig.*) Écorcherie, étrille : hôtellerie où l'on écorche, où l'on fait payer tout fort cher.

DESOLLADO, *p. p.* V. *Desollar.* || *adj.* Insolent, impudent, effronté, dévergondé. || *Figura desollada* : (*peint.*) écorché : figure d'homme, d'animal écorché pour montrer les muscles.

DESOLLADOR, *s. m.* Écorcheur : celui qui écorche. || *Ar.* Écorcherie : lieu où l'on écorche les bêtes. || (*fig.*) Rançonneur, écorcheur : celui qui rançonne, qui fait payer trop cher.

DESOLLADURA, *s. f.* L'action d'écorcher. || Écorchure, excoriation : endroit de la peau écorché.

DESOLLAMIENTO, *s. m.* (*v.*) V. *Desolladura.*

DESOLLAR, *v. a.* Écorcher, dépouiller : ôter la peau, la déchirer. || Rançonner, plumer, écorcher, étriller : faire payer beaucoup trop cher. || Effleurer : ôter la peau dans la tannerie. || *Desollar la zorra, ó el lobo*, ou simplement, *desollarla* : (*fig.*) écorcher le renard. || *Desollar la mona* : (*fig.*) dessoûler, cuver son vin. || *Falta la cola, ó el rabo por desollar* : (*pop.*) la queue est ce qu'il y a de plus difficile à écorcher. On le dit d'une entreprise ou le plus difficile reste à faire.

* **DESOLLINADO**, *p. p.* V. *Desollinar.*

* **DESOLLINADOR**, *s. m.* Ramoneur : celui qui nettoie les cheminées.

* **DESOLLINAR**, *v. a.* Ramoner : nettoyer une cheminée.

* **DESOLLON**, *s. m.* Écorchure : endroit de la peau écorché.

DESOLUCION, *s. f.* (*v.*) V. *Disolucion.*

DESONCE, *s. m.* Déduction d'une ou de plusieurs onces de livres.

DESONZADO, *p. p.* V. *Desonzar.*

DESONZAR, *v. a.* Rabattre, déduire une ou plusieurs onces par livre.

* **DESOPILACION**, *s. f.* Désopilation : débouchement d'une opilation.

DESOPILADO, *p. p.* V. *Desopilar.*

DESOPILAR, *v. a.* Désopiler : ôter les obstructions, les opilations.

DESOPILATIVO, VA, *adj.* Désopilatif propre à désopiler.

DESOPINADO, *p. p.* (*inus.*) V. *Desopinar.*

DESOPINAR, *v. a.* (*inus.*) Décréditer : faire perdre la considération, l'estime.

DESOPRIMIDO, *p. p.* V. *Desoprimir.*

DESOPRIMIR, *v. a.* Tirer de l'oppression.

DESÓRDEN, *s. m.* et *f.* Désordre, désarroi, dérangement, défaut d'ordre, renversement, confusion. || Excès, déréglement, débauche.

DESORDENACION, *s. f.* (*inus.*) V. *Desórden.*

DESORDENADAMENTE, *adv.* Désor-

donnément, sans ordre, avec désordre. || Excessivement.

DESORDENADÍSIMO, MA, *adj. sup.* de *Desordenado.*

DESORDENADO, *p. p.* V. *Desordenar.* || *adj.* (*mil.*) Débandé : répandu en désordre.

DESORDENAMIENTO, *s. m.* (*inus.*) V. *Desórden.*

DESORDENANZA, *s. f.* (*v.*) V. *Desórden.*

DESORDENAR, *v. a.* Désordonner, déranger, mettre en désordre. || Dégrader un ecclésiastique.

DESORDENARSE, *v. r.* Se déranger, se dérégler. || Se mettre en désordre. || Faire quelque excès.

DESOREJADO, *p. p.* V. *Desorejar.* || *adj.* Écourté, écoué.

DESOREJADOR, RA, *s.* Celui qui essorille, coupeur d'oreilles.

DESOREJAMIENTO, *s. m.* L'action d'essoriller, et l'effet de cette action.

DESOREJAR, *v. a.* Essoriller : couper les oreilles.

DESORGANIZACION, *s. f.* Désorganisation : l'action de désorganiser.

DESORGANIZADO, *p. p.* V. *Desorganizar.*

* DESORGANIZADOR, *s. m.* Désorganisateur : celui qui désorganise, qui renverse l'ordre.

DESORGANIZAR, *v. a.* Désorganiser : détruire l'organisation.

DESORILLADO, *p. p.* V. *Desorillar.*

DESORILLAR, *v. a.* Ôter la lisière d'un drap ou d'une autre étoffe.

DESORTIJADO, *p. p.* V. *Desortijar.* || *adj.* (*vétér.*) On le dit d'un cheval qui a les articulations des paturons relâchées ou disloquées.

DESORTIJAR, *v. a.* Sarcler de jeunes plantes, remuer la terre autour.

DESOSADA, *s. f.* (*boh.*) V. *Lengua.*

DESOSADO, *p. p.* V. *Desosar.*

* DESOSAMIENTO, *s. m.* Désossement : l'action de désosser.

DESOSAR, *v. a.* Désosser : ôter les os de la chair.

DESOTERRADO, *p. p.* (*v.*) V. *Desoterrar.* || *adj.* (*v.*) V. *Insepulto.*

DESOTERRAR, *v. a.* (*v.*) V. *Desenterrar.*

DESOVADO, *p. p.* V. *Desovar.*

DESOVAR, *v. n.* Être dans le frai, en parlant des poissons.

DESOVE, *s. m.* Frai : temps où les poissons jettent leurs œufs. || Frai : œufs fécondés de poissons.

DESOVILLADO, *p. p.* V. *Desovillar.*

DESOVILLAR, *v. a.* Défaire un peloton de fil. || (*fig.*) Débrouiller, éclaircir, expliquer. || (*fig.*) Exciter, animer, encourager.

* DESOXIDACION, *s. f.* (*chim.*) Désoxydation : l'action d'enlever l'oxygène d'un corps.

* DESOXIDADO, *p. p.* V. *Desoxidar.*

* DESOXIDAR, *v. a.* (*chim.*) Désoxyder : enlever l'oxygène d'un corps quelconque.

DESPABILADERAS, *s. f. pl.* Mouchettes.

DESPABILADO, *p. p.* V. *Despabilar.* || *adj.* (*fig.*) Éveillé dans le temps où l'on devrait dormir. || Vif, éveillé, attentif.

DESPABILADOR, *s. m.* Moucheur : celui qui mouche des chandelles.

DESPABILADURA, *s. f.* Mouchure : ce qu'on retranche du lumignon, en mouchant une chandelle.

DESPABILAR, *v. a.* Moucher : ôter le bout du lumignon d'une chandelle. || Ôter ce qu'une chose a de superflu. || (*fig.*) Dépêcher, expédier, débrider. || (*fig.*) Éveiller, dégourdir, rendre plus vif, plus gai. || (*fam.*) Dépêcher, tuer promptement.

DESPABILARSE, *v. r.* (*fig.*) Chasser le sommeil, s'éveiller. || (*fig.*) Se dégourdir. || *Despabilar* ou *despabilarse los ojos* : (*fig.*) avoir l'œil alerte, se tenir sur ses gardes, être sur le qui-vive.

DESPABILO, *s. m.* (*inus.*) V. *Despabiladura.*

* DESPACHA, *interj.* Or çà ! allons !

* DESPACHADA, *s. f.* Classe d'officiers de la Chambre des Comptes, qui ne pouvaient pas signer les états qu'ils arrêtaient, et mettaient seulement au bas le mot *despachado* expédié.

DESPACHADAMENTE, *adv.* (*v.*) D'une manière expéditive, avec promptitude, célérité.

DESPACHADERAS, *s. f. pl.* Manière de répondre avec dureté, etc.

DESPACHADO, *p. p.* V. *Despachar.*

DESPACHADOR, *s. m.* Homme expéditif, qui fait promptement.

DESPACHAMIENTO, *s. m.* (*v.*) V. *Destierro.*

DESPACHAR, *v. a.* Dépêcher, expédier, faire promptement. || Expédier, vider, finir, terminer une affaire. || Expédier, résoudre une affaire. || Distribuer. || Renvoyer. || Dépêcher, envoyer un courrier. || Vendre, débiter sa marchandise. || (*fig. fam.*) Dépêcher, tuer.

DESPACHARSE, *v. r.* Se débarrasser, se dégager. || Se dépêcher, se hâter.

DESPACHO, *s. m.* Dépêche, expédition. || Expédition, l'action de dépêcher. || Résolution, détermination, expédition. || Bureau, étude, cabinet, lieu de travail, d'expédition. || Brevet, patente, lettres de commission. || Vogue, marché. || Réussite, succès, débit, vente. || (*prat.*) Commandement : exploit avec sommation de payer. || (*prat.*) Mandement : ordre par écrit. || *Dar mal despa-*

cho : éconduire, refuser avec ménagement. ‖ *¡ Gentil despacho !* On le dit ironiquement d'une réponse dure, d'une résolution frivole.

DESPACHURRADO, *p. p.* V. *Despachurrar.* ‖ *Es un despachurrado* : c'est un homme ridicule, méprisable. ‖ *Dejar á uno despachurrado* : (*fam.*) laisser sans réplique, mettre hors d'état de répondre.

DESPACHURRAR, *v. a.* (*fam.*) Aplatir, écraser, écarbouiller, briser. ‖ (*fig. fam.*) Défigurer, gater ce qu'on dit par la mauvaise manière de s'exprimer. ‖ (*fig.*) Répondre à quelqu'un de manière qu'il n'ait plus rien à répliquer. ‖ *Despachurrar el cuento* : (*fam.*) interrompre un conte, ne pas le laisser continuer.

*DESPACHURRO, *s. m.* Mouvement du corps, geste ridicule, contorsion.

DESPACIO, *adv.* Peu à peu, lentement, doucement, avec douceur, sans se presser. ‖ Pendant un long espace de temps. ‖ *interj.* Doucement, ne vous pressez pas, n'allez pas si vîte. ‖ *¡ Vamos despacio !* doucement ! halte-là !

DESPACITO, *adv.* Très-lentement, très-doucement. ‖ *interj.* V. *Despacio.*

DESPAGADO, *p. p.* (*v.*) V. *Despagar.* ‖ *adj.* (*v.*) Contraire, opposé, ennemi.

DESPAGAMIENTO, *s. m.* (*v.*) Chagrin, déplaisir, mécontentement.

DESPAGAR, *v. a.* (*v.*) V. *Descontentar, disgustar.*

DESPAJADO, *p. p.* V. *Despajar.*

DESPAJADURA, *s. f.* (*v.*) Séparation de l'épi d'avec la paille.

DESPAJAR, *v. a.* (*agr.*) Séparer l'épi de la paille.

DESPAJO, *s. m.* (*agr.*) Séparation de l'épi d'avec la paille.

DESPALADINAR, *v. a.* (*v.*) Déclarer, donner à entendre, manifester.

DESPALDADO, *p. p.* V. *Despaldar.*

DESPALDAR, *v. a.* V. *Despaldillar.*

DESPALDILLADO, *p. p.* V. *Despaldillar.*

DESPALDILLAR, *v. a.* Disloquer, démettre l'épaule, ou la casser.

DESPALMADO, *p. p.* V. *Despalmar.* ‖ (*vétér.*) Paré.

DESPALMADOR, *s. m.* Carénage : endroit où l'on carène les vaisseaux.

DESPALMANTE, *p. a.* V. *Despalmar.* ‖ (*boh.*) Qui vole, qui enlève de force.

DESPALMAR, *v. a.* Espalmer, caréner : enduire un vaisseau de suif, de brai, de goudron. ‖ (*vétér.*) Dessoler, ôter la sole. ‖ (*boh.*) Voler, enlever de force.

DESPAMPANADO, *p. p.* V. *Despampanar.*

DESPAMPANADOR, *s. m.* (*agr.*) Celui qui épampre, qui ébourgeonne.

DESPAMPANADURA, *s. f.* (*agr.*) Épamprement, ébourgeonnement.

DESPAMPANAR, *v. a.* (*agr.*) Épamprer, ébourgeonner, émotter. ‖ (*fig. fam.*) Décharger son cœur, dire ce qu'on pense sans ménagement.

DESPAMPLONADO, *p. p.* V. *Despamplonar.*

DESPAMPLONAR, *v. a.* (*agr.*) Étendre, séparer les jets de vigne, les écarter. ‖ (*fig.*) Démettre, déboiter la main.

*DESPAMPLONARSE, *v. r.* Se démettre la main en faisant un effort.

DESPANADO, *p. p.* V. *Despanar.* ‖ *adj.* Qui manque de pain.

DESPANAR, *v. a. Extr.* Enlever de dessus le champ le blé en gerbe, le transporter sur l'aire.

DESPANCIJADO, *p. p.* V. *Despancijar.*

DESPANCIJAR, *v. a.* (*pop.*) V. *Despanzurrar.*

DESPANZURRADO, *p. p.* V. *Despanzurrar.*

DESPANZURRAR, *v. a.* (*fam.*) Éventrer, fendre le ventre.

DESPAPADO, *p. p.* V. *Despapar.*

DESPAPAR, *v. n.* Porter au vent. On le dit d'un cheval qui porte la tête trop haute.

DESPARADO, *p. p.* V. *Desparar.* ‖ *adj.* (*v.*) V. *Diferente, diverso.*

DESPARAR, *v. a.* (*v.*) V. *Disparar.* ‖ (*v.*) V. *Descomponer, desconcertar.* ‖ (*v.*) V. *Prorumpir.*

DESPARCIMIENTO, *s. m.* (*v.*) V. *Esparcimiento.*

DESPARCIR, *v. a.* (*v.*) V. *Esparcir.*

DESPARCIRSE, *v. r.* (*v.*) V. *Esparcirse.* ‖ (*v.*) Se diviser, se séparer, se désunir.

DESPAREAR, *v. a.* (*v.*) Dépareiller, désassembler. ‖ V. *Separar, apartar, desigualar.*

DESPARECER, *v. n.* (*v.*) V. *Desaparecer.*

DESPARECERSE, *v. r.* (*v.*) Ne pas se ressembler, être dissemblable. ‖ (*v.*) V. *Desaparecerse.*

DESPAREJADO, *p. p.* V. *Desparejar.*

DESPAREJAR, *v. a.* (*inus.*) Dépareiller, désassortir, désassembler.

*DESPARESCERSE, *v. r.* (*v.*) V. *Desaparecerse.*

DESPARPAJADO, *p. p.* V. *Desparpajar.* ‖ *adj.* Dégourdi, escarbillard, éveillé, gai. ‖ Éparpillé.

DESPARPAJAR, *v. a.* Bouleverser mettre sens dessus dessous. ‖ Éparpiller jeter çà et là. ‖ (*fam.*) Parler beaucoup et sans savoir ce qu'on dit.

DESPARPAJO, *s. m.* (*fam.*) Grande facilité à parler, air dégagé, débarrassé.

DESPARRAMADO, *p. p.* V. *Desparramar.* ‖ *adj.* Large, ouvert. ‖ Dissipé.

DESPARRAMADOR, RA, *s.* Prodigue dissipateur.

* DESPARRAMAMIENTO, *s. m.* Disgrégation, éparpillement.

DESPARRAMAR, *v. a.* Semer, jeter çà et là, épandre, répandre, disperser, éparpiller. ‖ (*fig.*) Dissiper son bien.

DESPARRAMARSE, *v. r.* Se répandre, se disperser. ‖ (*fig.*) Se livrer au plaisir, se distraire, s'amuser avec excès.

* DESPARRAME, *s. m.* Éparpillement.

DESPARTIDO, *p. p.* V. *Despartir.*

DESPARTIDOR, *s. m.* Pacificateur, conciliateur. ‖ Celui qui partage, qui divise.

DESPARTIMIENTO, *s. m.* (*v.*) Division, séparation, partage.

DESPARTIR, *v. a.* Départir, distribuer, diviser, partager, décharpir. ‖ Séparer des gens qui se battent, les pacifier. ‖ Déprendre : détacher.

DESPARVADO, *p. p.* V. *Desparvar.*

DESPARVAR, *v. a.* Enlever de l'aire le blé battu, en faire un ou plusieurs monceaux.

* DESPASADO, *p. p.* V. *Despasar.*

* DESPASAR, *v. a.* Dépasser : retirer ce qui était passé dans un anneau, etc.

* DESPASIONARSE, *v. r.* (*v.*) V. *Desapasionarse.*

DESPASMADO, *p. p.* V. *Despasmarse.*

DESPASMARSE, *v. r.* (*inus.*) Revenir à soi, reprendre ses sens.

DESPATARRADA, *s. f.* Pas où l'on ouvre excessivement les jambes. ‖ *Hacer la despatarrada :* (*fig. fam.*) s'étendre par terre en contrefaisant le malade.

DESPATARRADO, *p. p.* V. *Despatarrar.* ‖ *adj.* (*fam.*) Tombé les jambes en l'air. ‖ (*fig.*) Immobile d'étonnement. ‖ (*id.*) Désarçonné, mis à quia, confondu. ‖ *Quedar despatarrado, dejar despatarrado :* (*fam.*) rester, ou laisser quelqu'un stupéfait, immobile d'étonnement.

* DESPATARRAR, *v. a.* Rendre muet, mettre hors d'état de répondre, désarçonner, mettre à quia, confondre.

DESPATARRARSE, *v. r.* (*fam.*) Tomber les jambes ouvertes. ‖ (*fig.*) Se pâmer, demeurer immobile d'étonnement.

DESPATILLADO, *p. p.* V. *Despatillar.*

DESPATILLAR, *v. a.* Amenuiser, façonner en tenon l'extrémité d'une pièce de bois, pour la faire entrer dans une mortaise.

DESPAVESADO, *p. p.* V. *Despavesar.*

DESPAVESADURA, *s. f.* (*inus.*) L'action de moucher une chandelle, une bougie, etc.

DESPAVESAR, *v. a.* (*inus.*) Moucher une chandelle, etc.

* DESPAVILADO, DA, *adj.* Égrillard, éveillé, vif, gaillard.

DESPAVORIDAMENTE, *adj.* Avec effroi.

DESPAVORIDO, *p. p.* V. *Despavorir.* ‖ *adj.* Effrayé : tourmenté par la frayeur.

DESPAVORIR, *v. n.* S'effrayer, avoir peur, s'effarer, se troubler. Il n'est usité qu'à l'infinitif et au participe passé.

* DESPAVORIRSE, *v. r.* S'effrayer, se troubler.

DESPEADO, *p. p.* V. *Despearse.*

DESPEADURA, *s. f.* Grande fatigue aux pieds.

DESPEAMIENTO, *s. m.* V. *Despeadura.*

DESPEARSE, *v. r.* Se faire mal aux pieds à force de marcher.

DESPECHADAMENTE, *adv.* Avec dépit, colère ou impatience.

DESPECHADO, *p. p.* V. *Despechar.* ‖ *adj.* (*v.*) Chargé, écrasé d'impôts.

DESPECHADOR, *s. m.* Celui qui dépite. ‖ Exacteur dur, impitoyable.

DESPECHAMIENTO, *s. m.* (*v.*) Exaction trop grande, surcharge d'impôts. ‖ (*v.*) V. *Despecho.*

DESPECHAR, *v. a.* Fâcher, dépiter, impatienter, désespérer. ‖ Accabler, surcharger d'impôts.

* DESPECHARSE, *v. r.* Désespérer, se dépiter perdre toute espérance.

DESPECHO, *s. m.* Dépit, colère extrême, fureur. ‖ Dégoût, tristesse, chagrin. ‖ Rigueur, rudesse, cruauté. ‖ Langueur, défaillance, abattement. ‖ Insolence, emportement. ‖ Malheur, infortune. ‖ Moquerie, raillerie. ‖ *A despecho : adv.* en dépit de, malgré.

DESPECHOSO, SA, *adj.* (*v.*) V. *Despechado, indignado, furioso.*

DESPECHUGADO, *p. p.* V. *Despechugar.*

DESPECHUGADURA, *s. f.* (*inus.*) L'action de lever le blanc d'une volaille.

DESPECHUGAR, *v. a.* Lever le blanc, la poitrine d'une volaille.

DESPECHUGARSE, *v. r.* (*fig.*) Se débrailler, se découvrir le sein, montrer la gorge, la poitrine.

DESPECIO, *s. m.* (*v.*) V. *Dispendio.*

DESPECTIVO, VA, *adj.* (*inus.*) Méprisant.

DESPEDAZADO, *p. p.* V. *Despedazar.*

DESPEDAZADOR, RA, *s. m.* Celui qui dépèce, dilacère, déchire.

DESPEDAZADURA, *s. f.* (*v.*) V. *Despedazamiento.*

DESPEDAZAMIENTO, *s. m.* Dépècement, dilacération, déchirement.

DESPEDAZAR, *v. a.* Dépecer : mettre en pièces. ‖ Dilacérer, déchirer. ‖ (*fig.*) Déchirer. ‖ *Despedazarse de risa :* (*fig.*) crever de rire. V. *Descalzarse de risa.*

DESPEDIDA, *s. f.* L'action de prendre congé. ‖ Adieu : salut en se quittant, en prenant congé. ‖ Congé. ‖ *La postrera despedida :* le dernier adieu.

DESPEDIDO, *p. p.* V. *Despedir.* ‖ *adj.* Congédié, renvoyé. ‖ Reconduit : accompa-

gné par civilité. ‖ Éconduit : refusé avec ménagement.

DESPEDIENTE, *s. m.* (*v.*) V. *Expediente.*

DESPEDIMIENTO, *s. m.* V. *Despedida.* ‖ Décochement : l'action de décocher une flèche. ‖ Désenrôlement.

DESPEDIR, *v. a.* Jeter, lancer, darder, décocher. ‖ Congédier, licencier, renvoyer. ‖ Reconduire : accompagner jusqu'à la porte. ‖ (*fig.*) Chasser le chagrin, etc. ‖ (*fig.*) Répandre, dégager de l'odeur, de la lumière, etc. ‖ Éconduire, refuser à quelqu'un ce qu'il demande. ‖ *Despedir la familia* : faire maison nette. ‖ *Despedir con miramiento* : éconduire. ‖ *Despedir la vida, el alma, el espiritu* : rendre le dernier soupir, expirer.

DESPEDIRSE (*de*), *v. r.* Prendre congé, dire adieu. ‖ Se quitter, se séparer, en se faisant des politesses.

*DESPEDRADO, *p. p.* V. *Despedrar.*

*DESPEDRAR, *v. a.* V. *Despedregar.*

DESPEDREGADO, *p. p.* V. *Despedregar.*

DESPEDREGAR, *v. a.* Épierrer : ôter les pierres.

DESPEGABLE, *adj. m. f.* Qui peut se décoller, se détacher.

DESPEGADAMENTE, *adv.* Durement, avec dédain, avec rudesse.

DESPEGADO, *p. p.* V. *Despegar.* ‖ *adj.* Rude, dur, d'un commerce difficile. ‖ *Persona despegada* : personne inabordable, inaccostable, qu'on ne peut aborder, accoster.

DESPEGADOR, *s. m.* Celui qui décolle, qui détache.

DESPEGADURA, *s. f.* Décollement : l'action de décoller. ‖ Détachement : l'action de détacher.

DESPEGAMIENTO, *s. m.* V. *Despego.*

DESPEGAR, *v. a.* Décoller, détacher, démasquer, déluter. ‖ *No despegar los labios, ó la boca* : ne pas desserrer les dents, ne dire mot.

DESPEGARSE, *v. r.* (*fig.*) Se détacher de quelqu'un, rompre avec lui.

DESPEGO, *s. m.* Rudesse, dureté de caractère. ‖ Refroidissement, rupture entre deux amis.

DESPEINADO, *p. p.* V. *Despeinar.*

DESPEINAR, *v. a.* Défriser, mêler, déranger les cheveux, décoiffer.

DESPEJADAMENTE, *adv.* Librement, sans embarras.

DESPEJADÍSIMO, MA, *adj. sup.* de *Despejado.*

DESPEJADO, *p. p.* V. *Despejar.* ‖ *adj.* Débarrassé, etc. ‖ Clair, net, vif, sans embarras ni défaut. ‖ Franc, ouvert, qui a des manières aisées. ‖ Clairvoyant, vif, pénétrant, éveillé. ‖ Ras, uni.

DESPEJAR, *v. a.* Débarrasser, déboucher, ôter les embarras. ‖ Rasséréner, rendre serein.

*DESPEJAR, *v. n.* Évacuer un lieu, en sortir, le laisser libre.

*¡DESPEJAR! *interj.* Place! place!

DESPEJARSE, *v. r.* Se récréer, se divertir. ‖ Acquérir une certaine grâce, des manières aisées dans la société. ‖ *Despejarse el cielo, el dia, el tiempo* : se rasséréner, s'arranger, se mettre au beau, en parlant du temps, etc. ‖ *Despejarse el enfermo* : revenir d'un assoupissement, en parlant d'un malade.

DESPEJO, *s. m.* Débarras, débarrassement : l'action de débarrasser, d'évacuer un lieu. ‖ Vivacité, bonne grâce, air, manières aisées. ‖ Hardiesse, audace, témérité.

DESPELLEJADO, *p. p.* V. *Despellejar.*

DESPELLEJAR, *v. a.* Écorcher, ôter la peau.

*DESPELLUCIO, *s. m.* (*v.*) V. *Despeluzo.*

DESPELOTADO, *p. p.* V. *Despelotar.*

DESPELOTAR, *v. a.* (*pop.*) Mêler, entortiller, ébouriffer les cheveux. V. *Desgreñar, enmarañar.* ‖ (*v.*) On le disait d'un oiseau qui en plumait un autre à coups de bec.

DESPELUZADO, *p. p.* V. *Despeluzar.* ‖ *adj.* Ébouriffé, en parlant des cheveux. ‖ Mêlé, entortillé. ‖ Hérissé.

DESPELUZAMIENTO, *s. m.* L'action de décheveler, de déranger les cheveux.

DESPELUZAR, *v. a.* Décheveler, décoiffer, déranger, défriser, mêler, entortiller les cheveux.

DESPELUZARSE, *v. r.* Se dresser, se hérisser, en parlant des cheveux.

DESPELUZNADO, *p. p.* V. *Despeluznar.*

DESPELUZNAR, *v. a.* V. *Despeluzar.*

DESPELUZO, *s. m.* (*inus.*) État des cheveux qui se hérissent, qui se dressent.

DESPENADO, *p. p.* V. *Despenar.*

DESPENADORA, *s. f.* Femme qui, par une humanité mal entendue, étouffait les moribonds, en leur appuyant le coude sur la poitrine.

DESPENAR, *v. a.* Tirer de peine. ‖ Étouffer un moribond en lui appuyant le coude sur la poitrine. On le dit des *despenadoras.* V. ce mot.

DESPENDEDOR, RA, *s.* Dissipateur, dépensier : celui qui dépense avec excès.

DESPENDER, *v. a.* Dépenser, dissiper, prodiguer son bien. ‖ (*fig.*) Employer, consumer le temps, la vie, etc.

DESPENDIDO, *p. p.* V. *Despender.*

DESPENSA, *s. f.* Dépense, office, garde-manger, lieu où l'on serre le fruit, les vivres, etc. ‖ (*v.*) Dépense : emploi de son bien. ‖ Provision de vivres. ‖ Arrangement : marché pour l'approvisionnement de paille et d'avoine. ‖ Provisions qu'achète un mal-

tre-d'hôtel. ‖ Emploi de maître-d'hôtel, de dépensier. ‖ (*mar.*) Cambuse. ‖ *Despensas, pl.* (*v.*) V. *Gastos, expensas.*

* DESPENSADO, DA, *adj.* On le dit d'une bête affamée privée de sa ration ordinaire.

* DESPENSAR, *v. a.* (*inus.*) Se repentir de ce qu'on a pensé.

DESPENSERÍA, *s. f.* (*inus.*) Emploi, fonction de maître-d'hôtel, de dépensier.

DESPENSERO, RA, *s.* Maître-d'hôtel, pourvoyeur, dépensier. ‖ (*v.*) Maître-d'hôtel chez le roi. ‖ Celui qui distribue, qui répartit des biens qu'on lui a confiés pour cet effet. ‖ (*mar.*) Distributeur, commis de la chambre, maître valet. ‖ *Despensero mayor:* premier maître-d'hôtel du roi.

DESPENSETA, *s. f.* (*v.*) *dim.* de *Despensa.*

DESPEÑADAMENTE, *adv.* Précipitamment, avec précipitation : témérairement.

DESPEÑADERO, *s. m.* Précipice : lieu fort bas au-dessous d'un lieu fort élevé et fort escarpé, où l'on ne peut tomber sans péril de sa vie. ‖ (*fig.*) Précipice, grand malheur, grande disgrâce. ‖ (*fig.*) Péril, danger extraordinaire, perte certaine. ‖ Espèce de plan incliné du haut duquel on fait précipiter un taureau dans un lac, etc., pour l'y combattre à la nage ou dans de petites barques.

DESPEÑADERO, RA, *adj.* D'où l'on peut aisément précipiter, ou se précipiter.

DESPEÑADIZO, ZA, *adj.* (*inus.*) D'où l'on peut aisement se précipiter.

DESPEÑADO, *p. p.* V. *Despeñar.*

DESPEÑADURA, *s. f.* (*v.*) V. *Despeñamiento.*

DESPEÑAMIENTO, *s. m.* L'action de se précipiter. ‖ (*fig.*) Chute précipitée. V. *Despeño.*

DESPEÑAR (*de*), *v. a.* Précipiter, dérocher, déroquer : jeter de haut en bas.

DESPEÑARSE, *v. r.* (*fig.*) Se précipiter, s'exposer au danger, se perdre, se plonger dans les vices, courir à sa perte.

DESPEÑO, *s. m.* L'action de précipiter ou de se précipiter. ‖ (*fig.*) Chute précipitée. ‖ (*fig.*) Perte de crédit, d'honneur, etc. ‖ Dévoiement, flux, cours de ventre, diarrhée. ‖ (*inus.*) Ruine, perte, perdition.

DESPEPITADO, *p. p.* V. *Despepitarse.*

DESPEPITARSE, *v. r.* Crier, s'égosiller. ‖ (*fig.*) Parler, agir sans réflexion, à l'étourdie, sans rime ni raison.

DESPERACION, *s. f.* (*v.*) V. *Desesperacion.*

DESPERANZA, *s. f.* (*v.*) Manque ou perte d'espérance. V. *Desesperacion.*

DESPERAR, *v. n.* (*v.*) V. *Desesperar.*

DESPERCUDIDO, *p. p.* V. *Despercudir.*

DESPERCUDIR, *v. a.* Nettoyer, laver, décrasser ce qui ne l'a pas été depuis longtemps.

DESPERDER, *v. a.* (*v.*) V. *Perder.*

DESPERDICIADAMENTE, *adv.* Avec profusion, avec prodigalité.

DESPERDICIADO, *p. p.* V. *Desperdiciar.* ‖ *adj.* Gaspillé, prodigué, dissipé.

* DESPERDICIADO, *s. m.* V. *Desperdiciador.*

DESPERDICIADOR, RA, *s.* Dissipateur, prodigue. ‖ Gaspilleur : celui qui gaspille.

DESPERDICIADURA, *s. f.* (*v.*) V. *Desperdicio.*

DESPERDICIAMIENTO, *s. m.* (*v.*) V. *Desperdicio.*

DESPERDICIAR, *v. a.* Prodiguer, dissiper, employer mal à propos. ‖ Gaspiller : faire des dépenses inutiles.

DESPERDICIO, *s. m.* Profusion, prodigalité, mauvais emploi, dégât. ‖ Gaspillage : dilapidation. ‖ Rebut.

DESPERDIGADO, *p. p.* V. *Desperdigar.*

DESPERDIGAR, *v. a.* Séparer, désunir, disperser, débander.

DESPERECER, *v. n.* (*v.*) V. *Perecer.*

DESPERECERSE, *v. r.* Désirer avec ardeur, sécher d'envie. ‖ *Desperecerse de risa :* crever de rire.

DESPERECIDO, *p. p.* V. *Desperecer.*

DESPEREZADO, *p. p.* V. *Desperezarse*

DESPEREZARSE, *v. r.* S'étendre, s'allonger par lassitude ou par envie de dormir

DESPEREZO, *s. m.* V. *Esperezo.*

DESPERFILADO, *p. p.* V. *Desperfilar*

DESPERFILAR, *v. a.* (*peint.*) Adoucir, arrondir les contours d'une figure.

DESPERFILARSE, *v. r.* Perdre le profil, cesser d'être en profil.

DESPERNADA, *s. f.* Pas de certaines danses rustiques, qui consiste à sauter et retomber à plat, les jambes écartées.

DESPERNADO, *p. p.* V. *Despernar.* *adj.* (*fig.*) Las, fatigué, harassé.

DESPERNAR, *v. a.* (*inus.*) Couper, rompre les jambes, en empêcher, en ôter l'usage.

DESPERTADO, *p. p.* V. *Despertar.*

DESPERTADOR, RA, *s.* Celui qui est chargé d'éveiller quelqu'un. ‖ (*fig.*) Chose qui occupe, qui donne du souci. ‖ Réveille-matin. ‖ Réveil : horloge dont la sonnerie réveille à une heure marquée.

DESPERTAMIENTO, *s. m.* (*v.*) Réveil, l'action de s'éveiller.

DESPERTANTE, *p. a.* (*v.*) V. *Despertar.*

DESPERTAR, *v. n.* S'éveiller : cesser de dormir. ‖ Devenir plus avisé, plus prudent, plus entendu.

DESPERTAR, *v. a.* Éveiller, réveiller. ‖ (*fig.*) Exciter, émouvoir, éveiller, faire ressouvenir d'une chose oubliée. ‖ Ressusciter, rappeler à la vie. ‖ (*fig.*) Tirer, faire revenir d'une erreur. ‖ Déniaiser, éveiller. ‖ *Despertar á quien duerme :* éveiller l

chat qui dort. || *Despertar el deseo :* ragoûter : réveiller le désir.

DESPERTEZA, *s. f.* (*v.*) Prévoyance. V. *Prevision.*

DESPESA, *s. f.* (*v.*) V. *Expensa, gasto.*

DESPESAR, *s. m.* (*v.*) Déplaisir, dégoût, chagrin.

DESPESAR, *v. a.* (*v.*) V. *Gastar.*

DESPESTAÑADO, *p. p.* V. *Despestañar.*

DESPESTAÑAR, *v. a.* Ôter, arracher les cils.

DESPESTAÑARSE, *v. r.* V. *Desojarse.* || (*fig.*) Ne pas s'endormir, donner tous ses soins.

DESPEZADO, *p. p.* V. *Despezar.*

DESPEZAR, *v. a.* Diminuer, rétrécir le bout d'un tuyau de fontaine pour le faire entrer dans un autre. || Partager un plan iconographique en parties proportionnelles.

DESPEZO, *s. m.* Diminution d'un tuyau de fontaine à son extrémité pour le faire entrer dans un autre. || Recoupement : retraite faite à une assise.

DESPEZONADO, *p. p.* V. *Despezonar.*

DESPEZONAR, *v. n.* Ôter, arracher la queue d'un fruit. || Diviser, séparer, désunir.

DESPEZONARSE, *v. r.* Se rompre, en parlant de la queue d'un fruit, de l'esse d'un essieu.

DESPIADADAMENTE, *adv.* (*v.*) V. *Desapiadadamente.*

DESPIADADO, DA, *adj.* (*v.*) V. *Despiadado.*

DESPICADO, *p. p.* V. *Despicar.*

DESPICAR, *v. n.* Se venger d'une injure, prendre sa revanche.

*DESPICARAR, *v. a.* (*fam.*) Purger un lieu de coquins.

*DESPICARSE (*de*), *v. r.* Revenir, se dépiquer, cesser d'être fâché.

DESPICARAZADO, *p. p.* V. *Despicarazar.*

DESPICARAZAR, *v. a. Extr.* Commencer à becqueter les figues, en parlant des oiseaux.

DESPICHADO, *p. p.* V. *Despichar.*

DESPICHAR, *v. a. And.* Égrener le raisin avant de le presser pour faire un meilleur vin. || Chasser, jeter hors de soi l'humeur, l'humidité.

DESPIDIDA, *s. f. Ar.* V. *Desaguadero.*

DESPIDIENTE, *s. m.* (*v.*) V. *Expediente.*

DESPIERTAMENTE, *adv.* Ingénieusement, finement, avec esprit, d'une manière éveillée.

DESPIERTO, TA, *adj.* Éveillé. || Soigneux, vigilant, attentif à ses intérêts. || (*fig.*) On le dit d'une passion toujours la même, qui n'a rien perdu de sa vivacité. || Éveillé, vif, actif, guilleret, gai. || *Soñar despierto :* parler sans fondement.

DESPIEZO, *s. m.* (*arch.*) Recoupement : retraite faite aux assises.

DESPILFARRADAMENTE, *adv.* D'une manière déguenillée.

DESPILFARRADO, *p. p.* V. *Despilfarrar.* || *adj.* Déguenillé : couvert de haillons. || *Casa despilfarrada :* ménage décousu.

DESPILFARRAR, *v. a.* Gâter, mettre en désordre. || Gaspiller : faire des dépenses inutiles.

DESPILFARRO, *s. m.* Abus, mauvais usage. || Malpropreté. || Gaspillage.

DESPINCES, *s. m. pl.* Pinces des énoueuses. V. *Pinzas.*

DESPINTADO, *p. p.* V. *Despintar.*

DESPINTAR, *v. a.* Effacer ce qui est peint. || (*fig.*) Changer, brouiller les choses de manière que l'événement soit le contraire de ce qu'on attendait.

DESPINTAR, *v. n.* (*fig.*) Dégénérer.

DESPINTARSE, *v. r.* Se tromper au jeu, prendre une carte pour une autre. || *No despintársele á uno alguna persona, ó cosa :* avoir présente à l'esprit une personne, ou une chose quoiqu'on l'ait vue rarement.

DESPINZADERA, *s. f.* Épineuse, nopeuse, énoueuse : ouvrière qui épince les draps. || Pincettes pour épincer les draps.

DESPINZADO, *p. p.* V. *Despinzar.*

DESPINZAR, *v. a.* Épincer, énouer, noper : ôter les nœuds, les paillettes du drap.

DESPINZAS, *s. f. pl.* Pinces, pincettes : pour épincer les draps.

DESPIOJADO, *p. p.* V. *Despiojar.*

DESPIOJAR, *v. a.* Épouiller : ôter les poux. || (*fig. fam.*) Tirer de la misère.

DESPIQUE, , *s. m.* Satisfaction, vengeance qu'on tire d'une injure.

DESPIRITADO, DA, *adj.* (*inus.*) Qui n'a point de force, de vigueur.

DESPIZCADO, *p. p.* V. *Despizcar.*

DESPIZCAR, *v. a.* Briser, réduire en petits morceaux.

DESPIZCARSE, *v. r.* (*fig.*) Mettre tous ses soins, donner toute son application.

DESPLACER, *s. m.* Déplaisir, chagrin, mécontentement, peine.

DESPLACER, *v. a.* Déplaire : être désagréable, faire de la peine.

DESPLACIBLE, *adj. m. f.* (*v.*) V. *Desapacible, desagradable.*

DESPLACIBLEMENTE, *adv.* (*v.*) V. *Desapaciblemente.*

DESPLACIDO, *p. p.* V. *Desplacer.*

DESPLACIENTE, *p. a.* (*v.*) V. *Desplacer.* Déplaisant : qui déplaît.

DESPLANAR, *v. a.* (*v.*) V. *Explanar, rasar.*

DESPLANTACION, *s. f.* (*inus.*) Terme de déplanter.

DESPLANTADO, *p. p.* V. *Desplantar.*

* DESPLANTADOR, *s. m.* Déplantoir : instrument pour déplanter.

DESPLANTAR, *v. a.* (*inus.*) Déplanter, déraciner. V. *Desarrraigar.*

DESPLANTARSE, *v. r.* Dans l'escrime et la danse, perdre l'aplomb, prendre une position oblique.

DESPLANTE, *s. m.* (*escr.*) Posture oblique.

DESPLATADO, *p. p.* V. *Desplatar.*

DESPLATAR, *v. a.* Séparer l'argent d'avec les autres métaux.

DESPLATE, *s. m.* Séparation de l'argent d'avec les autres métaux.

DESPLAYAR, *v. a.* (*v.*) V. *Explayar.*

DESPLAYAR, *v. n.* Se retirer, en parlant de la mer.

DESPLEGADAMENTE, *adv.* (*v.*) V. *Abiertamente, expresamente.*

DESPLEGADO, *p. p.* V. *Desplegar.*

DESPLEGADURA, *s. f.* L'action de déplier, ou l'effet de cette action. || (*fig.*) Explication, éclaircissement.

DESPLEGAR, *v. a.* Déplier, étendre ce qui était plié. || (*fig.*) Expliquer, développer, débrouiller, éclaircir. || *Desplegar las velas* : déployer les voiles. || (*fig.*) Lever le masque, s'abandonner à ses penchans. || *No desplegar la boca ò los labios* : ne pas desserrer les dents, ne dire mot.

* DESPLEGARSE, *v. r.* S'épanouir, s'ouvrir, en parlant des fleurs. || *Desplegarse las tropas* : se développer en parlant des troupes.

* DESPLEGO, *s. m.* (*v.*) Explication, éclaircissement.

DESPLEGUETEADO, *p. p.* V. *Desplegueteur.*

DESPLEGUETEAR, *v. a.* (*agr.*) Épamprer, ébourgeonner la vigne.

DESPLOMADO, *p. p.* V. *Desplomar.* || *adj.* Dévers : qui n'est pas d'aplomb.

DESPLOMAR, *v. a.* Écarter de l'apomb, faire surplomber.

DESPLOMARSE, *v. r.* Surplomber, s'écarter de l'aplomb, faire ventre, en parlant d'une muraille. || (*fig.*) S'ébouler, s'écrouler, tomber en s'affaissant.

DESPLOMO, *s. m.* Éloignement de l'aplomb, défaut d'aplomb.

DESPLUMADO, *p. p.* V. *Desplumar.*

DESPLUMADURA, *s. f.* (*inus.*) L'action de plumer.

DESPLUMAR, *v. a.* Déplumer, plumer : ôter les plumes. || (*fig.*) Plumer, étriller, voler, dépouiller, dévaliser.

* DESPLUMARSE, *v. r.* Se déplumer, perdre ses plumes, muer.

DESPOBLACIÓN, *s. f.* Dépeuplement, dépopulation.

DESPOBLADA, *s. f.* (*v.*) V. *Despoblacion.*

DESPOBLADO, *p. p.* V. *Despoblar.* || *adj.* Dépeuplé, désert, inhabité.

DESPOBLADO, *s. m.* Désert, lieu inhabité.

DESPOBLADOR, *s. m.* Dévastateur celui qui dépeuple.

DESPOBLAMIENTO, *s. m.* (*v.*) V. *Despoblacion.*

DESPOBLAR, *v. a.* Dépeupler : rendre désert, dégarnir un pays d'habitans. || (*fig.*) Dépeupler, dégarnir, diminuer.

* DESPOBLAR, *v. a.* Déserter, abandonner un pays.

DESPOBLARSE (*de*), *v. r.* Se dépeupler : devenir désert. || *Despoblarse el lugar.* On le dit d'un lieu dont les habitans courent en foule voir une fête.

DESPODERADO, DA, *adj.* (*v.*) V. *Desposeido, despojado.*

DESPOIS, *adv.* (*v.*) V. *Despues.*

DESPOJADO, *p. p.* V. *Despojar.*

DESPOJADOR, RA, *s.* Spoliateur : celui qui dépouille.

DESPOJAMIENTO, *s. m.* (*v.*) V. *Despojo.*

DESPOJAR, *v. a.* Dépouiller, déposséder, dénuer, piller, dévaliser, déposséder par violence, par fraude. || (*prat.*) Évincer : déposséder juridiquement.

DESPOJARSE, *v. r.* Se dépouiller, se déshabiller, ôter ses vêtemens. || Se dépouiller : abandonner des sentimens, des opinions. || *Despojarse del hombre viejo* : dépouiller le vieil homme, ou se dépouiller du vieil homme : quitter ses vieilles habitudes criminelles. || (*fig.*) Se dépouiller, se priver volontairement d'une chose.

DESPOJO, *s. m.* L'action de dépouiller. || Dépouille : butin fait sur les ennemis. || Dépouille : charge, bénéfice, succession d'un homme déplacé ou mort. || Dépouille : le ventre, la frissure, la tête et les extrémités des animaux de boucherie. || (*prat.*) Spoliation, dépossession. || Pillage : l'action de piller. || (*v.*) V. *Espolio.* || *Mandamiento de despojo* : (*prat.*) sentence juridique qui dépouille d'une possession injuste. || *Despojos, pl.* Desserte : restes d'une table. || Menus, abatis de volailles, béatilles. || *Dar despojos por derribos* : donner les matériaux, les débris d'un édifice pour les frais de la démolition.

DESPOLVADO, *p. p.* V. *Despolvar.*

DESPOLVAR, *v. a.* Ôter, secouer la poussière : époudrer.

DESPOLVOREADO, DA, *p. p.* V. *Despolvorear.*

DESPOLVOREAR, *v. a.* Époudrer, épousseter : secouer, ôter la poussière. || (*fig.*) Écarter, dissiper, éloigner, rejeter loin de soi.

DESPOLVORIZAR, *v. a.* (*v.*) V. *Despolvorear.*

DESPONER, *v. a.* (*v.*) V. *Deponer.*

DESPONERSE, *v. r.* Cesser de pondre,

de faire des œufs, en parlant des oiseaux de basse-cour.

* DESPORQUERONAR, *v. a.* (*v.*) Tirer d'un lieu sale et malpropre.

DESPORTILLADO, *p. p.* V. *Desportillar.*

DESPORTILLAR, *v. a.* Égueuler : ébrécher. ‖ (*v.*) V. *Mellar.*

DESPOS, *adv.* (*v.*) V. *Despues.*

DESPOSACION, *s. f.* (*v.*) V. *Desposorio.*

DESPOSADO, *p. p.* V. *Desposar.* ‖ *adj.* Qui a des menottes aux poignets, aux mains.

DESPOSAJAS, *s. f. pl.* (*v.*) V. *Esponsales.*

DESPOSAMIENTO, *s. m.* (*v.*) V. *Desposorio.*

DESPOSAR, *v. a.* Fiancer, marier.

DESPOSARSE (*con*), *v. r.* Se fiancer, se marier. ‖ (*fig.*) Se joindre, s'unir.

* DESPOSEEDOR, *s. m.* Spoliateur : celui qui dépouille, qui dépossède.

DESPOSEER, *v. a.* Déposséder : ôter la possession. ‖ Spolier : ôter à quelqu'un ce qu'il possède.

DESPOSEIDO, *p. p.* V. *Desposeer.*

DESPOSEIMIENTO, *s. m.* Spoliation : l'action de spolier, de déposséder.

DESPOSORIO, *s. m.* Promesse de mariage, fiançailles. ‖ Desponsation. ‖ Mariage.

DÉSPOTA, *s. m.* Despote, maître absolu : celui dont la volonté seule fait loi. ‖ Despote : titre de certains princes.

DESPÓTICAMENTE, *adv.* Despotiquement, haut la main.

DESPÓTICO, CA, *adj.* Despotique, absolu, arbitraire, indépendant.

DESPOTISMO, *s. m.* Despotisme : pouvoir absolu, arbitraire, illimité.

DÉSPOTO, *s. m.* (*v.*) V. *Déspota.*

DESPOTRICAR, *v. n.* Parler inconsidérément, sans réflexion, à tort et à travers.

DESPRANAR, *v. a.* (*v.*) V. *Explanar.*

DESPRECIABLE, *adj. m. f.* Méprisable, pauvre, mauvais, digne de mépris.

DESPRECIADO, *p. p.* V. *Despreciar.* ‖ *adj.* (*v.*) V. *Descuidado.*

DESPRECIADOR, RA, *s.* Celui qui méprise.

DESPRECIAMIENTO, *s. m.* (*v.*) V. *Desprecio.*

DESPRECIAR, *v. a.* Mépriser : faire peu de cas. ‖ Décréditer : faire perdre le crédit. ‖ Rebuter : rejeter avec dureté, avec rudesse. ‖ *Despreciar la vida* : faire bon marché de sa vie.

DESPRECIARSE, *v. r.* (*inus.*) Dédaigner : ne pas daigner faire une chose.

DESPRECIO, *s. m.* Mépris, dédain, opprobre, dérision, moquerie. ‖ Rebut.

DESPRENDER, *v. a.* Déprendre, détacher, lâcher.

DESPRENDERSE (*de*), *v. r.* Se détacher, tomber avec rapidité. ‖ (*fig.*) Se détacher : se désapproprier, se désister, se dessaisir. ‖ (*fig.*) Se départir, démordre. ‖ (*chim.*) Se dégager, en parlant d'un gaz, etc.

DESPRENDIDO, *p. p.* V. *Desprender.*

DESPRENDIMIENTO, *s. m.* Dessaisissement. V. *Desapego.*

* DESPREOCUPADO, *p. p.* V. *Despreocupar.* ‖ *adj.* Dépréoccupé.

* DESPREOCUPAR, *v. a.* Dépréoccuper, désinfatuer, déprévenir : ôter la préoccupation, la prévention.

DESPREVENCION, *s. f.* Manque de prévoyance, de préparatifs.

DEPREVENIDAMENTE, *adv.* Au dépourvu, sans prévoyance, sans préparatifs.

DESPREVENIDO, DA, *adj.* Dépourvu : qui manque de choses nécessaires, de prévoyance. ‖ *Coger desprevenido* : prendre au dépourvu.

DESPREZ, *s. m.* (*v.*) V. *Desprecio.* ‖ (*v. prat.*) Contumace.

DESPRIVANZA, *s. f.* (*v.*) Perte de la faveur, des bonnes grâces, de l'amitié de quelqu'un.

DESPRIVAR, *v. a.* (*v.*) Faire perdre la faveur, les bonnes grâces, l'amitié de quelqu'un.

DESPRIVAR, *v. n.* (*v.*) Déchoir de la faveur, de l'amitié dont on jouissait.

DESPROPIAR, *v. a.* (*v.*) V. *Desapropiar.*

DESPROPORCION, *s. f.* Disproportion, disconvenance : manque de proportion, de convenance.

DESPROPORCIONADAMENTE, *adv.* Avec disproportion.

DESPROPORCIONADO, *p. p.* V. *Desproporcionar.*

DESPROPORCIONAR, *v. a.* Disproportionner : rendre disproportionné, ôter les proportions.

DESPROPOSITADÍSIMO, MA, *adj. sup.* de *Despropositado.*

DESPROPÓSITADO, DA, *adj.* Absurde, impertinent, hors de propos, ridicule, saugrenu.

DESPROPÓSITO, *s. m.* Absurdité, impertinence, sottise, coq-à-l'âne. ‖ Incartade.

DESPROVEER, *v. a.* Dépourvoir, dégarnir de provisions, de ce qui est nécessaire. ‖ (*mil.*) Démunir : ôter les munitions d'une place.

DESPROVEIDAMENTE, *adv.* Au dépourvu. ‖ (*v.*) V. *Inopinadamente.*

DESPROVEIDO, *p. p.* V. *Desproveer.*

DESPROVEIMIENTO, *s. m.* (*inus.*) État de ce qui est dépourvu : disette, manque des choses nécessaires.

DESPROVISTO, *p. p. irr.* V. *Desproveer.*

DESPUEBLE, *s. m.* Dépopulation : l'action et l'effet de priver un pays de ses habitans.

DESPUEBLO, *s. m.* (*inus.*) V. *Despoblacion.*

DESPUENTE, *s. m.* V. *Marceo.*

DESPUES (*de*), *adv.* Après, depuis.

DESPUESTO, *p. p. irr.* V. *Desponer.*

DESPUJAS, *adv.* (*v.*) V. *Despues.*

DESPULLAR, *v. a.* (*v.*) V. *Desnudar.*

DESPULSADO, *p. p.* V. *Despulsar.*

* DESPULSAR, *v. a.* (*inus.*) Laisser quelqu'un sans pouls et sans force.

DESPULSARSE, *v. r.* S'émouvoir, se troubler, s'agiter violemment. ‖ (*fig.*) Se passionner pour un objet, l'aimer, le désirer avec ardeur, éperdument.

DESPUMACION, *s. f.* (*chim.*) Despumation : l'action de despumer, d'ôter l'écume.

DESPUMADO, *p. p.* V. *Despumar.*

DESPUMAR, *v. a.* V. *Espumar.*

DESPUNTADO, *p. p.* V. *Despuntar.*

DESPUNTADURA, *s. f.* L'action et l'effet d'épointer, d'émousser. ‖ La partie émoussée.

DESPUNTAR, *v. a.* Épointer, émousser : ôter la pointe. ‖ (*v.*) V. *Desapuntar.* ‖ Raffraîchir, rogner. ‖ Effiler : ôter la fiole, la fane des blés. ‖ Châtrer une ruche.

DESPUNTAR, *v. n.* (*mar.*) Doubler un cap. ‖ (*fig.*) Montrer de l'esprit, de la vivacité. ‖ Éclore : commencer à paraître, en parlant des boutons des arbres, des plantes. ‖ Poindre : commencer à *briller*, à percer, à paraître. ‖ (*v.*) V. *Desapuntar.* ‖ *Despuntar el dia, la aurora, ó el sol :* poindre : commencer à briller, à paraître, en parlant du jour, du soleil, de l'aurore.

* DESPUNTARSE, *v. r.* Se reboucher, se fausser, se replier.

DESPUTACION, *s. f.* (*v.*) V. *Disputa.*

DESPUS, *adv.* (*v.*) V. *Despues.*

DESQUE, *adv.* (*v.*) V. *Desde que, luego que.*

DESQUEBRANTO, *s. m.* (*v.*) V. *Quebranto.*

DESQUEJADO, *p. p.* V. *Desquejar.*

DESQUEJAR, *v. a.* Prendre des boutures, séparer du tronc de petites branches qui plantées en terre y prennent racine.

DESQUEJE, *s. m.* L'action de prendre des boutures.

DESQUERER, *v. a.* (*v.*) Cesser de vouloir.

DESQUICIADO, *p. p.* V. *Desquiciar.*

DESQUICIAR (*de*), *v. a.* Ôter une porte, etc. de dessus ses gonds. ‖ (*fig.*) Déranger, bouleverser, ébranler, rendre moins solide. ‖ (*fig. inus.*) Détourner d'une liaison, d'un engagement contracté.

DESQUIERDO, DA, *adj.* (*v.*) V. *Izquierdo.*

DESQUIGERADO, *p. p.* V. *Desquigerar.*

DESQUIGERAR, *v. a.* Scier une pièce de bois jusqu'à l'endroit qui doit former le tenon.

DESQUIJARADO, *p. p.* V. *Desquijarar.*

DESQUIJARAMIENTO, *s. m.* L'action de rompre, de démantibuler les mâchoires.

DESQUIJARAR, *v. a.* Démantibuler, rompre les mâchoires. ‖ *Desquijarar leones* (*fig.*) faire le rodomont, le sac à diables.

DESQUILADOR, *s. m.* (*v.*) V. *Esquilador.*

DESQUILAR, *v. a.* (*v.*) V. *Esquilar.*

DESQUILATADO, *p. p.* V. *Desquilatar.*

DESQUILATAR, *v. a.* Baisser le titre de l'or. ‖ Diminuer la valeur, rabaisser le prix d'une chose.

DESQUITADO, *p. p.* V. *Desquitar.*

DESQUITAMIENTO, *s. m.* (*v.*) V. *Desquite, descuento, compensacion.*

DESQUITAR, *v. a.* Faire racquitter, regagner ce qu'on a perdu au jeu. ‖ Dépiquer, défâcher.

DESQUITAR, *v. n.* et DESQUITARSE (*de*), *v. r.* Se racquitter : regagner ce qu'on a perdu au jeu. ‖ Se venger, rendre la pareille, prendre sa revanche.

DESQUITE, *s. m.* Racquit : l'action de se racquitter, recouvrement de ce qu'on a perdu. ‖ Vengeance, satisfaction tirée d'une injure, revanche. ‖ *En desquite :* en récompense, en revanche.

DESQUITO, *p. p.* (*v.*) *irr.* V. *Desquite.*

* DESRABADO, *p. p.* V. *Desrabar.*

* DESRABAR, *v. a.* Écouer : couper la queue à un animal.

DESRABOTADO, *p. p.* V. *Desrabotar.*

DESRABOTAR, *v. a.* Écouer : couper la queue aux agneaux pour qu'ils engraissent.

DESRAIGAR, *v. a.* (*v.*) V. *Desarraigar.*

DESRANCHADO, *p. p.* V. *Desranchar.*

DESRANCHAR, *v. n.* et DESRANCHARSE, *v. r.* Quitter la chambre : se séparer.

DESRASPADO, *p. p.* V. *Desraspar.* *adj.* V. *Chamorro,* en parlant d'une certaine espèce de froment.

DESRASPAR, *v. a.* (*inus.*) V. *Raspaer.*

DESRAZONABLE, *adj. m. f.* Déraisonnable.

DESREGLADAMENTE, *adv.* V. *Desreglademente.*

DESREGLADO, *p. p.* V. *Desreglarse.* *adj.* Désordonné, déréglé.

DESREGLARSE, *v. r.* V. *Desarreglarse.*

DESREPUTACION, *s. f.* (*inus.*) V. *Irreverencia.*

DESRISCADO, *p. p.* (*inus.*) V. *Desriscarse.*

DESRISCARSE, *v. r.* (*inus.*) Rouler du haut d'un rocher : se précipiter.

DESRIZADO, *p. p.* V. *Desrizar.*

DESRIZAR, *v. a.* Défriser : défaire la frisure.

DESROÑADO, *p. p.* V. *Desroñar.*

DESROÑAR, *v. a. Mare.* Ebourgeonner, ébrancher : ôter, couper les branches inutiles ou gourmandes.

DESROSTRADO, *p. p.* V. *Desrostrar.*

DESROSTRAR, *v. a.* (*inus.*) Balafrer le visage, le défigurer.

DESTABLAR, *v. a.* (*v.*) V. *Desentablar.*

DESTACADO, *p. p.* V. *Destacar.*

DESTACAMENTO, *s. m.*(*mil.*) Détachement : troupe de soldats détachés d'un corps.

DESTACAR, *v. a.* Détacher : prendre dans un corps une partie des soldats qui le composent, pour escorter un convoi, surprendre l'ennemi, etc.

DESTAJADO, *p. p.* V. *Destajar.*

DESTAJADOR, *s. m.* Sorte de marteau de forgeron.

DESTAJAMIENTO, *s. m.*(*v.*) V. *Rebaja, disminucion.* ‖ (*v.*) Détour d'un ruisseau qui suit un nouveau cours.

DESTAJAR, *v. a.* Prendre ou donner un ouvrage à forfait, à un prix convenu. ‖ Faire le prix, le marché, les conditions pour une entreprise. ‖ (*v.*) Arrêter, prévenir, empêcher. ‖ (*v.*) Détourner de son cours, éloigner de sa place. ‖ (*v.*) V. *Interrumpir.*

DESTAJERO, *s. m.* Entrepreneur : celui qui prend un ouvrage à forfait.

DESTAJISTA, *s. m.* V. *Destajero.*

DESTAJO, *s. m.* Forfait : traité pour un ouvrage à un prix convenu. ‖ (*v.*) Cloison, séparation, retranchement. ‖ (*fig. inus.*) Entreprise pour son propre compte. ‖ *A destajo : adv.* à forfait, à la tâche : de bon cœur, avec zèle, avec activité. ‖ *Hablar á destajo :* parler beaucoup, et comme si l'on était payé pour le faire. ‖ *Vender por destajo :* vendre en détail.

DESTALLADO, *p. p.* V. *Destallar.*

DESTALLAR, *v. a. Mare.* V. *Desbornar.*

DESTALONADO, *p. p.* V. *Destalonar.*

DESTALONAR, *v. a.* Parer le pied d'un cheval, en enlever la corne avec le paroir ou boutoir. ‖ Éculer : plier les quartiers d'un soulier en dedans, les rabaisser.

DESTAPADA, *s. f.* V. *Descubierta.*

DESTAPADO, *p. p.* V. *Destapar.*

DESTAPAR, *v. a.* Déboucher, découvrir, débondonner : ôter ce qui bouche ou ce qui couvre. ‖ *Destapar una botella :* décoiffer une bouteille.

***DESTAPARSE**, *v. r.* Lever son voile, se découvrir le visage.

DESTAPIADO, *p. p.* V. *Destapiar.*

DESTAPIAR, *v. a.* Abattre des murs de clôture en torchis.

***DESTAPO**, *s. m.* (*v.*) L'action de déboucher, de découvrir.

DESTARADO, *p. p.* V. *Destarar.*

DESTARAR, *v. a.* Rabattre la tare du poids d'une chose vendue ou achetée.

DESTARTALADO, DA, *adj.* Dérangé, en désordre.

DESTAYAR, *v. a.* (*v.*) V. *Destajar.* ‖ (*v.*) Conter en détail.

DESTAZADO, *p. p.* V. *Destazar.*

DESTAZADOR, *s. m.* Boucher qui coupe et dépèce la viande à l'étalier.

DESTAZAR, *v. a.* Couper, dépecer.

DESTE, TA, TO, (*v.*) Contractions des mots *De este, de esta, de esto* : de celui-ci, de celle-ci, de ceci.

DESTEBRECHADO, *p. p.* V. *Destebrechar.*

DESTEBRECHADOR, *s. m.* (*boh.*) V. *Declarador, intérprete.*

DESTEBRECHAR, *v. a.* (*boh.*) V. *Declarar.*

DESTECHADO, *p. p.* V. *Destechar.*

DESTECHADURA, *s. f.* L'action d'ôter le toit, et l'effet de cette action.

DESTECHAR, *v. a.* Découvrir une maison, en ôter le toit.

DESTEGER, *v. a.* Désourdir, défaire un tissu. ‖ Rompre une trame, un complot. ‖ (*fig.*) Déjouer une cabale.

DESTEGIDO, *p. p.* V. *Desteger.*

DESTEJADO, *p. p.* V. *Destejar.*

DESTEJAR, *v. a.* Ôter les tuiles d'un toit. ‖ (*fig.*) Découvrir : laisser sans défense.

DESTELLADURA, *s. f.* (*v.*) Écoulement d'une liqueur goutte à goutte.

DESTELLAR, *v. a.* (*v.*) V. *Destilar.*

DESTELLARSE, *v. r.* (*v. fig.*) S'oublier, s'échapper, s'effacer de la mémoire.

DESTELLO, *s. m.* Écoulement d'une liqueur goutte à goutte. ‖ (*fig.*) Étincellement, rayon, éclat.

DESTEMPERADO, DA, *adj.* (*v.*) V. *Desleido, disuelto.*

DESTEMPERAMIENTO, *s. m.* (*v.*) V. *Destemplanza.*

DESTEMPLADAMENTE, *adv.* Sans ordre, sans règle, sans mesure.

DESTEMPLADÍSIMO, MA, *adj. sup.* de *Destemplado.*

DESTEMPLADO, *p. p.* V. *Destemplar.* ‖ *adj.* (*fig.*) Déréglé, qui fait des excès, etc. ‖ (*peint.*) Discordant.

DESTEMPLAMIENTO, *s. m.* (*v.*) V. *Destemplanza.*

DESTEMPLANZA, *s. f.* Désordre, excès, emportement. ‖ Déréglement de mœurs. ‖ Intempérie de l'air. ‖ Inconstance, légèreté dans les sentimens, etc. ‖ Altération, légère émotion dans le pouls.

DESTEMPLAR, *v. a.* Déranger, troubler l'ordre, l'harmonie. ‖ Détremper : mettre en infusion. ‖ (*mus.*) Désaccorder : détruire l'accord d'un instrument. ‖ Détremper : ôter la trempe à l'acier, etc. ‖ *Destemplar la bebida :* dégourdir une bois-

con, lui ôter sa crudité, en l'approchant du feu.

DESTEMPLARSE, *v. r.* (*fig.*) Sortir des bornes de la modération, s'emporter, faire quelque excès. ‖ Avoir un peu de fièvre. ‖ Se détremper, perdre sa trempe, en parlant de l'acier, etc.

DESTEMPLE, *s. m.* Faux accord : dissonance des cordes d'un instrument. ‖ Dérangement, indisposition. ‖ (*fig.*) Désordre, dérangement. ‖ Emportement.

DESTEMPRADAMENTE, *adv.* (*v.*) V. *Destempladamente.*

DESTEMPRAMIENTO, *s. m.* (*v.*) V. *Destemplanza.*

DESTEMPRAR, *v. a.* (*v.*) V. *Destemplar.*

DESTENTADAMENTE, *adv.* (*v.*) V. *Desatentadamente.*

DESTENTADO, *p. p.* V. *Destentar.*

DESTENTAR, *v. a.* (*inus.*) Délivrer d'une tentation, aider à la surmonter.

DESTEÑIDO, *p. p.* V. *Desteñir.*

DESTEÑIR, *v. a.* Déteindre : ôter la couleur.

DESTERIDAD, *s. f.* (*v.*) V. *Destreza.*

DESTERNILLADO, *p. p.* V. *Desternillarse.*

DESTERNILLARSE, *v. r.* Se rompre quelque cartilage. ‖ *Desternillarse de risa :* rire à gorge déployée, crever de rire.

DESTERRADERO, *s. m.* Lieu, maison écartée, éloignée de la ville ou d'un lieu très-peuplé.

DESTERRADO, *p. p.* V. *Desterrar.*

DESTERRANTE, *p. a.* (*v.*) V. *Desterrar.*

DESTERRAMIENTO, *s. m.* (*v.*) V. *Destierro.*

DESTERRAR (*de*), *v. a.* Bannir, exiler, expatrier. ‖ (*fig.*) Bannir, chasser, rejeter. ‖ Ôter, secouer la terre dont une chose est couverte. ‖ (*v.*) V. *Desenterrar.* ‖ *Desterrar del mundo :* chasser de partout.

DESTERRONADO, *p. p.* V. *Desterronar.*

DESTERRONAR, *v. a.* Émotter : rompre les mottes d'un champ, herser.

DESTETADERA, *s. f.* Instrument garni de pointes qu'on met au pis des vaches pour sevrer les veaux.

DESTETADO, *p. p.* V. *Destetar.*

DESTETAR, *v. a.* Sevrer, retirer de la mamelle. ‖ (*fig.*) Sevrer : éloigner les enfans de la maison paternelle.

* DESTETARSE, *v. r.* Se sevrer, se priver d'un plaisir, renoncer à une mauvaise habitude. ‖ *Destetarse con alguna cosa :* (*fam.*) sucer avec le lait, savoir quelque chose dès la plus tendre enfance.

DESTETE, *s. m.* Sevrage, ablactation : l'action de sevrer un enfant.

DESTETO, *s. m.* V. *Destete.* ‖ Quantité d'agneaux ou de veaux sevrés. ‖ Lieu où l'on enferme les animaux qu'on sèvre.

DESTEZ, *s. m.* (*v.*) Contre-temps, revers, infortune.

DESTIEMPO, *s. m* (*inus.*) Temps contraire au but qu'on se propose. ‖ *A destiempo :* *adv.* (*inus.*) hors de saison, à contre-temps, mal à propos.

DESTIENTO, *s. m.* (*inus.*) V. *Sobresalto, alteracion.*

DESTIERRO, *s. m.* Bannissement, exil, expatriation, déportation. ‖ *Destierro de un año :* abannation.

DESTILACION, *s. f.* Distillation, écoulement, découlement : flux, mouvement de ce qui coule lentement, goutte à goutte. ‖ Fluxion : chute d'humeurs. ‖ Distillation, séparation au moyen du feu des vapeurs ou liqueurs de quelque substance.

DESTILADERA, *s. f.* Alambic : vaisseau pour distiller. ‖ (*fig. inus.*) Moyen subtil et ingénieux.

DESTILADO, *p. p.* V. *Destilar.*

DESTILADOR, *s. m.* Distillateur, celui qui distille. ‖ Gros mortier de pierre poreuse pour filtrer l'eau. ‖ Alambic.

DESTILADOR, RA, *adj.* Distillatoire : qui sert à distiller, bon, propre aux distillations.

* DESTILADURA, *s. f.* V. *Destilacion.*

DESTILAR, *v. n.* Distiller, dégoutter, découler. ‖ Filtrer. ‖ Suer, pleurer en parlant des plantes, tomber goutte à goutte.

DESTILAR, *v. a.* Distiller : tirer au moyen de l'alambic le suc de quelque chose. ‖ Filtrer de l'eau dans un mortier de pierre poreuse.

DESTILATORIO, *s. m.* Laboratoire : lieu destiné aux distillations. ‖ Alambic.

* DESTILATORIO, RIA, *adj.* Distillatoire : qui concerne la distillation.

DESTIN, *s. m.* (*v.*) V. *Testamento.*

DESTINACION, *s. f.* Destination. ‖ (*v.*) Destin. V. *Destino.*

DESTINADO, *p. p.* V. *Destinar.* ‖ *adj.* (*v.*) Qui a perdu le jugement, la raison. V. *Desatinado.*

DESTINAR, *v. a.* Destiner, désigner, marquer, assigner, appliquer.

DESTINAR, *v. n.* Perdre le sens, le jugement, la raison. V. *Desatinar.*

DESTINO, *s. m.* Destin, destinée, sort, fatalité, astre, étoile. ‖ Disposition, enchaînement des causes secondes ordonné par la Providence. ‖ Destination : disposition faite pour l'emploi ou l'usage d'une personne ou d'une chose. ‖ Place, emploi. ‖ Destination.

DESTIÑAR, *v. a.* (*v.*) Nettoyer les ruches.

DESTIÑO, *s. m.* Rayon un peu noir ou vert, que les abeilles n'ont pas achevé.

DESTIRANIZADO, DA, *adj.* (*inus.*) Délivré, exempt de la tyrannie.

DESTIRAR, *v. a.* (*v.*) Lâcher, détendre, replier ce qu'on avait étendu en tirant.

DESTIRPAR, *v. a.* (*v.*) V. *Extirpar.*

DESTITUCION, *s. f.* Destitution. V. *Privacion.*

DESTITUIDO, *p. p.* V. *Destituir.* ‖ *adj.* Destitué, dépourvu, privé.

DESTITUIR, *v. a.* Destituer, déposer, ôter, priver quelqu'un de la charge, de l'emploi, de la fonction qu'il exerçait.

DESTOCADO, *p. p.* V. *Destocar.*

DESTOCAR, *v. a.* Décoiffer. ‖ (*v.*) Se découvrir, ôter son chapeau, son bonnet, etc.

DESTORBAR, *v. a.* (*v.*) V. *Estorbar.*

DESTORBO, *s. m.* (*v.*) V. *Estorbo.*

DESTORCER, *v. a* Détordre, détortiller, déplier ce qui est tors. ‖ (*fig.*) Redresser ce qui était tortu. ‖ (*fig.*) Arranger, remettre en ordre. ‖ Désentortiller, détortiller.

DESTORCERSE, *v. r.* (*mar.*) Dériver, se détourner, s'écarter de sa route, en parlant d'un navire en mer.

DESTORCIDO, *p. p.* V. *Destorcer.*

DESTORGADO, *p. p.* V. *Destorgar.*

DESTORGAR, *v. a. Extr.* Rompre les branches d'un chêne en montant dessus pour abattre les glands.

DESTORNILLADO, *p. p.* V. *Destornillar.*

DESTORNILLADOR, *s. m.* Tourne-vis : instrument pour tourner les vis.

DESTORNILLAR, *v. a.* Lâcher, tirer, tourner un clou à vis.

DESTORNILLARSE, *v. r.* Agir, parler inconsidérément.

DESTORPADO, *p. p.* (*v.*) V. *Destorpar.* ‖ *adj.* (*v.*) V. *Afeado, estropeado.*

DESTORPADURA, *s. f.* (*v.*) Blessure qui défigure ou estropie.

DESTORPAR, *v. a.* (*v.*) Blesser, défigurer, estropier.

DESTOSERSE, *v. r.* Tousser sans besoin, feindre une toux.

DESTOSIDO, *p. p.* V. *Destoserse.*

DESTOTRO, TRA, Contraction des mots *de este otro, de esta otra*, ou *de esto otro.* De cet autre.

DESTRABADO, *p. p.* V. *Destrabar.*

DESTRABAR, *v. a.* Désentraver : ôter les entraves. ‖ Désunir, détacher, séparer. ‖ *Destrabar la lengua* : délier la langue : couper le filet.

DESTRADOS, *s. m. pl. Arag.* Étoffe de laine dont on fait des tapis.

*DESTRAILLADO, *p. p.* V. *Destraillar.*

*DESTRAILLAR, *v. a.* Découpler, délier, détacher les chiens.

DESTRAL, *s. m.* Hache à fendre du bois.

DESTRALEJA, *s. f. dim.* de *Destral.*

DESTRAMADO, *p. p.* V. *Destramar.*

DESTRAMAR, *v. a.* Défaire la trame d'une toile. ‖ (*fig.*) Découvrir, rompre une trame, faire échouer un complot.

*DESTRAVADO, *p. p.* V. *Destravar.*

*DESTRAVAR, *v. a.* Désentraver : ôter les entraves.

DESTREJADO, *p. p.* V. *Destrejar.*

DESTREJAR, *v. n.* (*inus.*) Lutter, combattre.

DESTRENZADO, *p. p.* V. *Destrenzar.*

DESTRENZAR, *v. a.* Détortiller, défaire une tresse. ‖ Dénatter : défaire ce qui est natté.

DESTRERO, RA, *adj.* (*v.*) Adroit, habile dans le maniement des armes.

DESTREZ, *s. f.* (*v.*) V. *Destreza.*

DESTREZA, *s. f.* Dextérité, adresse, habileté, savoir-faire. ‖ Escrime : art de faire des armes. ‖ Ruse du corps ou de l'esprit.

DESTRIBUIR, *v. a.* (*v.*) V. *Distribuir.*

DESTRIBUTAR, *v. a.* (*v.*) Exempter, affranchir des impositions.

DESTRICIA, *s. f.* (*v.*) Disette, pénurie : indigence, détresse.

DESTRIPADO, *p. p.* V. *Destripar.*

DESTRIPAR, *v. a.* Étriper : ôter les tripes. ‖ (*fig.*) Ouvrir, vider une chose, en tirer ce qu'il y a dedans. ‖ Effondrer : vider une volaille. ‖ Fouler : écraser sous les pieds.

DESTRIPA TERRONES, *s. m.* (*fam.*) Journalier, qui travaille à la terre.

*DESTRIPULADO, *p. p.* V. *Destripular.*

*DESTRIPULAR, *v. a.* (*mar.*) Désœquiper : désarmer un vaisseau.

DESTRÍSIMO, MA, *adj. sup.* de *Diestro.* V. *Diestrísimo.*

DESTRIZADO, *p. p.* (*inus.*) V. *Destrizar.*

DESTRIZAR, *v. a.* (*inus.*) Couper, briser, mettre en petits morceaux.

DESTRIZARSE (*á, de*), *v. r.* (*fig.*) Se consumer de chagrin, de colère.

DESTRIUNFADO, *p. p.* V. *Destriunfar.*

DESTRIUNFAR, *v. a.* Faire tomber les atouts : jouer atout pour les épuiser.

DESTROCADO, *p. p.* V. *Destrocar.*

DESTROCAR, *v. a.* Défaire un troc, reprendre chacun ce qu'on avait troqué.

DESTROICION, *s. f.* (*v.*) V. *Destruccion.*

DESTROIDOR, RA, *s. m.* (*v.*) V. *Destruidor.*

DESTROIMIENTO, *s. m.* (*v.*) V. *Destruccion.*

DESTROIR, *v. a.* (*v.*) V. *Destruir.*

DESTRON, *s. m.* Guide, conducteur d'aveugle. V. *Lazarillo.*

DESTRONAMIENTO, *s. m.* Déchéance.

DESTRONAR, *v. a.* Détrôner : chasser, déposséder du trône, dépouiller de la souveraineté.

DESTRONCADO, *p. p.* V. *Destroncar.*

DESTRONCAMIENTO, *s. m.* L'action de couper un arbre par le tronc.

DESTRONCAR, *v. a.* Couper, abattre un arbre par le tronc. ‖ Tronquer une statue, un livre, etc., en retrancher quelque partie. ‖ (*fig.*) Traverser les desseins de quelqu'un, empêcher la réussite d'une affaire. ‖ (*fig.*) Couper, interrompre.

DESTRONCHADO, *p. p.* V. *Destroncar.*

DESTRONCHAR, *v. a.* (*inus.*) Traiter une matière superficiellement, sans l'approfondir, ne faire que l'effleurer.

DESTROPAR, *v. a.* (*inus.*) Empêcher d'aller en troupe, séparer, faire marcher un à un, débander.

***DESTROQUERIO**, *s. m.* (*blas.*) Dextrochère : bras droit peint dans l'écu.

***DESTROZ**, *s. m.* (*v.*) V. *Destrozo.*

DESTROZADO, *p. p.* V. *Destrozar.*

DESTROZADOR, RA, *s.* Celui qui brise, qui détruit, destructeur.

DESTROZAR, *v. a.* Briser, mettre en pièces, détruire: dépecer. ‖ Défaire, tailler en pièces, mettre en déroute une armée. ‖ (*fig.*) Dissiper, prodiguer son bien.

DESTROZO, *s. m.* L'action de briser, de détruire: destruction : dépécement. ‖ Carnage, défaite d'un armée, déconfiture, déroute.

DESTRUCCION, *s. f.* Destruction, ruine totale, ravage, désolation.

***DESTRUCTIBILIDAD**, *s. f.* Destructibilité : qualité de ce qui peut être détruit.

DESTRUCTIVAMENTE, *adv.* D'une manière destructive, avec destruction.

DESTRUCTIVO, VA, *adj.* Destructif : qui détruit.

DESTRUCTO, TA, *p. p. irr.* V *Destruir.*

DESTRUCTORIO, RIA, *adj.* (*inus.*) Destructif : qui détruit.

DESTRUECO, *s. m.* V. *Destrueque.*

DESTRUEQUE, *s. m.* Restitution réciproque de ce qu'on avait troqué.

DESTRUIBLE, *adj. m. f.* Qui peut être détruit.

***DESTRUICIO**, *s. m.* (*v.*) V. *Destrueeion.*

DESTRUICION, *s. f.* V. *Destruccion.*

DESTRUIDO, *p. p.* V. *Destruir.*

DESTRUIDOR, RA, *s.* Destructeur : celui qui détruit.

DESTRUIMIENTO, *s. m.* (*v.*) V. *Destruccion.*

DESTRUIR, *v. a.* Détruire, ruiner, anéantir, ravager, désoler. ‖ Dissiper son bien. ‖ (*fig.*) Détruire, renverser un système, etc. ‖ (*fig.*) Détruire, ruiner quelqu'un, lui ôter les moyens de subsister.

DESTRUYENTE, *p. a.* (*inus.*) V. *Destruir.* Détruisant : qui détruit.

DESTURBADO, *p. p.* V. *Desturbar.*

DESTURBAR, *v. a.* (*inus.*) Chasser, jeter, pousser dehors, rejeter.

DESUBSTANCIADO, *p. p.* V. *Desubstanciar.*

DESUBSTANCIAR, *v. a.* Affaiblir : ôter la substance, la force, la vertu d'une chose.

DESUCACION, *s. f.* Expression du suc, du jus.

DESUDADO, *p. p.* V. *Desudar.*

DESUDAR, *v. a.* (*inus.*) Ôter, faire perdre la sueur.

DESUELLACÁRAS, *s. m.* (*fam.*) Insolent, effronté, impudent.

DESUELLO, *s. m.* L'action d'écorcher (*fig.*) Impudence, effronterie, hardiesse blâmable. ‖ *Es un desuello:* (*fam.*) C'est écorcher, en parlant de ceux qui vendent trop cher.

***DESUETUD**, *s. f* Désuétude, non-usage, cessation d'usage.

DESUNCIDO, *p. p.* V. *Desuncir.*

DESUNCIR, *v. a.* Dételer : découpler, détacher les chevaux, les bœufs, etc., qui sont attelés.

DESUNIDAMENTE, *adv.* Séparément.

DESUNIDO, *p. p.* V. *Desunir.*

DESUNION, *s. f.* Désunion, disjonction, séparation des parties. ‖ (*fig.*) Désunion, division, mésintelligence, désordre. ‖ (*fig.*) Débandement.

DESUNIR, *v. a.* Désunir, disjoindre, séparer. ‖ (*fig.*) Désunir, diviser, brouiller, mettre en discorde. ‖ Désagréger.

DESUNO, *adv.* (*v.*) V. *De consuno de conformidad, justamente.*

DESUÑADO, *p. p.* V. *Desuñar.*

DESUÑAR, *v. a.* Arracher les ongles. (*fig.*) Arracher les vieilles racines des arbres.

DESUÑARSE, *v. r.* (*fig.*) Se livrer entier à quelque désordre, persister obstinément dans une mauvaise habitude.

DESUNIR, *v. a.* (*v.*) V. *Desuncir.*

DESURCAR, *v. a.* (*inus.*) Effacer les sillons.

***DESURDIDO**, *p. p.* V. *Desurdir.*

***DESURDIR**, *v. a.* Désourdir : défaire ce qui a été ourdi.

***DESÚ (AL)**, *adv.* (*v.*) Au-dessus, par-dessus. V. *Por encima.*

DESUS (AL), V. *Desú.*

DESUSADAMENTE, *adv.* Contre l'usage.

DESUSADO, *p. p.* V. *Desusar.* ‖ Inaccoutumé, inusité.

DESUSAR, *v. a.* D'saccoutumer, désabituer.

DESUSO, *s. m.* (*inus.*) Non-usage; cessation, défaut d'habitude, d'usage, d'exercice.

***DESUSO**, *adv.* (*v.*) V. *Suso.*

DESUSTANCIADO, *p. p.* V. *Desustanciar*

DESUSTANCIAR, *v. a.* V. *Desubstanciar*

DESVAHADO, *p. p.* V. *Desvahar.*

DESVAHAR, *v. a.* Ôter les branches mortes, etc., émonder, effaner.

DESVAIDO, DA, *adj.* Élancé : très-haut et mince et de mauvaise grâce, en parlant d'un homme. ‖ (*v.*) V. *Vaciado, adelgazado, disminuido.*

DESVAIDURA, *s. f.* (*v.*) Amincissement. V. *Adelgazamiento.*

DESVAINADO, *p. p.* V. *Desvainar.*

DESVAINADURA, *s. f.* (*v.*) L'action de tirer l'épée, d'écosser un fruit, etc.

DESVAINAR, *v. a.* (*v.*) Tirer l'épée hors du fourreau. V. *Desenvainar.* || Écosser: tirer de la cosse.

DESVALIA, *s. f.* (*v.*) V. *Desvalimiento.*

DESVALIDO, DA, *adj.* Délaissé, abandonné, destitué de tout secours. || (*inus.*) Empressé: ardent.

DESVALIMIENTO, *s. m.* Abandon, délaissement, privation de tout secours.

DESVALOR, *s. m.* (*inus.*) Lâcheté, poltronnerie, peur, défaut de courage. || Défaut de prix, d'estimation.

DESVAN, *s. m.* Grenier, galetas, mansarde. || *Desvan gatero* nid à rats: grenier qui ne peut être habité que par des rats ou des chats. || *Vivir en desvan*: jucher, se jucher.

*DESVANAR, *v. a.* (*inus.*) Défaire un peloton. V. *Desdevanar.*

DESVANECER, *v. a.* Résoudre, dissiper, faire disparaître. || Dissiper, détruire. || (*fig.*) Évanouir, détruire, dissiper. || Enorgueillir: rendre vain, présomptueux. || *Desvanecer su pena, su cólera*: évaporer son chagrin, sa colère.

DESVANECERSE, *v. r.* S'évaporer: se résoudre en vapeurs. || Avoir des vertiges, des évanouissemens. || S'évanouir, se dissiper, venir à rien.

DESVANECIDAMENTE, *adv.* Orgueilleusement, avec vanité, hautement.

DESVANECIDO, *p. p.* V. *Desvanecer.* || *adj.* Vain, orgueilleux, hautain.

DESVANECIMIENTO, *s. m.* Vanité, orgueil, présomption, hauteur, superbe. || Vertige, tournoiement de tête, étourdissement, évanouissement, éblouissement.

DESVANO, *s. m.* V. *Desvan.*

DESVAPORIZADERO, *s. m.* Lieu par où l'on respire quelque chose.

DESVARADO, *p. p.* V. *Desvarar.*

DESVARAR, *v. n.* V. *Resbalar, deslizarse.* || (*mar.*) Se déchouer, se mettre à flot, en parlant d'un vaisseau échoué.

DESVARIABLE, *adj. m. f.* (*inus.*) Changeant, inconstant, variable.

DESVARIADAMENTE, *adv.* Follement, mal à propos, d'une manière extravagante. || (*v.*) Différemment, diversement.

DESVARIADO, *p. p.* V. *Desvariar.* || *adj.* Évaporé, fou, étourdi, dissipé. || (*fig.*) Qui s'écarte de la règle, de l'ordre. || (*v.*) Différent, divers, dissemblable. V. *Diferente, diverso, desemejante.*

DESVARIAMIENTO, *s. m.* (*v.*) V. *Diversidad, diferencia.*

DESVARIAR, *v. n.* Extravaguer, être dans le délire, avoir le transport au cerveau. || On le dit des branches ou rejetons qui poussent sur le pied ou sur le tronc d'un arbre. || Demander, proposer, accepter des choses déraisonnables.

DESVARIAR, *v. a.* (*v.*) V *Diferenciar, variar, desunir.*

DESVARIARSE, *v. r.* (*v.*) S'écarter de l'ordre, de la règle.

DESVARÍO, *s. m.* Délire, transport au cerveau. || Disparate, rêverie, extravagance, vertige, folie, égarement de la raison, absurdité. || Inégalité d'humeur, inconstance, caprice. || (*v.*) V. *Desunion, division, disension.*

DESVASTIGAR, *v. a.* (*v. agr.*) V. *Chapodar.*

DESVEDADO, *p. p.* V. *Desvedar.* || *adj.* Prohibé, interdit, défendu.

DESVEDAR, *v. a.* Lever la défense, la prohibition.

DESVELADAMENTE, *adv.* Soigneusement, avec vigilance.

DESVELADÍSIMO, MA, *adj. sup.* de *Desvelado.*

DESVELADO, *p. p.* V. *Desvelar.* || *adj.* Vigilant. || *Estar desvelado*: veiller: ne pas dormir.

DESVELAMIENTO, *s. m.* V. *Desvelo.*

DESVELAR, *v. a.* Tenir éveillé, empêcher de dormir.

DESVELARSE, *v. r.* (*fig.*) Être vigilant, soigneux, attentif, s'appliquer avec zèle.

DESVELO, *s. m.* Insomnie, privation de sommeil.

DESVENADO, *p. p.* V. *Desvenar.*

DESVENAR, *v. a.* Séparer les veines de la chair. || (*fig.*) On le dit aussi des veines de métaux dans les mines, et des fibres ou filets qu'on ôte de certaines feuilles. || Courber le mors d'un cheval pour le rendre plus doux.

DESVENCIJADO, *p. p.* V. *Desvencijar.*

DESVENCIJAR, *v. a.* Causer une descente, une hernie. || Désunir, désassembler ce qui doit être uni, joint.

DESVENCIJARSE, *v. r.* Se causer une descente, une hernie, se déboîter, se démettre une partie du corps. || (*fig.*) S'éventrer: faire les derniers efforts.

DESVENDADO, *p. p.* V. *Desvendar.*

DESVENDAR, *v. a.* Débander: ôter une bande, un bandeau.

DESVENTADO, *p. p.* V. *Desventar.*

DESVENTAJA, *s. f.* Désavantage, préjudice, dommage. || Le dessous.

DESVENTAR, *v. a.* Faire sortir l'air, le vent enfermé dans un endroit.

DESVENTURA, *s. f.* Malheur, infortune, disgrâce.

DESVENTURADAMENTE, *adv.* Malheureusement, malencontreusement, par malheur.

DESVENTURADO, DA, *adj.* Malheureux, malencontreux, infortuné. || Simple, idiot, imbécile, pauvre homme, triste homme. || Avare.

DESVERGONZADAMENTE, *adv.* Ef-

frontément, impudemment, sans honte ni pudeur

DESVERGONZADÍSIMAMENTE, *adv. sup.* de *Desvergonzadamente.*

DESVERGONZADÍSIMO, MA, *adj. sup.* de *Desvergonzado.*

DESVERGONZADO, *p. p.* V. *Desvergonzarse.* ‖ *adj.* Effronté, polisson, impudent, malhonnête, hardi, déhonté, insolent.

DESVERGONZAMIENTO, *s. m.* (*v.*) V. *Desvergüenza.*

DESVERGONZARSE (*con*), *v. r.* Manquer de respect, parler, agir avec impudence, dire des sottises à quelqu'un.

DESVERGOÑADAMENTE, *adv.* V. *Desvergonzadamente.*

DESVERGÜENZA, *s. f.* Impudence, insolence, vilenie, effronterie. ‖ Parole, action impudente, sottise.

DESVERGÜENZAMIENTO, *s. m.* (*v.*) V. *Desvergüenza.*

DESVEZAR, *v. a.* (*v.*) Désaccoutumer. V. *Desavezar, desacostumbrar.* ‖ *Arag.* Ébourgeonner : couper les provins de vigne, les séparer du cep.

DESVIACION, *s. f.* (*v.*) V. *Desvio, apartamiento, separacion.*

DESVIADO, *p. p.* V. *Desviar.* ‖ *adj.* Déversé, penché, incliné. ‖ Écarté, éloigné. ‖ *Desviado del oriente :* désorienté.

DESVIAMIENTO, *s. m.* (*v.*) V. *Desvio.*

DESVIAR (*de*), *v. a.* Écarter, détourner, dérouter, éloigner. ‖ (*fig.*) Détourner, dissuader. ‖ Esquiver : éviter adroitement le coup. ‖ (*escr.*) Parer une botte. ‖ *Desviar el cuerpo :* se détourner pour éviter.

DESVIAR, *v. n.* (*v.*) V. *Apartarse.*

DESVIEJADO, *p. p.* V. *Desviejar.*

DESVIEJAR, *v. a.* Séparer d'un troupeau le vieux bétail.

DESVÍO, *s. m.* L'action de détourner, de se détourner de son chemin, etc. ‖ Éloignement, écart. ‖ (*fig.*) Mépris, dédain, mauvais visage. ‖ *Desvio de voluntades :* aliénation, haine. ‖ *Desvio de los rayos de luz :* (*opt.*) diffraction, inflexion, détour des rayons en rasant une surface.

DESVIRADO, *p. p.* V. *Desvirar.*

DESVIRAR, *v. a.* Couper tout autour le superflu d'une semelle.

DESVIRGADO, *p. p.* V. *Desvirgar.*

DESVIRGAR, *v. a* Dépuceler : ôter le pucelage, la virginité.

DESVIRTUADO, *p. p.* V. *Desvirtuar.*

DESVIRTUAR, *v. a.* Affaiblir : ôter la vertu, la force.

DESVIVIDO, *p. p.* V. *Desvivirse.*

DESVIVIRSE (*por*), *v. r.* Mourir d'amour, se consumer de désir, griller, brûler d'impatience.

* DESVIVO, *s. m.* (*teint.*) Adoucissage : l'action d'adoucir une couleur.

DESVOLVEDOR, *s. m.* Tourne-vis : petit instrument de fer pour serrer et desserrer les vis.

DESVOLVER, *v. a.* V. *Desenvolver.* ‖ (*inus.*) Altérer, changer la forme, transformer. ‖ Labourer, cultiver la terre.

DESVUELTO, *p. p. irr.* V. *Desvolver.*

DESY, *adv.* (*v.*) Contraction des mots *de* et *y*. D'ici, depuis ici.

* DESYELO, *s. m.* Débacle : rupture et écoulement des glaces. ‖ Dégel. V. *Deshielo.*

DESYERBA, *s. f.* (*v.*) V. *Escarda.*

DESYUNCAR, *v. a.* (*v.*) V. *Desuncir.*

DESYUNGIR, *v. a.* (*v.*) V. *Desuncir.*

DESYUNTO, *p. p. irr.* V. *Desyungir.*

DESZOCADO, *p. p.* V. *Deszocar.*

DESZOCAR, *v. a.* Tordre le pied, donner une entorse.

DESZUMADO, *p. p.* V. *Deszumar.*

DESZUMAR, *v. a.* Tirer, exprimer le suc, la substance d'une chose.

DETAL (EN), *adv.* En détail. V. *Por menor.*

* DETALINGAR, *v. n.* (*mar.*) Détaliguer.

* DETALL, *s. m.* (*v.*) Détail. V. *Por menor.*

DETALLADO, *p. p.* V. *Detallar.*

DETALLAR, *v. a.* Détailler, raconter en détail.

DETALLE, *s. m.* Détail : circonstances et particularités d'une affaire.

DETARDAMIENTO, *s. m.* (*v.*) V. *Tardanza.*

DETARDAR, *v. a.* (*v.*) V. *Retardar, tardar.*

DETARDAR, *v. n.* (*v.*) Tarder, s'arrêter : demeurer long-temps. V. *Detenerse.*

DETAYAR, *v. a.* (*v.*) V. *Detallar.*

DETENCION, *s. f.* Délai, remise : retardement. ‖ (*prat.*) Arrêt : saisie des biens, des personnes. ‖ *Detencion de menstruacion :* retenue, retard.

DETENEDOR, RA, *s.* Celui qui arrête, qui retarde, qui suspend.

DETENENCIA, *s. f.* (*v.*) V. *Detencion.*

DETENER, *v. a.* Arrêter, retarder, suspendre, tenir, retarder, empêcher d'aller. ‖ Arrêter : mettre aux arrêts. ‖ Retenir, conserver, garder.

DETENERSE, *v. r.* S'arrêter, tarder, s'amuser, demeurer. ‖ (*fig.*) S'arrêter pour considérer quelque chose. ‖ (*en*) S'arrêter, s'embarrasser : perdre le fil de son discours.

DETENIDAMENTE, *adv.* Lentement, pesamment.

DETENIDO, *p. p.* V. *Detener.* ‖ *adj.* Lent, embarrassé, irrésolu. ‖ (*mar.*) Encapelé, arrêté, attaché. ‖ (*fig.*) Avare, chiche, vilain.

DETENIMIENTO, *s. m.* (*v.*) V. *Detencion.*

DETENTACION, *s. f.* (*prat.*) Détention, rétention du bien d'autrui.

DETENTADO, *p. p.* V. *Detentar.*

DETENTADOR, *s. m.* (*prat.*) Détenteur : possesseur injuste. || Rétentionnaire : celui qui retient le bien d'autrui.

DETENTAR, *v. a.* (*prat.*) Détenir, retenir injustement.

DETENTOR, *s. m.* (*v.*) V. *Detentador.*

* **DETERGENTE**, *adj. m. f.* (*méd. chir.*) Détergent : mondificatif, qui nettoie une plaie.

DETERIOR, *adj. m. f.* Pire : plus mauvais, de moindre qualité.

DETERIORACION, *s. f.* Détérioration, endommagement, dépérissement.

DETERIORADO, *p. p.* V. *Deteriorar.*

DETERIORAR, *v. a.* Détériorer, gâter, rendre pire, plus mauvais.

* **DETERIORARSE**, *v. r.* Se détériorer, dépérir, déchoir.

* **DETERIORO**, *s. m.* Détérioration, dépérissement.

DETERMINACION, *s. f.* Détermination, résolution, décision. || Résolution, audace, assurance.

DETERMINADAMENTE, *adv.* Déterminément, courageusement, hardiment. || Déterminément, expressement, précisément.

DETERMINADÍSIMAMENTE, *adv. sup.* de *Determinadamente.*

DETERMINADÍSIMO, MA, *adj. sup.* de *Determinado.*

DETERMINADO, *p. p.* V. *Determinar.* || *adj.* Déterminé, hardi, courageux, audacieux.

DETERMINAMIENTO, *s. m.* (*v.*) V. *Determinacion.*

DETERMINANTE, *p. a.* V. *Determinar.* || *adj.* Déterminant : qui détermine. || (*gramm.*) Déterminatif : mot qui détermine le mode ou le temps d'un autre. En ce sens il s'emploie souvent comme substantif.

DETERMINAR (*á*), *v. a.* Déterminer, résoudre, statuer. || Discerner, distinguer, reconnaître. || Déterminer, fixer, marquer. || Déterminer : donner une certaine façon d'être à ce qui n'en a pas de particulière. || (*prat.*) Juger, décider, rendre un jugement d'arbitres.

DETERMINATIVO, VA, *adj.* Déterminatif : qui détermine.

DETERSION, *s. f.* L'action de nettoyer, de déterger.

DETERSORIO, RIA, *adj.* Détersif : qui purifie, qui nettoie. || (*méd.*) Mondificatif : qui nettoie une plaie.

DETESTABLE, *adj. m. f.* Détestable, abominable, exécrable.

DETESTABLEMENTE, *adv.* Détestablement.

DETESTACION, *s. f.* Détestation, abomination, exécration.

DETESTADO, *p. p.* V. *Detestar.*

DETESTAR, *v. a.* Détester, abhorrer, avoir en horreur.

DETIENEBUEY, *s. m.* Arrête-bœuf : plante.

DETINENCIA, *s. f.* (*v.*) V. *Detencion.*

DETONACION, *s. f.* (*inus.*) Détonation : bruit avec éclat.

DETORNAR, *v. a.* (*v.*) Retourner.

DETRACCION, *s. f.* Détraction, médisance. || Séparation, éloignement.

DETRACTADO, *p. p.* V. *Detractar.*

DETRACTAR, *v. a.* (*inus.*) Détracter, médire. V. *Detraer.*

DETRACTOR, *s. m.* Détracteur, médisant.

DETRAEDOR, *s. m.* (*v.*) V. *Detractor.*

DETRAER, *v. a.* (*inus.*) Éloigner, écarter. || (*fig.*) Détracter. V. *Detractar.*

DETRAIDO, *p. p.* V. *Detraer.*

DETRAIMIENTO, *s. m.* (*v.*) Déshonneur, infamie.

DETRAS (*de*), *adv.* Derrière, après. || En l'absence.

DETRIMENTO, *s. m.* Détriment, attente, attaque, dommage, préjudice.

DETURPAR, *v. a.* (*v.*) V. *Afear, manchar, estropear.*

DEUDA, *s. f.* Dette : somme due : ce qu'on doit. || Péché, faute, offense. || *Deuda comun* : dette commune, la mort. || *Deuda impagable ó inextinguible* : nonvaleur. || *Contraer deudas* : s'obérer, s'endetter.

DEUDO, DA, *s.* Parent, allié. V. *Pariente.*

DEUDO, *s. m.* Parenté. || (*v.*) Dette. V. *Deuda.* || *Tomar en su deudo á alguno* : (*v.*) s'allier avec quelqu'un, entrer dans sa famille, devenir son parent.

DEUDOR, *s. m.* Débiteur : celui qui doit.

DEUDOSO, SA, *adj.* (*v.*) V. *Emparentado.*

* **DEUTERO-CANÓNICO, CA**, *adj.* Deutéro-canonique. On le dit d'un livre de l'Écriture Sainte mis plus tard que les autres dans le canon.

DEUTERONOMIO, *s. m.* Deutéronome : le cinquième livre du Pentateuque.

* **DEVALAR**, *v. n.* (*mar.*) Dériver, sortir de sa route, en parlant d'un vaisseau.

DEVAN, *adv.* (*v.*) Avant, auparavant. V. *Antes.*

DEVANADERA, *s. f.* Dévidoir : instrument pour dévider. || Décoration de théâtre, qui tourne sur un pivot, et dont les différentes faces représentent différens objets.

DEVANADO, *p. p.* V. *Devanar.*

DEVANADOR, RA, *s.* Dévideur : celui qui dévide. || Mensonge : papier ou autre chose sur quoi on roule le fil qu'on met en peloton.

DEVANAR, *v. a.* Dévider, bobiner : mettre du fil en écheveau ou en peloton. || Entortiller, rouler autour. || *Devanar los*

tripas : (*fig. fam.*) ennuyer, fâcher, chagriner, impatienter. ‖ *Devanarse los sesos :* (*fig.*) se creuser la tête, penser, réfléchir, méditer profondément, se fatiguer à force de penser.

DEVANDICHO, CHA, *adj.* (*v.*) V. *Sobredicho.*

DEVANEADO, *p. p.* V. *Devanear.*

DEVANEAR, *v. n.* Rêver, radoter, extravaguer, s'égarer, se tromper. ‖ (*a.*) V. *Vaguear.*

DEVANEO, *s. m.* Rêverie, extravagance, radotage, égarement, erreur. ‖ Perte de temps, opération vaine, idée creuse.

DEVANT, *adv.* (*v.*) V. *Antes, delante.*

DEVANTAL, *s. m.* Tablier : morceau d'étoffe qu'on met devant soi.

DEVASTACION, *s. f.* Dévastation, désolation, ruine.

DEVASTADO, *p. p.* V. *Devastar.* ‖ *adj.* Dévasté.

* DEVASTADOR, *s. m.* Dévastateur : celui qui dévaste.

DEVASTAR, *v. a.* Dévaster, ruiner, désoler, ravager, saccager. ‖ (*fig.*) Détruire.

DEVEDAR, *v. a.* (*v.*) V. *Vedar.*

DEVENGADO, *p. p.* V. *Devengar.* ‖ *adj.* Mérité, etc.

DEVENGAR, *v. a.* Mériter, gagner par son travail, par ses services, acquérir des droits à.

DEVENIR, *v. n.* (*v.*) V. *Sobrevenir, suceder, acaecer.*

DEVIDIR, *v. a.* (*v.*) V. *Dividir.*

DEVIEDO, *s. m.* (*v.*) V. *Prohibicion.* ‖ (*v.*) Lieu défendu. ‖ (*v.*) Interdit ecclésiastique. V. *Entredicho.* ‖ (*v.*) Sorte de dette contractée en vertu d'une amende ou d'une peine à laquelle on condamnait pour certains crimes.

DEVIESO, *s. m.* (*v.*) V. *Divieso.*

DEVINO, NA, *s.* (*v.*) V. *Adivino, adivinador.*

DEVINTO, TA, *adj.* (*v.*) V. *Vencido.*

DEVISA, *s. f.* (*v.*) V. *Divisa.* ‖ (*v.*) Portion de dîmes qui appartenait à l'héritier d'une *behetria.* V. ce mot. ‖ Sorte de droit seigneurial qu'exercaient les fils de gentilshommes, dans l'héritage paternel, qu'ils s'étaient partagé.

DEVISADO, *p. p.* (*v.*) V. *Devisar.* ‖ *adj.* (*v.*) V. *Disfrazado.*

DEVISAR, *v. a.* (*v.*) V. *Divisar.* ‖ (*v.*) V. *Pactar, concertar, convenir.* ‖ (*v.*) Désigner des armes pour un combat singulier. ‖ (*v.*) Diviser, répartir. V. *Dividir.* ‖ (*v.*) Conter, raconter. V. *Contar, referir.*

DEVISERO, *s. m.* (*v.*) V. *Divisero.*

DEVOCION, *s. f.* Dévotion, piété, attachement au service de Dieu, culte qu'on lui rend, ainsi qu'à la Vierge et aux Saints. ‖ (*fig.*) Dévotion : affection spéciale, dévouement, entière disposition à faire la volonté de quelqu'un. ‖ *Devocion de monjas :* trop grande assiduité au parloir des religieuses. ‖ *Estar á la devocion de alguno :* être à la dévotion de quelqu'un. ‖ *Devociones pl.* Dévotions : exercices de piété.

DEVOCIONARIO, *s. m.* Livre de dévotion.

DEVOCIONCILLA, ITA, *s. f. dim.* de *Devocion.*

* DEVOCIONERO, RA, *adj.* Dévotieux, dévot, qui en a les manières.

DEVODAR, *v. n.* (*v.*) V. *Votar, jurar.*

DEVOLUCION, *s. f.* (*prat.*) Dévolution : acquisition d'un droit dévolu.

DEVOLUTIVO, VA, *adj.* (*prat.*) Dévolutif. On le dit d'un appel que saisit un tribunal supérieur.

* DEVOLUTO, TA, *adj.* Dévolu, acquis, échu par droit.

DEVOLVER (*á*), *v. a.* Rendre, restituer ‖ Renvoyer. ‖ Ramener. ‖ Rapporter.

* DEVOLVERSE, *v. r.* (*prat.*) Faire retour, retourner à son premier possesseur en parlant d'un fief, d'un droit de patronage.

DEVORADO, *p. p.* et *adj.* V. *Devorar.*

DEVORADOR, RA, *s.* Dévorateur, dévorant : celui ou ce qui dévore. ‖ *Fuego devorador :* feu dévorant.

DEVORAR, *v. a.* Dévorer, avaler, engloutir, manger avidement. ‖ Dévorer, consumer, en parlant du feu.

DEVORAZ, *adj. m. f.* (*inus.*) V. *Voraz, devorador.*

DEVOTAMENTE, *adv.* Dévotement, pieusement, avec dévotion.

DEVOTÍSIMAMENTE, *adv. sup.* de *Devotamente.*

DEVOTÍSIMO, MA, *adj. sup.* de *Devoto.*

DEVOTO, TA, *adj.* Dévot, pieux : qui a de la dévotion. ‖ Dévot : qui excite à la dévotion. ‖ Dévoué, affectionné. ‖ *Devoto de monjas :* celui qui visite souvent les religieuses.

DEVOVER, *v. a.* (*v.*) Dévouer, dédier, consacrer, donner sans réserve.

* DEVOVERSE, *v. r.* (*v.*) Se dévouer, se consacrer entièrement.

DEVUELTO, *p. p. irr.* V. *Devolver.* ‖ Refusé, renvoyé.

DEXMERO, *s. m.* (*v.*) Dîmeur : celui qui lève la dîme. V. *Dezmero.*

* DEXTERIDAD, *s. f.* (*v.*) Dextérité.

DEXTRO, *s. m.* (*v.*) Espace de terrain de soixante douze à quatre-vingts pas, attenant à une église, et dont le produit était affecté aux dépenses du culte divin.

DEYECTO, TA, *adj.* (*v.*) Abject, vil, méprisable. V. *Vil, despreciable.*

* DEYUSO, *adv.* (*v.*) Sous, dessous, en bas. V. *Debajo, abajo.*

* DEZAGA, *adv.* (*v.*) Derrière. V. *Zaga, detras.*

DEZMADO, *p. p.* V. *Dezmar.*

DEZMAR, *v. a.* Payer la .. V. *Diezmar*. ‖ Dîmer : lever la dîme. Dîmer, décimer, prendre le dixième

DEZMATORIO, *s. m.* Lieu où l'on dépose la dîme. ‖ (*inus.*) Celui qui paie la dîme. ‖ Dîmerie. V. *Desmeria*.

DEZMEÑO, ÑA, *adj.* V. *Dezmero*.

DEZMERA, *s. f.* (*v.*) V. *Dezmeria*.

DEZMERÍA, *s. f.* Dîmerie : territoire dont la dîme appartient à une église ou à un particulier.

***DEZMERO**, *s. m.* Celui qui paie la dîme. ‖ Dîmeur : fermier qui recueille, qui lève la dîme.

***DEZMERO, RA**, *adj.* Qui concerne la dîme. ‖ *Casa dezmera* : maison affectée pour dîme à la fabrique d'une église.

DEZMIA, *s. f.* (*v.*) V. *Dezmeria*.

DI, *adv.* (*v.*) Contraction des mots *de y*, qui équivalent à *de allí*. De là.

DIA, *s. m.* Jour : espace de temps compris entre le lever et le coucher du soleil. ‖ Jour : espace de vingt-quatre heures. ‖ Temps. ‖ Jour : lumière du soleil. ‖ *Dia aciago* : jour malheureux, néfaste. ‖ *Dia adiado, dia diado* : jour marqué, jour préfix. ‖ *Dia artificial* : jour artificiel : temps compris entre le lever et le coucher du soleil. ‖ *Dia astronómico, ó del primer móbil* : jour astronomique : espace de temps compris entre le moment où un point de l'équateur quitte un méridien déterminé, et celui où il y revient. ‖ *Dia caprifical* : au commencement de la canicule, jour où les moucherons viennent par essaims piquer les yeux des figues, et consumer la liqueur laiteuse qu'elles contiennent. ‖ *Dia claro* : jour clair, serein : (*fig.*) jour heureux. ‖ *Dia crítico* : jour critique. ‖ *Bello ó hermoso dia* : beau jour. ‖ *Dia corto* : jour court. ‖ *La punta del dia ó del alba* : la pointe, l'aube du jour, le petit jour. ‖ *Muy del dia* : grand jour. ‖ *De dia en dia* : de jour en jour. ‖ *De dia á dia* : d'un jour à l'autre. ‖ *Ser de dia* : faire jour. ‖ *De cada dia* : de jour en jour. ‖ *Dia de pescado, de viérnes* : jour maigre, où l'on ne mange pas de viande. ‖ *Dia de asueto* : jour de congé pour les écoliers et les étudians. ‖ *Dia de vacacion ó feriado* : jour de férie, de vacance. ‖ *Dia de fiesta ó festivo* : jour de fête. ‖ *Dia del juicio ó, del juicio final* : jour du jugement dernier. ‖ *Dia de trabajo* : jour ouvrable, ouvrier. ‖ *El primer albor del dia* : la petite pointe du jour. ‖ *Dia de campo* : campos : congé donné aux écoliers pour aller se promener à la campagne : jour d'amusement à la campagne. ‖ *Dia de carne* : jour gras. ‖ *Dia de corpus* : la fête-dieu. ‖ *Dia de descanso* : jour de repos qu'on paie à un voiturier. ‖ *Dia de guardar, dia de precepto* : chez les catholiques romains, jour où l'on est tenu d'entendre la messe. ‖ *Dia de hacienda* : jour ouvrable, ouvrier. ‖ *Dia de joya* : V. *Besamános*. ‖ *Dia de años* : anniversaire de la naissance d'une personne. ‖ *Dia de ayuno* : jo.. jeune. ‖ *Dia de Dios*. la fête-dieu. V. *dia... corp...* ‖ *Dia de fiesta* : ... tion, le jour, où l'on en vient aux mains avec l'ennemi. ‖ *Dia de hacer mercedes* : jour auquel le roi accorde des grâces, à l'occasion de quelque événement heureux. ‖ *Dia de huelga* : jour qu'un ouvrier passe à se divertir, à ne rien faire : jour de repos dans les fièvres intermittentes. ‖ *Dia de iglesia* : jour consacré à quelque exercice public de piété, tels que ceux de la semaine sainte, etc. ‖ *Dia de indulto* : jour de pardon, où le roi fait grâce aux criminels. ‖ *Dia de juicio* : (*fam.*) jour de tumulte, de confusion. ‖ *Dia de la joya* : (*fam.*) jour où le fiancé envoie à sa future les bijoux et autres présens de noce. ‖ *Dia del dicho* : jour où l'homme et la femme se font, devant le curé, promesse de mariage. ‖ *Dia de Dios* : jour du jugement dernier. ‖ *Dia de mano ó de misa* : jour de fête où l'on peut travailler après avoir entendu la messe. ‖ *Dia de sufrir* : jour malheureux où tout réussit mal. ‖ *Dia de tribunales* : jour plaidoyable, jour de palais, jour où les juges d'un tribunal se réunissent pour juger une affaire. ‖ *Dia eclesiástico* : jour ecclésiastique. Il commence à l'heure de vêpres, et finit le lendemain à la même heure. ‖ *Dia en dia* : (*v.*) V. *De dia en dia*. ‖ *Dia intercalar* : jour intercalaire : jour qu'on ajoute aux mois de février dans les années bissextiles. ‖ *Dia jurídico* : (*v.*) V. *Dia de tribunales*. ‖ *Dia lectivo* : jour de classe dans les universités. ‖ *Dia pardo* : temps gris, jour obscur où le ciel est couvert de nuages. ‖ *Dia pesado* : temps couvert, pluvieux, pesant. ‖ *Dia por dia* : chaque jour, journellement. ‖ *De dia á dia* : d'un jour à l'autre. ‖ *De un dia á otro* : d'un jour à l'autre. ‖ *Entre dia* : pendant le jour. ‖ *Es del dia* : c'est à propos, c'est à l'ordre du jour. ‖ *Á dia prefijo* : au jour nommé, marqué, convenu. ‖ *Dia y vito*. On le dit d'un travail qui ne rapporte précisément que ce qu'il faut chaque jour pour vivre. ‖ *El dia de hoy, hoy en dia, hoy dia* : aujourd'hui. ‖ *En dia de Dios* : jamais, au grand jamais. ‖ *En dias de vivos* : tant que le monde durera. ‖ *Estar ó ser de dia* : être de jour ou de service à l'armée. ‖ *Hacer del dia noche y de la noche dia* : faire du jour la nuit, et de la nuit le jour, renverser l'ordre du temps. ‖ *Mañana será otro dia*. On le dit pour exprimer l'inconstance du temps, de la volonté humaine, etc. ‖ *No pasar dia por uno*. (*fam.*) On le dit d'un homme que les années ne semblent ni user ni vieillir. ‖ *Salir del dia* : (*fig.*) se tirer, du moins pour le moment, d'affaire ou d'embarras, trouver quelque expédient qui donne du

temps ; vivre au jour la journée. ‖ *Señalar dia :* (*prat.*) ajourner, assigner, renvoyer à jour fixe. ‖ *San Juan y corpus Cristi cayeron en un dia.* On le dit d'un jour où l'on a eu deux sujets de contentement. ‖ *Otro dia :* (*v.*) l'autre jour. ‖ *Tal dia hará un año :* qu'est-ce que cela me fait ? peu m'importe. ‖ *Su dia :* jour heureux pour quelqu'un, celui de sa fête, de sa naissance. ‖ *Dias :* plusieurs jours. ‖ Jour de la fête de quelqu'un. ‖ *Dias alcionios :* jours alcyoniens : sept jours qui précèdent et qui suivent le solstice d'hiver. ‖ *Dias ha :* il y a long-temps, il y a plusieurs jours. ‖ *Dias y ollas :* (*fam.*) avec du temps et de la patience on vient à bout de tout. ‖ *Dar los dias :* souhaiter la bonne fête. ‖ *Buenos dias :* bon jour. ‖ *De dias :* il y a quelque temps. ‖ *Hombre de dias :* homme âgé. ‖ *Todos los dias :* journellement, tous les jours. ‖ *Dar los buenos dias :* souhaiter le bon jour. ‖ *No en mis dias :* de ma vie ni de mes jours. ‖ *En dias de Dios :* jamais. ‖ *En los dias de mi vida :* jamais. ‖ *En cuatro dias :* en peu de jours. ‖ *Mas dias hay que longanizas :* il y a plus de jours que de semaines. ‖ *No se van los dias en balde.* On le dit pour exprimer l'effet que font les jours sur l'homme. ‖ *Tener dias :* (*fam.*) être journalier, d'un caractère inégal. ‖ Être très-âgé. ‖ *Yendo dias y viniendo dias :* (*fam.*) quelque temps après, dans cet intervalle : pendant que ces choses se passent.

* DIAAMBRA, *s. f.* Composition médicinale qui a l'ambre pour base.

* DIABÉTES, *s. f.* Diabétès : sorte de verre à siphon.

* DIABÉTICA, *s. f.* Diabétès : maladie qui empêche de retenir l'urine.

* DIABÉTICO, CA, *adj.* et *s.* Diabétique : qui a le diabétès.

* DIABLA, *s. f.* (*fam.*) Diablesse : diable femelle. ‖ *A la diabla, adv. :* à la diable, mal, sans soin ou sans grâce, etc.

DIABLADO, DA, *adj.* (*v.*) V. *Endiablado.*

* DIABLANDAS, *adv.* (*inus.*) On le dit pour exprimer l'enlèvement d'une personne en l'air par les mains, et le ministère du diable.

* DIABLAR, *v. a.* (*inus. fam.*) Faire les fonctions du diable, tenter les hommes, etc.

* DIABLAZGO, *s. m.* (*inus. fam.*) Empire du diable : lieu soumis à sa domination, etc.

DIABLAZO, *s. m. augm.* de *Diablo.*

* DIABLEDAD, *s. f.* (*inus. fam.*) Diablerie : titre d'honneur donné au diable.

* DIABLENCIA, *s. f.* (*fam. inus.*) V. *Diabledad.*

* DIABLESA, *s. f.* (*fam. inus.*) Diablesse. V. *Diabla.*

* DIABLIAMEN, *s. m.* (*fam. inus.*) V. *Santiamen.*

DIABLILLO, *s. m. dim.* de *Diablo.* Diablotin : petit diable. ‖ (*fig.*) Homme ennuyeux, fatiguant ou rusé, fin, adroit. ‖ Diablotin : méchant petit enfant. ‖ (*fig.*) Arlequin habillé en diable, qui accompagne la procession le jour de la Fête-Dieu.

* DIABLIPOSA, *s. m.* (*fam. inus.*) Diable voltigeant autour d'une personne, comme le papillon autour de la lumière.

DIABLO, *s. m.* Diable, démon, esprit malin, mauvais ange. ‖ (*fig.*) Diable : méchant homme. ‖ (*fig.*) Diable, personne extrêmement laide, fine, rusée, maligne. ‖ *Diablo cojuelo :* diable boiteux : le plus malin des diables. ‖ *L'homme qui brouille les familles, qui cherche à mettre le désordre partout.* ‖ *Diablo marino :* (*fig.*) diable de mer : espèce de poisson. ‖ *El diablo predicador.* On le dit d'un homme qui conseille bien et agit mal. ‖ *Ahí será el diablo :* (*fig.*) c'est là le diable. ‖ *Aquí hay mucho diablo :* (*fam.*) il y a le diable dans cette affaire. ‖ *Como el diablo :* comme le diable. ‖ *Dar de comer al diablo :* médire : susciter des querelles. ‖ *Mas que el diablo.* On le dit pour marquer la répugnance qu'on a de faire quelque chose. ‖ *Estar dado al diablo :* se laisser aveugler, transporter par la colère, n'entendre aucune raison. ‖ *Este, ó ese es el diablo :* (*fig.*) c'est là le diable, c'est là ce qu'il y a de difficile ou de fâcheux. ‖ *Es un pobre diablo* (*fam.*) c'est un pauvre diable, un misérable, un gueux. ‖ *Hay mucho diablo aquí.* On le dit pour exprimer qu'il y a beaucoup de malice, de fourberie dans une affaire, sans qu'on sache où elle gît. ‖ *No ser muy diablo :* n'avoir pas inventé la poudre. ‖ *Pobre diablo :* (*fam.*) pauvre diable : homme sans mérite. ‖ *Por arte del diablo :* diaboliquement : sans savoir comment. ‖ *Llevóselo el diablo :* le diable s'en mêla. On le dit d'une affaire qui a mal réussi. ‖ *No sea el diablo que.* On le dit pour exprimer le danger d'une entreprise, la crainte qu'elle ne tourne mal. ‖ *No vale un diablo :* (*pop.*) cela ne vaut pas le diable, ne vaut rien du tout. ‖ *Quebrar el ojo al diablo :* (*pop.*) empêcher un crime, un désordre, etc. ‖ (*fig.*) Réussir dans une chose qu'on avait tentée plusieurs fois inutilement. ‖ *Tener diablo :* (*pop. fig.*) avoir le diable au corps, faire des choses extraordinaires, prévoir ce à quoi personne n'aurait pensé. ‖ *Tener el diablo en el cuerpo :* avoir le diable au corps. ‖ *Váya el diablo para malo.* On le dit pour engager à faire une chose promptement, afin d'éviter de mauvaises conséquences. ‖ *Vaya el diablo por ruin.* On le dit pour faire cesser une dispute, une rixe. ‖ *Hubo una de todos los diablos :* il y eut un tapage, une querelle de tous les diables. ‖

Hay muchos diablos que se parecen unos á otros : (*fam.*) il y a à la foire beaucoup d'ânes qui s'appellent Martin. ‖ *Ser de la piel de los diablos :* (*fig. fam.*) être méchant, pervers, indocile, etc. ‖ *¡ Que diablos ! ¡ como diablos !* que diable ! comment diable !

DIABLURA, *s. f.* Méchanceté, audace diabolique, action téméraire, inconsidérée, diablerie, espiéglerie.

DIABÓLICAMENTE, *adv.* Diaboliquement.

DIABÓLICO, CA, *adj.* Diabolique : qui appartient au diable. ‖ (*fig. fam.*) Diabolique, satanique, infernal.

*DIABRÓSIS, *s. f.* (*méd.*) Diabrose : corrosion produite par un remède diabrotique.

*DIABRÓTICO, CA, *adj.* Diabrotique. On l'applique à une espèce de remèdes corrosifs.

DIACATALICON, *s. m.* (*méd.*) Catholicon : sorte d'électuaire purgatif.

DIACITRON, *s. m.* V. *Acitron.*

*DIACODIO, *s. m.* (*pharm.*) Diacode : sirop composé de têtes de pavots blancs.

*DIACOLOQUÍNTIDOS, *s. m.* (*pharm.*) Électuaire purgatif dont la coloquinte est la base.

DIACONADO, *s. m.* V. *Diaconato.*

DIACONAL, *adj. m. f.* Diaconal : qui appartient au diacre.

DIACONATO, *s. m.* Diaconat : le second des ordres sacrés.

DIACONÍA, *s. f.* Département où l'Église établissait autrefois un diacre pour recevoir et partager les aumônes entre les fidèles.

DIACONISA, *s. f.* Diaconesse : femme destinée, dans l'Église primitive, à certains ministères ecclésiastiques. ‖ Diaconisse : femme du diacre, dans l'Église primitive.

DIÁCONO, *s. m.* Diacre : ecclésiastique promu au diaconat.

*DIACÚSTICA, *s. f.* Diacoustique : connaissance des sons et de leur réfraction.

DIADEMA, *s. m. f.* Diadème : bandeau royal. ‖ Diadème, couronne, royauté. ‖ Auréole : cercle de lumière dont on environne la tête des Saints. ‖ *Con diadema :* (*blas.*) diadème. On le dit d'un aigle qui a un cercle sur la tête.

DIADEMADO, DA, *adj.* (*blas.*) Diadème. On le dit d'un aigle qui a un petit cercle sur la tête.

*DIADOCOS, *s. m.* Pierre jaune semblable au béril, à laquelle les magiciens et les cabalistes attribuent des vertus extraordinaires.

DIAFANIDAD, *s. f.* Diaphanéité, transparence.

DIÁFANO, NA, *adj.* Diaphane, transparent.

*DIAFENICON, *s. f.* Diaphœnix, diaphénie : électuaire purgatif qui a les dattes pour base.

DIAFORÉTICO, CA, *adj.* (*méd.*) Diaphorétique : qui purge par la sueur. ‖ Discussif : qui dissipe les humeurs.

DIAFRAGMA, *s. m.* (*anat.*) Diaphragme : muscle formant une cloison entre la poitrine et le ventre. ‖ Cloison qui sépare intérieurement les deux cavités du nez. ‖ (*bot.*) Cloison qui sépare les graines dans les fruits capsuleux.

*DIAFRAMÁTICO, CA, *adj.* Diaphragmatique qui a rapport au diaphragme.

*DIAGNÓSTICA, *s. f.* (*méd.*) Diagnostic : connaissance des symptômes des maladies.

*DIAGNÓSTICO, CA, *adj.* (*méd.*) Diagnostique : qui concerne les signes, les symptômes des maladies.

DIAGONAL, *adj. m. f.* (*géom.*) Diagonal : qui va d'un angle d'une figure rectiligne à l'angle opposé, en passant par le centre. ‖ *Tajo diagonal :* (*escr.*) botte diagonale, celle qu'on porte par la diagonale du carré qu'on imagine sur le visage.

DIAGONALMENTE, *adv.* Diagonalement.

DIÁGONO, *s. m.* (*v.*) V. *Diácono.*

*DIAGRÁFICA, *s. f.* Dessin, esquisse.

*DIAGRIDIO, *s. m.* (*méd.*) Diagride : préparation des scammonées avec du coing et du sucre.

DIALÉCTICA, *s. f.* (*log.*) Dialectique : art de raisonner avec justesse.

*DIALÉCTICAMENTE, *adv.* Dialectiquement, logiquement.

DIALÉCTICO, CA, *adj.* Dialectique qui appartient à la dialectique.

DIALÉCTICO, *s. m.* Dialecticien : celui qui sait, qui enseigne la dialectique.

DIALECTO, *s. m.* Dialecte : langage particulier d'une province, et dérivé de la langue générale de la nation. ‖ Idiome.

DIALOGAL, *adj. m. f.* (*inus.*) Dialogique : en forme de dialogue ou qui lui appartient.

DIALOGAR, *v. n.* (*v.*) Dialoguer : parler en dialogue.

*DIALOGÍA, *s. f.* Dialogie : répétition d'un mot à double sens dans la même proposition et avec des significations différentes.

DIALOGISMO, *s. m.* (*rhét.*) Dialogisme : sorte de prosopopée où l'on introduit quelqu'un se faisant à soi-même des demandes et des réponses. ‖ Dialogisme : l'art du dialogue.

DIALOGÍSTICO, CA, *adj.* Dialogique : qui appartient au dialogue.

DIALOGIZAR, *v. n.* Dialoguer : parler en dialogue.

DIÁLOGO, *s. m.* Dialogue, colloque : entretien de deux ou plusieurs personnes. ‖ *Poner en diálogo :* dialoguer.

*DIALOGUITO, *s. m. dim.* de *Diálogo.*

DIALTEA, *s. f.* (*pharm.*) Dialthée : onguent composé principalement de racine de guimauve.

DIAMANTADO, DA, *adj.* (*tnus.*) Qui appartient ou ressemble au diamant.

DIAMANTAZO, *s. m. augm.* de *Diamante.*

DIAMANTE, *s. m.* Diamant : pierre précieuse. ‖ Sorte de pièce d'artillerie. ‖ (*fig.*) Dureté, solidité, résistance. ‖ *Diamante bruto* : diamant brut, qui n'est point taillé. (*fig.*) Esprit, etc. sans culture. ‖ *Punta de diamante* : diamant : pointe de diamant pour couper le verre. ‖ Forme angulaire des pierres employées dans certains ouvrages, comme les éperons des ponts, etc.

DIAMANTINO, NA, *adj.* De diamant, qui appartient au diamant. ‖ (*fig.*) Dur, impitoyable.

* **DIAMANTISTA**, *s. m.* Diamantaire, lapidaire : celui qui travaille ou qui vend le diamant.

DIAMANTON, *s. m. aug.* de *Diamante.* ‖ (*fam.*) Gros diamant.

* **DIAMARGARITON**, *s. m.* Diamargariton : médicament qui a les perles pour base.

DIAMETRAL, *adj. m. f.* Diamétral : appartenant au diamètre.

DIAMETRALMENTE, *adv.* Diamétralement : d'un bout du diamètre à l'autre. ‖ (*fig.*) Directement, diamétralement.

DIAMÉTRICO, CA, *adj.* (*v.*) Diamétral.

DIÁMETRO, *s. m.* (*géom.*) Diamètre : ligne droite qui va d'un point de la circonférence du cercle à un autre en passant par le centre.

* **DIAMORON**, *s. m.* Diamorum : sirop de mûres.

* **DIAMUSCO**, *s. m.* Médicament dont le musc est la base.

DIANA, *s. f.* (*mil.*) Diane : batterie du tambour au point du jour. ‖ Diane : déesse fabuleuse. ‖ *Tocar la diana* : battre la diane.

DIANCHE et **DIANTRE**, *s. m.* (*pop.*) Diantre : diable.

DIAPALMA, *s. f.* Diapalme : sorte d'emplâtre dessicatif. ‖ *Diapalma baja* : emplâtre de diapalme dissous avec de l'huile rosat, et réduit à la consistance d'onguent.

DIAPASON, *s. m.* (*mus.*) Diapason : étendue des sons qu'une voix ou un instrument peut parcourir depuis le ton le plus bas jusqu'au plus haut. ‖ Diapason : table à l'usage des facteurs où sont marquées les mesures des instrumens et de toutes leurs parties. ‖ (*inus.*) Petit instrument en fer qui conserve et donne le son qu'on appelle *la.*

* **DIAPÉDISIS**, *s. f.* Diapédèse : éruption du sang par les pores des vaisseaux.

DIAPENTE, *s. m.* (*mus.*) Diapente : quinte de musique.

* **DIAPIA**, *s. f.* (*méd.*) Diapie : vue trop longue ou presbytie.

* **DIAPORÉSIS**, *s. f.* Diaporèse, doute : figure de rhétorique.

DIAPREA, *s. f.* Diaprée : espèce de prune violette.

DIAPREADO, DA, *adj.* (*blas.*) Diapré : de plusieurs couleurs.

* **DIAPRIA**, *s. f.* Diapria : genre d'insectes de l'ordre des hyménoptères.

* **DIAPRÚNIS** et **DIAPRUNO**, *s. m.* Diaprun : électuaire dont les prunes font la base.

DIAQUILON, *s. m.* Diachilon : emplâtre composé de mucilages.

DIARIAMENTE, *adv.* Journellement, tous les jours, chaque jour.

DIARIO, RIA, *adj.* Journalier : de chaque jour.

DIARIO, *s. m.* Journal : relation, note de ce qui se passe chaque jour. ‖ Dépense journalière. ‖ Journal : écrit périodique où l'on donne des nouvelles politiques et autres, jour par jour. ‖ Petites affiches : journal d'annonces.

DIARISTA, *s. m.* Journaliste : celui qui fait un journal.

DIARREA, *s. f.* Diarrhée, dévoiement, cours de ventre.

DIARRÍA, *s. f.* (*v.*) V. *Diarrea.*

DIÁRRICO, CA, *adj.* (*v.*) Qui appartient à la diarrhée.

* **DIARTRÓSIS**, *s. f.* (*anat.*) Diarthrose : sorte d'articulation mobile en tous sens.

DIASEN, *s. m.* Diaséné : électuaire dont le séné fait la base.

* **DIASINTÁXIS**, *s. f.* V. *Sintáxis.*

* **DIASIRMO**, *s. m.* Diasyrme : ironie dédaigneuse.

DIÁSPERO ou **DIASPRO**, *s. m.* Jaspe : pierre précieuse.

DIÁSTILO, *s. m.* (*arch.*) Diastyle : édifice à colonnes éloignées de trois diamètres.

DIÁSTOLE, *s. m.* (*anat.*) Diastole : mouvement naturel du cœur lorsqu'il se dilate. ‖ Mouvement de dilatation du cerveau. ‖ (*gramm.*) Diastole : figure de grammaire par laquelle on fait longue une syllabe brève.

DIATESARON, *s. m.* (*mus.*) Diatessaron : intervalle ou consonnance qu'on appelle aussi quarte.

* **DIATÓNICAMENTE**, *adv.* (*mus.*) Diatoniquement : dans le genre diatonique.

DIATÓNICO, CA, *adj.* (*mus.*) Diatonique : qui procède par les tons naturels de la gamme. ‖ *Diatónico-cromático* : genre de musique mêlé du diatonique et du chromatique. ‖ *Diatónico-cromático-enarmónico* : genre de musique composé des trois systèmes de musique.

* **DIATRAGANTO**, *s. m.* Diatragante, électuaire de gomme adragante.

* **DIATRIBA**, *s. f.* Diatribe : critique amère.

DIBUJADO, *p. p.* V. *Dibujar.*

DIBUJADOR, *s. m.* (*v.*) Dessinateur.

DIBUJANTE, *p. a.* V. *Dibujar.* ‖ *adj.* Dessinant : qui dessine.

DIBUJANTE, *s. m.* Dessinateur : celui qui dessine.

DIBUJAR, *v. a.* Dessiner : faire un dessin. ‖ (*fig.*) Crayonner, dépeindre, faire connaître.

DIBUJO, *s. m.* Dessin : art de dessiner. ‖ Esquisse, croquis. ‖ Dessin : représentation d'un objet au crayon ou à la plume. ‖ (*fig.*) Peinture : description faite de vive voix. ‖ Dessin d'une étoffe, d'une broderie. ‖ *Es un dibujo* : c'est une miniature. On le dit d'un visage dont les traits sont délicats et bien réguliers. ‖ *No meterse en dibujos* : ne point se mêler des choses qui ne nous regardent pas.

DICACIDAD, *s. f.* Causticité, penchant à la raillerie, facilité à railler, à dire des mots piquans.

DICAZ, *adj. m. f.* (*v.*) Caustique, railleur.

DICCION, *s. f.* Mot, terme. ‖ Diction, élocution.

DICCIONARIO, *s. m.* Dictionnaire : recueil alphabétique des mots d'une langue, des termes d'un art, etc.

DICELIAS, *s. f. pl.* Dicélies : farces, scènes libres.

DICER, *v. a.* (*v.*) V. *Decir.*

DICHA, *s. f.* Bonheur, félicité, événement heureux, état heureux, fortune. ‖ Ascendant : bonheur au jeu. ‖ *Por dicha, á dicha : adv.* par hasard, par aventure. ‖ *Dichas : pl.* Plaisirs, honneurs, richesses, dignités : tout ce qui peut rendre la vie agréable.

*DICHARACHO, *s. m.* (*fam.*) Parole grossière, indécente.

*DICHIDO, *s. m.* (*v.*) Mot vif ou piquant.

DICHO, *s. m.* Sentence, dicton, proverbe, apophtegme, mot, parole remarquable. ‖ (*prat.*) Dire : déposition d'un témoin. ‖ Parole de mariage donnée en présence du curé, etc. ‖ Rapport, relation, récit. ‖ *Dicho satírico* : dicton, causticité, raillerie, trait d'esprit. ‖ *Dicho gordo ó colorado* : polissonnerie, bouffonnerie, farce, obscénité. ‖ *Dicho agudo* : bon mot, facétie, repartie fine.

DICHO, *p. p. irr.* V. *Decir.* ‖ *Dicho y hecho* : sur-le-champ, sans délai, aussitôt dit aussitôt fait, aussitôt pris aussitôt pendu. ‖ *Lo dicho dicho* : ce qui est dit est dit. ‖ *Otra al dicho Juan de coca* : (*fam.*) on le dit d'un homme qui tombe dans les répétitions vicieuses. ‖ *Tener algo por dicho* : (*v.*) regarder comme certain. ‖ *Tenerse alguno por dicha alguna cosa* : se tenir une chose pour dite.

DICHOSAMENTE, *adv.* Heureusement, par bonheur.

DICHOSO, SA, *adj.* Heureux : qui jouit du bonheur. ‖ Heureux : qui contribue à la félicité. ‖ *Muy dichoso* : bienheureux, fort heureux. ‖ *Dichosos*, *s. m. pl.* (*boh.*) Bottines de femme.

DICIEMBRE, *s. m.* Décembre : dernier mois de l'année.

DICIENTE, *p. a.* (*v.*) V. *Decir.* Disant : qui dit.

DICIPLINA, *s. f.* V. *Disciplina.*

DICIPLINADO, *p. p.* V. *Diciplinar.*

DICIPLINANTE, *s. m.* V. *Disciplinante.*

DICIPLINAR, *v. a.* V. *Disciplinar.*

*DICOREO, *s. m.* Dichorée : pied de vers latin.

*DICOTOMÍA, *s. f.* Dichotomie : état de la lune quand on n'en voit que la moitié.

*DICÓTOMO, MA, *adj.* Dichotome. On le dit de la Lune, de Vénus, et de Mercure lorsqu'on n'en voit que la moitié.

DICTADO, *p. p.* V. *Dictar.*

DICTADO, *s. m.* Titre d'honneur ou de dignité, tel que duc, comte, etc. ‖ Dictée : l'action de dicter, et ce qu'on a dicté.

DICTADOR, *s. m.* Dictateur : magistrat unique et souverain dans l'ancienne Rome.

DICTADURA, *s. f.* Dictature, dignité de dictateur.

DICTADURÍA, *s. f.* (*v.*) V. *Dictadura.*

DICTÁMEN, *s. m* Avis, opinion, sentiment. ‖ Dictamen : sentiment intérieur de la conscience. ‖ Inspiration, suggestion. ‖ *Abundar en su dictámen.* V. *Abundar en su sentido*, au mot *abundar.*

DÍCTAMO, *s. m.* Dictame, fraxinelle : plante.

DICTANTE, *p. a* (*v.*) V. *Dictar.* Dictant : qui dicte.

DICTAR, *v. a.* Dicter : prononcer mot à mot pour faire écrire. ‖ Dicter, inspirer, suggérer. ‖ *Dictar la ley* : donner, faire la loi.

DICTATORIO, RIA, *adj.* De dictateur : qui appartient à la dignité de dictateur.

DICTATURA, *s. f.* (*v.*) V. *Dictadura.*

DICTERIO, *s. m.* Mot piquant, brocard, raillerie, lardon, sarcasme, trait malin.

DIDÁCTICO, CA, *adj.* Didactique : didascale : propre à instruire, à enseigner.

DIDASCÁLICO, CA, *adj.* Didactique, didascale : propre à instruire.

*DIDELFO, *s. m.* Sarigue, oposum : petit quadrupède de l'Amérique

*DIDRACMA, *s. m.* Didragme, didrachme : demi-sicle de cuivre chez les Hébreux.

*DIEGO, *s. m.* (*n. p.*) Jacques.

DIENTE, *s. m.* Dent : os enclavé dans la mâchoire. ‖ Dent : chacune des pointes d'un peigne, d'une scie, etc. ‖ Pierre d'attente, dans un édifice. ‖ *Diente de leon* : dent-de-lion, pissenlit : plante. ‖ *Diente de lobo.* dent de loup : sorte de polissoir ou de gros clou. ‖ *Diente de perro* : dent-de-chien : ciseau de sculpteur fendu par le bout, et terminé en deux pointes. ‖ *Murc.* Espèce de grenade fort aigre, dont les grains ressemblent à des dents. ‖ Sorte de dentelle terminée inférieurement par des pointes ou picots. ‖ Toute espèce de couture dont les points sont inégaux et mal faits. ‖ *Diente de leche* : dent de lait : chacune des premières

dents de certains quadrupèdes. ‖ *Diente de muerto:* V. *Guija, tito.* ‖ *Diente extremo*: dent de sagesse : chacune des quatre dents qui poussent les dernières à l'homme et à quelques quadrupèdes. ‖ *Diente incisivo :* dent incisive : chacune des dents de devant. ‖ *Diente de ajo :* gousse d'ail. ‖ Dent longue et inégale. ‖ *Estar á diente*: n'avoir pas de quoi mettre sous la dent, être à jeun, mourir de faim. ‖ (*fig.*) Désirer vivement ce qu'on ne peut pas obtenir. ‖ *Hincar el diente* : mordre. ‖ (*fig.*) Ferrer la mule : profiter sur les achats, sur les affaires qu'on fait pour autrui : diffamer quelqu'un, ternir sa réputation. ‖ *No haber para untar un diente* : n'en avoir pas pour se dent creuse. ‖ *Tener buen diente :* avoir un grand appétit, manger beaucoup. ‖ *Conocer la edad por el diente :* connaître l'âge d'un cheval aux dents. On le dit aussi au figuré d'un homme si bête, qu'on a besoin en quelque sorte de le regarder aux dents pour savoir son âge. ‖ *Primeros dientes*: dents de lait. ‖ *Dientes postizos* : fausses dents. ‖ *Quitar, romper los dientes* : édenter, rompre, arracher les dents. ‖ *Tener buenos dientes* : escrimer, s'escrimer bien de la mâchoire. ‖ *Aguzar los dientes :* aiguiser ses dents, se disposer à manger. ‖ *Alargar los dientes, ó poner los dientes largos:* agacer les dents. ‖ *Aquí me nacièron los dientes*, j'ai été élevé ici, j'y suis depuis mon enfance. ‖ *Arrancar piedras con los dientes:* (*fig.*) faire tous ses efforts : tenter l'impossible pour réussir. ‖ *Crugir ó rechinar á alguno los dientes :* (*fig.*) enrager, se désespérer : grincer les dents. ‖ *Hablar ó decir entre dientes :* parler entre ses dents, murmurer. ‖ *Mostrar dientes* : montrer les dents, tenir tête, résister. ‖ *No, que se te caerán los dientes* : cela te fera tomber les dents. Manière de refuser des bonbons à un enfant qui en demande. ‖ *Quitar los dientes:* (*fig.*) menacer quelqu'un de lui casser les dents d'un coup de poing. ‖ *Tomar el freno con los dientes, ó entre los dientes*: prendre le mors aux dents. On le dit au propre et au figuré. ‖ *Tomar ó tener á uno entre dientes :* (*fig.*) avoir une dent contre quelqu'un, lui vouloir du mal ou en dire de lui. ‖ *Á regaña dientes :* à écorche-cul.

DIENTECICO, ILLO, ITO, *s. m. dim.* de *Diente.* Quenotte : dent de petit enfant.

* DIEPA, *s. f.* (*géog.*) Dieppe : ville de France.

DIÉRESIS, *s. f.* Diérèse : figure de grammaire par laquelle on divise une diphtongue en deux syllabes. ‖ (*chir.*) Diérèse : division des parties unies contre nature.

DIESI, *s. f.* (*mus.*) Dièse ou diésis : signe qui signifie qu'il faut hausser la note d'un demi-ton.

DIESTRA, *s. f.* Main droite. ‖ La droite : la place d'honneur. ‖ Faveur, protection, appui. ‖ *Juntar diestra con diestra:* se donner une poignée de main, contracter amitié, s'unir. ‖ *Á diestra y á siniestra :* à tort et à travers.

DIESTRAMENTE, *adv.* Adroitement, finement, habilement, lestement.

DIESTRÍSIMAMENTE, *adv. sup.* de *Diestramente.*

DIESTRÍSIMO, MA, *adj. sup.* de *Diestro.*

DIESTRO, TRA, *adj.* Droit : qui est du côté droit, opposé à gauche. V. *Derecho.* ‖ Adroit, leste, habile. ‖ Fin, rusé, fourbe, dissimulé. ‖ Propice, favorable. ‖ *Á diestro y á siniestro :* à tort et à travers, sans reflexion ni jugement. ‖ *El mas diestro la yerra :* le plus habile se trompe quelquefois. ‖ *Esto va de diestro á diestro.* On le dit de deux hommes également habiles, qui vont de pair.

DIESTRO, *s. m.* Escrimeur habile, adroit à faire des armes. ‖ Licou, muselière, bride. ‖ *Llevar del diestro, ó de diestro* : mener un cheval par la bride, par le licou.

DIETA, *s. f.* Diète : régime de vie pour la nourriture. ‖ Diète : assemblée des états chez quelques nations. ‖ Journée de chemin. ‖ Vacation : salaire assigné pour chaque jour à un juge commissaire. ‖ Ce qu'on donne par jour de nourriture aux convalescens d'un hôpital. ‖ (*prat.*) Vacation : temps que des personnes emploient à quelque affaire, et ses émolumens. V. *Jornada.* ‖ *Dietas, pl.* (*mar.*) Conduite, frais de conduite.

DIETAS, *s. m. pl.* Bétail qu'on embarque pour fournir de la viande fraiche aux malades.

DIETAR, *v. a.* (*v.*) V. *Adietar.*

* DIETÉTICO, CA, *adj.* (*méd.*) Diététique : qui est relatif à la diète.

* DIETÉUTICA, *s. f.* Diététique : partie de la médecine qui apprend à guérir par le régime et la diète.

* DIETINA, *s. f.* Diétine : diète particulière.

DIEZ, *s. m.* et *adj. nomb. card.* Dix. ‖ Dix : chiffre qui représente dix unités. ‖ Dixième. ‖ *Dies y seis :* seize. ‖ *Diez y siete :* dix-sept. ‖ *Diez y ocho* : dix-huit. ‖ *Diez y nueve :* dix-neuf. ‖ *Diez de bolos :* dixième quille qu'on place au devant des neuf autres. ‖ *Diez de rosario :* dizaine de chapelet, ou chacun des gros grains qui servent à marquer les dizaines. ‖ *Estar como diez de bolos :* (*fig. fam.*) être au milieu des autres et hors de rang. ‖ *Por diez :* V. *Por Dios.*

* DIEZIOCHAVO, *s. m.* On ne le dit que dans cette locution : *Libro en dieziochavo :* livre in-dix-huit.

DIEZIOCHENO, *adj.* (*v.*) V. *Décimo octavo.* ‖ On le dit d'une étoffe, d'une toile, dont la chaîne est composée de dix-huit cents fils.

DIEZIOCHENO, *s. m.* Ancienne monnaie d'argent du royaume de Valence, qui valait dix-huit deniers du pays.

***DIEZISEISAVO**, *s. m.* On ne le dit que dans cette locution : *Libro en dieziseisavo:* livre in-seize.

DIEZISEISENO, NA, *adj.* (*v.*) V. *Décimo sexto.*

DIEZMA, *s. f.* (*v.*) V. *Diezmo.* ‖ Décime : dixième partie du franc. ‖ Décimation : l'action de décimer des soldats. V. *Décima.*

DIEZMADO, *p. p.* V. *Diezmar.* ‖ *adj.* Décimé.

DIEZMAL, *adj. m. f.* (*inus.*) V. *Decimal.*

DIEZMAR, *v. a.* Décimer : punir un sur dix. ‖ Payer la dîme, la lever, la percevoir. ‖ *Diezmar á portillo :* prendre la dîme sur un troupeau que l'on fait passer par une porte très-étroite.

DIEZMERO, *s. m.* Celui qui paie la dîme. ‖ Décimateur, dîmeur : celui qui lève la dîme.

DIEZMESINO, NA, *adj.* (*inus.*) De dix mois, qui appartient au nombre de dix mois.

DIEZMO, *s. m.* Dixième : la dixième partie d'un tout. ‖ Droit de dix pour cent qui se paie au roi sur les marchandises qui entrent en Espagne, ou qui passent d'une province à une autre. ‖ Dîme : la dixième partie des fruits, prélevée par l'Église. ‖ Décime : impôt, contribution de la dixième partie des biens ecclésiastiques. ‖ *De los vivos mucho diezmo, de los muertos mucha oblada, en buen año buena renta, y en mal año doblada.* Voici la traduction littérale : ils (les ecclésiastiques) reçoivent une belle dîme des vivans, des offrandes pour les morts; les bonnes années leur donnent de belles rentes, lesquelles augmentent du double dans les mauvaises.

DIEZMO, MA, *adj.* V. *Décimo.*

DIFAMACION, *s. f.* Diffamation.

DIFAMADO, *p. p.* V. *Difamar.*

DIFAMADOR, *s. m.* Diffamateur.

DIFAMAR, *v. a.* Diffamer, décrier, noircir la réputation. ‖ (*inus.*) V. *Divulgar.*

DIFAMATORIA, *s. f.* (*v.*) V. *Difamacion.*

DIFAMATORIO, RIA, *adj.* Diffamatoire.

DIFAMIA, *s. f.* (*v.*) V. *Difamacion*, *deshonra.*

DIFERECER, *v. n.* (*v.*) Différer : être différent. V. *Diferir.*

DIFERENCIA, *s. f.* Différence, diversité, dissemblance, distinction. ‖ Différence, qualité essentielle qui distingue entre elles les espèces d'un même genre. ‖ Différence : excès d'une quantité arithmétique sur une autre. ‖ V. *Variedad.* ‖ Différent, démêlé, contestation, altercation, débat. ‖ *Hacer diferencia :* différencier. ‖ *Con corta diferencia :* approchant, environ, à peu près. ‖ *Diferencia ascensional, ó descensional :* (*astr.*) différence ascensionnelle ou descensionnelle : différence entre l'ascension ou descension droite et oblique d'un astre. ‖ *Á diferencia : adv.* à la différence. ‖ *Diferencias, pl.* Variations d'un air ou d'une danse.

DIFERENCIADO, *p. p.* V. *Diferenciar.* ‖ *adj.* Différencié.

DIFERENCIAL, *adj. m. f.* Qui appartient à la différence de deux ou de plusieurs choses entre elle. ‖ *Cálculo diferencial :* (*math.*) calcul différentiel : celui qui fait trouver la différence infiniment petite d'une quantité finie variable.

DIFERENCIALMENTE, *adv.* (*v.*) V. *Diferentemente.*

DIFERENCIAR, *v. a.* Différencier, distinguer, mettre de la différence. ‖ Varier, diversifier.

DIFERENCIARSE, *v. r.* Différer : être différent, divers, dissemblable. ‖ Se distinguer du commun, se singulariser, se signaler.

DIFERENTE, *adj. m. f.* Différent, distinct, divers, dissemblable. ‖ *Es cosa diferente :* c'est une autre chose.

DIFERENTEMENTE, *adv.* Différemment, diversement, d'une autre manière.

DIFERENTÍSIMO, MA, *adj. sup.* de *Diferente.*

DIFERESCER, *v. n.* (*v.*) Différer : être différent. V. *Diferir.*

DIFERIDO, *p. p.* V. *Diferir.*

DIFERIR (*á, para*), *v. a.* Différer, retarder, temporiser, remettre.

DIFERIR, *v. n.* Différer : être différent. ‖ Déférer. V. *Deferir.*

DIFÍCIL, *adj. m. f.* Difficile, malaisé, pénible.

DIFICILIDAD, *s. f.* (*v.*) V. *Dificultad.*

DIFICILIMO, MA, *adj. sup.* (*inus.*) de *Difícil.*

DIFICILÍSIMO, MA, *adj. sup.* de *Difícil.*

DIFÍCILMENTE, *adv.* Difficilement : malaisément, avec peine, avec difficulté.

DIFICULTAD, *s. f.* Difficulté : ce qui rend difficile. ‖ Difficulté, embarras, obstacle, empêchement. ‖ *Ponerse de pies en la dificultad :* (*fig. fam.*) saisir le point, le nœud gordien, la difficulté. ‖ *Quédase en pié la dificultad :* (*fig. fam.*) la difficulté subsiste; elle n'est pas résolue. ‖ *Dificultades, pl.* Difficultés, obscurités, doutes, objections.

DIFICULTADO, *p. p.* V. *Dificultar.*

DIFICULTADOR, *s. m.* (*inus.*) Difficultueux, pointilleux, qui allègue, qui fait des difficultés sur tout.

DIFICULTAR, *v. a.* Faire ou proposer des difficultés. ‖ Mettre, chercher des difficultés où il n'y en a point.

DIFICULTOSAMENTE, *adv.* Difficilement, avec peine.

DIFICULTOSÍSIMO, MA, *adj. sup.* de *Dificultoso.*

DIFICULTOSO, SA, *adj.* Difficile, mal-

aisé, pénible, embarrassant. ‖ Difforme, défiguré, en parlant d'un visage.

DIFIDACION, *s. f.* (*inus.*) Manifeste publié par une puissance avant de déclarer la guerre. ‖ Déclaration de guerre.

DIFIDENCIA, *s. f.* Défiance, appréhension. ‖ Manque de foi, infidélité.

DIFIDENTE, *adj. m. f.* Traître, perfide, infidèle.

DIFINECER, *v. a.* (*v.*) V. *Definir.*

DIFINICION, *s. f.* Définition. V. *Definicion.*

DIFINIDOR, *s. m.* V. *Definidor.*

DIFINIDURA, *s. f.* (*v.*) Solution d'un argument.

* DIFINIR, *v. a.* V. *Definir.*

DIFINITIVAMENTE, *adv.* Définitivement. V. *Definitivamente.*

DIFINITIVO, VA, *adj.* V. *Definitivo.*

DIFINITORIO, *s. m.* V. *Definitorio.*

DIFIUCIAR, *v. n.* (*v.*) Se défier. V. *Desconfiar, desahuciar.*

* DIFRIGE, *s. m.* Diphryge : espèce de crasse qui s'attache aux parois des fourneaux où l'on a fait fondre du cuivre jaune.

DIFUGIO, *s. m.* (*inus.*) Subterfuge. V. *Efugio.*

DIFUNDIDO, *p. p.* V. *Difundir.* ‖ *adj.* Épanché. ‖ (*fig.*) Publié, divulgué.

DIFUNDIR, *v. a.* Épancher, répandre, verser, étendre. ‖ (*fig.*) Répandre, divulguer, publier.

DIFUNTO, *s. m.* Défunt, cadavre.

DIFUNTO, TA, *adj.* Défunt, mort. ‖ (*fig.*) On le dit d'une chose qui a cessé d'être ce qu'elle était, qui a perdu ses propriétés, etc. ‖ (*boh.*) V. *Dormido.* ‖ *Difunto de taberna* : ivre-mort. ‖ (*fig.*) Homme à rouge trogne. ‖ *El llanto sobre el difunto* : il faut battre le fer pendant qu'il est chaud.

DIFUSAMENTE, *adv.* Diffusément : d'une manière diffuse.

DIFUSION, *s. f.* Diffusion : l'action de ce qui s'épanche, s'étend, etc. ‖ Rayonnement : mouvement des esprits animaux. ‖ Diffusion, prolixité de style.

DIFUSIVO, VA, *adj.* Qui est capable de s'étendre, de se répandre.

DIFUSO, *p. p. irr.* (*v.*) V. *Difundir.* ‖ *adj.* Diffus, prolixe, trop étendu. ‖ Ample, large.

* DIGANMA, *s. m.* Digamma : la lettre F.

* DIGÁSTRICO, CA, *adj.* Digastrique : biventer : noms de certains muscles qui ont comme deux ventres.

DIGE, *s. m.* V. *Dix.*

DIGECILLO, ITO, *s. m. dim.* de *Dige.*

DIGERECER, *v. a.* (*v.*) V. *Digerir.*

DIGERIBLE, *adj. m. f.* Qui peut se digérer.

DIGERIDO, *p. p.* V. *Digerir.*

DIGERIR, *v. a.* Digérer : faire la coction, la digestion des alimens. ‖ (*fig.*) Digérer, méditer, examiner. ‖ (*fig.*) Digérer, arranger, mettre en ordre. ‖ (*chim.*) Faire digérer, mettre en digestion. ‖ *No poder digerir á alguno, ó á alguna cosa* : ne pouvoir digérer quelqu'un ou quelque chose.

DIGES, *s. m. pl.* Joyaux, bijoux.

DIGESTIBLE, *adj. m. f.* Facile à digérer.

DIGESTION, *s. f.* Digestion : coction des alimens dans l'estomac. ‖ (*chim.*) Digestion : préparation de certaines matières par un feu doux. ‖ *Hombre de mala digestion* : homme dur à digérer, d'un caractère dur, intraitable. ‖ *Negocio de mala digestion* : affaire difficile, épineuse.

DIGESTIR, *v. a.* (*v.*) V. *Digerir.*

DIGESTIVO, VA, *adj.* Digestif : qui aide à la digestion, qui fait digérer.

DIGESTIVO, *s. m.* (*chir.*) Digestif : médicament qui prépare la matière des plaies à la suppuration.

DIGESTO, *s. m.* Digeste : recueil des décisions des jurisconsultes romains sous Justinien.

DÍGITO, *s. m.* Nombre simple, au-dessous de dix. ‖ (*astr.*) Doigt : douzième partie du diamètre du soleil ou de la lune.

DIGLADIADO, *p. p.* V. *Digladiar.*

DIGLADIAR, *v. n.* (*inus.*) Combattre avec l'épée et corps à corps.

DIGNACION, *s. f.* (*inus.*) Condescendance, complaisance · bonté envers un inférieur.

DIGNADO, *p. p.* V. *Dignarse.*

DIGNAMENTE, *adv.* Dignement : selon ce qu'on mérite.

DIGNARSE (*de*), *v. r.* Daigner, avoir la bonté, vouloir bien, avoir pour agréable. Il se dit d'un supérieur à l'égard d'un inférieur.

DIGNIDAD, *s. f.* Dignité, mérite, importance. ‖ Dignité, élévation, distinction éminente. ‖ Dignité, charge, office considérable. ‖ Dignité : bénéfice d'église cathédrale. ‖ L'archevêque ou l'évêque. ‖ Dignitaire : celui qui possède une dignité.

DIGNIDAT, *s. f.* (*v.*) V. *Dignidad.*

DIGNIFICADO, *p. p.* V. *Dignificar.*

DIGNIFICANTE, *p. a.* V. *Dignificar.* Qui rend digne. On le dit en théologie, en parlant de la Grâce.

DIGNIFICAR, *v. a.* (*inus.*) Rendre digne.

DIGNÍSIMAMENTE, *adv. sup.* de *Dignamente.*

DIGNÍSIMO, MA, *adj. sup.* de *Digno.*

DIGNO, NA, *adj.* Digne : qui mérite quelque chose. ‖ Digne, correspondant, proportionné, conforme au mérite.

DIGRESION, *s. f.* Digression, écart, hors d'œuvre : ce qui est hors du sujet principal. ‖ Éloignement d'un astre d'un point quelconque du ciel.

DILACERACION, *s. f.* Dilacération.

DILACERADO, *p. p.* V. *Dilacerar.*

DILACERAR, *v. a.* (*inus.*) V. *Lacerar.*

DILACION, *s. f.* Délai, retardement, allongement, temporisement, remise, retard, demeure, retardation. ‖ (*inus.*) V. *Dilatacion, extension, propagacion.*

DILAPIDACION, *s. f.* Dilapidation : dépense folle et désordonnée.

DILAPIDADO, *p. p.* V. *Dilapidar.*

DILAPIDADOR, *s. m.* Dilapidateur : celui qui dilapide.

DILAPIDAR, *v. a.* Dilapider : dépenser follement.

DILATABILIDAD, *s. f.* Dilatabilité : propriété de ce qui est dilatable.

DILATABLE, *adj. m. f.* Dilatable : qui peut être dilaté, étendu.

DILATACION, *s. f.* Dilatation, extension, étendue. ‖ (*fig.*) Épanchement, effusion du cœur, de l'âme, etc. ‖ (*chir.*) Distension : état des nerfs trop tendus.

DILATADAMENTE, *adv.* Amplement, largement, avec dilatation.

DILATADÍSIMO, MA, *adj. sup.* de *Dilatado.*

DILATADO, *p. p.* V. *Dilatar.* ‖ *adj.* Nombreux. ‖ (*fig.*) Vaste : d'une fort grande étendue. ‖ (*fig.*) Diffus, prolixe, trop étendu.

DILATADOR, RA, *s.* Dilatateur : celui qui dilate. ‖ (*chir.*) Dilatoire : instrument pour dilater.

DILATAR, *v. a.* Dilater, étendre, élargir : faire occuper un plus grand espace. ‖ Différer, retarder, suspendre, remettre, allonger, éloigner. ‖ (*fig.*) Étendre, propager, porter au loin la réputation. ‖ (*fig.*) Dilater le cœur, soulager, consoler, épancher. ‖ (*chir.*) Distendre : causer une distension violente.

DILATARSE, *v. r.* S'étendre : entrer dans les détails d'une chose. ‖ *Dilatarse en largos discursos, en cumplimientos* : se répandre en longs discours, en complimens, etc.

DILATATIVO, VA, *adj.* Propre à dilater, capable de dilater.

DILATORIA, *s. f.* V. *Dilacion.* Il est surtout usité au pluriel dans les phrases : *Andar con dilatorias* : user de délais, de remises. ‖ *Traer en dilatorias á alguno* : tirer en longueur, amuser, bercer quelqu'un.

DILATORIO, RIA, *adj.* (*prat.*) Dilatoire : qui fait, qui tend à différer.

DILECCION, *s. f.* Dilection, tendresse, amour, charité, bonne volonté, attachement. ‖ Dilection. Terme employé par le pape et l'empereur d'Allemagne en écrivant à certains princes.

DILECTÍSIMO, MA, *adj. sup.* de *Dilecto.*

DILECTO, TA, *adj.* (*inus.*) Aimé, chéri.

DILEMA, *s. m.* (*log.*) Dilemme : argument qui laisse le choix de deux propositions contradictoires.

DILIGENCIA, *s. f.* Diligence, activité, soin, exactitude, empressement, promptitude. ‖ Diligence, célérité, vitesse. ‖ (*fam.*) Affaire, occupation. ‖ (*fam.*) Besoin : nécessité corporelle. ‖ Une action quelconque, et surtout celle qu'on fait par précaution. ‖ (*v.*) V. *Amor, dileccion.* ‖ (*prat.*) Démarche. ‖ Diligence : sorte de voiture publique. ‖ *Con diligencia* : diligemment, promptement, vîte. ‖ *Diligencias, pl.* Diligences, poursuites dans un procès. ‖ *Hacer las diligencias de cristiano* : remplir les devoirs de chrétien. ‖ *Hacer las diligencias del jubileo* : gagner le jubilé. ‖ *Hacer sus diligencias* : faire ses diligences, mettre tout en œuvre pour réussir.

DILIGENCIAR, *v. a.* Travailler à une affaire, y donner ses soins, la négocier, faire des démarches.

DILIGENCIERO, *s. m.* (*inus.*) Agent, procureur chargé des affaires d'autrui.

DILIGENTE, *adj. m. f.* Diligent, attentif, exact, soigneux, serviable. ‖ Diligent, prompt, expéditif, agissant, empressé. ‖ *Andar diligente* : s'empresser.

DILIGENTEMENTE, *adv.* Diligemment, avec diligence.

DILIGENTÍSIMAMENTE, *adv. sup.* de *Diligentemente.*

DILIGENTÍSIMO, MA, *adj. sup.* de *Diligente.*

* **DILIN-DILIN**, *s. m.* Drelin, drelin. Mot formé par onomatopée pour désigner le son d'une sonnette.

* **DILINGA**, *s. f.* (*géog.*) Dillingen, Dillingue : ville d'Allemagne en Souabe.

DILUCIDACION, *s. f.* Éclaircissement, explication, exposition, interprétation.

DILUCIDADO, *p. p.* V. *Dilucidar.*

DILUCIDADOR, *s. m.* Celui qui éclaircit, qui explique.

DILUCIDAR, *v. a.* Éclaircir, expliquer, développer, rendre plus intelligible.

DILUCIDARIO, *s. m.* Écrit fait pour en éclaircir un autre, commentaire, etc.

DILÚCULO, *s. m.* (*inus.*) La dernière des six parties en lesquelles se divise la nuit.

DILUENTE, *p. a.* V. *Diluir.* Délayant : qui délaie.

* **DILUICION**, *s. f.* Délaiement : l'action de délayer.

DILUIDO, *p. p.* V. *Diluir.* ‖ *Diluido en agua* : étendu d'eau.

DILUIR, *v. a.* Délayer. V. *Desleir.*

DILUSION, *s. f.* (*v.*) V. *Ilusion.*

DILUSIVO, VA, *adj.* (*v.*) Illusoire : propre à tromper, à faire illusion.

DILUVIADO, *p. p.* V. *Diluviar.*

* **DILUVIANO, NA**, *adj.* Diluvien : qui a rapport au déluge.

DILUVIAR, *v. n.* et *imp.* Pleuvoir à verse, à seaux.

DILUVIO, *s. m.* Déluge, inondation, débordement universel des eaux. ‖ Déluge, inondation : grand débordement d'eau. ‖ (*fig. fam.*) Déluge : abondance excessive.

***DILUYENTE**, *p. a.* V. *Diluir.* Délayant : qui délaie.

DIMANACION, *s. f.* L'action de tirer sa source, son origine, etc.

DIMANADO, *p. p.* V. *Dimanar.*

DIMANANTE, *p. a.* V. *Dimanar.* Résultant : qui résulte.

DIMANAR, *v. n.* Venir, prendre sa source, en parlant d'une eau courante. ‖ (*de*) (*fig.*) Dériver, émaner, tirer son origine, venir, découler, résulter, provenir.

DIMENSION, *s. f.* Dimension, étendue. ‖ (*géom.*) Dimension : mesure des corps. ‖ (*mus.*) Mesure.

DIMENSIONAL, *adj. m. f.* Qui appartient à une dimension, à une mesure.

DIMES, *s. m.* On ne s'en sert que dans cette phrase : *Andar en dimes y diretes* : se quereller pour un oui ou pour un non. ‖ *Excusar los dimes y diretes* : éviter les dits et redits.

***DIMETRO**, *s. m.* Dimètre : vers de deux mesures ou de quatre pieds.

DIMIDIADO, *p. p.* V. *Dimidiar.*

DIMIDIAR, *v. a.* Diviser par moitiés. V. *Demediar.*

DIMINUCION, *s. f.* Diminution, amoindrissement, rabais, retranchement, décroissement, ralentissement. ‖ Retraite d'un mur, diminution progressive du diamètre d'une colonne, etc. ‖ *Diminucion de grandeza* : décadence : disposition à la ruine, à la chute. ‖ *Ir en diminucion* : aller en diminuant.

DIMINUECER, *v. n.* (*v.*) V. *Menguar, mermar.*

DIMINUIDO, *p. p.* V. *Diminuir.*

DIMINUIR, *v. a.* V. *Disminuir.*

DIMINUTAMENTE, *adv.* En diminutif. ‖ (*inus.*) En détail.

DIMINUTIVAMENTE, *adv.* (*gramm.*) Sous forme de diminutif.

DIMINUTIVO, VA, *adj.* (*inus.*) Qui diminue, qui amoindrit.

DIMINUTIVO, *m. s.* (*gramm.*) Diminutif : terme qui diminue ou adoucit la force du mot dont il est formé.

DIMINUTO, TA, *adj.* Défectueux, imparfait. ‖ On le disait d'un prisonnier de l'inquisition qui taisait une partie de ce qu'il savait, ou répondait mal à ses juges.

DIMISION, *s. f.* Démission : l'acte par lequel on se démet d'une charge. ‖ *Hacer dimision* : se démettre, se défaire de sa charge, donner sa demission. ‖ *Dimision de una hipoteca* : main-levée d'une hypothèque.

DIMISORIAS, *s. f. pl.* Dimissoire : lettre d'un évêque pour conférer ses pouvoirs à un autre. ‖ *Carta de dimisorias* : lettre dimissoriales. ‖ *Dar ó llevar dimisorias* : (*fam.*) renvoyer quelqu'un, mal accueillir ses demandes.

DIMITIDO, *p. p.* V. *Dimitir.* ‖ *adj.* Ce à quoi on a renoncé.

DIMITIR, *v. a.* Renoncer, abdiquer, se démettre.

DIMOÑO, *s. m.* (*bad.*) V. *Demonio.*

***DINAMARCA**, *s. f.* (*géog.*) Danemarck : royaume du nord de l'Europe.

***DINAMARQUES, SA**, *adj.* et *s.* Danois : habitant, natif du Danemarck.

***DINÁMICA**, *s. f.* Dynamique : science des forces qui meuvent les corps.

***DINAMÓMETRO**, *s. m.* Dynamomètre : machine pour comparer la force des hommes et celle des bêtes.

DINAN, *s. m.* Dinan : sorte de toile.

***DINASTA**, *s. m.* Dynaste : petit souverain dépendant.

DINASTÍA, *s. f.* Dynastie : suite de rois qui ont régné dans un pays. ‖ Chez les anciens peuples de l'Orient, la dignité et le territoire d'un prince, d'un souverain.

DINERADA, *s. f.* Grande quantité d'argent. ‖ Maravédis. V. *Maravedí.*

DINERAL, *s. m.* *Arag.* Petite mesure contenant pour un denier d'huile ou de vin. ‖ Grande quantité d'argent. ‖ Denier : poids. ‖ Denier de fin ou de loi. ‖ V. *Dinero.*

***DINERADO**, *s. m.* (*inus.*) V. *Dinerista.*

DINERILLO, *s. m. dim.* de *Dinero.* ‖ Denier : monnaie d'Aragon de la grandeur d'une lentille. ‖ (*fam.*) Petite quantité d'argent.

***DINERISMO**, *s. m.* (*inus.*) Profession d'avoir, d'amasser de l'argent, d'en faire son dieu, etc.

***DINERISTA**, *s. m.* (*inus.*) Celui qui fait profession d'amasser de l'argent.

DINERO, *s. m.* Argent : toute espèce de monnaie. ‖ Denier : monnaie de cuivre qui avait cours anciennement en Espagne. ‖ Denier de fin ou de loi : titre de l'argent. ‖ Denier : monnaie de cuivre valant la douzième partie d'un sou, et qui est aussi monnaie de compte. ‖ *Dinero burgales* : sorte d'ancienne monnaie de Burgos. ‖ *Dinero de fino ó de ley* : denier de fin ou de loi. ‖ *Dinero efectivo* : argent comptant. ‖ *Dinero contante, ó de contado* : argent comptant. ‖ *Dinero llama dinero* : l'argent appelle l'argent, ou l'eau va à la rivière. ‖ *Buen dinero* : bonne paie. On le dit ironiquement d'un mauvais payeur. ‖ *Tener dinero* : avoir de l'argent : être riche. ‖ *A dinero seco* : argent comptant.

DINEROSO, SA, *adj.* (*v.*) Riche, opulent. V. *Acaudalado.*

DINERUELO, *s. m. dim.* de *Dinero.*

***DINGOLONDÁNGOS**, *s. m.* (*pop.*) Ter-

me auquel chacun attache le sens qu'il lui plaît.

DINO, NA, *adj.* (*v.*) V. *Digno.*

DINTEL, *s. m.* (*arch.*) Linteau : pièce de bois, de fer, mise en travers au-dessus d'une porte.

DINTELADO, *p. p.* V. *Dintelar.*

DINTELAR, *v. a.* (*inus.*) Faire des linteaux, construire en forme de linteau.

DINTORNO, *s. m.* (*peint.*) Dessin des parties d'une figure renfermées en dedans du contour.

* DIÑA, *s. f.* (*géog.*) Digne : ville de France.

DIOBRE (PAR), *interj.* (*pop.*) V. *Par Dios.*

DIOCESAL, *adj. m. f.* (*v.*) V. *Diocesano.*

DIOCESANO, NA, *adj.* Diocésain : du diocèse. || Diocésain : évêque d'un diocèse.

DIÓCESI, *s. f.* V. *Diócesis.*

DIÓCESIS, *s. f.* Diocèse : étendue de pays sous la juridiction d'un évêque. || (*inus.*) Département, gouvernement, etc.

DIONÍS, *s. m.* (*n. p.*) (*v.*) V. *Dionisio.*

DIONISIA, *s. f.* Pierre noire, tachetée de rouge, qui, dissoute dans l'eau, prend le goût du vin, et que Pline regarde comme un préservatif contre l'ivresse.

* DIONISIACAS, *s. f. pl.* Dionysiaques, bacchanales : fêtes de Bacchus.

* DIONISIO, *s. m.* (*n. p.*) Denis.

DIOPTRA, *s. f.* (*opt.*) Quart de cercle : instrument pour prendre les hauteurs.

DIÓPTRICA, *s. f.* Dioptrique : science, traité de la réfraction de la lumière.

DIÓPTRICO, CA, *adj.* Dioptrique : qui appartient à la dioptrique.

DIOS, *s. m.* Dieu : le premier et le souverain être. || Jehovah : nom hébreu de Dieu. || Dieu : fausse divinité des Payens. || (*fig.*) Dieu : chose à laquelle on est fortement attaché. || *Dios dará* : Dieu y pourvoira, à la grâce de Dieu. || *Dios dijo lo que será* : Dieu seul sait ce qui en arrivera. || *Dios es Dios.* On le dit d'un homme obstiné dans son sentiment, à qui on ne peut pas faire entendre raison. || *Dios es grande* : Dieu est grand. Expression de confiance, de consolation. || *Dios es testigo* : j'en prends Dieu à témoin. || *Dios guarde, ó que Dios guarde* : que Dieu garde. Expression de politesse par laquelle les Espagnols finissent leurs lettres, et qu'ils emploient toutes les fois qu'ils nomment le roi. || *Dios hay en el cielo* : il y a au ciel un Dieu qui me vengera. || *Dios haya, ó que Dios haya* : Dieu veuille avoir son âme, en parlant d'un défunt. || *Dios lo oiga, y el pecado sea sordo.* (*fam.*) Souhait pour qu'une entreprise réussisse. || *¡ Dios lo quiera; ó ¡ Dios lo haga !* Dieu le veuille ! || *Dios mediante* : Dieu aidant. || *Dios me entiende* : Dieu m'entend, c'est assez, je ne puis pas en dire davantage. || *Dios me haga bién con esto ó aquello.* On le dit pour exprimer qu'on est content de son état, et qu'on ne désire rien de plus. || *¡ Dios mio !* mon Dieu, miséricorde ! Interjection de douleur, d'étonnement, etc. || *Dios no come ni bebe, mas juzga lo que ve* : Dieu voit tout, Dieu entend tout. || *¡ Dios nos libre !* Dieu nous en préserve ! C'est aussi une exclamation de surprise, à la vue de quelque objet susceptible de causer de l'effroi. || *Dios sabe, ó Dios lo sabe* : Dieu le sait. || *¡ Dios sea conmigo !* Dieu me soit en aide ! || *Dios sabe que* : Dieu m'est témoin que. || *Dios sea en esta casa* : Dieu soit dans cette maison ! Dieu soit céans ! Sorte de salut pieux. || *¡ Dios te lo perdone !* Dieu vous le pardonne ! || *Dios sobre todo* : Dieu surtout. || *¡ Dios te ayude !* Dieu vous bénisse ! On le dit à quelqu'un qui éternue. || *¡ Dios te guie !* Dieu te bénisse ! || *Dios y ayuda.* V. *Ayuda.* || *Si Dios es servido* : s'il plaît à Dieu. || *Á Dios* : adieu. Salut en se quittant, en prenant congé. || Adieu : congé, séparation douloureuse. || *¡ Á Dios !* adieu ! c'en est fait de ! tout est perdu. || *Á Dios y á ventura* : à tout hasard. || *Á fuerza de Dios y del mundo* : malgré vents et marées. On le dit pour marquer la ferme résolution de poursuivre une entreprise, malgré tous les obstacles. || *Á la de Dios, ó á la de Dios es Cristo* : à l'étourdie : sans réflexion, ni prudence. || *Á la buena de Dios* : (*fam.*) tout bonnement. || *Anda con Dios* : allez en paix. || *Á la mano de Dios* : à la garde de Dieu. || *Á la paz de Dios.* Ou le dit en prenant congé, ou pour marquer qu'on est d'accord sur ce qu'on demande. || *¡ Ay Dios ! ¡ ay Dios mio !* ah Dieu, ah mon Dieu ! || *Como Dios es servido* : comme il plaît à Dieu. On le dit d'une chose qu'on fait malgré soi, qui arrive autrement qu'on ne voudrait. || *Dar á Dios.* On le dit improprement d'une chose dont on voudrait se débarrasser. || *Dar Dios á alguno* : donner le viatique à quelqu'un. || *Darse á Dios* : se donner au diable, enrager. || *De Dios el medio* : il en prendrait sur l'autel. || *De Dios en ayuso* : (*v.*) V. *Ayuso.* || *De ménos nos hizo Dios.* On le dit pour marquer l'espérance qu'on a de réussir dans une chose qui paraît impossible. || *El hombre pone ó propone y Dios dispone* : l'homme propose et Dieu dispose. || *Despues de Dios* : après Dieu, Dieu excepté. || *En Dios y en conciencia, ó en Dios y en mi alma* : en Dieu et en conscience ; sur mon âme. || *En nombre de Dios* : au nom de Dieu. || *Estar de Dios.* On le dit d'une chose qu'on ne pouvait humainement éviter. || *¡ Fuego de Dios ! ¡ ira de Dios !* Exclamation qui marque la surprise, la crainte, etc., à la vue de quelque objet extraordinaire. || *Fuera sea de Dios.* (*pop.*) On le dit pour ne point manquer au respect qu'on doit à Dieu,

lorsqu'on maudit une chose qui a quelque rapport à lui. Ex. : *Maldita sea tu alma, fuera sea de Dios.* ‖ *Gracias á Dios* : grâce à Dieu, Dieu merci. ‖ *La merced de Dios* : la providence, la bonté de Dieu envers tous les hommes. ‖ *Mas puede Dios que el diablo.* On le dit pour nous animer à la poursuite d'une entreprise louable, quelque difficulté qu'il s'y rencontre. ‖ *Ni sirve á Dios ni al diablo* : cela n'est bon ni pour Dieu ni pour le diable. ‖ *No hay enas Dios ni santa María.* On le dit pour exprimer l'amour extrême qu'un homme a pour ce qui sert à son usage. ‖ *¡ O Dios, ó santo Dios !* O Dieu ! ‖ *Para aquí y para delante de Dios* : pour toujours, à jamais. ‖ *¡ Par Dios ! ¡ par Diobre ! ¡ par Diez !* (*pop.*) par Dieu ! ‖ *¡ Plegue á Dios !* Dieu veuille que ! ‖ *¡ Por Dios !* sur mon Dieu ! Sorte de jurement affirmatif. ‖ *¡ Por Dios, por un solo Dios, ó por quien Dios es !* pour Dieu, pour l'amour de Dieu ! ‖ *¡ Por el Dios que me crió, ó que me sustenta* : par le Dieu qui m'a créé ! Espèce de jurement. ‖ *Quiera Dios* : Dieu veuille que. ‖ *Quiera Dios, ó vale Dios.* Sorte d'explétive qui donne plus de force à ce qu'on dit. ‖ *Si Dios quiere* : s'il plaît à Dieu. ‖ *Sin encomenderse á Dios ni al diablo.* On le dit pour marquer l'intrépidité ou le peu de réflexion avec quoi on entreprend une chose. ‖ *Tomarse con Dios* : lutter contre Dieu. ‖ *¡ Válgame Dios !* Dieu me soit en aide ! mon Dieu ! ‖ *¡ Vaya con Dios !* Dieu vous accompagne ! ‖ *Vinole Dios á ver* : Dieu est venu à son secours. ‖ *Dios nos libre* : Dieu nous préserve. ‖ *¡ Vive Dios ! ¡ voto á Dios !* vive Dieu ! je jure ! sorte de jurement. ‖ *Dios te la depare buena* : à tout hasard. ‖ *Dejado de la mano de Dios* : abandonné de Dieu. On le dit d'un homme déréglé. ‖ *Dejarlo á Dios* : s'abandonner à la providence. ‖ *Descreer de Dios* : renier Dieu. ‖ *Hacer la de Dios es Cristo* : faire le diable à quatre.

DIOSA, *s. f.* Déesse : divinité fabuleuse. ‖ (*fig.*) Divinité : très-belle femme.

* DIOSEAR, *v. n.* S'attribuer la divinité, se faire Dieu.

DIOSECILLO, ITO, *s. m. dim.* de *Dios.*

DIOSECITA, *s. f. dim.* de *Diosa.*

DIOSESA, *s. f.* (*v.*) V. *Diosa.*

DIOSO, SA, *adj.* (*v.*) Vieux.

* DIOSO, *s. m.* (*bad.*) V. *Dios.*

* DIPLOÉ, *s. m.* Diploé, substance spongieuse qui sépare les deux tables du crâne.

DIPLOMA, *s. m.* Diplôme : charte, acte public, lettres patentes. ‖ Diplôme : patentes du souverain, bulle du pape, expédition en parchemin de la chancellerie.

* DIPLOMACÍA, *s. f.* Diplomatie : science des rapports entre tous les pays.

DIPLOMÁTICA, *s. f.* Diplomatique : art de reconnaître les diplômes authentiques.

DIPLOMÁTICO, CA, *adj.* Diplomatique : qui appartient aux diplômes, à la diplomatie.

* DIPONDIO, *s. m.* Dépondius : poids de deux livres, monnaie de deux as.

* DIPSAS, *s. m.* Dipsade : serpent noir très-venimeux.

* DIPSACO, *s. m.* Chardon-à-bonnetier ou à foulon : plante.

DÍPTICA, *s. f.* Dyptique : catalogue, registre des noms des magistrats, des morts, etc.

DÍPTICO, *s. m.* V. *Diptica.*

DIPTONGADO, *p. p.* V. *Diptongar.*

DIPTONGAR, *v. a.* (*inus.*) Unir deux voyelles pour en former une diphtongue. ‖ (*inus.*) Joindre deux ou plusieurs choses; s'en servir comme s'il n'y en avait qu'une.

DIPTONGO, *s. m.* Diphtongue : réunion de sons en une seule syllabe.

DIPUTACION, *s. f.* Députation : envoi de députés, leur réunion. ‖ Députation : corps, assemblée des députés. ‖ Députation : affaire pour laquelle on députe. ‖ *Diputacion general de reinos* : corps des députés des villes du royaume, qui ont droit de suffrage.

DIPUTADO, *p. p.* V. *Diputar.*

DIPUTADO, *s. m.* Député : celui qui est envoyé avec commission par un corps. ‖ *Diputado del reino* : député d'une ville aux états généraux.

DIPUTAR, *v. a.* Députer : envoyer avec commission. ‖ Destiner, désigner, marquer pour une fin, un usage.

DIQUE, *s. m.* Digue : chaussée contre l'eau. ‖ (*fig.*) Digue, obstacle, rempart. ‖ *Romper, ó soltar los diques* : (*fig.*) rompre les digues, laisser là toutes considérations, perdre toute retenue.

DIQUECILLO, *s. m. dim.* de *Dique.*

* DIR, *v. a.* (*v.*) V. *Decir.*

DIRECCION, *s. f.* Direction : ligne droite suivant laquelle un corps se meut. ‖ Direction : compagnie, assemblée d'intéressés à une même affaire. ‖ Direction : emploi d'un directeur. ‖ Direction : mouvement des planètes.

DIRECTAMENTE, *adv.* Directement : en droiture, en ligne droite, tout droit.

DIRECTE, *adv. latin.* Directement. Il est communément usité dans cette locution, *Directe ni indirecte* : directement ni indirectement.

DIRECTIVO, VA, *adj.* Qui dirige ou qui peut diriger.

DIRECTO, TA, *adj.* (*inus.*) Direct : droit qui va tout droit. ‖ Clair, évident, sans détour. ‖ Direct. On le dit d'un rayon de lumière qui parvient à l'œil sans réflexion ni réfraction, et d'une planète qui paraît se mouvoir d'occident en orient, suivant l'ordre des signes. ‖ *Señor directo* : seigneur direct.

DIRECTOR, *s. m.* Directeur. On le dit dans toutes les acceptions du mot français.

DIRECTORIO, RIA, *adj.* Qui dirige ou qui est propre à diriger.

DIRECTORIO, *s. m.* Directoire : livre, écrit, etc., qui contient les règles de conduite. ‖ Directoire : tribunal, corps chargé d'une direction publique. ‖ *Directorio egecutivo* : directoire exécutif : un des gouvernemens qui ont existé en France pendant la Révolution.

DIRIGIDO, *p. p.* V. *Dirigir.*

DIRIGIR, *v. a.* Diriger : conduire. ‖ Diriger, montrer le chemin, empêcher de s'égarer. ‖ Diriger, référer, attribuer, rapporter à une fin. ‖ Diriger : régler, gouverner. ‖ Diriger, en parlant de la conscience. ‖ Diriger, en parlant d'un ouvrage. ‖ Diriger : tourner vers. ‖ Adresser, envoyer. ‖ (*astr.*) Chercher l'arc de l'équateur compris entre deux points déterminés du ciel. ‖ *Dirigir la conversacion, ó la plática á alguno* : adresser la parole à quelqu'un. ‖ *Dirigir la proa á* : dresser la proue vers.

DIRIGIRSE, *v. r.* Aller, s'adresser, avoir recours, aller trouver.

DIRIMENTE, *p. a.* V. *Dirimir.* ‖ *adj.* Diriment : qui rend nul, qui empêche un mariage.

DIRIMIDO, *p. p.* V. *Dirimir.*

DIRIMIR, *v. n.* Diviser, désunir, séparer, détacher, empêcher. ‖ Terminer un différent. ‖ Délivrer, affranchir. ‖ *Dirimir el matrimonio* : rompre un mariage, le déclarer nul.

DIRUIDO, *p. p.* V. *Diruir.*

DIRUIR, *v. a.* (*inus.*) V. *Arruinar, destruir.*

DISANTERO, RA, *adj.* (*v.*) Qui appartient au dimanche. V. *Dominguero.*

DISANTO, *s. m.* (*v.*) Dimanche : jour de fête.

DISCANTADO, *p. p.* V. *Discantar.*

DISCANTAR, *v. a.* Chanter. ‖ Composer, réciter des vers. ‖ Gloser : faire de longs commentaires, parler beaucoup sur un sujet. ‖ (*inus.*) Chanter en contre-point : faire le dessus d'une partie.

DISCANTE, *s. m.* Sorte de petite guitare. V. *Tiple.* ‖ Concert de musique, et surtout d'instrumens à cordes.

DISCEPTACION, *s. f.* Controverse : dispute sur quelque point de doctrine, etc.

DISCEPTADO, *p. p.* V. *Disceptar.*

DISCEPTAR, *v. n.* (*inus.*) Disputer sur quelque matière, la discuter.

DISCERNEDOR, *s. m.* (*v.*) V. *Discernidor.*

DISCERNER, *v. a.* (*v.*) V. *Discernir.*

DISCERNIDO, *p. p.* V. *Discernir.*

DISCERNIDOR, *s. m.* Celui qui discerne.

DISCERNIENTE, *p. a.* (*v.*) V. *Discernir.* Discernant : qui discerne.

DISCERNIMIENTO, *s. m.* Discernement, discrétion, sens, jugement. ‖ (*prat.*) Nomination juridique.

DISCERNIR (*de*), *v. a.* Discerner, distinguer, démêler. ‖ (*prat.*) Nommer juridiquement.

DISCIPLINA, *s. f.* Discipline, institution, instruction, éducation, enseignement. ‖ Art, science. ‖ Discipline, règlement, ordre, conduite. ‖ Discipline : coups de discipline. ‖ Discipline, fouet.

DISCIPLINABLE, *adj. m. f.* Disciplinable : capable d'être discipliné.

DISCIPLINADAMENTE, *adv.* Avec discipline, instruction.

DISCIPLINADO, *p. p.* V. *Disciplinar.* ‖ *adj.* (*fig.*) Jaspé, fouetté. ‖ On le dit des fleurs, et surtout des œillets marqués de petites raies.

DISCIPLINANTE, *p. a.* V. *Disciplinar.* ‖ *adj.* Flagellant. On le dit de ceux qui se fouettent publiquement en faisant leurs stations à la suite des processions. ‖ *Disciplinante de luz* : (*boh.*) criminel mis publiquement au pilori. ‖ *Disciplinante de penca* : (*boh.*) criminel fouetté par la main du bourreau.

DISCIPLINAR, *v. a.* Discipliner, instruire, régler, former. ‖ Discipliner, donner la discipline.

DISCIPULADO, *s. m.* Nombre : assemblée des écoliers qui étudient ensemble. ‖ Doctrine, instruction, éducation, enseignement.

DISCIPULAR, *adj. m. f.* (*v.*) Qui appartient aux disciples, aux élèves.

DISCÍPULO, LA, *s.* Disciple, écolier, élève. ‖ *Discípulos, pl.* Disciples : les personnes choisies par Jésus-Christ pour prêcher l'Évangile. ‖ Disciples, sectaires : ceux qui suivent la doctrine d'un philosophe, etc. ‖ Les quatre tons pairs des huit qui composent la gamme, l'octave comprise : les impairs sont appelés *altos y maestros*. V. Ces mots.

DISCO, *s. m.* Disque : palet pour lancer, chez les Anciens. ‖ (*astr.*) Disque : corps d'un astre, tel qu'il se présente à nos yeux. ‖ (*opt.*) Disque : ouverture d'un télescope, grandeur de son verre.

DISCÓBOLO, *s. m.* Discobole : athlète qui se servait du disque.

DÍSCOLO, LA, *adj.* Dyscole, indocile : inquiet, difficile à réduire, insociable, difficile, dédaigneux, d'un commerce dangereux. ‖ Dyscole : qui s'écarte de l'opinion reçue.

DISCOLOR, *adj. m. f.* (*inus.*) De diverses couleurs : bigarré.

DISCONFORME, *adj. m. f.* V. *Desconforme.*

DISCONFORMIDAD, *s. f.* V. *Desconformidad.*

DISCONTINUADO, *p. p.* V. *Discontinuar.*

DISCONTINUAR, *v. a.* V. *Descontinuar.*

DISCONTINUO, NUA, *adj.* Qui n'est pas continu, qui est séparé.

DISCONVENIENCIA, *s. f.* V. *Desconveniencia.*

DISCONVENIENTE, *p. a.* de *Disconvenir.* V. *Desconveniente.*

DISCONVENIR, *v. n.* V. *Desconvenir.*

DISCORDADO, *p. p.* V. *Discordar.*

DISCORDANCIA, *s. f.* Discordance, contrariété, diversité, opposition.

DISCORDANTE, *p. a.* V. *Discordar.* || *adj.* Discordant : qui ne s'accorde pas. || (*mus.*) Discordant : qui n'est point, qui ne peut être d'accord.

DISCORDANZA, *s. f.* (*v.*) V. *Discordancia.*

DISCORDAR, *v. n.* Varier, différer, ne pas s'accorder, être contraire, différent, opposé. || (*inus.*) Discorder : être discordant.

DISCORDE, *adj. m. f.* Qui n'est point d'accord : contraire, opposé, différent. || (*mus.*) Discord, dissonant : qui n'est pas d'accord.

DISCORDIA, *s. f.* Discorde, zizanie, désunion, désordre, dissension, division. || Contrariété, opposition. || *Ser ó echar la manzana de la discordia :* être ou jeter la pomme de discorde : mettre la dissension. || *Introductor de discordias :* semeur de discordes.

DISCORRER, *v. a.* (*v.*) V. *Discurrir.*

* DISCRASIA, *s. f.* (*méd.*) Dyscrasie : mauvais tempérament.

DISCRECION, *s. f.* Discrétion, prudence, circonspection, jugement, raison. || Vivacité, finesse, fécondité d'esprit. || Raillerie fine, saillie ingénieuse. || *A discrecion :* à discrétion, à volonté. || *Darse, ó rendirse á discrecion :* se rendre à discrétion, à la merci du vainqueur. || *Edad de discrecion:* âge de raison. || *Jugar discreciones :* jouer une discrétion.

DISCREPADO, *p. p.* V. *Discrepar.*

DISCREPANCIA, *s. f.* Différence, disconvenance, diversité, disproportion.

DISCREPANTE, *p. a.* V. *Discrepar.* || Qui diffère : qui n'est pas conforme. || *Nemine discrepante : lat.* unanimement.

DISCREPAR, *v. n.* Différer, n'être pas conforme, ne pas s'accorder : varier.

DISCRETAMENTE, *adv.* Discrètement, sagement, prudemment, raisonnablement, avec retenue.

DISCRETEAR, *v. n.* Discourir, faire le beau discoureur, affecter de bien parler.

DISCRETÍSIMAMENTE, *adv. sup.* de *Discretamente.*

DISCRETÍSIMO, MA, *adj. sup.* de *Discreto.*

DISCRETO, TA, *adj.* Discret, avisé, prudent, sage, judicieux. || Spirituel, éloquent, subtil. || (*fig.*) Fin, ingénieux, en parlant d'une saillie, etc. || *Cantidad discreta :* (*arith.*) quantité discrète.

DISCRETO, *s. m.* Discret : dans certains ordres, religieux qui entre dans le conseil du supérieur.

* DISCRETORIO, *s. m.* Discrétoire : lieu où s'assemblent des supérieurs.

DISCRÍMEN, *s. m.* (*v.*) Péril, danger, risque. || (*inus.*) Différence, diversité. (*chir.*) Discrimen : bandage pour le front.

DISCULPA, *s. f.* Excuse, disculpation.

DISCULPABLE, *adj. m. f.* Excusable.

DISCULPABLEMENTE, *adv.* D'une manière excusable.

DISCULPADAMENTE, *adv.* (*inus.*) D'une manière excusable, avec raison.

DISCULPADO, *p. p.* V. *Disculpar.* || *adj.* Disculpé.

DISCULPAR, *v. a.* Disculper, excuser, justifier.

DISCURRIDO, *p. p.* V. *Discurrir.*

DISCURRIENTE, *p. a.* (*v.*) V. *Discurrir.* Qui discourt, qui examine, qui réfléchit etc.

DISCURRIMIENTO, *s. m.* (*pop. v.*) V. *Discurso, razonamiento.*

DISCURRIR, *v. n.* Courir çà et là. || (*fig.*) Discourir, raisonner, parler sur une matière avec quelque étendue.

DISCURRIR, *v. a.* Inventer, trouver. Examiner, réfléchir, peser les raisons de part et d'autre, tirer les conséquences d'un principe. || *¿Quien tal discurriera ?* qui le croirait ?

DISCURSADO, *p. p.* V. *Discursar.*

DISCURSANTE, *p. a.* (*inus.*) V. *Discursar.* Qui discourt.

DISCURSAR, *v. a.* (*inus.*) Discourir sur une matière

DISCURSILLO, *s. m. dim.* de *Discurso*

DISCURSISTA, *s. m.* Discoureur : grand parleur, sophiste.

DISCURSIVO, VA, *adj.* Discursif : qui tire une proposition d'une autre par le raisonnement. || Pensif : qui rêve profondément.

DISCURSO, *s. m.* Discours, raisonnement. || Usage de la raison. || Réflexion, conjecture, raisonnement. || Discours, propos, raisonnement sur quelque matière. || Discours, harangue, oraison, pièce, composition sur quelque sujet. || Espace, durée de temps. || Raisonnement, esprit, conception facile. || Marche, route, chemin, cours d'un endroit à un autre.

DISCUSION, *s. f.* Discussion, examen, recherche.

DISCUTIDO, *p. p.* V. *Discutir.*

DISCUTIR, *v. a.* Discuter, examiner avec soin.

DISECACION, *s. f.* (*anat.*) V. *Disecacion.*

DISECADO, *p. p.* V. *Disecar.*

DISECADOR, *s. m.* Disséqueur : celui qui disseque.

DISECAR, *v. a.* (*anat.*) Disséquer : faire l'anatomie d'un corps.

DISECCION, *s. f.* (*anat.*) Dissection : l'action de disséquer.

DISECTOR, *s. m.* Disséqueur : celui qui disseque.

DISEMINADO, *p. p.* V. *Diseminar.*

DISEMINAR, *v. a.* Semer çà et là, répandre.

DISENSION, *s. f.* (*fig.*) Dissension, querelle, discorde, brouillerie. ‖ Contrariété, opposition, diversité. ‖ Motif ou cause de dissension.

DISENSO, *s. m.* Dissentiment : opposition de sentiment, d'avis.

DISENTERÍA, *s. f.* Dyssenterie, dévoiement, flux de sang.

DISENTÉRICO, CA, *adj.* Dyssentérique : qui concerne la dyssenterie, qui en est attaqué.

DISENTIDO, *p. p.* V. *Disentir.*

DISENTIMIENTO, *s. m.* Dissentiment, différence, contrariété, opposition de sentiment, d'avis.

DISENTIR (*de*), *v. n.* Être d'avis contraire.

DISEÑADO, *p. p.* V. *Diseñar.*

DISEÑADOR, *s. m.* Dessinateur : celui qui dessine.

DISEÑAR, *v. a.* Dessiner : faire un dessin, tracer un plan, faire le premier trait.

DISEÑO, *s. m.* Dessin : représentation d'un objet au crayon ou à la plume. ‖ Dessin, délinéation, contour. ‖ (*fig.*) Peinture : description faite de vive voix. ‖ (*v.*) V. *Designio.* ‖ *Los celos son un diseño del infierno :* la jalousie est une image de l'enfer.

DISERTACION, *s. f.* Dissertation : discours, traité sur quelque sujet. ‖ Dissertation : développement d'une question.

DISERTADO, *p. p.* V. *Disertar.*

***DISERTADOR**, *s. m.* Dissertateur : celui qui disserte.

DISERTAR, *v. n.* Disserter : faire une dissertation.

DISERTÍSIMO, MA, *adj.* (*inus.*) *sup.* de *Diserto.*

DISERTO, TA, *adj.* (*inus.*) Disert, bien-disant : qui parle aisément et avec élégance.

***DISFAGIA**, *s. f.* (*méd.*) Dysphagie : difficulté de manger.

DISFAMA, *s. f.* (*v.*) V. *Disfamacion, infamia.*

DISFAMACION, *s. f.* Diffamation, détraction.

DISFAMADO, *p. p.* V. *Disfamar.*

DISFAMADOR, *s. m.* Diffamateur : détracteur, diffamant.

DISFAMAMIENTO, *s. m.* (*v.*) V. *Disfamacion, infamia.*

DISFAMAR, *v. a.* Diffamer, déshonorer, décrier, perdre de réputation. ‖ (*fig.*) Décrier une marchandise, etc.

DISFAMATORIO, RIA, *adj.* Diffamatoire : qui diffame. V. *Infamatorio.*

DISFAMIA, *s. f.* (*v.*) V. *Infamia.*

DISFAVOR, *s. m.* Dédain, mépris. ‖ Défaveur : cessation de faveur.

DISFONIA, *s. f.* (*méd.*) Dysphonie : difficulté de parler.

DISFORMADO, *p. p.* V. *Disformar.*

DISFORMAR, *v. a.* (*inus.*) V. *Deformar, afear.*

DISFORME, *adj. m. f.* Difforme : qui n'a pas la figure ou les proportions convenables. ‖ Difforme : laid, hideux. ‖ Fort grand, démesuré, énorme, gigantesque.

DISFORMIDAD, *s. f.* V. *Deformidad* ‖ Énormité, grandeur excessive, démesurée.

DISFORMÍSIMO, MA, *adj. sup.* de *Disforme.*

DISFORMOSO, SA, *adj.* (*v.*) Difforme, laid. V. *Disforme, feo.*

***DISFRACCION**, *s. f.* (*opt.*) Diffraction : inflexion, détour des rayons en rasant une surface.

DISFRAZ, *s. m.* Déguisement, travestissement. ‖ Habit de carnaval. ‖ (*fig.*) Fard, dissimulation, déguisement, artifice, voile.

DISFRAZADO, *p. p.* V. *Disfrazar.*

DISFRAZAR, *v. a.* Déguiser, travestir, rendre méconnaissable, affubler. ‖ (*fig.*) Déguiser, dissimuler, voiler, cacher, couvrir. ‖ (*fig.*) Donner une autre couleur aux choses.

***DISFRAZARSE**, *v. r.* (*fig.*) Se contrefaire, dissimuler, feindre.

DISFREZ, *s. m.* (*v.*) V. *Desprecio, denuesto.*

***DISFRUTAR**, *v. a.* Jouir d'une chose. V. *Desfrutar.*

***DISFRUTE**, *s. m.* V. *Desfrute.*

DISGERIBLE, *adj. m. f.* V. *Digestible.*

DISGREGACION, *s. f.* Disgrégation : l'action qui sépare et éloigne les choses l'une de l'autre. ‖ (*opt.*) Disgrégation : dispersion des rayons.

DISGREGADO, *p. p.* V. *Disgregar.*

DISGREGAR, *v. a.* Disgréger, séparer, désunir, éloigner. ‖ (*opt.*) Disgréger : disperser les rayons.

DISGREGATIVO, VA, *adj.* Qui a la vertu de séparer, de disgréger.

DISGUSTADAMENTE, *adv.* Avec dégoût, avec déplaisir.

DISGUSTADÍSIMO, MA, *adj. sup.* de *Disgustado.*

DISGUSTADO, *p. p.* V. *Disgustar.* ‖ *adj.* Las, ennuyé.

DISGUSTAR, *v. a.* Dégoûter : ôter l'appétit, donner du dégoût. ‖ (*fig.*) Rebuter, désobliger, désagréer, fâcher, aigrir, causer de l'éloignement, de l'aversion.

DISGUSTARSE (*de, con*), *v. r.* Rompre, se brouiller, se fâcher.

DISGUSTILLO, *s. m. dim.* de *Disgusto.*

DISGUSTO, *s. m.* (*inus.*) Dégoût : manque de goût, d'appétit. || (*fig.*) Dégoût, désagrément, déplaisir, chagrin. || (*fig.*) Dégoût, aversion. || (*fig.*) Démêlé, dispute, différent. || *A disguto* : *adv.* à regret, à contre-cœur, malgré.

DISGUSTOSO, SA, *adj.* (*v.*) Désagréable au goût, insipide. || (*v. fig.*) Déplaisant, désagréable, fâcheux.

DISIDENCIA, *s. f.* Dissidence : séparation.

* **DISIDENTE**, *adj. m. f.* Dissident : sectaire, non conformiste.

DISIDIR, *v. n.* L'action de faire dissidence, de se séparer.

DISÍLABO, *s. m.* Dissyllable : mot de deux syllabes. Il est aussi adjectif.

* **DISÍMBOLO, LA**, *adj.* (*v.*) Dissemblable, différent, de nature et de propriétés contraires.

DISÍMIL, *adj. m. f.* Dissemblable : différent, inégal.

DISIMILAR, *adj. m. f.* Dissimilaire : de genre et d'espèce différentes.

DISIMILITUD, *s. f.* Dissemblance, dissimilitude, différence, diversité.

DISIMULACION, *s. f.* Dissimulation, déguisement, feinte. || Dissimulation : art de cacher sa pensée. || Tolérance affectée, ou qui cache quelque dessein.

DISIMULADAMENTE, *adv.* Avec dissimulation.

DISIMULADÍSIMO, MA, *adj. sup.* de *Disimulado.*

DISIMULADO, *p. p.* V. *Disimular.* || *adj.* Dissimulé, fin, couvert, artificieux, sournois, fardé, cauteleux. || *Genio disimulado* : esprit caché. || *A lo disimulado* : en faisant semblant de rien. || *Hacer lo disimulado* : faire la sourde-oreille, feindre d'ignorer, de ne pas entendre.

DISIMULADOR, RA, *s.* Dissimulateur : celui qui dissimule.

DISIMULAR, *v. a.* Dissimuler, feindre, déguiser. || Dissimuler : cacher ses sentimens, céler sa pensée, ses projets. || Dissimuler : faire semblant de ne pas remarquer. || Déguiser : donner aux choses une autre apparence. || Cacher, couvrir. || Tolérer, permettre, excuser. || (*fig.*) Dorer.

DISIMULO, *s. m.* Dissimulation : déguisement de sa pensée, fard, réserve. || (*boh.*) Geôlier de prison.

DISIPABLE, *adj. m. f.* Qui peut se dissiper, facile à dissiper.

DISIPACION, *s. f.* Dissipation, épuisement, dégât, folle dépense. || Désunion totale des parties d'un tout. || Dissipation, résolution, évaporation. || Dissipation, distraction : l'action de détourner l'esprit, de le distraire.

DISIPADO, *p. p.* V. *Disipar.* || *adj.* V. *Disipador.* || Dissipé : occupé de plaisirs, d'amusemens. || Dissipé, évanoui, résolu, défait, détruit.

DISIPADOR, RA, *s.* Dissipateur, prodigue.

DISIPANTE, *p. a.* V. *Disipar.* Dissipant : qui dissipe.

DISIPAR, *v. a.* Dissiper : disperser, séparer, résoudre, faire disparaître, réduire en fumée. || Dissiper, prodiguer, engloutir, détruire, consumer son bien.

* **DISÍPULA**, *s. f.* V. *Erisipela.*

DISIPULADO, *p. p.* V. *Disipularse.*

DISIPULARSE, *v. r.* Prendre un érysypèle. V. *Erisipelarse.*

DISLATE, *s. m.* Sottise, extravagance. V. *Disparate*

DISLOCACION, *s. f.* Dislocation, déboîtement, luxation : déplacement d'un os.

DISLOCADO, *p. p.* V. *Dislocar.*

DISLOCADURA, *s. f.* V. *Dislocacion.*

DISLOCAR, *v. a.* Disloquer, déboîter, démettre.

DISLOCARSE, *v. r.* Se disloquer, se déboîter, se démettre, en parlant d'un os. || Se désassembler, se déboîter.

DISMEMBRACION, *s. f.* (*inus.*) V. *Desmembracion, desmembramiento.*

DISMINUCION, *v. r.* Diminution. V. *Diminucion.* || Sorte de maladie au sabot du cheval.

DISMINUIDO, *p. p.* V. *Disminuir.*

DISMINUIR, *v. a.* Diminuer, atténuer, retrancher, amoindrir. || (*fig.*) Diminuer : porter atteinte. || Alléger : adoucir le mal. || *Disminuir el número* : éclaircir.

DISOCIACION, *s. f.* (*inus.*) Séparation, désunion.

DISOCIADO, *p. p.* V. *Disociar.*

DISOCIAR, *v. a.* (*inus.*) Séparer, désunir.

DISOLUBLE, *adj. m. f.* Dissoluble : qui peut être dissous.

DISOLUCION, *s. f.* Dissolution, résolution : séparation des parties. || (*fig.*) Dissolution : débauche, déréglement. || Figure de rhétorique, qui consiste à mettre dans un discours plusieurs parties détachées l'une de l'autre. || Dissolution : l'action de déclarer nul.

DISOLUTAMENTE, *adv.* Dissolument : d'une manière dissolue, licencieuse.

DISOLUTIVO, VA, *adj.* Dissolutif, dissolvant, qui a la vertu de dissoudre.

DISOLUTO, TA, *adj.* Dissolu, libre, licencieux, débauché, libertin.

DISOLVENTE, *p. a.* V. *Disolver.* Dissolvant : qui dissout. || *adj.* et *s.* Dissolutif, dissolvant : qui a la vertu de dissoudre. || *Disolvente universal* : (*chim.*) alcahest, menstrues, dissolvant universel.

DISOLVER, *v. a.* Dissoudre : pénétrer et diviser un corps solide, en séparer toutes les parties. || Dissoudre : rompre, défaire un nœud. || Séparer, désunir. || Interrompre.

DISON, *s. m.* (*mus.*) Ton aigre ou discordant, ton faux.

DISONADO, *p. p.* V. *Disonar.*

DISONANCIA, *s. f.* Dissonance : faux accord, ton dissonnant. || Son désagréable à l'oreille. || Disconvenance, disproportion : contrariété. || *Hacer disonancia* : répugner, n'être pas dans l'ordre.

DISONANTE, *p. a.* V. *Disonar.* || *adj. m. f.* (*mus.*) Dissonnant, discordant. || (*fig.*) Contraire, opposé : qui ne s'accorde pas, qui répugne, qui n'est pas dans l'ordre, qui ne sied pas bien. || (*poés.*) On le dit d'un vers qui ne rime pas avec un autre : tels sont souvent le premier et le troisième vers d'un couplet.

DISONAR, *v. n.* Discorder : être discordant, dissonnant. || (*fig.*) Ne point convenir. || (*fig.*) Répugner, être opposé : offenser, blesser, n'être pas dans l'ordre.

DISONO, NA, *adj.* V. *Disonante.*

DISPALMAR, *v. a.* (*arch.*) Délarder : rabattre les arêtes, amaigrir les marches.

DISPAR, *adj. m. f.* Dissemblable : inégal.

DISPARADAMENTE, *adv.* V. *Disparatadamente.*

DISPARADO, *p. p.* V. *Disparar.*

DISPARADOR, *s. m.* Celui qui décharge une arme à feu, qui décoche une flèche, etc. || Arrêt : petit morceau de fer qui dans les armes à feu, empêche qu'elles ne partent d'elles-mêmes. Dans l'arbalète, c'est la noix, la détente. || *Poner á alguno en el disparador* : (*fig.*) pousser à bout, provoquer, pousser quelqu'un à dire ou à faire une chose à force de le provoquer.

DISPARAR, *v. a.* Tirer : décharger une arme à feu. || Décocher une flèche, lancer un javelot.

DISPARAR, *v. n.* (*fig.*) Parler à tort et à travers. || *Disparar coces* : ruer, déraisonner.

DISPARARSE, *v. r.* Se débander, se lâcher, en parlant d'un ressort, etc. || Se lancer, se jeter, s'élancer, courir précipitamment, fondre.

DISPARATADAMENTE, *adv.* Absurdement, impertinemment, hors de raison.

DISPARATADO, *p. p.* V. *Disparatar.* || *adj.* Étourdi, écervelé : qui parle et agit sans réflexion, hors de propos, sans rime ni raison.

DISPARATAR, *v. n.* Extravaguer : dire ou faire des sottises.

DISPARATE, *s. m.* Sottise, extravagance, disparate.

DISPARATON, *s. m. augm.* de *Disparate.*

DISPARATORIO, *s. m.* Conversation, discours plein de sottises et d'extravagances.

DISPARCIALIDAD, *s. f.* (*inus.*) Division : désunion entre ceux qui suivaient un même parti.

DISPARIDAD, *s. f.* Disparité, inégalité, différence.

DISPARO, *s. m.* L'action de tirer, de décharger une arme à feu, et l'effet de cette action. || Décochement : l'action de décocher, de lancer une flèche. || (*fig.*) V. *Disparate.*

* DISPASTO, *s. m.* Dispaste : machine à deux poulies.

* DISPENDER, *v. a.* Dépaster. V. *Despender.*

DISPENDIO, *s. m.* Dépense excessive, profusion. || (*fig.*) Désavantage, préjudice.

DISPENDIOSO, SA, *adj.* Dispendieux.

DISPENSA, *s. f.* Dispense : exemption de la règle. || Bref, etc., qui accorde la dispense. || Garde-manger : lieu, armoire pour garder les alimens. || *Dispensas, pl.* (*v.*) V. *Expensas.*

DISPENSABLE, *adj. m. f.* Sujet à dispense.

DISPENSACION, *s. f.* Dispense : exemption de la règle ordinaire. || Dispensation, distribution.

DISPENSADO, *p. p.* V. *Dispensar.*

DISPENSADOR, *s. m.* (*v.*) Celui qui dispense. || Distributeur : celui qui distribue.

DISPENSAR, *v. a.* Dispenser : exempter de la règle ordinaire. || Dispenser : départir, distribuer, donner. || (*fam.*) Dispenser : permettre de s'abstenir d'une chose. || *Dispensar honores* : déférer des honneurs.

DISPENSATIVO, VA, *adj.* Qui dispense ou peut dispenser : qui distribue.

* DISPEPSIA, *s. f.* Dyspepsie : difficulté de digérer, mauvaise digestion.

DISPERSION, *s. f.* Dispersion : séparation, disgrégation, division de ce qui était joint.

DISPERSO, SA, *adj.* Dispersé : séparé, répandu de côté et d'autre.

DISPERTADOR, RA, *s.* V. *Despertador.*

DISPERTAR, *v. a.* V. *Despertar.*

DISPIERTO, *p. p. irr.* V. *Dispertar.*

DISPLACER, *v. a.* V. *Desplacer.*

DISPLICENCIA, *s. f.* Déplaisir, dégoût, chagrin, ennui, souci.

DISPLICENTE, *adj. m. f.* Déplaisant, désagréable, ennuyeux. || Déplaisant, rude, brusque, de mauvaise humeur.

* DISPNEA, *s. f.* (*méd.*) Dispnée : difficulté de respirer : asthme.

DISPONDEO, *s. m.* Dispondée, double spondée, sorte de vers grec et latin.

DISPONEDOR, RA, *s.* Celui qui dispose, qui ordonne : ordonnateur. || (*v.*) V. *Testamentario, albacea.*

DISPONENTE, *p. a.* V. *Disponer.* Disposant, qui dispose.

DISPONER (*de*) *v. a.* Disposer, ordonner, apprêter, préparer, arranger, mettre en ordre. || Résoudre, délibérer, ordonner. || *Disponer sus cosas* : mettre ordre à ses affaires : faire son testament, etc.

DISPONER, *v. n.* Disposer : faire d'une personne ou d'une chose ce qu'on veut. || Disposer, vendre, aliéner.

* **DISPONERSE** (*á*), *v. r.* Se disposer, se préparer à, se mettre en état de.

DISPONIBLE, *adj. m. f.* Disponible : dont on peut disposer.

DISPONIENTE, *p. a.* (*v.*) V. *Disponer.* || V. *Disponente.*

DISPOSICION, *s. f.* Disposition, arrangement, ordre, situation. || Disposition : inclination, naturel, amour, propension, génie, aptitude. || Disposition : état de la santé. || Proportion : symétrie des parties du corps. || Disposition, mesure, ordre, commandement, ordonnance, volonté d'un supérieur. || Disposition : pouvoir, autorité de disposer d'une chose. || (*astr.*) État, situation, divers aspects des astres. || (*rhét.*) Disposition : arrangement des parties d'un discours. || Disposition : état, qualité requise dans une chose pour produire un effet, recevoir une forme. || Activité, zèle. || Disposition : distribution convenable d'un édifice. || *Disposicion última* : (*philos.*) disposition prochaine ; celle entre laquelle et la production de l'effet il n'y a point d'autre nécessaire. || *Á la disposicion* : à la disposition, dans la dépendance, avec pouvoir d'en disposer. || *Estar ó hallarse en disposicion* : être en état, être prêt. || *Haber llegado la última disposicion.* On le dit d'une entreprise où tout est prêt, qu'il est temps de mettre à exécution. || *Disposiciones, pl.* Dispositions, arrangemens.

DISPOSITIVAMENTE, *adv.* Avec ordre et arrangement, d'une manière dispositive.

DISPOSITIVO, VA, *adj.* Dispositif, préparatoire : qui dispose, qui prépare à quelque chose.

DIPOSITIVO, *s. m.* V. *Diposicion, expedicion, aptitud.*

DISPOSITORIO, RIA, *adj.* (*v.*) V. *Dispositivo.*

DÍSPOTO, *s. m.* (*v.*) V. *Déspota.*

DISPUESTO, TA, *p. p. irr.* V. *Disponer.* || *adj.* Beau, bien fait, bien ajusté, mis avec goût. || *Bien ó mal dispuesto* : bien ou mal disposé, en bonne ou mauvaise santé, bien ou mal portant.

DISPULLA, *s. f.* (*v.*) V. *Espolio.*

DISPUTA, *s. f.* Disceptation. || Dispute : exercice sur quelque matière scientifique ou littéraire. || Dispute, querelle, rixe. || Dispute, altercation, contention, débat, contestation. || *Disputas vanas* ; disputaillerie.

DISPUTABLE, *adj. m. f.* Disputable : sur quoi l'on peut disputer, qui peut être disputé.

DISPUTACION, *s. f.* (*v.*) V. *Disputa.*

DISPUTADO, *p. p.* V. *Disputar.*

DISPUTADOR, *s. m.* Disputeur : celui qui dispute, qui aime à disputer, à contredire.

DISPUTANTE, *p. a.* (*inus.*) V. *Disputar.* Disputant : qui dispute.

DISPUTAR, *v. a.* Disputer, argumenter, débattre, agiter. || Disputer, quereller. || Disputer : contester pour emporter ou conserver quelque chose. || Disputer. On le dit des écoliers qui s'exercent sur les matières qu'ils ont apprises. Ce verbe est quelquefois neutre, et alors on le joint aux particules *sobre, de, acerca de*, etc. || *Disputar sobre un cabello, sobre una nada* : vétiller : pointiller : faire des difficultés sur des vétilles.

DISPUTATIVAMENTE, *adv.* Par le moyen de la dispute : par forme de dispute.

DISQUISICION, *s. f.* Disquisition : examen, recherche exacte d'une vérité.

DISTADO, *p. p.* V. *Distar.*

DISTANCIA, *s. f.* Distance, espace, intervalle, éloignement. || (*fig.*) Distance, différence. || *Á larga distancia* : de loin en loin.

DISTANTE, *p. a.* V. *Distar.* || *adj.* Distant, éloigné, écarté, lointain.

DISTANTEMENTE, *adv.* Loin, de loin, au loin.

DISTANTÍSIMO, MA, *adj. sup.* de *Distante.*

DISTAR (*de*), *v. n.* Être distant ou éloigné. || (*fig.*) Différer, être différent.

DISTERMINADO, *p. p.* V. *Disterminar.*

DISTERMINAR, *v. a.* (*inus.*) Séparer, partager un territoire, en marquer les limites.

DÍSTICO, *s. m.* Distique : phrase de deux vers dans la poésie grecque et latine.

DISTILACION, *s. f.* (*v.*) V. *Destilacion.*

DISTILANTE, *p. a.* (*v.*) de *Distilar.* V. *Destilante.*

DISTILAR, *v. a.* (*v.*) V. *Destilar.*

DISTILATORIO, *s. m.* (*v.*) V. *Destilatorio.*

DISTINCION, *s. f.* Distinction, différence, division, séparation. || Distinction, préférence, prérogative, singularité avantageuse. || Distribution, ordre, arrangement, clarté. || Distinction, explication, interprétation. || *Á distincion* : à la différence. || *Hacer distincion* : distinguer, discerner, apprécier les choses ce qu'elles valent. || *Hombre, ó persona de distincion* : homme ou personne de distinction, distinguée par sa naissance, par ses dignités.

DISTINGUIBLE, *adj. m. f.* Qui peut être distingué.

DISTINGUIDO, *p. p.* V. *Distinguir.*

adj. Distingué, considéré, notable. ‖ On le dit d'un soldat noble, mais pauvre, et qui ne pouvant, faute de moyens, servir en qualité de cadet, est distingué des autres simples soldats par quelques priviléges.

DISTINGUIR (*de*), *v. a.* Distinguer, différencier, discerner, mettre de la différence. ‖ Distinguer : discerner avec la vue, l'esprit. ‖ Distinguer : diviser, séparer, marquer la différence. ‖ (*fig.*) Distinguer : préférer, faire plus de cas. ‖ Distinguer : marquer les divers sens qu'une proposition peut avoir. ‖ Décorer : conférer une dignité. ‖ *Distinguir de colores* : juger sainement des choses, les estimer ce qu'elles valent. ‖ *No distinguir lo blanco de lo negro* : ne pas distinguer sa main droite de sa main gauche, être très-ignorant.

DISTINGUIRSE, *v. r.* Se distinguer, se signaler, briller.

DISTINTAMENTE, *adv.* Distinctement. ‖ Diversement, nettement, clairement.

DISTINTÍSIMO, MA, *adj. sup.* de *Distinto.*

DISTINTIVO, VA, *adj.* Distinctif : qui distingue.

DISTINTIVO, *s. m.* Ornement, décoration, insigne, marque distinctive. ‖ Attribut : propriété distinctive, constitutive d'une chose.

DISTINTO, TA, *adj.* Distinct, différent. ‖ Distinct, clair, net, intelligible.

DISTINTO, *s. m.* (*v.*) V. *Instinto.*

DISTRACCION, *s. f.* Distraction, inattention, inapplication aux choses qui doivent occuper. ‖ Liberté : licence excessive dans les mœurs, dans la conduite. ‖ (*v.*) V. *Distancia, separacion.*

DISTRACTO, *s. m.* (*inus.*) Dissolution d'un contrat.

DISTRAER (*de*), *v. a.* Distraire, divertir, dissiper, diriger l'esprit vers d'autres objets, détourner de quelque application. ‖ Détourner de la vertu, corrompre, pervertir. ‖ Distraire, endormir, amuser pour tromper.

DISTRAIDAMENTE, *adv.* Librement, licencieusement, d'une manière déréglée. ‖ Avec distraction, d'une manière distraite.

DISTRAIDO, *p. p.* V. *Distraer.* ‖ *adj.* Dissolu, libertin, débauché.

DISTRAIMIENTO, *s. m.* V. *Distraccion.*

DISTRIBUCION, *s. f.* Distribution : répartition, partage. ‖ (*fig.*) Distribution : division, séparation convenable. ‖ Rétribution : honoraire des ecclésiastiques pour leur droit de présence aux offices. ‖ (*rhét.*) Distribution. Figure par laquelle on fait avec ordre la division et l'énumération des qualités d'un sujet. ‖ *Tomar algo por distribucion* : faire une chose habituellement. On le prend toujours en mauvaise part.

DISTRIBUIDO, *p. p.* V. *Distribuir.*

DISTRIBUIDOR, *s. m.* Distributeur : celui qui distribue. ‖ Dispensateur.

DISTRIBUIR, *v. a.* Distribuer, répartir, partager. ‖ Distribuer, disposer, ranger. ‖ (*impr.*) Distribuer : replacer dans leurs casselins respectifs les différentes lettres. ‖ Distribuer, dispenser. ‖ Distribuer, répandre. ‖ *Distribuir las paradas de los perros* : (*vén.*) séparer les quêtes.

DISTRIBUTIVO, VA, *adj.* Distributif : qui distribue.

DISTRIBUTOR, *s. m.* V. *Distribuidor.*

DISTRIBUYENTE, *p. a.* V. *Distribuir.* Distribuant : qui distribue.

DISTRITO, *s. m.* Territoire, contrée, étendue de pays. ‖ District, étendue de juridiction.

DISTURBADO, *p. p.* V. *Disturbar.* ‖ *adj.* Troublé, etc.

DISTURBAR, *v. a.* (*inus.*) Troubler, interrompre la paix, la tranquillité.

DISTURBIO, *s. m.* Trouble, dissension, division, mésintelligence, discorde.

DISUADIDO, *p. p.* V. *Disuadir.*

DISUADIR (*de*), *v. a.* Dissuader, déconseiller : éloigner d'un dessein, détourner de l'exécution d'un projet.

DISUASION, *s. f.* Dissuasion : avis, discours qui dissuade, et l'effet de ce discours.

DISUASIVO, VA, *adj.* Propre à dissuader.

DISUELTO, *p. p. irr.* V. *Disolver.* ‖ *adj.* Dissous, résous, résolu, délayé, fondu, liquéfié.

* DISURIA, *s. f.* Dysurie : difficulté d'uriner.

DISYUNCION, *s. f.* Disjonction : séparation. ‖ Particule disjonctive. ‖ Disjonction : figure de rhétorique qui donne à chaque membre du discours un sens complet par lui même.

DISYUNTA, *s. f.* (*inus.*) Changement de ton : passage d'un mode à un autre.

DISYUNTÍVAMENTE, *adv.* Séparément, à part, en particulier.

DISYUNTIVO, VA, *adj.* Disjonctif : qui divise ou sépare. On le dit de certaines particules appelées improprement conjonctions.

DISYUNTO, TA, *adj.* (*v.*) V. *Separado, apartado, distante.*

* DISYUNTO, *s. m.* (*log.*) Vérité nécessaire de l'une de deux propositions contradictoires.

DITA, *s. f.* Caution : effets désignés pour assurer le paiement d'une dette.

DITADO, *s. m.* (*v.*) V. *Dictado.* ‖ (*v.*) Couplets satiriques, épigramme.

DITIRÁMBICA, *s. f.* (*inus.*) V. *Ditirambo.*

DITIRÁMBICO, CA, *adj.* Dithyrambique : qui appartient au dithyrambe.

DITIRAMBO, *s. m.* Dithyrambe : sorte de poésie lyrique en l'honneur de Bacchus.

DITO, *p. p. irr.* (*v.*) V. *Decir.*

DITO, *s. m.* (*v.*) V. *Dicho.*

DITONO, *s. m.* (*mus.*) Diton : intervalle de deux tons.

* DITRIGLIFO, *s. m.* Ditriglyphe : espace entre deux triglyphes.

DIUPLADO, DA, *adj.* (*v.*) V. *Duplicado.*

DIURÉTICO, CA, *adj.* (*méd.*) Diurétique, apéritif : qui fait uriner. ‖ (*fig.*) Libéral, généreux.

DIURNAL, *s. m.* (*v.*) Diurnal. V. *Diurno.*

DIURNARIO, *s. m.* (*v.*) V. *Diurno.* ‖ Diurnaire : officier qui écrivait jour par jour la vie du prince.

DIURNO, *s. m.* Diurnal : livre d'église pour chaque jour.

DIURNO, NA, *adj.* Diurne : d'un jour. ‖ (*astr.*) Diurne. On le dit du mouvement de la terre autour du soleil en vingt-quatre heures. ‖ Diurne : épithète que les astrologues donnent à certaines planètes, selon les qualités qu'ils leur attribuent.

DIUTURNIDAD, *s. f.* Longueur de temps : longue durée.

DIUTURNO, NA, *adj.* Long : qui dure long-temps.

DIVAGADO, *p. p.* V. *Divagar.*

DIVAGAR, *v. n.* V. *Vagar.* ‖ *Divagarse la imaginacion* : s'égarer dans ses idées; donner carrière à son imagination, divaguer.

DIVAN, *s. m.* Divan : conseil du grand-seigneur, et le lieu où il se tient.

DIVERGENCIA, *s. f.* (*géom. opt.*) Divergence : état de deux lignes qui s'écartent.

DIVERGENTE, *adj. m. f.* (*géom. opt.*) Divergent : qui s'écarte l'un de l'autre.

DIVERSAMENTE, *adv.* Diversement, différemment, en diverses manières.

DIVERSIDAD, *s. f.* Discordance, dissimilitude. ‖ Diversité, variété, différence. ‖ Quantité, abondance de choses de différentes espèces.

DIVERSIFICADO, *p. p.* V. *Diversificar.*

DIVERSIFICAR, *v. a.* Diversifier, varier, différencier.

DIVERSION, *s. f.* Divertissement : passe-temps, récréation, plaisir, jubilation. ‖ Diversion : attaque de l'ennemi de plusieurs côtés. ‖ *Servir de diversion* : servir de jouet.

DIVERSÍSIMO, MA, *adj. sup.* de *Diverso.*

DIVERSIVO, VA, *adj.* (*méd.*) Révulsif. On le dit d'un médicament propre à détourner une humeur viciée.

DIVERSO, SA, *adj.* Divers, différent, dissemblable. ‖ *Diversos, plur.* Divers, plusieurs.

DIVERSORIO, *s. m.* (*v.*) V. *Posada*

DIVERTIDO, DA, *p. p.* V. *Divertir* *adj.* Gai, divertissant, de bonne humeur aimable, enjoué. ‖ Divertissant, récréat ravissant, plaisant. ‖ Distrait, inattenti *Andar divertido* : négliger ses affaires p se livrer à l'amour. ‖ *Andar, ó estar divertido* : être très-dissipé, répandu d le monde, livré aux plaisirs, etc.

DIVERTIMIENTO, *s. m.* V. *Diversi* ‖ V. *Distraccion.*

DIVERTIR, *v. a.* Détourner, distra écarter, éloigner. ‖ Divertir, désennuy réjouir, égayer, récréer. ‖ (*méd.*) Déto ner, en parlant du cours des humeur *Divertir al enemigo, ó sus fuerzas* : faire diversion, attaquer l'ennemi de d rens endroits pour diviser ses forces.

* DIVERTIRSE, *v. r.* Se divertir, se jouir, jouer, se récréer, folâtrer. ‖ *Di tirse á costa de alguno* : se réjouir aux pens de quelqu'un.

DIVIDENDO, *s. m.* Dividende : n bre à diviser. ‖ Produit d'une action.

DIVIDIDERO, RA, *adj.* Divisible : peut se diviser.

* DIVIDIDA, *s. f* (*prat.*) Divis.

DIVIDIDO, *p. p.* V. *Dividir.*

DIVIDIR (*de*), *v. a.* Diviser, parta répartir, séparer. ‖ (*fig.*) Diviser, d nir, mettre en discorde. ‖ Diviser : f une division arithmétique. V. *Partir.*

DIVIDIRSE, *v. r.* Rompre avec q qu'un, ne plus le voir, se brouiller.

DIVIDUO, DUA, *adj.* (*prat.*) Di ble.

DIVIESO, *s. m.* Clou, furoncle : es de tumeur.

DIVINACION, *s. f.* (*v.*) Divination prétendu de prédire l'avenir. V. *Adivi cion.*

DIVINADERO, *s. m.* (*v.*) V. *Adivi dor.*

DIVINADOR, *s. m.* (*v.*) Devin. V. *A vinador, adivino.*

DIVINAL, *adj. m. f.* (*v.*) V. *Div*

DIVINALMENTE, *adv.* (*v.*) V. *D namente.*

DIVINAMENTE, *adv.* Divinement : la vertu, par la puissance de Dieu, d manière divine. ‖ (*fig.*) Divinement, e lemment, parfaitement.

DIVINANZA, *s. f.* (*v.*) V. *Adivi cion.*

DIVINAR, *v. a.* (*v.*) V. *Adivinar.*

DIVINATIVO, VA, *adj.* (*v.*) V. *D natorio.*

DIVINATORIO, RIA, *adj.* Divinato qui appartient à la divination. ‖ *Vara vinatoria*, baguette divinatoire.

DIVINIDAD, *s. f.* Divinité, essen nature divine. ‖ Divinité : faux dieu (*fig.*) Divinité : femme d'une beauté traordinaire. ‖ *Decir ó hacer divinidad*

parler ou agir comme un Dieu, comme un ange, divinement bien.

DIVINÍSIMO, MA, *adj. sup.* de *Divino.*

DIVINIZADO, *p. p.* V. *Divinizar.*

DIVINIZAR, *v. a.* Diviniser : reconnaître pour dieu, pour divin. || Diviniser : rendre divin.

DIVINO, NA, *adj.* Divin : de dieu. || (*fig.*) Divin : excellent, parfait dans son genre.

DIVINO, *s. m.* V. *Adivino.*

DIVISA, *s. f.* (*prat.*) Divis : héritage, ou portion d'héritage qu'on tient de ses père et mère. || (*blas.*) Devise : marque sur l'écu. || (*blas.*) Devise : bande qui n'a que sa moitié. || Devise, légende, emblême, sentence.

DIVISADO, *p. p.* V. *Divisar.*

DIVISAR, *v. a.* Voir confusément, entrevoir, apercevoir sans distinguer. || (*blas.*) Briser : distinguer ses armoiries en y ajoutant de nouvelles pièces.

DIVISERO, *s. m.* Héritier d'une *heheredad.* V. ce mot.

DIVISIBILIDAD, *s. f.* Divisibilité : qualité de ce qui peut être divisé.

DIVISIBLE, *adj. m. f.* Divisible : qui peut être divisé.

DIVISION, *s. f.* Division, séparation, partage, distribution. || (*fig.*) Division, désunion, discorde, mésintelligence. || Division : règle d'arithmétique. V. *Particion.* || Tiret, division, trait-d'union. || Division : partie d'une armée.

DIVISIONAL, *adj. m. f.* Qui concerne la division.

DIVISIVO, VA, *adj.* Qui sert, qui est propre à diviser.

DIVISO, *p. p. irr.* V. *Dividir.* || *adj.* Divisé, séparé, désuni, qui n'est pas d'accord.

DIVISOR, *s. m.* (*arith.*) Diviseur : nombre par lequel on en divise un autre.

DIVISORIO, RIA, *adj.* (*prat.*) On le dit des jugemens sur les partages.

DIVISORIO, *s. m.* Visorium : petite planche sur laquelle le compositeur en lettres fixe sa copie avec un morceau de bois fendu qu'on nomme mordant.

DIVO, *s. m.* Divin : surnom des empereurs romains qui avaient eu les honneurs de l'apothéose.

DIVORCIADO, *p. p.* V. *Divorciar.*

DIVORCIAR, *v. a.* Divorcer : prononcer une sentence de divorce. || (*fig.*) Séparer, désunir.

DIVORCIARSE, *v. r.* Divorcer : se séparer de corps et de bien, en parlant de gens mariés.

DIVORCIO, *s. m.* Divorce : rupture du mariage. || Séparation de corps et de biens entre gens mariés. || (*fig.*) Divorce : séparation, renoncement volontaire, désunion. || Rupture entre amis.

DIVULGABLE, *adj. m. f.* Qui peut se divulguer, se publier.

DIVULGACION, *s. f.* Divulgation : l'action de divulguer.

DIVULGADÍSIMO, MA, *adj. sup.* de *Divulgado.*

DIVULGADO, *p. p.* V. *Divulgar.*

DIVULGADOR, RA, *s.* Celui qui divulgue : causeur, babillard.

DIVULGAR, *v. a.* Divulguer, publier, rendre public, débiter, répandre, ébruiter.

* DIVULGARSE, *v. r.* Se divulguer, éclater, devenir public.

* DIX, *s. m.* Reliquaires, amulettes, jouets, etc., qu'on pend au cou des enfans.

* DIZQUE, V. *Decir.*

DO, *adv.* (*v.*) Où. V. *Donde.* || *¿ A do irá el buey que no are ?* aux gueux la besace ?

DO QUIERA, *adv.* V. *Donde quiera.*

DOBLA, *s. f.* Double : ancienne monnaie d'Espagne. || *Dobla castellana :* double castillan : monnaie d'or de Castille, qui, sous Jean Ier, valait douze réaux. || *Dobla de la banda.* V. *Dobla castellana.* || *Dobla de Cabeza.* V. *Dobla castellana.* || *Dobla hacen, dobla zahen :* ancienne monnaie arabe.

DOBLADAMENTE, *adv.* Doublement, au double, de deux manières. || (*fig.*) Avec duplicité.

DOBLADILLA, *s. f.* (*v.*) Ancien jeu de cartes où à chaque coup on doublait le jeu, ou mettait un enjeu double : martingale. || *A la dobladilla : adv.* au double, ou de nouveau, derechef.

DOBLADILLO, LLA, *adj. dim.* de *Doblado.* || Gros et court, trapu, rabougri.

DOBLADILLO, *s. m.* Ourlet : repli que l'on fait à du linge, etc. || Fil très-fort pour faire des bas.

DOBLADO, *p. p.* V. *Doblar.* || *adj.* Doublé, etc. || Gros, fort, trapu, vigoureux. || (*fig.*) Double, dissimulé, traître. || (*v.*) V. *Mellizo, gemelo.* || Double : qui vaut, pèse ou contient deux fois. || *Tierra doblada :* pays montueux, rompu, couvert de halliers, etc.

DOBLADO, *s. m.* Mesure employée pour la marque des draps.

DOBLADOR, *s. m.* (*v.*) Celui qui double.

* DOBLADOR, *s. m.* Guindre : petit métier pour la soie.

DOBLADURA, *s. f.* Pli d'une étoffe ou de quelque autre chose. || Chacun des deux chevaux que les gens de guerre étaient obligés d'avoir dans l'action. || Sorte de ragoût de mouton. || (*fig. v.*) Duplicité. V. *Doblez.*

* DOBLAMIENTO, *s. m.* (*prat.*) Doublement : une fois autant.

DOBLAR, *v. a.* Doubler, redoubler : mettre le double, rendre une fois plus grand. || Doubler, plier : mettre en plusieurs dou-

nles. ‖ Courber, plier, recourber. ‖ (*fig.*) Induire, déterminer. ‖ Sonner pour les morts à toute volée. Il est aussi neutre dans ce sens. ‖ *Doblar á palos* : bâtonner : faire plier sous le bâton. ‖ *Doblar la cabeza* : baisser la tête, mourir. ‖ *Doblar la cerviz* : (*fig.*) se soumettre, s'humilier. ‖ *Doblar la esquina* : (*fig.*) s'esquiver au coin d'une rue. ‖ *Doblar la hoja* : (*fig.*) briser là-dessus : remettre une affaire à un autre temps. ‖ *Doblar la llave* : fermer à double tour. ‖ *Doblar la parada* : doubler le jeu, doubler l'enjeu, martingaler. ‖ Enchérir : couvrir l'enchère. ‖ *Doblar la punta, ó el cabo.* V. *Cabo.* ‖ *Doblar la rodilla* : plier, fléchir le genou, s'agenouiller. ‖ (*fig.*) S'humilier : faire la cour. ‖ *Doblar las centinelas* : doubler les sentinelles. ‖ *Doblar las marchas* : doubler la marche, aller à pas redoublés, à marches forcées. ‖ *Doblar la bola* : doubler la bille, en jouant au billard.

DOBLAR, *v. n.* (*fig.*) S'écarter de la justice, de la raison.

DOBLARSE, *v. r.* Se plier, se soumettre aux sentimens d'autrui. ‖ Changer d'avis, se laisser suborner, en parlant d'un juge. ‖ (*boh.*) Se constituer prisonnier.

DOBLE, *adj. m. f.* Double : qui vaut, qui pèse, qui contient deux fois autant. ‖ Double : plus fort, de plus grande vertu. ‖ Double : fête dont l'office est plus solennel que dans les autres. ‖ Large d'épaules, fort, vigoureux. ‖ (*fig.*) Double, dissimulé, traître. ‖ (*boh.*) Compagnon de filou, de voleur. ‖ (*boh.*) Criminel condamné à mort. ‖ *Doble ordenada* : (*boh.*) V. *Cuerda.* ‖ *Al doble* : doublement, au double. ‖ *Llave doble* : grosse clef d'une maison, par opposition à passe-partout. ‖ *Perder la doble* : s'obstiner dans une opinion sans fondement, ne vouloir pas en démordre. ‖ *Trato doble* : amitié double et fausse. ‖ *Doble altura* : double-autier.

DOBLE, *s. m.* Glas : son funèbre de cloche après la mort de quelqu'un.

DOBLEGABLE, *adj. m. f.* Flexible, aisé à plier, à courber.

DOBLEGADIZO, ZA, *adj.* Qui se double, se plie avec facilité.

DOBLEGADO, *p. p.* V. *Doblegar.*

DOBLEGADURA, *s. f.* (*v.*) Pli : marque qui reste à une chose pliée. V. *Doblez.*

DOBLEGAMIENTO, *s. m.* (*v.*) V. *Doblez.*

DOBLEGAR, *v. a.* Plier, courber, recourber. ‖ (*fig.*) Gagner, ramener, vaincre l'obstination. V. *Blandir.*

DOBLEMENTE, *adv.* Avec duplicité.

DOBLERÍA, *s. f.* (*v.*) Double gain : double office. ‖ (*v.*) Double part que prend un associé dans le bénéfice commun.

DOBLERO, *s. m. Arag.* Petit pain valant deux deniers.

DOBLETE, *adj. m. f.* D'une épaisseur moyenne, entre le double et le simple.

DOBLETE, *s. m.* Doublet : cristaux doubles imitant les pierres fines.

DOBLEZ, *s. m.* Pli, repli : un ou plusieurs doubles qu'on fait à quelque chose. (*fig.*) Duplicité, mauvaise foi, fausseté. (*anat.*) Duplicature : parties repliées, doubles. ‖ *Con doblez* : artificieusement, frauduleusement. ‖ *Sin doblez* : naturellement. ‖ *Doblez del brazo* : pli du bras. ‖ *Quitar los dobleces del paño* : effacer les faux-plis du drap.

DOBLO, *s. m.* (*v.*) V. *Duplo.*

DOBLON, *s. m.* Doublon : pistole d'Espagne. ‖ *Doblon de á ciento* : monnaie d'or du poids de cinquante pistoles, et qui vaut cent écus d'or. ‖ *Doblon de á ocho* : monnaie d'or, du poids de quatre pistoles, et qui vaut huit écus d'or. ‖ *Doblon de á cuatro* : monnaie d'or de la valeur de quatre écus. ‖ *Doblon de oro* : monnaie d'or de la valeur de deux écus d'or. ‖ *Doblon sencillo* : pistole : monnaie imaginaire qui vaut quinze livre de France. ‖ *Doblon de vaca* : gras-double : espèce de tripe qui vient de la panse du bœuf.

DOBLONADA, *s. f.* Grosse quantité de doublons ou pistoles : grande quantité d'argent.

DOBLURA, *s. f.* (*v.*) V. *Doblez.*

DOCE, *adj. num. card.* Douze : douzième. ‖ *Echarlo á doce* : rompre une conversation, se fâcher : empêcher, à force de bruit, que l'on continue à parler sur le même sujet.

DOCE, *s. m.* Le chiffre qui représente douze unités.

DOCENA, *s. f.* Douzaine : nombre de douze. ‖ Poids de douze livres dans la Navarre. ‖ *Media docena* : demi-douzaine. ‖ *A docenas, por docenas* : à la douzaine. ‖ *Comprar, vender por docenas* : acheter, vendre à la douzaine. ‖ *Meterse en docena.* (*fig.*) On le dit d'un homme de rien, d'un sot qui veut se faufiler dans le grand monde, parmi les gens d'esprit.

DOCENAL, *adj. m. f.* (*inus.*) Qui se vend par douzaines.

DOCENARIO, *s. m.* (*inus.*) Nombre de douze, douzaine.

DOCENO, NA, *adj.* Douzième. V. *Duodécimo.* ‖ Sorte de drap dont la chaine est de douze cents fils. ‖ *En doceno lugar* : douzièmement.

DOCENAL, *adj. m. f.* (*v.*) Qui a douze ans.

DOCIENTOS, TAS, *adj.* V. *Doscientos.*

DÓCIL, *adj. m. f.* Docile : propre à se laisser instruire ou gouverner. ‖ Docile : pliant, souple, obéissant, doux, soumis. ‖ Maniable : aisé à travailler, à mettre en œuvre, en parlant d'un métal ou d'une pierre;

‖ *Poner dócil* : apprivoiser, rendre doux, moins farouche.

DOCILIDAD, *s. f.* Docilité : disposition à se laisser instruire et gouverner. ‖ Docilité, douceur, souplesse.

DOCILÍSIMAMENTE, *adv. sup.* de *Dócilmente.*

DOCILÍSIMO, MA, *adj. sup.* de *Dócil.*

DÓCILMENTE, *adv.* Docilement, doucement, facilement, avec docilité.

*DOCIMASIA, *s. f.* Docimasie, docimastique, art d'essayer les mines.

DOCTAMENTE, *adv.* Doctement, savamment.

*DOCTAZO, *adj.* et *s. m.* (*inus.*) Savantasse : celui qui affecte de paraître savant, mais qui n'a qu'un savoir confus.

DOCTÍSIMAMENTE, *adv. sup* de *Doctamente.*

DOCTÍSIMO, MA, *adj. sup.* de *Docto.*

DOCTO, TA, *adj.* Docte, savant.

DOCTOR, *s. m.* Docteur : celui qui est promu dans une université au plus haut degré de quelque faculté. ‖ Docteur : titre de quelques saints qui ont écrit sur la religion. ‖ Docteur : titre qu'on donne ordinairement aux médecins même non-gradués.

DOCTORA, *s. f.* Femme de médecin. ‖ (*fig. fam.*) Pimbêche : femme précieuse et impertinente.

DOCTORADO, *p. p.* V. *Doctorar.*

*DOCTORADO, *s. m.* Doctorat : degré, qualité de docteur.

DOCTORAL, *adj. m. f.* Doctoral : qui appartient au docteur.

DOCTORAL, *s. f.* Canonicat des églises cathédrales d'Espagne, qui ne peut être possédé que par un docteur en droit canon.

DOCTORAMIENTO, *s. m.* Réception de docteur.

DOCTORANDO, *s. m.* Celui qui est à la veille d'être reçu docteur.

DOCTORAR, *v. a.* Donner le grade, le bonnet de docteur.

DOCTORCILLO, ITO, *s. m. dim.* de *Doctor.*

*DOCTOREAR, *v. a.* Dogmatiser, décider d'un ton tranchant.

*DOCTORISMO, *s. m.* (*fam. inus.*) Faculté de médecine, corps des médecins.

DOCTRINA, *s. f.* Doctrine, savoir, érudition. ‖ Instruction, enseignement. ‖ Doctrine, maxime, sentiment. ‖ Discours familier, instruction sur les principaux articles de la religion. ‖ Concours de gens qui suivent processionnellement le prédicateur jusqu'à l'endroit où il doit prêcher. ‖ Cure desservie par des réguliers aux Indes. ‖ Peuplade : nombre d'Indiens convertis à la foi. ‖ *Doctrina cristiana* : doctrine chrétienne : ce qu'un chrétien doit savoir, croire et pratiquer. ‖ *Doctrina comun* : doctrine, sentiment commun des auteurs qui ont écrit sur une matière. ‖ *Jubileos de las doctrinas* : indulgences plénières accordées à ceux qui ont coutume d'expliquer la doctrine chrétienne, ou d'assister à cette explication. ‖ *Niños de la doctrina* : pauvres orphelins qu'on fait instruire charitablement.

DOCTRINADO, *p. p.* V. *Doctrinar.*

DOCTRINADOR, RA, *s.* Celui qui enseigne.

DOCTRINAL, *adj. m. f.* Qui appartient à la doctrine ou à l'instruction. ‖ Doctrinal. On le dit des avis des docteurs en matière de doctrine, de dogme ou de mœurs.

DOCTRINAL, *s. m.* Livre qui contient les règles de discipline ecclésiastique et l'explication de quelques points de la doctrine chrétienne et de ses dogmes.

DOCTRINANTE, *p. a.* (*inus.*) V. *Doctrinar.* Qui enseigne, surtout la doctrine chrétienne. V. *Doctrinero.*

DOCTRINANZA, *s. f.* (*v.*) V. *Ciencia, literatura.*

DOCTRINAR, *v. a.* Enseigner, endoctriner, instruire. ‖ *Doctrinar caballos* : dresser des chevaux.

DOCTRINERO, *s. m.* Catéchiste : celui qui explique la doctrine chrétienne. ‖ Curé régulier, curé d'une peuplade d'Indiens.

DOCTRINO, *s. m.* V. *Niño de la doctrina*, au mot *Doctrina.*

DOCUMENTO, *s. m.* Document, instruction, enseignement, précepte. ‖ Document, titre, preuve par écrit. ‖ Pièce d'un procès. ‖ *Documentos justificativos* : (*prat.*) soutènement, pièces justificatives, pièces à l'appui.

DODASIA, *s. f.* (*v.*) Sorte d'ornement de tête.

*DODECAEDRO, *s. m.* Dodécaèdre : corps régulier dont la surface est formée de douze pentagones égaux.

*DODECÁGONO, *s. m.* (*géom.*) Dodécagone : à douze côtés, à douze angles.

*DODECATOMORÍA, *s. f.* (*géom.*) Dodécatomorie : douzième partie d'un cercle.

DODRANTE, *s. m.* Les trois quarts d'une succession. ‖ Poids de neuf onces, en supposant la livre de douze. ‖ Mesure de douze pouces.

DOECHO, CHA, *adj.* (*v.*) V. *Ducho.*

DOGAL, *s. m.* Corde qu'on attache au cou des chevaux. ‖ Tourtouse : corde attachée au cou d'un patient qu'on pend. ‖ *Estar con el dogal á la garganta* : (*fig.*) avoir la corde au cou, être dans un embarras, dans un danger, dans une peine extrême.

DOGMA, *s. m.* Dogme : point de doctrine, en matière de religion ou de philosophie.

DOGMÁTICO, CA, *adj.* Dogmatique : qui concerne le dogme.

DOGMÁTICO, *s. m.* Philosophe dogmatique : celui qui établit des dogmes dans la philosophie.

DOGMATISTA, *s. m.* Dogmatiste : celui qui établit des dogmes, qui dogmatise. ‖ (*inus.*) Celui qui enseigne. ‖ V. *Herege.*

DOGMATIZADO, *p. p.* V. *Dogmatizar.*

DOGMATIZADOR, *s. m.* Dogmatiseur : celui qui dogmatise. ‖ Dogmatiseur : celui qui prend un ton dogmatique.

DOGMATIZANTE, *p. a.* V. *Dogmatizar.* Dogmatisant : qui dogmatise. ‖ *s. m.* Dogmatiste. V. *Dogmatizador.*

DOGMATIZAR, *v. a* Dogmatiser : enseigner une doctrine fausse ou dangereuse, en matière de religion.

DOGO, *s. m.* Dogue : espèce de gros chien. V. *Alano.* ‖ Carlin, doguin : espèce de petit chien. ‖ *Comer como dogos* : manger comme un ogre, dévorer. ‖ *Embestir como dogos* : s'attaquer, se battre comme des chiens, avec fureur et acharnement.

* DOGRE, *s. m.* Dogre : vaisseau hollandais pour pêcher le hareng.

DOLA ? (*v.*) Contraction des mots *Do ella*, qui équivaut à *¿ Donde está ella ?* où est-elle.

* DOLA, *s. f.* (*géog.*) Dole : ville de France.

* DOLA, *s. f.* (*blas.*) Doloire : hache.

DOLADERA, *s. f.* Doloire : outil de tonnelier pour doler le bois.

DOLADO, *p. p.* V. *Dolar.*

DOLADOR, *s. m.* Ouvrier qui dole.

DOLADURA, *s. f.* (*v.*) Copeau qu'on détache du bois avec le rabot, avec la doloire.

DOLAGE, ou DUELAGE, *s. m.* La quantité de vin absorbée par le bois des douves d'une futaille. ‖ *Bota de dolage* : futaille destinée à remplacer, dans les autres le vin qu'ont absorbé les douves.

DOLAMAS, *s. f. pl.* V. *Dolames.*

DOLAMES, *s. m. pl.* Défauts, vices cachés dans un cheval qu'on achète.

DOLAR, *v. a.* Doler : égaler, ébaucher, aplanir un morceau de bois.

DOLENCIA, *s. f.* Maladie, infirmité, langueur, abattement. ‖ (*fig. v.*) V. *Dolo.* ‖ (*v.*) Crime, infamie, déshonneur. ‖ *En dolencias.* (*v.*) On le disait des jours de la semaine sainte.

DOLER, *v. n.* Sentir de la douleur, avoir mal à. ‖ Répugner, avoir de la peine à faire une chose. ‖ Avoir de la peine, être fâché de, être sensible à. ‖ *Dolerle á uno la cabeza* : avoir mal à la tête : (*fig. fam.*) branler dans le manche. ‖ *No dolerle á uno el gasto, el dinero* : ne pas plaindre la dépense, l'argent. ‖ *Al que le duele, le duele.* On le dit pour marquer qu'il est impossible de souffrir autant que celui qui essuie un malheur, quelque part qu'on prenne à sa situation.

DOLERSE (*de*), *v. r.* Être fâché, se repentir, être au désespoir de. ‖ Être sensible, compatir aux maux d'autrui, avoir pitié, compassion, déplorer, plaindre. ‖ Se plaindre, en parlant de celui qui souffre.

* DOLFIN, *s. m.* (*v.*) V. *Delfin.*

DOLIDO, *s. m.* (*v.*) V. *Dolor, lástima, compasion.*

DOLIENTE, *p. a.* V. *Doler.* ‖ Souffrant : qui souffre. ‖ *adj.* Patient, malade. ‖ (*fig. inus.*) Malsain, en parlant du temps, de la saison, d'un lieu, etc.

DOLIOSAMENTE, *adv.* (*v.*) V. *Dolorosamente.*

DOLIOSO, SA, *adj.* (*v.*) Dolent, triste, affligé, plaintif. V. *Dolorido.*

DOLO, *s. m.* Fraude, tromperie. ‖ (*prat.*) Dol, déception, tromperie, fraude. ‖ *Poner dolo* : (*inus.*) porter un mauvais jugement.

DOLOBRE, *s. m.* (*inus.*) V. *Pico.*

DOLOR, *s. m.* Douleur, souffrance : mal, peine de corps ou d'esprit. ‖ Douleur, regret, repentir. ‖ Colère, rage, envie. ‖ Cruauté, rigueur. ‖ *Dolor de costado* : point de côté, pleurésie : sorte de maladie. ‖ *Dolor fuerte de tripas* : tranchées : déchirement d'entrailles. ‖ *Agudo dolor* : déchirement de cœur. ‖ *Con pena y dolor* : amèrement, douloureusement. ‖ *Dolores de parto* : douleurs de l'enfantement, mal d'enfant. ‖ *Estar con dolores* : être en travail, sur le point d'accoucher.

DOLORCILLO, *s. m. dim.* de *Dolor.*

DOLORIDO, DA, *adj.* Triste, affligé. (*v.*) Douloureux, endolori. V. *Doloroso.* ‖ Gémissant, plaintif. V. *Doliente.* ‖ *Voz dolorida* : gémissement.

DOLORIDO, *s. m.* Le plus proche parent d'un défunt, qui mène le deuil.

DOLORÍFICO, CA, *adj.* (*inus.*) Douloureux : qui cause de la douleur.

DOLORÍO, *s. m.* (*v.*) V. *Dolor.*

DOLORIOSO, SA, *adj.* (*v.*) V. *Doloroso.*

DOLOROSAMENTE, *adv.* Douloureusement, dolemment, avec douleur. ‖ V. *Lastimosamente.*

DOLOROSÍSIMO, MA, *adj. sup.* de *Doloroso.*

DOLOROSO, SA, *adj.* Douloureux, sensible, désolant, cruel, affligeant, déplorable. ‖ Douloureux : qui cause de la douleur.

DOLOSAMENTE, *adv.* Frauduleusement, avec fraude. ‖ (*prat.*) Avec dol.

DOLOSO, SA, *adj.* Fourbe, trompeur, artificieux, frauduleux, oblique.

DOLZOR, *s. m.* (*v.*) V. *Dulzor.*

DOMABLE, *adj. m. f.* Domptable : qu'on peut dompter.

DOMADO, *p. p.* V. *Domar.*

DOMADOR, RA, *s.* Dompteur : celui qui dompte.

DOMADURA, *s. f.* L'action de dompter.

DOMANIO, *s. m.* (*inus.*) Domaine : patrimoine particulier d'un prince.

DOMAR, *v. a.* Dompter, assujettir, apprivoiser, priver un animal. ‖ Dompter, subjuguer, vaincre. ‖ (*fig.*) Dompter, réprimer.

DOMBO, *s. m.* (*inus.*) Dôme au-dessus d'un salon, d'un édifice. V. *Media naranja.*

***DOMELLAR**, *v. a.* (*v.*) V. *Domeñar.*

DOMEÑADO, *p. p.* V. *Domeñar.*

DOMEÑAR, *v. a.* Amollir, fléchir, gagner, apaiser.

DOMESTICABLE, *adj. m. f.* Domptable : qui peut être apprivoisé, facile à apprivoiser.

DOMESTICADO, *p. p.* V. *Domesticar.* ‖ *adj.* Apprivoisé, domestique.

DOMESTICAMENTE, *adv.* Domestiquement, familièrement.

DOMESTICAR, *v. a.* Apprivoiser, rendre doux, traitable, familier, domestique.

DOMESTICIDAD, *s. f.* (*inus.*) Douceur de naturel, affabilité.

DOMÉSTICO, CA, *adj.* Domestique : de la maison, qui appartient à la maison. ‖ Domestique, apprivoisé, en parlant des animaux qu'on élève chez soi.

DOMÉSTICO, *s. m.* Domestique : serviteur, servante.

DOMESTIQUEZ, *s. f.* Douceur : apprivoisement d'un animal privé. V. *Mansedumbre.*

DOMESTIQUEZA, *s. f.* (*v.*) V. *Domestiquez.*

***DOMICIANO**, *s. m.* (*n. p.*) Domitien.

DOMICILIADO, *p. p.* V. *Domiciliar.* ‖ *adj.* Domicilié : qui est établi, fixé dans un domicile.

DOMICILIARIO, *s. m.* Domicilié : habitant d'une ville, etc.

DOMICILIARSE, *v. r.* Se domicilier : se fixer dans un domicile.

DOMICILIO, *s. m.* Domicile, habitation, maison, résidence, établissement, demeure.

DOMINACION, *s. f.* Domination, puissance, empire, autorité suprême, sceptre. ‖ V. *Padrastro.* ‖ *Dominaciones, pl.* Dominations : un des ordres de la hiérarchie des anges.

DOMINADO, *p. p.* V. *Dominar.* ‖ *adj.* Dominé.

DOMINADOR, *s. m.* Dominateur : celui qui domine : maître, seigneur.

DOMINANTE, *p. a.* V. *Dominar.* Dominant : qui domine. ‖ *adj.* Dominant : qui domine, qui est au-dessus. ‖ Dominant : qui veut dominer, l'emporter sur les autres, avantageux, présomptueux, trop vain. ‖ Dominant : qui est en vogue. ‖ Dominant. On le dit en astrologie de l'astre qui domine, qui est le plus fort dans un horoscope.

***DOMINANTE**, *s. f.* (*mus.*) Dominante : quinte de la fondamentale ou tonique.

DOMINAR, *v. a.* Dominer : commander, avoir autorité et puissance absolue. ‖ (*fig.*) Maîtriser, subjuguer.

DOMINAR, *v. n.* Dominer. On le dit des lieux élevés, et de ceux qui tiennent en sujétion les lieux plus bas.

DÓMINE, *s. m.* Magister. Nom latin dont les écoliers se servent en parlant à leur maître.

DOMINGO, *s. m.* Dimanche : premier jour de la semaine. ‖ *Domingo de Adviento* : dimanche de l'Avent. ‖ *Domingo de la santísima Trinidad* : dimanche de la Trinité. ‖ *Domingo de Lázaro* : dimanche de la Passion. ‖ *Domingo de Pentecóstes* : dimanche de la Pentecôte. ‖ *Domingo de Cuasimodo* : dimanche de Quasimodo. ‖ *Domingo de Ramos* : dimanche des Rameaux.

***DOMINGO**, *s. m.* (*n. p.*) Dominique.

***DOMINGO** (SANTO), *s. m.* (*géog.*) Saint-Domingue : île de l'Amérique. ‖ Saint-Domingue : ville de l'île de Saint-Domingue.

DOMINGUERO, RA, *adj.* (*fam.*) Qui appartient au dimanche, ou qu'on ne porte que le dimanche. ‖ Qui ne se pare, qui ne se divertit que les dimanches et les jours de fête. ‖ *Sayo dominguero* : habit des dimanches.

DOMINGUETE, *s. m.* (*v.*) *dim.* de *Domingo.*

DOMINGUEZ, *s. m.* (*n. p.*) Le fils de Domingo.

DOMINGUILLO, *s. m.* Prussien : petite figure qui a deux plombs aux deux jambes, et qui, de quelque façon qu'on la pose, se trouve toujours debout.

DOMÍNICA, *s. f.* V. *Domingo.* C'est un terme d'église.

DOMINICAL, *adj. m. f.* Dominical : qui appartient au dimanche, jour du Seigneur. ‖ Dominical : qui marque le dimanche. ‖ Dominical, seigneurial, du seigneur, qui appartient au seigneur. ‖ *Letra dominical* : lettre dominicale : lettre qui, dans le calendrier, marque le dimanche. ‖ *Oracion dominical* : oraison dominicale : pater, sorte de prière.

DOMINICANO, NA, *adj.* et *s.* Dominicain, jacobin, de l'ordre de Saint-Dominique.

DOMINICATURA, *s. f. Ar.* Droit, redevance payée par les vassaux à un seigneur de fief.

DOMÍNICO, CA, *adj.* (*v.*) Seigneurial : qui appartient au seigneur, au maître.

DOMINICO, *s. m.* Dominicain, religieux de l'ordre de Saint-Dominique.

DOMINIO, *s. m.* Domination, empire, puissance, autorité, joug, commandement. ‖ Domaine : biens fonds, terre, héritages. ‖ *Dominio absoluto* : domination, autorité absolue. ‖ *Dominio directo* : domaine direct : celui dont jouit le seigneur d'une terre ou tous les fonds qui en relèvent. ‖ *Domi-*

nio util : domaine utile : possession réelle, propriété effective d'un héritage. ‖ *Volver á su dominio* : reconquérir.

* DOMINÓ, *s. m.* Domino : habit de bal pour se masquer. ‖ Domino : jeu qui se joue avec des dés plats.

DON, *s. m.* Don, présent, gratification : offre, largesse. ‖ Don, talent. ‖ Aptitude capacité. ‖ Don, dom : titre d'honneur en usage en Espagne. Les Français donnaient ce titre aux individus de certains ordres religieux ; mais ils s'en servaient toujours devant les noms de famille, au lieu que les Espagnols le mettent devant le prénom : il répond à monsieur. ‖ *Don gratuito* : don gratuit. ‖ *Don natural* : naturel, aptitude.

DONA, *s. f.* (*v.*) V. *Don* dans sa première acception. ‖ V. *Dueña.*

DONACION, *s. f.* Donation : don fait par un acte public.

DONADÍO, *s. m.* (*v.*) V. *Don.* ‖ (*v.*) V. *Donacion.* ‖ Dans quelques provinces, et surtout en Andalousie, nom des propriétés provenant de donations royales.

DONADO, *p. p.* V. *Donar.*

DONADO, DA, *s.* Frère lai, sœur converse d'un monastère.

DONADOR, *s. m.* Donateur : celui qui fait une donation. ‖ Celui qui donne, qui fait un don, un présent.

DONAIRE, *s. m.* Gentillesse, grâce, agrément dans ce qu'on dit ou dans ce qu'on fait. ‖ Bon mot, répartie fine, mot plaisant, saillie agréable. ‖ *Hacer donaire de alguna cosa* : mépriser, ne faire aucun cas, se moquer. ‖ *Decir donaires* : plaisanter, badiner avec esprit.

DONAIROSAMENTE, *adv.* Agréablement, plaisamment, avec grâce.

DONAIROSO, SA, *adj.* Facétieux, plaisant, agréable, aimable, qui a de la grâce.

DONANTE, *p. a.* V. *Donar.* Donnant : qui donne.

DONAR, *v. a.* (*prat.*) Donner : faire don, donation.

DONARIO, *s. m.* (*v.*) V. *Donaire.*

DONATARIO, *s. m.* Donataire : celui à qui on fait une donation. ‖ Donateur. V. *Donador.*

DONATISTA, *s. m. f.* Donatiste : sectateur de Donat.

DONATIVO, *s. m.* Donatif : offre, don gratuit fait au roi pour les besoins de l'état. ‖ Donatif : don volontaire fait à une église pour le service divin, à un particulier pour quelque service rendu. ‖ Donatif : don que l'on faisait aux troupes romaines.

DONCAS, *adv.* (*v.*) V. *Pues.*

DONCEL, *s. m.* (*v.*) Nom qu'on donnait aux pages du roi. ‖ (*v.*) Damoiseau : jeune homme qui n'a pas encore été reçu chevalier. ‖ (*v.*) Jeune noble. ‖ Puceau, vierge : garçon qui n'a jamais connu de femme. ‖ (*Murc.*) Absinthe, plante. ‖ V. *Pino, vino.* ‖ *Pino doncel* : jeune pin dont le bois a peu de nœuds. ‖ *Vino doncel* : vin doux, agréable à boire. ‖ *Donceles, pl.* Corps de troupes composé de ceux qui avaient servi le roi en qualité de pages. ‖ *Alcaide de los donceles* : capitaine ou commandant du corps des *donceles.*

DONCELLA, *s. f.* Vierge, pucelle : fille qui a vécu dans une continence parfaite. ‖ Suivante : femme de chambre.

DONCELLEJA, *s. f. dim.* de *Doncella.* ‖ Donzelle : fille, femme d'état médiocre et de mœurs suspectes. ‖ Fille nubile. ‖ Demoiselle : fille honnête. ‖ Sorte de poisson.

DONCELLERÍA, *s. f.* (*bad.*) V. *Doncellez.*

DONCELLEZ, *s. f.* État de virginité : tout le temps qu'une fille la conserve. ‖ Nubilité : âge nubile.

DONCELLICA, ITA, *s. f. dim.* de *Doncella.*

* DONCELLIDUEÑA, *s. f.* Vieille fille qui se marie.

DONCELLUELA, *s. f. dim.* de *Doncella.* ‖ Fille d'un certain âge.

DONCELLUELA, *s. f. dim.* de *Doncella.*

DOND, *adv.* (*v.*) V. *De donde.*

DONDE, *adv.* V. *Adonde.* ‖ *Donde quiera* : en quelque lieu que ce soit, ou l'on voudra, partout. ‖ *De donde* : d'où, de quel endroit. ‖ *Hácia donde* : où, jusqu'où, vers quel endroit. ‖ *Por donde* ? par où, par quel endroit, pourquoi, par quelle raison ? ‖ *Donde bueno.* V. *Adonde bueno.* ‖ *Donde no* : du contraire.

DONDIEGO, *s. m.* Sorte de plante. V. *Arsebolera.*

* DON-DIEGO-DE-DIA, *s. m.* Belle-de-jour, hémérocale, sorte de lis : plante.

* DON-DIEGO-DE-NOCHE, *s. m.* Belle-de-nuit, jalap : plante.

DONECILLO, *s. m. dim.* de *Don.*

DONFRON, *s. f.* (*v.*) Sorte de toile fabriquée à Domfront, en Normandie.

DONILLERO, *s. m.* Escroc qui invite les gens à manger chez lui pour les filouter au jeu. ‖ Enjôleur : celui qui enjôle.

DONNA, *s. f.* (*v.*) V. *Doña.*

DONOSAMENTE, *adv.* Poliment, agréablement, plaisamment, avec grâce.

DONOSÍA, *s. f.* (*v.*) V. *Donosura.*

DONOSIDAD, *s. f.* (*inus.*) V. *Donosura.*

DONOSÍSIMO, MA, *adj. sup.* de *Donoso.*

DONOSO, SA, *adj.* Agréable, poli, galant, enjoué, gracieux, gentil, joli. ‖ *¡ Donosa cosa !* la jolie chose ! On le dit ironiquement d'un propos qui déplaît, etc.

DONOSURA, *s. f.* Gentillesse, enjouement, agrément, grâce.

* DON-SIMON, *s. m.* Fiacre : carrosse de place et celui qui le conduit.

DOÑA, *s. f.* Titre d'honneur qu'on don-

ae aux femmes. Il équivaut à dame ou madame, et ne se met jamais que devant les noms de baptême. ‖ (*v.*) V. *Dueña, monja.* ‖ *Doñas. pl.* (*v.*) Joyaux, bijoux, meubles. V. *Joyas, alhajas.* ‖ Présens que se font mutuellement deux fiancés : présens de noce. ‖ Gratification qu'un maître de forge donne tous les ans à ses ouvriers.

DOÑEAR, *v. n.* Fréquenter les femmes, vivre dans leur société, partager leurs amusemens, etc.

DOÑEGAL, *adj. m. f.* V. *Doñigal.*

DOÑIGAL, *adj.* On le dit d'une espèce de figue dont la chair est très-rouge.

DÓQUIER, ou DOQUIERA, *adv.* (*v.*) V. *Donde quiera.*

DORADA, *s. f.* Dorade : poisson du genre du spare.

DORADILLA, *s. f.* Doradille, cétérac : plante. ‖ Dorade : poisson.

DORADILLO, *s. m.* Fil de laiton très-mince.

DORADO, *s. m.* Dorade : poisson de mer. ‖ Dorure : or appliqué. V. *Doradura.*

DORADO, *p. p.* V. *Dorar.* ‖ *adj.* Doré. ‖ *Doradas mieses* : les épis jaunissans. ‖ *Dorado y nube* : Dorade : constellation. ‖ *Siglos dorados* : l'âge d'or.

DORADOR, *s. m.* Doreur : ouvrier qui dore.

DORADURA, *s. f.* Dorure : or appliqué.

DORAL, *s. m.* Oiseau, espèce de gobeur de mouches.

DORAR, *v. a.* Dorer : enduire, couvrir d'or. ‖ (*fig.*) Pallier, couvrir, déguiser, colorer les défauts. ‖ Dorer, éclaircir en parlant du soleil. ‖ *Dorar á sisa* : dorer à colle et à huile. ‖ *Dorar la píldora* : dorer la pilule : adoucir l'amertume d'une disgrâce, d'un refus, par de belles paroles, etc.

*DORDOÑA, *s. f.* (*géog.*) Dordogne : rivière et département de France.

DÓRICO, CA, *adj.* (*arch.*) Dorique : le second des cinq ordres d'architecture.

*DORIO, RIA, *adj.* (*inus.*) Dorien : mode de musique ancien. ‖ Dorien : dialecte grec.

DORMICION, *s. f.* (*v.*) L'action de dormir : sommeil.

DORMIDA, *s. f.* Somme : espace de temps pendant lequel on dort. ‖ Engourdissement des vers à soie. ‖ Repaire, gîte : lieu où les bêtes sauvages passent habituellement la nuit.

DORMIDERA, *s. f.* (*v.*) V. *Adormidera.*

DORMIDERAS, *s. f. pl.* Facilité, disposition à dormir. ‖ *Tener buenas dormideras* : s'endormir facilement.

DORMIDERO, RA, *adj.* Somnifère, soporifique, propre à faire dormir.

DORMIDERO, *s. m.* Lieu où le bétail passe la nuit.

DORMIDO, *p. p.* V. *Dormir.*

DORMIDOR, *s. m.* Dormeur : qui aime à dormir.

*DORMIDOS, *s. m. pl.* (*mar.*) Pièces de bois à l'extrémité de la quille, sur lesquelles posent les forçats.

* DORMIDURA, *s. f.* (*inus.*) L'action de dormir.

DORMIENTE, *p. a.* V. *Dormir.* ‖ *adj.* Dormant, qui dort.

DORMIJOSO, SA, *adj.* (*v.*) V. *Soñoliento.*

* DORMILLO, *s. m.* (*v.*) Auge de pourceaux. V. *Dornajo.*

DORMILON, NA, *s.* Dormeur : marmotte, qui dort, ou qui aime à dormir.

DORMILOSO, SA, *adj.* (*v.*) V. *Dormilon.*

DORMIMIENTO, *s. m.* (*v.*) V. *Sueño.*

DORMIR, *v. n.* Dormir : reposer, être dans le sommeil. ‖ (*fig.*) S'endormir, dormir : agir négligemment. ‖ (*fig.*) Se calmer, s'apaiser. ‖ Dormir, coucher, passer la nuit, giter. ‖ Mal dormir : dormir à bâtons rompus. ‖ *Dormir á cortinas verdes* : dormir sur le gazon, à la belle étoile. ‖ *Dormir á pierna suelta ó tendida* : (*fam.*) dormir sans souci, sur l'une et l'autre oreille. ‖ *Dormir como una piedra* : dormir comme une pierre, d'un profond sommeil. ‖ *Dormir como un lirón* : (*fam.*) dormir sans cesse, comme une marmotte. ‖ *Dormir con los ojos abiertos* : dormir les yeux ouverts. ‖ (*fig.*) Dormir d'un sommeil léger. ‖ *Dormir el lobo ó la zorra* : (*fam.*) cuver son vin. ‖ *Dormir en Dios* : s'endormir dans le Seigneur, en parlant des saints. ‖ *Dormir la siesta* : faire la sieste, la méridienne : dormir après le dîner. ‖ *Dormir los ojos* : cligner les yeux. ‖ *Dormir á la serena, al sereno, en descubierto* : *dormir en el meson de la estrella* : loger à la belle étoile. ‖ *Dormir á sueño suelto.* V. *Dormir á pierna suelta.* ‖ *Dormir con sus padres* : (*v.*) mourir. ‖ *Dormir sobre ello* : prendre du temps pour penser à une affaire, dormir dessus. ‖ *Dormir un negocio.* On le dit d'une affaire qu'on ne poursuit pas, qu'on laisse dormir. ‖ *Dormir en el balance* : (*mar.*) engager dans la lame. ‖ *Dormir en la cabezada* : engager au tangage. ‖ *Á duerme y vela* : presque endormi.

DORMIRLAS, *s. m.* Cligne-musette : jeu d'enfans.

DORMIRSE, *v. r.* S'endormir : s'assoupir. ‖ *No dormirse en las pajas* : ne pas s'endormir sur le rôti, veiller sur ses intérêts : être actif, soigneux.

DORMITAR, *v. n.* Sommeiller : dormir d'un sommeil léger et imparfait.

DORMITIVO, *s. m.* Dormitif : remède qui fait dormir.

DORMITOR, *s. m.* (*v.*) V. *Dormitorio.*

DORMITORIO, *s. m.* Dortoir : gale où sont les cellules des religieux ou re

tes. ‖ Dortoir : grande salle où l'on couche. ‖ Chambre à coucher.

DORNAJO, *s. m.* Auge : pièce de bois ou de pierre creuse.

DORNILLO, *s. m.* V. *Dornajo.* ‖ V. *Ortera.*

* DORÓFAGO, *s. m.* Dorophage : celui qui vit de présens.

DORÓNICA, *s. f.* Doronic, doronice : plante vénéneuse.

* DOROTEA, *s. f.* (*n. p.*) Dorothée.

DORSAL, *adj. m. f.* Dorsal : qui appartient au dos. ‖ (*anat.*) Nom de quelques muscles.

* DORSETIA, *s. f.* (*géog.*) Dorset : province d'Angleterre.

DORSO, *s. m.* Dos, dossier : partie de l'animal qui va du cou aux reins.

* DORTE, *s. f.* (*géog.*) Dordrecht : ville forte de la Hollande.

DOS, *adj.* Deux : nombre cardinal. ‖ Deux, deuxième, second. ‖ *Dos á dos* : deux à deux : contre deux. ‖ *A dos manos* : à deux mains. ‖ *A dos por tres.* On le dit d'un homme qui parle franchement à un autre, qui s'explique sans détour. ‖ *A dos por tres* : sans crainte, sans réflexion, inconsidérément. ‖ *Estar á dos* : être à deux, au jeu de paume : avoir quarante-cinq chacun.

DOS, *s. m.* Deux : chiffre représentatif de deux unités. ‖ Deux : carte à jouer. ‖ (*v.*) Monnaie ancienne. V. *Ochavo.*

DOSAÑAL, *adj.* (*v.*) De deux ans : qui a deux ans, ou qui appartient à cet âge.

DOSCIENTOS, TAS, *adj. pl.* Deux cents.

DOSEL, *s. m.* Dais : espèce de poêle en forme de ciel de lit.

DOSELERA, *s. f.* Pente de dais.

DOSELICO, *s. m. dim.* de *Dosel.* Petit dais.

DOSER, *s. m.* (*v.*) Dais. V. *Dosel.*

DÓSIS, *s. f.* Dose : mesure des drogues.

* DOS-PUENTES, *s. m.* (*géog.*) Deux-Ponts : duché d'Allemagne.

DOS-SICILIAS, *s. f.* (*géog.*) Le royaume des Deux-Siciles.

DOTACION, *s. f.* Dotation : l'action de doter. ‖ Dotation, fonds assignés pour faire subsister un établissement. ‖ (*mar.*) Équipement, armement d'un navire : tout ce dont un vaisseau a besoin. ‖ Tout ce qui est nécessaire à la défense d'une place.

DOTADO, *p. p.* V. *Dotar.* ‖ (*de*) *adj.* Doté, doué. ‖ Avantagé. ‖ *Dotado de razon* : raisonnable, doué de raison.

DOTADOR, *s. m.* Celui qui dote.

DOTAL, *adj. m. f.* Dotal : qui appartient à la dot.

DOTAMIENTO, *s. m.* (*v.*) V. *Dotacion.*

DOTAR, *v. a.* Doter : donner la dot. ‖ doter : assurer un certain revenu. ‖ Doter : assigner un douaire à sa femme. ‖ (*fig.*) Douer, avantager, pourvoir, orner, en parlant des dons, des grâces qu'on reçoit du ciel, de la nature.

DOTE, *s. m. f.* Dot : bien qu'une femme apporte en mariage, ou en se faisant religieuse. ‖ Nombre de jetons que chaque joueur prend en entrant au jeu : enjeu. ‖ Chacune des quatre qualités des corps glorieux. ‖ Don de la nature, avantage naturel.

DOTOR, *s. m.* Docteur, médecin. V. *Doctor.*

DOTRINA, *s. f.* (*v.*) V. *Doctrina.*

DOTRINAR, *v. a.* (*v.*) V. *Doctrinar.*

DOTRINERO, *s. m.* (*v.*) V. *Doctrinero.*

DOVELA, *s. f.* (*arch.*) Douelle : coupe de pierre à voûte.

DOVELADO, *p. p.* V. *Dovelar.*

DOVELAGE, *s. m.* Assemblage, suite de pierres taillées en douelles.

DOVELAR, *v. a.* Tailler des pierres en douelles.

* DOVRES, *s. f.* (*géog.*) Douvres, Dover : ville maritime de l'Angleterre.

DOY, *adv.* (*v.*) D'aujourd'hui. V. *De hoy, desde hoy.*

DOZAVADO, DA, *adj.* Qui a douze côtés ou parties.

DOZAVO, *s. m.* Douzième : nombre ordinal.

DRABA, *s. f.* Drave : plante.

* DRABA, *s. f.* (*géog.*) Drave : rivière de la Hongrie.

DRACMA, *s. f.* Drachme : la huitième partie de l'once. ‖ Drachme, ancienne monnaie grecque et romaine.

* DRACÚNCULO, *s. m.* Dracuncule : petit ver sous la peau.

DRAGANTE, *s. m.* Tête de dragon ou de serpent.

DRAGEA, *s. f.* (*v.*) V. *Gragea.*

DRAGO, *s. m.* Dragon : grand arbre des Indes, d'où découle la gomme appelé sang-de-dragon. ‖ (*v.*) V. *Dragon.*

* DRAGOMAN, *s. m.* Drogman : interprète dans les échelles du Levant.

DRAGON, *s. m.* Dragon : espèce de serpent fabuleux à ailes, griffes et queue de serpent. ‖ Dragon : constellation de trente-trois étoiles. ‖ Dragon : plante. ‖ Dragon : tache qui vient dans la prunelle des yeux des hommes et des chevaux. ‖ Dragon : soldat qui combat tantôt à pied tantôt à cheval. ‖ *Dragon alado* : (*blas.*) amphiptère : serpent à ailes. ‖ *Dragon marino* : vive : poisson de mer.

DRAGONA, *s. f.* Dragon femelle. ‖ Aiguillette, nœud d'épaule. ‖ Dragonne : baguette de tambour.

* DRAGONADO, DA, *adj.* Dragonné : avec une queue de dragon.

* DRAGONARIO, *s. m.* Dragonnaire : soldat romain.

DRAGONAZO, *s. m. augm.* de *Dragon.*

DRAGONCILLO, *s. m. dim.* de *Dragon.*

DRAGONETE, *s. m.* (*blas.*) V. *Dragante.*

DRAGONÍTES, *s. f.* Draconite : pierre précieuse qui se trouve dans la tête du dragon.

DRAGONTEA, *s. f.* Serpentaire : plante. ‖ *Dragontea menor* : petite serpentaire.

DRAGONTÍA, *s. f.* (*v.*) V. *Dragontea.*

DRAGONTINO, NA, *adj.* De dragon, qui appartient au dragon.

* **DRAGUIÑAN**, *s. m.* (*géog.*) Draguignan : ville de France.

DRAMA, *s. m.* Drame : pièce de théâtre.

* **DRAMÁTICA**, *s. f.* Dramatique : l'art de faire des drames.

DRAMÁTICO, CA, *adj.* Dramatique : qui appartient au drame ou au théâtre.

* **DRAMATURGO**, *s. m.* Dramaturge : auteur de drames.

DRAPERO, *s. m.* (*v.*) Drapier : marchand de draps. On dit aujourd'hui *mercader de paños.*

* **DRÁSTICO, CA**, *adj.* (*méd.*) Drastique : remède purgatif violent.

* **DREITO**, *s. m.* (*v.*) V. *Derecho.*

DREZAR, *v. a.* (*v.*) V. *Aderezar, aparejar.*

DRÍADA ou **DRÍADE**, *s. f.* (*myth.*) Dryade : nymphe des bois.

* **DRINA**, *s. f.* Drynas, espèce de serpent.

DRINO, *s. m.* Drynin, ammodyte : sorte de serpent très-venimeux.

DRÍVA, *s. f.* (*mar.*) Dérive : sillage d'un vaisseau détourné de sa route.

DRIZA, *s. f.* (*mar.*) Drisse : cordage qui sert à amener la vergue le long du mât.

DRIZADO, *p. p.* V. *Drizar.*

DRIZAR, *v. a.* (*mar.*) Hisser les vergues.

DROGA, *s. f.* Drogue : toute espèce d'épiceries, surtout les ingrédiens qu'on emploie en médecine. ‖ (*fig.*) Tromperie, artifice, finesse, ruse.

DROGUERÍA, *s. f.* Droguerie : toute sorte de drogues. ‖ Boutique, etc., où l'on vend des drogues.

DROGUERO, *s. m.* Droguiste : vendeur de drogues.

DROGUETE, *s. m.* Droguet : espèce d'étoffe.

DROGUISTA, *s. m.* Droguiste. V. *Droguero.* ‖ (*fig.*) Menteur, fourbe, trompeur.

DROMEDAL, *s. m.* (*inus.*) V. *Dromedario.*

DROMEDARIO, *s. m.* Dromadaire : espèce de chameau. ‖ (*fig.*) Bête de haute taille. ‖ (*fig.*) Meuble extrêmement lourd, difficile à transporter.

DROMERÍO, *s. m.* (*inus.*) V. *Dromedario.*

* **DRONTE**, *s. m.* Dronte : cygne encapuchonné.

DROPACISMO, *s. m.* (*inus.*) Dépilatoire : drogue pour faire tomber le poil.

DROPE, *s. m.* (*fam.*) Homme vil, méprisable par sa conduite et ses défauts.

DRUIDA, *s. m.* Druide : prêtre des anciens Gaulois.

* **DRUIDISMO**, *s. m.* Druidisme : doctrine des Druides.

DUA, *s. f.* (*v.*) Espèce de service personnel, de corvée.

* **DUAI**, *s. m.* (*géog.*) Douai : ville de Flandre, en France.

DUAL, *s. m.* (*gram.*) Duel : le nombre de deux, dans les déclinaisons et les conjugaisons grecques. ‖ *Duales, pl.* V. *Cortadores.*

* **DUAN**, *s. m.* (*v.*) V. *Divan.*

DUBA, *s. f.* (*inus.*) Mur ou clôture en terre.

* **DUBDA**, *s. f.* (*v.*) V. *Duda.*

* **DUBDANZA**, *s. f.* (*v.*) V. *Duda.* ‖ V. *Temor, recelo.*

* **DUBDAR**, *v. a.* (*v.*) V. *Dudar.*

* **DUBDO**, *s. m.* (*v.*) V. *Duda, dubio.*

* **DUBDOSAMENTE**, *adv.* (*v.*) Douteusement. V. *Dudosamente.*

* **DUBDOSO, SA**, *adj.* (*v.*) Douteux. V. *Dudoso.* ‖ (*v.*) Dangereux, difficile. V. *Peligroso, dificil.*

DUBIEDAD, *s. f.* (*inus.*) Doute. V. *Duda.*

DUBIO, *s. m.* (*prat.*) Chose dont on doute.

DUBITABLE, *adj. m. f.* (*inus.*) V. *Dudable.*

DUBITACION, *s. f.* (*inus.*) V. *Duda.* ‖ (*rhét.*) Dubitation : doute feint pour prévenir les objections. ‖ Dubitation : figure de rhétorique.

DUBITATIVO, VA, *adj.* (*gramm.*) Dubitatif : qui sert à exprimer le doute. ‖ *Conjuncion dubitativa* : conjonction dubitative.

DUC, *s. m.* (*v.*) V. *Duque.*

DUCADO, *s. m.* Duché, terre, titre d'un duc. ‖ Ducat : monnaie d'or fin dont la valeur varie suivant les pays. ‖ Ducat : monnaie jadis effective, aujourd'hui imaginaire en Espagne, qui vaut cinquante cinq sols. ‖ *Ducado de oro* : ducat d'or, évalué à mille trois cent soixante douze maravédis et quatre cinquièmes. ‖ *Ducado de plata* : ducat d'argent, ducaton : monnaie d'argent qui valait cinq cent soixante-deux maravédis et demi.

DUCAL, *adj. m. f.* Ducal : qui appartient au duc.

DUCHA, *s. f.* Raie de couleur dans une étoffe. V. *Lista.* ‖ *Manch.* Portion d'un pré, d'un champ en ligne droite, que fauchent deux, trois ou quatre faucheurs à la file. ‖ (*méd.*) Douche : sorte de bain.

DUCHO, CHA, *adj.* Accoutumé, habitué. ‖ Adroit, habile.

DUCIENTOS TAS, *adj.* Deux cents.

DUCIL, *s. m.* Cannelle, fausset. V. *Espita.*

* DUCIR, *v. a.* (*inus.*) Mener, guider, conduire.

DÚCTIL, *adj. m. f.* Ductile : qui peut s'étendre sous le marteau.

DUCTILIDAD, *s. f.* Ductilité : propriété de ce qui est ductile.

DUCTOR, *s. m.* (*chir.*) Conducteur : Instrument de chirurgie. ‖ (*inus.*) Guide, conducteur, chef. V. *Guia, caudillo.*

DUCTRIZ, *s. f.* (*inus.*) Conductrice, celle qui conduit.

DUDA, *s. f.* Doute, incertitude. ‖ Doute, difficulté proposée sur une matière. ‖ *Estar en duda* : être en doute, douter. ‖ *Estar una cosa en duda* : être douteux, incertain. ‖ *Poner duda* : opposer un doute, une difficulté. ‖ *Poner en duda* : mettre ou révoquer en doute. ‖ *Quedar en duda* : demeurer dans le doute, rester douteux. ‖ *Quedarse la duda en pié* : subsister, n'être pas levé, résolu, en parlant d'un doute, d'une difficulté. ‖ *Sacar, salir de la duda* : tirer, sortir de doute. ‖ *Sin duda* : sans doute, assurément.

DUDABLE, *adj. m. f.* (*math.*) Douteux : problématique, incertain.

DUDADO, *p. p.* V. *Dudar.* ‖ *adj.* Dont on doute.

DUDAMIENTO, *s. m.* (*v.*) Doute. V. *Duda.*

DUDANZA, *s. f.* (*v.*) Doute. V. *Duda.* ‖ Dubitation : figure de rhétorique. V. *Dubitacion.*

DUDAR (*de*), *v. a.* Douter : être incertain, en doute, irrésolu. ‖ (*v.*) Craindre. ‖ (*v.*) V. *Rehusar.* ‖ *No hay que dudar* : il n'y a point de doute, la chose est incontestable.

DUDILLA, *s. f. dim. de Duda.*

DUDOSAMENTE, *adv.* Douteusement : avec doute.

DUDOSÍSIMO, MA, *adj. sup.* de *Dudoso.*

DUDOSO, SA, *adj.* Incertain, irrésolu, indécis : qui doute. ‖ Douteux, incertain, problématique, ambigu, dont on peut douter. ‖ (*gramm.*) Douteux, ambigu : qui n'est pas d'un genre déterminé.

DUECHO, CHA, *adj.* (*v.*) V. *Ducho.*

DUELA, *s. f.* Douve, douelle : planche de tonneau. ‖ Écu valant deux réaux et vingt deux maravédis et demi. ‖ *Duela de tapon* : douve de bondon. ‖ *Duelas principales* : maîtresses pièces.

DUELAGE, *s. m.* V. *Dolage.*

DUELISTA, *s. m.* Celui qui se pique de savoir toutes les lois sur le duel. ‖ Hargneux, querelleur, susceptible : celui qui se pique et se fâche de tout. ‖ Duelliste : celui qui se bat souvent.

DUELO, *s. m.* Duel : combat singulier. ‖ Deuil, affliction, tristesse. ‖ Deuil, obsèques, funérailles, et surtout les parens qui y assistent. ‖ (*v.*) V. *Pundonor, empeño honor.* ‖ *Hacer duelo de alguna cosa* : ressentir, se plaindre d'une injure. ‖ *Hacer el duelo* : mener le deuil. ‖ *Sin duelo* : sans damment : sans borne, sans mesure. ‖ *Duelos, pl.*, Peines, chagrins, douleurs, calamités. ‖ *Duelos y quebrantos* : *Manch.* battis : les pieds, la tête, le cou, etc., la volaille, des moutons et d'autres animaux. ‖ *No lloraré yo sus duelos.* On le dit quelqu'un qui a beaucoup de peines, beaucoup de travaux à essuyer. ‖ *Pápenle sus duelos.* (*fam.*) Sorte d'imprécation par laquelle on souhaite à quelqu'un toutes sortes de maux. ‖ *Retablo de duelos.* (*pop.*) On le nom du tableau, de la peinture qu'une personne fait de ses peines.

DUENA, *s. f.* Don : présent. V. *Dádiva.*

DUENDE, *s. m.* Esprit follet, démon familier, lutin, farfadet. ‖ (*boh.*) Ronde, patrouille. V. *Ronda.* ‖ V. *Restaño.* ‖ *Parecer un duende, andar como un duende* : faire des actes d'apparition sans qu'on s'y attende. ‖ *Tener duende* : avoir une idée fixe. ‖ *Moneda de duendes* : petite monnaie qui, à cause de la facilité avec laquelle on la dépense, semble se fondre entre les mains.

DUENDECILLO, *s. m. dim.* de *Duende.*

* DUENDERÍA, *s. f.* (*fam.*) Exercice, occupation, action d'esprit follet : diablerie.

DUENDO, DA, *adj.* Domestique, privé, surtout en parlant des pigeons.

DUEÑA, *s. f.* (*v.*) Maîtresse, dame. *Señora.* ‖ (*v.*) Femme qui n'avait plus sa virginité. ‖ (*v.*) Religieuse. V. *Monja.* ‖ Duègne : dans les grandes maisons, veuve d'un certain âge chargée de la conduite des jeunes servantes, et quelquefois aussi de celle d'une jeune personne. ‖ Femme de mauvaise vie. ‖ *Dueña de honor* : dame d'honneur chez la reine, etc. V. *Señora de honor.* ‖ *Dueña de retrete* : duègne chez le roi. ‖ *Dueña de medias tocas* : duègne de seconde classe. ‖ *Cual digan dueñas* : il a passé par la langue des commères.

DUEÑAZA, *s. f. augm.* de *Dueña.*

* DUEÑESCO, CA, *adj.* (*fam.*) Qui appartient aux duègnes.

* DUEÑÍSIMA, *s. f.* (*fam.*) Femme vieille, orgueilleuse, impérieuse.

DUEÑO, *s. m.* Maître, seigneur, propriétaire. Il se dit aussi des femmes. ‖ Maître : celui qui a des serviteurs, des esclaves, etc. ‖ *Hacerse dueño de alguna cosa* : s'approprier, se rendre maître, se mettre au fait d'une chose. ‖ *No ser dueño de alguna cosa* : n'être maître de rien. ‖ *Ser dueño del cuchillon, de los cubos, etc.* (*fam.*) être le factotum. ‖ *El pié del dueño estiércol para la heredad* : l'œil du maître engraisse le cheval.

DUERNA, *s. f.* (*v.*) V. *Artesa.*

DUERNO, *s. m.* Deux feuilles de papier imprimées, mises l'une dans l'autre.

* DUETO, *s. m.* (*mus.*) Duo, duetto : morceau de musique pour deux voix, deux instrumens.

* DUINA, *s. f.* (*géog.*) Dwina : grande province, et rivière de Moscovie.

DULA, *s. f. Arag.* Troupeau de gros bétail appartenant à différens particuliers, que mène paître un homme payé par la communauté. ‖ *Vete á la dula* : va-t'en au diable. ‖ *Cuando el lobo da en la dula, guay de quien no tiene mas que una* : souris qui n'a qu'un trou est bientôt prise.

DULCAMARA, *s. f.* V. *Dulzamara.*

DULCE, *adj. m. f.* Doux : agréable au goût, qui n'est ni aigre, ni acide. ‖ Doux : qui n'est pas salé. ‖ Doux, agréable : qui n'a rien de rude, de piquant. ‖ (*fig.*) Doux, humain, traitable, affable, liant, complaisant. ‖ (*peint.*) Doux, moelleux, peint avec grace, avec délicatesse. ‖ Doux. On le dit des métaux qu'on travaille facilement. ‖ *Soldados de agua dulce* : soldats du pape : ceux qui n'ont jamais vu le feu.

DULCE, *s. m.* Confiture, sucrerie, bonbons. ‖ Douceur : qualité de ce qui est doux. V. *Dulzor, dulzura.* ‖ *Dulce de platillo* : compote. ‖ *Dulce de almibar* : confitures liquides.

DULCECILLO, LLA, ITO, TA, *adj. dim.* de *Dulce.*

DULCEDUMBRE, *s. f.* (*inus.*) Douceur. V. *Dulzura.*

DULCÉMELE, *s. m.* Ancien instrument de musique.

DULCEMENTE, *adv.* Doucement : avec douceur. ‖ Amiablement.

DULCEZA, *s. f.* (*v.*) Douceur. V. *Dulzura.*

DULCIFICADO, *p. p.* V. *Dulcificar.*

DULCIFICANTE, *p. a.* V. *Dulcificar.*

DULCIFICAR, *v. a.* Dulcifier, édulcorer. ‖ Adoucir, rendre doux.

* DULCIÑO, *s. m.* (*géog.*) Doulcigno : ville et port de mer en Dalmatie.

DULCÍSIMAMENTE, *adv. sup.* de *Dulcemente.*

DULCÍSIMO, MA, *adj. sup.* de *Dulce.*

DULCÍSONO, NA, *adj.* (*inus.*) Qui a un son doux, agréable.

DULERO, *s. m. Arag.* Berger qui garde le gros bétail d'un village.

DULÍA, *s. f.* (*inus.*) V. *Servidumbre.* ‖ Dulie : culte que l'on rend aux Saints.

DULIMAN, *s. m.* Doliman : habit turc.

DULZAINA, *s. f.* Sorte de hautbois.

DULZAMARA, *s. f.* Douce-amère, vigne-vierge, vierge-de-Judée, morelle grimpante : plante sudorifique, anodine.

DULZAZO, ZA, *adj. augm.* de *Dulce.*

DULZOR, *s. m.* V. *Dulzura.*

DULZORADO, *p. p.* V. *Dulzorar.*

DULZORAR, *v. a.* (*inus.*) V. *Dulzurar, dulcificar, endulzar.*

DULZURA, *s. f.* Douceur : qualité de ce qui est doux. ‖ Douceur, en parlant du style, celui qui est aisé et coulant. ‖ Suavité, en parlant de musique et de peinture. ‖ (*fig.*) Douceur, délices, suavité, plaisir. V. *Suavidad, deleite.*

DULZURADO, *p. p.* V. *Dulzurar.*

DULZURAR, *v. a.* (*chim.*) Édulcorer : enlever les sels que contient une substance. ‖ (*fig. v.*) Adoucir, calmer, tempérer.

DUNAS, *s. f. pl.* Dunes : collines sablonneuses le long de la mer.

DUNETA, *s. f.* (*mar.*) Dunette : le plus haut étage de poupe d'un vaisseau.

* DUNQUERQUE, *s. m.* (*géog.*) Dunkerque : ville de France.

DUO, *s. m.* (*mus.*) Duo : morceau de musique chanté par deux voix, ou exécuté par deux instrumens.

DUODÉCIMO, MA, *adj.* Douzième : nombre ordinal.

DUODÉCUPLO, PLA, *adj.* Qui est le double de douze.

* DUODENAL, *adj. m. f.* Duodénal : du duodénum.

* DUODENO, *s. m.* (*anat.*) Duodénum : le premier des intestins grêles.

DUODENO, NA, *adj.* (*num. ord.*) V. *Duodécimo.*

DUOMESINO, NA, *adj.* De deux mois.

DUOS, AS, *adj.* (*v.*) V. *Dos.*

DUPA, *s. m.* (*boh.*) Dupe : celui qui se laisse tromper.

DUPLA, *s. f.* Extraordinaire : portion double qu'on donne certains jours aux pensionnaires d'un collége.

DUPLADO, DA, *adj.* (*v.*) Doublé. V. *Duplicado.*

DUPLICACIÓN, *s. f.* (*géom.*) Duplication : opération de géométrie pour trouver un cube double d'un autre.

DUPLICADAMENTE, *adv.* Doublement, au double, de deux manières.

DUPLICADO, *s. m.* Duplicata : le double d'une dépêche, d'un brevet, etc.

DUPLICADO, *p. p.* V. *Duplicar.* ‖ *adj.* Doublé. ‖ Nombreux, abondant. V. *Mucho.* ‖ *Duplicado de una frase, de una palabra* : (*impr.*) doublon.

DUPLICAR, *v. a.* Doubler, redoubler, augmenter au double, mettre le double. ‖ Dire ou faire deux fois, répéter.

DUPLICATURA, *s. f.* (*inus.*) V. *Doblatura.*

DÚPLICE, *adj. m. f.* Double. V. *Doble.* ‖ On donnait autrefois ce nom aux monastères composés de deux corps de bâtimens, l'un pour les religieux, et l'autre pour les religieuses.

DUPLICIDAD, *s. f.* Duplicité : état de ce qui est double. ‖ Duplicité, mauvaise foi, fausseté.

DUPLO, PLA, *adj.* Double : qui pèse, vaut, contient deux fois.

DUPLO, *s. m.* Le double : une fois autant.

DUQUE, *s. m.* Duc : titre de dignité. ‖ Certain pli que les Espagnoles font à leurs mantes pour les empêcher de tomber. ‖ (*v.*) V. *Caudillo, guia, capitan.* ‖ *Vivir á lo duque* : vivre en seigneur, en grand seigneur.

DUQUECITO, *s. m. dim.* de *Duque.* ‖ Roturier qui se donne des airs de grand seigneur.

DUQUESA, *s. f.* Duchesse : femme d'un duc, femme qui possède un duché. ‖ Sorte de canapé.

DURA, *s. f.* V. *Duracion.*

DURABLE, *adj. m. f.* Durable : de durée, qui peut durer.

DURACION, *s. f.* Durée : espace de temps que dure une chose. ‖ Tenue : durée d'une assemblée. ‖ *De poca duracion* : court, de peu de durée.

DURADA, *s. f.* (*v.*) V. *Duracion.*

DURADERAMENTE, *adv.* Longuement, long-temps.

DURADERO, RA, *adj.* Durable : de longue durée.

DURADOR, RA, *adj.* (*inus.*) Durable.

DURADURA, *s. f.* (*v.*) V. *Dura, duracion.*

DURAMATER, *s. f.* (*anat.*) Dure-mère : la plus extérieure des membranes du cerveau.

DURAMENTE, *adv.* Durement, avec dureté et rigueur.

DURANDO, *s. m.* Sorte de drap de Castille.

DURANTE, *p. a.* V. *Durar.* Durant, qui dure.

DURANTE, *prép.* Durant, pendant.

DURANZA, *s. f.* (*v.*) V. *Duracion.*

DURAR (*por*), *v. n.* Durer, subsister. ‖ (*v.*) Demeurer, rester. ‖ (*v.*) V. *Extenderse.* ‖ *Durar por peñas.* On le dit d'une chose qui dure plus long-temps qu'on ne devait s'y attendre. ‖ *Como te curas, duras* : comme on fait son lit, on se couche.

DURATON, *s. m.* (*boh.*) V. *Duro.*

DURAZNERO, *s. m.* V. *Durazno.*

* DURAZNILLA, *s. f.* Duracine, avant-pêche : espèce de pêche à chair ferme.

DURAZNITO, *s. m. dim.* de *Durazno.*

DURAZNO, *s. m.* Duracine : espèce de pêche à chair ferme. ‖ Arbre qui porte les duracines.

* DURAZO, *s. m.* (*géog.*) Duras : ville de l'Albanie.

* DURESCER, *v. n.* (*v.*) V. *Endurecer.*

DURETA, *s. f.* (*v.*) Banc pour s'asseoir dans un bain.

DUREZ, *s. f.* (*v.*) Dureté. V. *Dureza.*

DUREZA, *s. f.* Dureté, fermeté, solidité. ‖ Fermeté, persévérance, obstination, dureté, rudesse, insensibilité, endurcissement. ‖ Résistance. ‖ (*peint.*) Dureté de pinceau, manière de peindre sèche et sans grâces. ‖ *Dureza de estilo* : dureté de style. ‖ *Dureza de oido* : dureté d'oreille. On le dit d'un homme qui entend difficilement. ‖ *Dureza de vientre* : dureté de ventre, constipation. ‖ *Durezas, pl.* Duretés, tumeurs, callosités.

DURILLO, *s. m.* Troëne. V. *Alheña.*

DURILLO, LLA, *adj.* Duriuscule, duret, un peu dur. ‖ *Durillo relevante.* On le dit d'un style ampoulé, affecté.

DURINDANA, ou DURINDAINA, *s. f.* (*v.*) V. *Espada.* ‖ (*boh.*) V. *Justicia.*

DURÍSIMAMENTE, *adv. sup.* de *Duramente.*

DURÍSIMO, MA, *adj. sup.* de *Duro.*

* DURLANS, *s. m.* (*géog.*) Dourlans : ville de Picardie, en France.

* DURLEQUE, *s. m.* (*boh.*) Dourlach : ville d'Allemagne.

DURLINES, *s. m. pl.* (*boh.*) Officiers de justice, archers, etc.

DURMIENTE, *p. a.* V. *Durmir.* Dormant : qui dort.

DURMIENTES, *s. m. pl.* (*mar.*) Madriers ou courbes sur lesquelles porte le bout des solives appelées baux. V. *Bao* : banquières.

DURMIR, *v. n.* (*v.*) V. *Dormir.*

DURO, RA (*de*), *adj.* Dur, ferme, solide. ‖ Dur : qui a de la consistance. ‖ Dur, fâcheux, difficile à supporter. ‖ Dur, rude, sévère, cruel. ‖ Obstiné, entêté. ‖ Avare, dur à la desserre. ‖ Dur. On le dit d'un style sec et sans grâces. ‖ Dur, rude, difficile, pénible. ‖ (*peint.*) Dur, désagréable à la vue. ‖ (*inus.*) Invulnérable, au moyen d'un pacte supposé avec le démon. ‖ *Á duro* : à grand'peine, difficilement. V. *Dificilmente.* ‖ *Dar en duro* : trouver des difficultés, des obstacles dans l'exécution d'un dessein, etc. ‖ *Duro de cocer y peor de comer* : dur à cuire, dur à manger. On le dit d'une chose mauvaise en soi, et que le temps et les soins ne rendent pas meilleure. ‖ *Hacerse ó ser dura alguna cosa* : être dure ou difficile à supporter, etc. ‖ *Dura madre* : (*v.*) V. *Duramater.*

DURO, *s. m.* Piastre : monnaie d'Espagne qui vaut environ cinq francs. ‖ *Duros, pl.* (*boh.*) Souliers. ‖ (*boh.*) Coup de fouet qui donne le bourreau. V. *Azote.*

* DUTROA, *s. f.* Dutroa : plante qui, mêlée avec le vin, cause une joie insensée.

DUUNVIR, *s. m.* Duumvir : titre donné chez les anciens Romains à différens magistrats qui, dans l'origine, n'étaient qu'au nombre de deux.

* DUUNVIRATO, *s. m.* Duumvirat : magistrature du duumvir, la durée de ses fonctions.

*DUVRES, *s. m.* (*géog.*) Douvres : ville d'Angleterre.

DUX, *s. m.* Doge : chef de la république de Venise. On donnait le même nom au chef de la république de Gênes.



E, cinquième lettre de l'alphabet espagnol, et la seconde des voyelles. Elle servait autrefois de conjonction copulative : on lui a depuis substitué l'*y*, excepté devant un *i*. Dans les comptes manuscrits, on emploie l'*e* pour exprimer en castillan le nombre dix : dans l'impression on se sert toujours de l'*x*.

EA, *interj.* Courage, bon, sus, or sus, allons! ‖ *¡Ea pues!* hé bien, voyons, allons! ‖ *¡Ea sus!* (*v.*) V. *Ea pues.* ‖ *¡Ea, ánimo!* allons, courage!

EAL, *s. m.* Éale : espèce d'animal aquatique, semblable à l'hippopotame ou cheval-marin.

*EBANIFICAR, *v. a.* Ébéner : rendre uni et noir comme l'ébène.

EBANISTA, *s. m.* Ébéniste : celui qui travaille en ébène, en marqueterie, etc.

*EBANIZAR, *v. a.* Ébéner : donner au bois la couleur de l'ébène.

ÉBANO, *s. m.* Ébène : bois noir, très-dur *et très-pesant*.

EBRANCADO, DA, *adj.* (*blas.*) Ébranché. On le dit d'un arbre dont on a coupé quelques branches.

EBRIEDAD, *s. f.* (*inus.*) Ivresse. V. *Embriaguez.*

EBRIO, IA, *adj.* (*inus.*) Ivre : qui a le cerveau troublé par le vin.

EBRIOSO, SA, *adj.* Ivrogne : sujet à l'ivrognerie.

EBULICION, *s. f.* V. *Ebullicion.*

EBULLICION, *s. f.* Ébullition : l'action de bouillir, de fermenter.

EBÚRNEO, NEA, *adj.* (*poés.*) D'ivoire.

EBURNO, *s. m.* (*inus.*) V. *Marfil.*

*ECATÁRTICO, *s. m.* et *adj.* (*méd.*) Ecathartique.

*ECBÓLICO, *s. m.* et *adj.* (*méd.*) Ecbolique : remède qui précipite l'accouchement.

*ECCEHOMO, *s. m.* Ecce-Homo : représentation de Jésus-Christ avec les instrumens de sa passion.

ECCEPTO, *adv.* (*v.*) V. *Excepto.*

ECCETUADO, *p. p.* (*v.*) V. *Eccetuar.*

ECCETUAR, *v. a.* (*v.*) V. *Exceptuar.*

*ECFRÁCTICO, *s. m.* et *adj.* (*méd.*) Ephractique : remède désobstruant ou apéritif.

ECHACÁNTOS, *s. m.* (*fam.*) Fanfaron méprisable, qui n'a ni sens, ni jugement.

ECHACORVEAR, *v. n.* (*inus.*) Faire le métier de maquereau.

ECHACORVERÍA, *s. f.* (*fam.*) Maquerellage : l'action ou le métier de maquereau. V. *Alcahueteria.*

ECHACUÉRVOS, *s. m.* Nom des prédicateurs de la bulle de la Croisade.

ECHADA, *s. f.* L'action de jeter. ‖ L'action de s'étendre par terre pour se relever de suite. On le dit d'un coureur qui, voulant donner de l'avantage à son adversaire, moins agile que lui, se couche et se lève une ou plusieurs fois pendant la course.

ECHADERO, *s. m.* (*inus.*) Lieu où l'on s'étend pour dormir.

ECHADILLO, *s. m.* Enfant-trouvé.

ECHADIZO, ZA, *adj.* (*v.*) Que l'on peut jeter et relever. ‖ Aposté : envoyé pour découvrir quelque chose : espion, émissaire. Il est aussi substantif. ‖ Répandu avec art. et en secret. ‖ Bon à jeter, à mettre au rebut. ‖ (*fig. inus.*) Contrefait, supposé, apocryphe, feint.

ECHADIZO, *s. m.* Enfant-trouvé.

ECHADO, *p. p.* V. *Echar.* ‖ *Niño echado :* enfant-trouvé. ‖ *Echado gota á gota :* instillé. ‖ *Echada está la suerte :* le sort en est jeté, le parti en est pris. ‖ *No quedar por corta ni mal echada.* V. *Corto.*

ECHADOR, RA, *s.* (*inus.*) Celui qui jette, qui lance.

ECHADURA, *s. f.* (*v.*) Jet, ou la portée de quelque chose jetée, comme pierre, etc. ‖ Couvée de poule.

ECHAMIENTO, *s. m.* L'action de jeter, de lancer. ‖ (*v.*) Exposition d'un enfant. ‖ (*inus.*) Renvoi : expulsion.

ECHAPELLAS, *s. m.* Celui qui trempe la laine dans la cuve.

ECHAR (*á, en, por, de*), *v. a.* Jeter. ‖ Rejeter, chasser, faire sortir. ‖ Verser, jeter. ‖ Déposer : démettre quelqu'un de sa place, de sa dignité. ‖ Pousser des boutons, des fleurs, éclore, en parlant d'un arbre, etc. ‖ Mettre, appliquer. ‖ Accoupler des animaux pour la génération. ‖ Imposer un tribut, charger d'une rente. ‖ Parler beaucoup, légèrement, à tort et à travers. ‖ Réciter, déclamer, représenter. ‖ Imputer, attribuer, prendre. ‖ Incliner, baisser, courber. ‖ Parier, gager, défier. ‖ Donner, distribuer, répartir. ‖ Commencer à avoir, à posséder, acquérir. ‖ Publier, prévenir, annoncer, faire savoir. ‖ Proposer, avancer, faire une proposition. ‖ Prendre une route. ‖ Suivre, embrasser. ‖ *Echar*, joint à quelques noms, a la signification des verbes correspondans à ces noms, ou qui en sont form

més. Ex. *Echar maldiciones.* V. *Maldecir.* || *Echar suertes.* V. *Sortear.* || *Echar*, suivi de la particule *á* et d'un verbe, signifie quelquefois commencer. Ex. *Echar á correr, á reir*, etc.: commencer, ou se mettre à courir, à rire, etc.; et quelquefois être cause. Ex. *Echar á perder* : être cause de la perte, gâter, etc. || *Echar abajo, por tierra, al suelo, por el suelo* : renverser, abattre. || *Echar á borbotones* : parler trop vite, barbouiller, bredouiller. || *Echar á fondo, á pique* : submerger, couler à fond. || *Echar á buena ó mala parte* : prendre en bonne ou en mauvaise part. || *Echar á galeras, á minas*: condamner aux galères, aux travaux des mines. || *Echar agua á un niño* : ondoyer un enfant nouveau-né. || *Echar agua en el mar* : (*fig.*) porter de l'eau à la rivière, faire du bien à un ingrat, à qui n'en a pas besoin. || *Echar en cara* : reprocher. || *Echar á chanza, á zumba*: tourner en plaisanterie, ne tenir aucun compte. || *Echar á las espaldas, al trenzado* : (*fig.*) oublier, négliger, mépriser, ne faire aucun cas. || *Echar á perros* : (*fig.*) faire un mauvais usage. || *Echar á un lado un negocio* : mettre une affaire de côté, cesser de s'en occuper. || *Echar á la piedra* : exposer un enfant. || *Echar baladronadas, bravatas* : faire le fanfaron. || *Echar al mundo* : (*pop.*) mettre au monde. || *Echar á mal* : faire peu de cas, mépriser. || *Echar la zancadilla á alguno* : donner un croc en jambe. || *Echar coche, librea* : prendre un carrosse, une livrée. || *Echar áncoras* : jeter l'ancre. || *Echar azar* : avoir du guignon, jouer de malheur. || *Echar de la gloriosa* : vanter sa naissance, ses prouesses. || *Echar á trompa y talega* : parler à tort et à travers. || *Echar de repente* : faire un impromptu. || *Echar de ver* : voir, considérer, connaître. || *Echar bando* : publier un ban. || *Echar batidores* : envoyer à la découverte. || *Echar doblonadas, millaradas* : exagérer son bien, faire parade de ses richesses. || *Echar buen ó mal lance* : réussir ou échouer dans une affaire. || *Echar el pecho al agua* : aller tête baissée, dire hardiment son avis, se jeter dans une entreprise avec courage, sans s'embarrasser des suites. || *Echar candados* : cadenasser. || *Echar el bofe, los bofes* : désirer, solliciter une chose avec ardeur. || *Echar cantos* : (*fig.*) être fou, furieux, extravaguer. || *Echar el sello* : mettre le sceau ou la dernière main, finir, perfectionner. || *Echar cara* : (*pop.*) voir attentivement. || *Echar el resto* : jouer de son reste, faire ses derniers efforts. || *Echar espumarajos por la boca* : écumer de rage. || *Echar carrillos* : (*fam.*) engraisser. || *Echar la bendicion* : faire la croix, renoncer pour toujours à une chose. || *Echar coplas* : (*fig.*) apostropher, piquer au vif. || *Echar coriadillos* : parler avec affectation. || *Echar la pierna enclma* : (*fam.*) en savoir plus qu'un autre, être plus habile. || *Echar de manga* : (*fig. fam.*) se servir adroitement d'une personne pour parvenir à quelque fin secrète. || *Echar la soga tras el caldero* : jeter le manche après la cognée. || *Echar las temporalidades* : bannir un ecclésiastique, le dépouiller de ses biens. || *Echar de repente* : improviser. || *Echar el agraz en los ojos* : (*fig. fam.*) piquer quelqu'un au vif, combattre son avis. || *Echar margaritas á puercos* : porter des perles à des pourceaux, parler science devant des ignorans. || *Echar rayos, centellas, fuego* : (*fig.*) jeter feu et flamme, être en colère. || *Echar roncas* : (*fam.*) braver, menacer. || *Echar el contrapunto* : (*fig.*) varier, broder un air : ajouter à la perfection d'une chose. || *Echar sapos y culebras por la boca* : (*fig. fam.*) dire des sottises, parler à tort et à travers. || *Echar el cuerpo fuera* : ne vouloir pas se mêler d'une affaire, s'en laver les mains. || *Echar tacos y ternos* : (*fig. fam.*) jurer, tempêter. || *Echar el punto* : (*mar.*) pointer la carte, marquer sur la carte en quel parage le vaisseau peut être. || *Echar un guante* : faire une quête. || *Echar un trago* : boire un coup. || *No echar en saco roto* : (*fam.*) profiter de quelque chose. || *Echar falso* : proposer pour la forme, au jeu. || *Echar los galgos* : (*fig. fam.*) va-t'en voir s'il vient. || *Echar juicios* : soupçonner. || *Echar la cuenta* : calculer. || *Echar la doble* : (*fig.*) fermer à double tour : donner à un traité toute la solidité possible. || *Echar un palmo de lengua* : (*fig. fam.*) désirer avec ardeur. || *Echar la ley ó toda la ley á uno* : juger, condamner à toute rigueur. || *Echar la llave* : (*fig.*) fermer une porte : nier. || *Echar la red* : (*fig.*) tendre ses filets. || *Echar la regla ó la plomada* : mesurer, examiner. || *Echar las armas* : mettre bas les armes, se rendre. || *Echar las entrañas, las tripas* : vomir. || *Echar la tigera* : couper, diviser, partager. || *Echarlo todo á rodar* : renverser, jeter tout par terre. || *Echar remiendos* : ravauder. || *Echar soletas* : ressemeler. || *Echar tempestades* : (*fig.*) tempêter. || *Echar la voz* : chanter à haute voix, à plein gosier. || *Echar leña al fuego* : (*fig.*) jeter de l'huile sur le feu. || *Echar el ojo* : guigner. || *Echar poco á poco* : instiller. || *Echar mano á la espada* : mettre l'épée à la main. || *Echar ménos* : trouver à dire, regretter. || *Echar en infusion* : infuser. || *Echar rayos* : rayonner. || *Echar la mano* : se saisir. || *Echar pelillos al mar* : (*fig.*) mettre bas toute rancune. || *Echar pié á tierra* : mettre pied à terre. || *Echar por puertas á uno* : mettre quelqu'un à la besace. || *Echar raices* : prendre racine, jeter, pousser des racines. On le dit au propre et au figuré. || *Echar raya ó á raya* : l'emporter sur quelqu'un. || *Echar ribetes* : (*fig.*) border une

rolle broder un conte, une nouvelle. ‖ *Echar rogatores* : employer les médiations de quelqu'un. ‖ *Echar telas* : donner une toile à faire à un tisserand. ‖ *Echar tierra á alguna cosa* : (*fig.*) mettre en oubli, ensevelir, cacher. ‖ *Echar todo el trapo* : faire force de voiles : (*fig.*) mettre tout en œuvre pour réussir. ‖ *Echar todos los registros* : faire feu des quatre pieds, faire jouer tous les jeux d'un orgue : (*fig.*) ne rien oublier pour parvenir à ses fins : étaler une magnificence extraordinaire. ‖ *Echar una albarda* : (*fig.*) imposer un nouveau fardeau, surcharger. ‖ *Echar una cuenta* : donner une règle d'arithmétique à faire : faire un compte. ‖ *Echar una gallina* : mettre une poule couver. ‖ *Echar una losa encima* : (*fig.*) V. *Echar tierra á alguna cosa.* ‖ *Echar una mano* : porter la main à une chose pour l'empêcher de tomber, aider. ‖ *Echar una mano, ó un par de manos*: jouer aux cartes un moment. ‖ *Echar un borron* : (*fig.*) faire une tache à sa réputation. ‖ *Echar un granito de sal*: assaisonner son discours de quelque saillie. ‖ *Echar un jarro de agua* : (*fig.*) fermer la bouche, rabattre le caquet. ‖ *Echar un remiendo á la vida* : (*pop.*) manger un morceau entre ses repas. ‖ *Echar voz* : répandre un bruit. ‖ *Echar cartas* : (*fig.*) être en état de répondre à toutes les questions qu'on peut faire sur une matière. ‖ *Echar alto ó tan alto* : mépriser, dédaigner. ‖ *Echar por arrobas, quintales*, etc. : (*fig. fam.*) exagérer. ‖ *Echar por echar*: parler pour parler. ‖ *Echar por esos cerros* : V. *Cerro.* ‖ *Echar por esos trigos* : courir à travers champs, battre la campagne.

ECHARSE, *v. r.* Se coucher, se mettre sur un lit ou ailleurs. ‖ S'adonner, s'appliquer à quelque chose. ‖ Succomber à la peine, perdre courage. ‖ *Echarse á cuestas, al hombro alguna cosa*: se charger d'une affaire. ‖ *Echarse á dormir* : (*fig.*) négliger ses affaires, ne penser à rien. ‖ *Echarse á la brida* : (*fam.*) s'adonner à la fainéantise, se mettre à gueuser. ‖ *Echarse al mundo* : fréquenter le monde, voir les compagnies. ‖ *Echarse á morir* : se désespérer, ne trouver aucun remède à ses maux. ‖ *Echarse á perder* : se gâter. ‖ *Echarse los panes, los sembrados* : verser, en parlant des blés que la pluie ou le vent couche. ‖ *Echarse á nado* : se jeter à la nage. ‖ *Echarse á pechos* : boire largement, avec excès. ‖ *Echarse de golpe* : se jeter, fondre avec impétuosité sur quelqu'un. ‖ *Echarse de recio* : importuner. ‖ *Echarse el navio sobre su áncora* : (*mar.*) chasser sur une ancre, en parlant d'un navire. ‖ *Echarse en tierra ó á los pies* : se jeter aux pieds, demander pardon ou une grâce. ‖ *Echarse los vientos*: tomber, s'abattre, se calmer, en parlant des vents.

ECHAZON, *s. f.* (*v.*) L'action de jeter à la mer une partie de la charge d'un vaisseau dans une tempête.

ECHURA, *s. f.* (*v.*) V. *Echada, tiro.*

* ECIJA, *s. f.* (*géog.*) Écija ou Exija : ville épiscopale de l'Andalousie.

* ECIJANO, NA, *adj.* (*géog.*) D'Écija : habitant d'Écija en Espagne.

* ECLÉCTICO, CA, *adj.* Éclectique. ‖ *Filósofos eclécticos* : philosophes éclectiques : ceux qui suivent les opinions les plus probables.

ECLESIÁSTES, *s. m.* Ecclésiaste : un des livres de l'Ancien Testament.

ECLESIÁSTICAMENTE, *adv.* Ecclésiastiquement.

ECLESIÁSTICO, *s. m.* Ecclésiastique : un des livres de l'Ancien Testament. ‖ V. *Clérigo.*

ECLESIÁSTICO, CA, *adj.* Ecclésiastique : qui appartient à l'église. ‖ (*v.*) V. *Docto, instruido.*

ECLESIASTIZADO, *p. p.* V. *Eclesiastizar.*

ECLESIASTIZAR, *v. a.* (*inus.*) V. *Espiritualizar.*

ECLIPSABLE, *adj. m. f.* (*inus.*) Qui peut s'éclipser, s'obscurcir.

ECLIPSADO, *p. p.* V. *Eclipsar.*

ECLIPSAR, *v. a.* Éclipser, obscurcir, intercepter la lumière, empêcher un astre de paraître.

ECLIPSE, *s. m.* Éclipse : obscurcissement d'un astre par l'interposition d'un autre.

ECLÍPSIS, *s. f.* (*rhét.*) V. *Elipsis.*

ECLÍPTICA, *s. f.* (*astr.*) Écliptique : ligne que le soleil ne quitte pas.

* ECLÍPTICO, CA, *adj.* Écliptique : qui a rapport aux éclipses, à l'écliptique.

ECLISE, *s. m.* (*v.*) V. *Eclipse.*

ÉCLOGA, *s. f.* V. *Égloga.*

ECLÓGICO, CA, *adj.* Qui a rapport à l'églogue.

ECO, *s. m.* Écho : réfléchissement et répétition du son : lieu où il se fait. ‖ Souvenir confus d'une chose passée. ‖ Répétition de plusieurs mots qu'on vient de chanter. ‖ Écho : jeu d'orgue. ‖ (*poés.*) Écho : répétition des derniers mots ou des dernières syllabes. ‖ Cavité qui se forme dans le sabot d'un cheval par le séjour de matières âcres. ‖ *Hacer eco* : cadrer, s'accorder, être remarquable, digne d'attention. ‖ *Ser alguno el eco de otro* : être l'écho de quelqu'un, répéter servilement ce qu'il dit.

ECÓICO, CA, *adj.* (*poés.*) Il se dit des vers à échos.

* ECOMETRO, *s. m.* Echomètre : règle pour mesurer la durée des sons.

ECONOMÍA, *s. f.* Économie : ordre, règle dans la dépense, dans le ménage. ‖ V. *Escasez, miseria.* ‖ (*peint.*) Économie : disposition d'un dessin, ordonnance d'un tableau. ‖ (*fig.*) Économie : ordre par lequel

un corps politique subsiste principalement : bonne distribution qu'on fait du temps.

* ECONÓMICA, *s. f.* Économique : partie de la philosophie morale, relative au gouvernement d'une famille.

ECONÓMICAMENTE, *adv.* Économiquement : avec économie.

ECONOMICO, CA, *adj.* Économique : qui concerne l'économie d'une famille. || Avare, chiche. || Économe, ménager.

ECONOMISTA, *s. m.* Économiste.

ECONOMO, *s. m.* Économe : celui qui est préposé pour régir des biens ecclésiastiques. || *Cura ecónomo* : desservant.

* ECOPRÓTICO, *adj.* Ecoprotique. On le dit d'un remède purgatif doux et laxatif.

ECOTADOS, *adj. pl.* (*blas.*) Écotés. On le dit des troncs dont les menues branches sont coupées.

ÉCTASIS, *s. f.* (*gramm.*) Ectasis : allongement d'une syllabe brève pour la mesure du vers.

* ECTILÍPSIS, *s. f.* (*gramm.*) Ectylipse : élision d'un *m* final.

* ECTILÓTICO, CA, *adj.* (*méd.*) Ectylotique. On le dit des remèdes qui consument les durillons.

* ÉCTIPO, *s. m.* (*v.*) Ectype : copie, empreinte d'une médaille.

ECUABLE, *adj. m. f.* (*math.*) Égal : uniforme, en parlant du mouvement. || (*v.*) Juste, équitable.

ECUACION, *s. f.* (*astr.*) Équation : différence entre le temps vrai et le temps moyen. || (*alg.*) Équation : formule qui indique l'égalité de la valeur des quantités d'algèbre. || (*alg.*) V. *Igualacion.*

ECUADOR, *s. m.* (*cosm.*) Équateur : un des grands cercles de la sphère, qui la divise en deux parties égales.

ECUAMENTE, *adv.* (*v.*) Équitablement. || Également : avec égalité.

ECUANIMIDAD, *s. f.* Équanimité : droiture, égalité d'âme.

ECUANTE, *adj. m. f.* (*inus.*) V. *Igual.*

ECUESTRE, *adj. m. f.* Équestre.

ECÚLEO, *s. m.* (*v.*) V. *Potro.*

ECUMÉNICO, CA, *adj.* OEcuménique. Il se dit des conciles généraux.

ECUO, CUA, *adj.* (*v.*) V. *Recto, justo.*

ECUÓREO, REA, *adj.* (*poés.*) Qui appartient à la mer, marin.

EDAD, *s. f.* Âge : cours de la vie. || Âge : les différens degrés de la vie de l'homme. || La durée ordinaire de la vie de l'homme. || Âge : un certain nombre de siècles. || Espace de temps compris entre deux époques déterminées. || *Edad de discrecion* : âge de raison. || *Estar en edad* : *Ar.* marquer encore, en parlant d'un cheval. || *Edad media* : moyen âge. || *Baja edad* : bas âge. || *Hombre de mediana edad* : un homme entre deux âges.

* EDAT, *s. f.* (*v.*) V. *Edad.*

EDECAN, *s. m.* (*mil.*) Aide-de-camp officier chargé de porter les ordres des généraux.

EDEMA, *s. m.* (*chir.*) OEdème : tumeur molle, blanche, sans douleur.

EDEMATOSO, SA, *adj.* (*chir.*) OEdémateux : attaqué de l'œdème, qui appartient à l'œdème.

* EDETANO, NA, *adj.* De Valence : habitant de Valence.

EDICION, *s. f.* Édition : publication d'un livre. || Impression.

EDICTO, *s. m.* Édit, loi, ordonnance, constitution d'un souverain. || Placard, affiche.

EDIFICACION, *s. f.* Édification : l'action de bâtir, d'édifier. || (*fig.*) Édification : l'action d'édifier, de donner le bon exemple : bon exemple.

EDIFICADO, *p. p.* V. *Edificar.*

EDIFICADOR, RA, *s.* Édificateur : celui qui fait un édifice.

EDIFICAR, *v. a.* Édifier, bâtir. || (*fig.*) Édifier : porter à la vertu. || *Edificar sobre arena* : (*fig. fam.*) bâtir sur le sable.

EDIFICATIVO, VA, *adj.* Édifiant : qui porte à la vertu.

EDIFICATORIO, RIA, *adj.* (*inus.*) De l'art de bâtir, qui appartient à cet art.

EDIFICIO, *s. m.* Édifice, bâtiment, bâtisse.

EDIL, *s. m.* Édile : magistrat romain, inspecteur des jeux, des édifices publics.

EDILICIO, CIA, *adj.* D'édile : qui concerne l'édile.

EDILIDAD, *s. f.* Édilité : magistrature, dignité de l'édile.

EDITOR, *s. m.* Éditeur : celui qui met au jour l'ouvrage d'autrui.

* EDUARDO, *s. m.* (*inus.*) Édouard.

EDUCACION, *s. f.* Éducation : soin qu'on prend d'élever des enfans.

EDUCADO, *p. p.* V. *Educar.*

EDUCADOR, RA, *s.* Celui qui élève.

EDUCANDO, DA, *s.* Jeune pensionnaire d'un couvent.

EDUCAR, *v. a.* Élever, instruire, donner de l'éducation.

EDUCCION, *s. f.* (*phil.*) L'action de tirer, d'extraire une chose d'une autre.

EDUCIDO, *p. p.* V. *Educir.*

EDUCIR, *v. a.* (*phil.*) Tirer : extraire une chose d'une autre.

EFE, *s. f.* Nom de la lettre *f*, en espagnol.

EFECTIVAMENTE, *adv.* Effectivement, réellement, en effet.

EFECTIVO, VA, *adj.* Effectif : qui est réellement.

EFECTO, *s. m.* Effet, résultat, produit d'une cause. || Nature, qualité, valeur. ||

issue, sortie, fin, terme. || *Efecto devolutivo* : (*prat.*) effet, fin, but : connaissance que prend le juge supérieur des mesures de l'inférieur, sans en suspendre l'effet. || *Efecto suspensivo* : (*prat.*) connaissance que prend le juge supérieur des mesures de l'inférieur, en suspendant leur exécution. || *En efecto* : en effet, effectivement, réellement. || En exécution de, en conséquence. || *Efectos*, *pl.* Effets, biens, objets.

EFECTUACION, *s. f.* (*inus.*) Réalisation : l'action de réaliser.

EFECTUADO, *p. p.* V. *Efectuar.*

EFECTUAL, *adj. m. f.* (*inus.*) V. *Efectivo.*

EFECTUALMENTE, *adv.* (*v.*) V. *Efectivamente.*

EFECTUAR, *v. a.* Effectuer : mettre à effet, à exécution.

EFECTUOSAMENTE, *adv.* (*v.*) V. *Efectivamente.*

***EFEDRO**, *s. m.* Ephèdre : chez les Anciens, athlète sans antagoniste.

***EFEMÉRIDAS**, *s. f. pl.* (*v.*) V. *Efemérides.*

EFEMÉRIDES, *s. f. pl.* Éphémérides, journal : mémoire journalier. || *Efemérides astronomicas* : éphémérides : tables astronomiques qui déterminent chaque jour le lieu des planètes.

EFÉMERO, *s. m.* Éphémère : iris sauvage : plante. || *Efémero cólquico* : colchique : tue-chien : plante.

EFEMINACION, *s. f.* (*v.*) V. *Afeminacion.*

EFEMINADAMENTE, *adv.* (*v.*) V. *Afeminadamente.*

EFEMINADO, *p. p.* (*v.*) V. *Efeminar.*

EFEMINAR, *v. a.* (*v.*) V. *Afeminar.*

EFERO, RA, *adj.* (*v.*) V. *Fiero.*

EFERVESCENCIA, *s. f.* Effervescence, bouillonnement.

EFESINO, NA, *adj.* Éphésien, d'Éphèse : habitant d'Éphèse.

***EFESO**, *s. m.* (*géog.*) Éphèse : ville de l'Asie-Mineure.

EFETÁ, Terme qu'on emploie pour marquer l'obstination avec laquelle on tient à son dessein, à son avis. Ainsi on dit : *Fulano efetá que se ha de casar con fulana* : un tel est entièrement décidé à épouser une telle.

EFETO, *s. m.* (*v.*) V. *Efecto.*

EFICACE, *adj. m. f.* (*v.*) V. *Eficaz.*

EFICACEMENTE, *adv.* (*v.*) V. *Eficazmente.*

EFICACIA, *s. f.* Efficacité : vertu d'une cause pour produire un effet.

EFICACIDAD, *s. f.* (*v.*) V. *Eficacia.*

EFICACÍSIMAMENTE, *adv. sup.* d'*Eficazmente.*

EFICACÍSIMO, MA, *adj. sup.* d'*Eficaz.*

EFICAZ, *adj. m. f.* Efficace : qui produit son effet.

EFICAZMENTE, *adv.* Efficacement : d'une manière efficace.

EFICIENCIA, *s. f.* Efficacité : force, vertu d'une cause pour produire un effet.

EFICIENTE, *adj. m. f.* Efficient : qui produit un certain effet.

EFICIENTEMENTE, *adv.* Efficacement.

EFIGIADO, DA, *adj.* (*v.*) Fait en ronde-bosse.

EFIGIE, *s. f.* Effigie, figure, représentation. Il ne se dit guère que des images de Jésus-Christ, de la Vierge, et des Saints.

EFÍMERA, *s. f.* Fièvre éphémère, qui ne dure qu'un jour.

EFIMERAL, *adj. m. f.* (*v.*) V. *Efímero.*

EFÍMERO, RA, *adj.* Éphémère, qui ne dure qu'un jour.

EFLUJO, *s. m.* (*inus.*) V. *Efluxion.*

EFLUVIO, *s. m.* Emanation : évaporation des parties insensibles des corps.

EFLUXION, *s. f.* (*inus.*) Évaporation : exhalation de vapeurs de fluides.

EFORO, *s. m.* Éphore, magistrats spartiates établis pour réprimer l'autorité royale.

EFRACTURA, *s. f.* (*v.*) V. *Fractura.*

EFUGIO, *s. m.* Subterfuge : ruse pour s'échapper, pour se tirer d'un mauvais pas.

EFULGENCIA, *s. f.* (*inus.*) V. *Resplandor.*

EFUNDIR, *v. a.* (*inus.*) Verser, répandre. || (*fig. v.*) Parler, dire quelque chose.

EFUSION, *s. f.* Effusion, épanchement. || (*fig.*) Effusion, épanchement de cœur : vive et sincère démonstration de confiance et d'amitié.

EFUSO, *p. p. irr.* (*inus.*) V. *Efundir.*

EGE, *interj.* (*v.*) Cri pour chasser les chiens.

EGE, *s. m.* Essieu : pièce qui traverse les roues. || Tour : une des six machines simples. || *Ege comun* : axe moyen ou commun, ligne droite tirée du point de concours de deux nerfs optiques sur le milieu de la ligne droite qui joint les extrémités des mêmes nerfs. || *Ege de la esfera* : axe de la sphère : diamètre autour duquel elle est supposée se mouvoir. || *Ege de la hipérbola, de la parábola* : axe de l'hyperbole, de la parabole : ligne droite qui passe par le milieu de ces figures, et qui coupe perpendiculairement les ordonnées. || *Ege del cilindro* : axe du cylindre : ligne droite qui joint les centres des deux bases. || *Ege del cono* : axe du cône : ligne droite tirée du sommet au centre de la base. || *Ege del mundo* : axe du monde : ligne droite qu'on conçoit passer par le centre de la terre et se terminer aux deux pôles. || *Ege del peso* : axe d'une balance : ligne droite sur laquelle elle tourne et se meut. || *Ege de un arco* : axe d'une voûte : ligne droite tirée du centre de la base inférieure au sommet ou centre de la base

supérieure. || *Ege óptico* : axe optique ou visuel : rayon qui passe perpendiculairement par le centre de l'œil.

EGEA, V. *Explorador.*

EGECUCION, *s. f.* Exécution : l'action d'exécuter. || (*prat.*) Exécution, saisie.

EGECUTABLE, *adj. m. f.* Exécutable.

EGECUTADERO, RA, V. *Exigible.*

EGECUTANTE, *p. a.* (*prat.*) V. *Egecutar.*

EGECUTAR, *v. a.* Exécuter : mettre à exécution, à effet. || Exécuter : faire mourir par justice. || (*fig. fam.*) Assiéger, presser, importuner. || (*prat.*) Exécuter : saisir les biens. || (*inus.*) Se jeter sur quelqu'un, le maltraiter. || *Egecutar en los bienes á alguno* : (*prat.*) faire exécuter ou vendre juridiquement les effets d'un débiteur. || *Señalar y no egecutar* : (*escr.*) faire une feinte.

EGECUTIVAMENTE, *adv.* D'une manière expéditive, promptement. || (*prat.*) Par la voie de la saisie de biens.

EGECUTIVO, VA, *adj.* Prompt, pressent, urgent. || *Via egecutiva* : jugement bref et sommaire.

EGECUTOR, RA, *s.* Exécuteur : celui qui exécute. || (*prat.*) Exécuteur des ordres de la justice. || *Egecutor de la justicia* : bourreau, maître des hautes œuvres.

EGECUTORÍA, *s. f.* (*prat.*) Exécutoire : acte qui donne pouvoir de procéder à une exécution judiciaire. || Emploi d'exécuteur. || Lettres de noblesse vérifiées juridiquement. || *Hidalgo de egecutoria* : celui qui a obtenu et fait vérifier juridiquement des lettres de noblesse.

EGECUTORIAL, *adj. m. f.* On le dit d'un rescrit de la cour de Rome, portant sentence exécutoire.

EGECUTORIAR, *v. a.* (*prat.*) Obtenir un jugement confirmatif de son droit, en lever l'arrêt. || (*fig.*) Vérifier, prouver par des faits réitérés.

EGECUTORIO, RIA, *adj.* (*prat.*) Exécutoire : qui donne pouvoir d'exécuter. || *Carta egecutoria de hidalguía, ó carta egecutoria* : lettres de noblesse vérifiées juridiquement.

EGEMPLAR, *v. a.* (*inus.*) Copier.

EGEMPLAR, *adj. m. f.* Exemplaire : qui donne l'exemple, qui peut en servir. || *Castigo egemplar* : punition exemplaire.

EGEMPLAR, *s. m.* Modèle, prototype, miroir. || Exemple, comparaison. || Exemplaire : livre imprimé. || *Egemplar interno* : (*phil.*) idée qu'on se forme dans l'imagination. || *Sin egemplar* : *adv.* sans exemple. || (*id.*) Sans que cela puisse lui servir d'exemple, sans que cela tire à conséquence. On le dit d'une grâce accordée.

EGEMPLARIO, RIA, V. *Egemplar.*

EGEMPLARIO, *s. m.* (*v.*) Livre composé de faits et d'exemples. || (*v.*) V. *Egemplar.*

EGEMPLARÍSIMO, MA, *adj.* a *Egemplar.*

EGEMPLARMENTE, *adv.* Exemplement : d'une manière édifiante.

EGEMPLIFICACION, *s. f.* Éclaircissement, preuve par exemples.

EGEMPLIFICAR, *v. a.* Éclaircir : prouver par des exemples. || (*v.*) Édifier : porter à la vertu, à la piété.

EGEMPLO, *s. m.* Exemple : action à imiter ou à fuir. || L'action ou conduite à imiter. || Exemple : comparaison qui aide à concevoir, à imaginer. || (*v.*) Copie. || *Dar egemplo* : être l'exemple : édifier. || *Por egemplo* : *adv.* par exemple.

EGENO, NA, V. *Pobre, escaso.*

EGERCER, *v. a.* Exercer.

EGERCICIO, *s. m.* Exercice : l'action de s'exercer. || Exercice : travail, occupation. || Charge, office, emploi, profession, état. || Exercice : mouvement du corps, considéré relativement à l'état de santé. On dit : *conviene hacer egercicio* : il faut prendre de l'exercice. *El egercicio á caballo es muy saludable* : l'exercice du cheval est très-salutaire. || Exercice : tout ce que l'on fait pratiquer aux soldats pour les rendre plus propres au service militaire. || *Hacer egercicio* : repasser ensemble une leçon, en parlant d'écoliers ; (*milit.*) faire l'exercice. || *Egercicios espirituales* : exercices spirituels. || *Dar egercicios* : diriger celui qui pratique des exercices spirituels.

EGERCIDO, *p. p.* V. *Egercer.* || *adj.* Exercé. || V. *Frecuentado, hollado.*

EGERCIENTE, *p. a.* V. *Egercer.*

EGERCITADOR, RA, *s.* (*v.*) Celui qui exerce une profession, un emploi.

EGERCITANTE, *p. a.* V. *Egercitar.*

EGERCITANTE, *s. m.* Exercitant : qui fait ou dirige les exercices spirituels.

EGERCITAR, *v. a.* Exercer : pratiquer une profession, un art. || Exercer, dresser, instruire, former. || *Egercitar á alguno, ó egercitar la paciencia de alguno* : (*fam.*) assiéger, importuner quelqu'un.

* EGERCITARSE, *v. r.* S'exercer.

EGERCITATIVO, VA, *adj.* (*inus.*) Qui peut s'exercer.

EGÉRCITO, *s. m.* Armée : grand nombre de troupes assemblées en un corps, sous la conduite d'un général. || (*boh.*) Prison.

EGESTAD, V. *Necesidad, miseria.*

EGESTION, *s. f.* (*v.*) Excrémens. || (*méd.*) Égestion, éjection, déjection.

EGIDA, *s. f.* (*mythol.*) Bouclier de Minerve. || (*fig.*) Tout ce qui couvre, protége, défend.

EGIDO, *s. m.* Sorte de terrain commun à la sortie d'un village.

EGÍLOPE, *s. f.* Avoine sauvage et bâtarde : cegylops.

EGIPCIACO, CA, *adj.* et *s.* Égyptien d'Égypte, habitant de l'Égypte. || Il se

d'un onguent fait avec du vert-de-gris, du vinaigre et du miel.

EGIPCIANO, NA, *adj.* et *s.* Égyptien : habitant de l'Égypte, d'Égypte. ‖ V. *Gitano.*

EGIPCIO, CIA, *adj.* et *s.* D'Égypte : habitant de l'Égypte.

*EGIPTO, *s. m.* (*géog.*) Égypte : grand pays d'Afrique.

ÉGIRA, *s. f.* Hégire : ère des mahométans. Ce mot, en arabe, veut dire *fuite.*

EGLESIA, *s. f.* (*v.*) V. *Iglesia.*

ÉGLOGA, *s. f.* Églogue : poème champêtre.

EGOISMO, *s. m.* Égoïsme : amour propre de celui qui rapporte tout à soi.

EGOISTA, *s. m.* Égoïste : celui qui rapporte tout à soi.

EGREGIAMENTE, *adv.* (*inus.*) V. *Ilustremente, insignemente.*

EGREGIO, GIA, *adj.* Éminent, excellent, parfait, noble, illustre.

EGRESION, *s. f.* (*inus.*) V. *Salida.*

*EGUA, *s. f.* (*v.*) V. *Yegua.*

*EGUADO, DA, *adj.* (*v.*) V. *Igual.* ‖ *Por egual.* (*v.*) V. *Al igual.*

*EGUALA (Á LA), *adv.* (*v.*) V. *Al igual.*

*EGUALADO, *p. p.* (*v.*) V. *Egualar.*

*EGUALAMIENTO, *s. m.* (*v.*) V. *Igualamiento.*

*EGUALANZA, *s. f.* (*v.*) V. *Igualdad.*

*EGUALAR, *v. a.* (*v.*) V. *Igualar.*

*EGUALDAD, *s. f.* (*v.*) V. *Igualdad.*

*EGUALEZA, *s. f.* (*v.*) V. *Igualdad.*

*EGUALIDAD, *s. f.* (*v.*) V. *Igualdad.*

*EGUALMENTE, *adv.* (*v.*) V. *Igualmente.*

*EGUILLON, *s. m.* (*géog.*) Aiguillon : ville de France dans le département de Lot-et-Garonne.

*EILO ou EILONA, *s. f.* (*n. p.*) Louise.

EL, article du genre masculin. Le. On s'en sert aussi devant quelques noms féminins qui commencent par un *a* : comme *el alma, el agua,* etc. : l'âme, l'eau, etc.

EL, *pron. demonst.* Lui.

ELA, *adv.* V. *Véisla.*

ELABORACION, *s. f.* Élaboration : l'action de perfectionner, d'achever.

ELABORADO, *p. p.* V. *Elaborar.* ‖ *adj.* (*inus.*) Limé, bien travaillé, perfectionné.

ELABORAR, *v. a.* Perfectionner : achever, travailler avec soin, surtout en parlant des métaux.

ELACION, *s. f.* Hauteur, arrogance, orgueil, superbe. ‖ Magnanimité, grandeur, élévation d'âme. ‖ Enflure, boursouflure. On le dit du style ampoulé.

ELAMÍ, *s. m.* (*mus.*) La sixième note de la gamme d'Arétin.

ELASTICIDAD, *s. f.* Élasticité : qualité de ce qui a du ressort.

ELÁSTICO, CA, *adj.* Élastique : qui a du ressort. ‖ *Virtud elástica.* V. *Elasticidad.*

*ELATERIO, *s. m.* Médicament fait avec du suc de concombres sauvages.

ELATINE, *s. f.* Velvote, véronique femelle : plante.

ELATO, TA, *adj.* (*v.*) V. *Altivo, presuntuoso, soberbio.*

ELCHE, *s. m.* Apostat, renégat : celui qui a renoncé à la religion catholique.

ELE, *adv.* V. *Étele.*

ELE, *s. f.* Nom de la lettre *l* en espagnol.

ELEBOR, *s. m.* (*v.*) V. *Eléboro.*

ELÉBORO, *s. m.* Ellébore : plante.

ELECCION, *s. f.* Élection, choix. ‖ Liberté d'agir, délibération. ‖ *Eleccion canónica* : élection canonique, celle qui a été faite suivant les formes établies dans le concile général de Latran.

ELECTIVO, VA, *adj.* Électif : qui se fait par élection.

ELECTO, *p. p. irr.* V. *Elegir.*

ELECTO, *s. m.* Élu : celui qui a été nommé à quelque dignité, à quelque place. ‖ Celui que les troupes espagnoles soulevées choisissaient pour leur chef.

ELECTOR, *s. m.* Électeur : celui qui élit. ‖ Électeur : chacun des princes souverains d'Allemagne qui avaient le droit d'élire l'empereur.

ELECTORADO, *s. m.* Électorat : qualité d'électeur. ‖ Pays possédé par l'électeur.

ELECTORAL, *adj. m. f.* Électoral : de l'électeur, qui appartient à l'électeur.

ELECTRICIDAD, *s. f.* (*phys.*) Électricité : propriété attractive des corps frottés

ELÉCTRICO, CA, *adj.* Électrique : de l'électricité, qui appartient à l'électricité. ‖ *Virtud eléctrica.* V. *Electricidad.*

ELECTRIZ, *s. f.* Électrice : femme d'un électeur de l'empire.

*ELECTRIZACION, *s. f.* (*phys.*) Électrisation : l'action d'électriser.

ELECTRIZADO, *p. p.* V. *Electrizar.*

ELECTRIZAR, *v. a.* Électriser, communiquer la faculté électrique.

ELECTRO, *s. m.* V. *Ámbar.* ‖ Électrum : mélange naturel d'or et d'argent.

*ELECTROFORO, *s. m.* Électrophore : instrument pour conserver l'électricité.

*ELECTROMETRO, *s. m.* Électromètre : instrument qui sert à connaître la force de l'électricité.

ELECTUARIO, *s. m.* Électuaire : opiat fait d'ingrédiens choisis.

ELEFANCIA, *s. f.* Éléphantiasis : lèpre qui rend la peau semblable à celle de l'éléphant.

ELEFANCÍACO, CA, *adj.* et *s.* Qui concerne l'éléphantiasis, qui est affecté de cette maladie.

ELEFANTA, *s. f.* Femelle de l'éléphant.

ELEFANTE, *s. m.* Éléphant : le plus grand des quadrupèdes connus. ‖ *Elefante marino.* Nom de deux quadrupèdes amphibies, dont l'un ressemble au morse et l'autre au phoque à museau ridé.

ELEFANTINA, *s. f.* Éléphantine : flûte d'ivoire inventée par les Phéniciens.

ELEFANTINO, NA, *adj.* Éléphantin : de l'éléphant, qui appartient à l'éléphant.

ELEGANCIA, *s. f.* Élégance : choix, politesse du langage. ‖ Élégance, bon goût, goût fin et délicat dans les arts. ‖ Élégance, grâce, noblesse.

ELEGANTE, *adj. m. f.* Élégant : qui a de l'élégance. ‖ Beau, bien mis, recherché. ‖ Élégant, choisi, poli. ‖ Élégant, beau, bien fait, charmant.

ELEGANTEMENTE, *adv.* Élégamment : avec élégance. ‖ Proprement. ‖ (*inus.*) Soigneusement.

ELEGANTÍSIMAMENTE, *adv. sup.* de *Elegantemente.*

ELEGANTÍSIMO, MA, *adj. sup.* de *Elegante.*

ELEGÍA, *s. f.* (*poés.*) Élégie : petit poème plaintif.

ELEGÍACO, CA, *adj.* Élégiaque : qui appartient à l'élégie.

ELEGIANO, NA, *adj.* (*v.*) V. *Elegiaco.*

ELEGIBLE, *adj. m. f.* Éligible : qui peut être élu, choisi.

ELEGIDO, DA, *p. p.* V. *Elegir.* ‖ *Elegidos, s. m. pl.* Les élus : les prédestinés à la gloire éternelle.

ELEGIDOR, *s. m.* (*v.*) V. *Elector.*

ELEGIO, GIA, *adj.* (*v.*) V. *Elegiaco.* ‖ (*v.*) V. *Afligido.*

ELEGIR, *v. a.* Élire : choisir, prendre par préférence.

ÉLEGO, *adj.* (*v.*) V. *Elegiaco.*

* ÉLEGOS, *s. m. pl.* Vers élégiaques.

ELEITO, *p. p. irr.* (*v.*) V. *Elegir.*

ELEMENTADO, DA, *adj.* Composé d'élémens, de principes.

ELEMENTAL, *adj. m. f.* Élémentaire : qui appartient aux élémens. ‖ Élémentaire : qui contient les élémens. ‖ (*fig.*) Élémentaire, premier, principal.

ELEMENTAR, *adj. m. f.* V. *Elemental.*

ELEMENTO, *s. m.* Élément : corps simple qui compose les mixtes. ‖ *Estar uno en su elemento :* être dans son élément, être à son aise, comme le poisson dans l'eau. ‖ *Quinto elemento :* chose parfaite en son genre. ‖ *Elementos, pl.* Élémens : principes d'un art, d'une science, etc.

ELEMÓSINA, *s. f.* (*v.*) V. *Limosna.*

* ELEMOSNA, *s. f.* (*v.*) V. *Limosna.*

* ELENA, *s. f.* (*inus.*) Hélène.

ELENCO, *s. m.* Catalogue : liste, dénombrement avec ordre.

* ELEONOR, *s. f.* (*n. p.*) Éléonore.

ELETO, TA, *adj.* (*v.*) V. *Espanto*

ELEVACION, *s. f.* Élévation : l'act d'élever. ‖ Élévation : l'action de lever yeux, la tête, etc. ‖ Élévation : poste é nent. ‖ Ravissement d'esprit, extase. ‖ Élévation : constitution en dignité. ‖ (*in* V. *Elacion, altivez, presuncion, des necimiento.* ‖ *Elevacion de la hostia y cáliz :* élévation de l'hostie et du calic *Tirar por elevacion :* tirer de hauteur, sorte que le corps lancé tombe à l'endroit l'on vise.

ELEVADAMENTE, *adv.* D'une mani élevée, avec élévation.

ELEVADO, *p. p.* V. *Elevar.* ‖ (*adj.*) Élevé, sublime, grand.

ELEVAMIENTO, *s. m.* V. *Elevaci* dans sa quatrième acception surtout.

ELEVAR, *v. a.* Élever, hausser, r dre plus haut. ‖ (*fig.*) Élever, consti dans un poste éminent, en dignité.

ELEVARSE (*á, hasta, de*), *v. r.* S'extasier, être transporté en extase. ‖ Devenir orgueilleux, s'enorgueillir.

* ELIAS, *s. m.* (*n. p.*) Élie.

* ELICE, *s. f.* (*géom.*) Hélice : ligne en autour d'un cylindre.

ELICTRA, *s. f.* Élytre : aile supéri de l'insecte qui en a quatre.

ELIDIDO, *p. p.* V. *Elidir.*

ELIDIR, *v. a.* Élider, affaiblir, f disparaître quelque chose.

ELIGIBLE, *adj m. f.* (*v.*) V. *Elegi*

ELIGIENTE, *p. a.* (*v.*) V. *Elegir.* choisit, qui élit.

ELIGIR, *v. a.* (*v.*) V. *Elegir.*

ELIJABLE, *adj. m. f.* (*pharm.*) peut bouillir.

ELIJACION, *s. f.* (*pharm.*) L'actio faire bouillir les simples.

ELIJADO, *p. p.* V. *Elijar.*

ELIJAR, *v. a.* (*pharm.*) Faire bou les simples pour en extraire la subst ce, etc.

* ELIOTRÓPICO, *s. m.* Héliotrope, to nesol : plante qui tourne le disque de fleurs vers le soleil.

ELIPSE, *s. f.* (*géom.*) Ellipse : sort courbe ovale.

ELÍPSIS, *s. f.* (*gramm.*) Ellipse : s pression d'un mot.

ELÍPTICO, CA, *adj.* Elliptique : tient de l'ellipse.

* ELÍSEO, *s. m.* (*myth.*) Élysée : séj des héros et des hommes vertueux.

* ELÍSEOS (CAMPOS), *pl.* Élysées Cha Élysées. V. *Elíseo.* ‖ (*fig.*) Élysée : lieu licieux.

ELÍXIR, *s. m.* Élixir : extrait des queurs, des substances.

ELO, *adv.* V. *Véisle, véislo.*

ELOCUCION, *s. f.* Élocution : manì de s'exprimer, choix de mots.

ELOCUENCIA, *s. f.* Éloquence : art de persuader, d'émouvoir, de bien dire.

ELOCUENTE, *adj. m. f.* Éloquent : qui a de l'éloquence. ‖ Éloquent : qui concerne l'éloquence. ‖ Éloquent, noble, choisi.

ELOCUENTEMENTE, *adv.* Éloquemment, avec éloquence.

ELOCUENTÍSIMAMENTE, *adv. sup.* de *Elocuentemente.*

ELOCUENTÍSIMO, MA, *adj. sup.* de *Elocuente.*

ELOGIADO, *p. p.* V. *Elogiar.*

ELOGIAR, *v. a.* Louer : donner des louanges.

ELOGIO, *s. m.* Éloge, louange.

ELOGISTA, *s. m.* (*inus.*) Celui qui fait l'éloge : panégyriste.

***ELONGACION**, *s. f.* (*astron.*) Élongation : rapport local d'une planète vue de la terre.

ELOQUIO, *s. m.* (*v.*) V. *Habla.*

***ELSENOR**, *s. m.* (*géog.*) Elseneur : ville du Danemarck.

ELUCIDACION, *s. f.* Éclaircissement : explication de ce qui est obscur.

ELUDIDO, *p. p.* V. *Eludir.*

ELUDIR, *v. a.* Éluder : rendre inutile, éviter avec adresse.

***ELXINE**, *s. f.* Helxine : plante apéritive, émolliente, etc.

ELLA, *pron. démonst. f.* Elle.

ELLE, *s. f.* Nom du double *ll* en espagnol.

ELLO, *pron. démonst.* Cela.

EMANACION, *s. f.* Émanation.

EMANADERO, *s. m.* (*v.*) V. *Manantial.*

EMANADO, *p. p.* V. *Emanar.*

EMANANTE, *p. a.* V. *Emanar.* ‖ *adj.* Émanant, qui émane.

EMANAR, *v. n.* Émaner, provenir, tirer son origine de.

EMANCIPACION, *s. f.* Émancipation : acte qui émancipe, l'effet de cet acte.

***EMANCIPADAMENTE**, *adv.* (*inus.*) Avec émancipation.

EMANCIPADO, *p. p.* V. *Emancipar.*

EMANCIPAR, *v. a.* Émanciper : mettre hors de tutelle.

EMBABAMIENTO, *s. m.* (*inus.*) V. *Embobamiento, distraccion.*

EMBACHADO, *p. p.* V. *Embachar.*

EMBACHAR, *v. a.* Enfermer les bêtes à laine dans l'étable, pour les faire suer avant de les tondre.

EMBADURNADO, *p. p.* V. *Embadurnar.*

EMBADURNAR, *v. a.* Couvrir d'un enduit : barbouiller.

EMBAIDO, *p. p.* V. *Embair.*

EMBAIDOR, RA, *s.* Emboiseur, enjôleur, fourbe, trompeur : qui engage par des cajoleries, des flatteries, des promesses.

EMBAIMIENTO, *s. m.* Enchantement, charme, séduction, fascination. ‖ Ruse, artifice, tromperie, fourberie.

EMBAIR, *v. a.* Emboiser, séduire tromper, enjôler.

EMBAJADA, *s. f.* Ambassade : mission auprès d'un gouvernement. ‖ Ambassade : charge, fonction d'ambassadeur. ‖ Message. ‖ *¡ Brava ó linda embajada !* (*fam.*) la belle chose ! On le dit à propos d'une offre ridicule et bizarre.

EMBAJADOR, *s. m.* Ambassadeur : envoyé d'une puissance auprès d'une autre.

EMBAJADORA, *s. f.* Ambassadrice : femme d'ambassadeur.

EMBAJATORIO, RIA, *adj.* (*inus.*) Qui concerne l'ambassadeur.

EMBAJATRIZ, *s. f.* V. *Embajadora.*

EMBAJO, *adv.* (*v.*) V. *Debajo.*

EMBALADO, *p. p.* V. *Embalar.*

EMBALAGE, *s. m.* Emballage : l'action d'emballer.

EMBALAR, *v. a.* Emballer, empaqueter.

EMBALDOSADO, *p. p.* V. *Embaldosar.*

EMBALDOSADO, *s. m.* Pavage fait avec des dalles.

EMBALDOSAR, *v. a.* Paver de dalles.

EMBALIJADO, *p. p.* V. *Embalijar.*

EMBALIJAR, *v. a.* Mettre, enfermer dans une valise.

EMBALLENADO, *p. p.* V. *Emballenar.*

EMBALLENADOR, *s. m.* V. *Cotillero.*

EMBALLENAR, *v. a.* Garnir de baleines un corps de jupe.

EMBALLESTADO, *p. p.* V. *Emballestar.*

EMBALLESTADO, *s. m.* (*vétér.*) Raccourcissement, retirement de nerfs dans les jambes des chevaux.

EMBALLESTARSE, *v. r.* Se disposer à décocher un trait avec l'arbalète.

EMBALSADERO, *s. m.* Mare : amas d'eau bourbeuse.

EMBALSADO, *p. p.* V. *Embalsar.*

EMBALSAMADO, *p. p.* V. *Embalsamar.*

EMBALSAMADOR, *s. m.* Embaumeur : celui qui embaume les corps.

EMBALSAMAR, *v. a.* Embaumer : remplir un cadavre de drogues odorantes et dessicatives, pour empêcher la corruption.

EMBALSAMERO, *s. m.* V. *Embalsamador.*

EMBALSAR, *v. a.* Mettre dans une mare.

EMBALSE, *s. m.* L'action de mettre dans une mare.

EMBALUMADO, *p. p.* V. *Embalumar.*

EMBALUMAR, *v. a.* Charger inégalement.

EMBALUMARSE, *v. r.* (*fig.*) Se s charger d'affaires graves, délicates et neuses.

EMBANASTADO, *p. p.* V. *Embanastar.*

EMBANASTAR, *v. a.* Mettre dans une corbeille, dans un panier.

* EMBANASTARSE, *v. r.* Mêler son jeu avec le talon, lorsqu'on n'a pas assez d'atouts, au jeu de la *cascarela*. V. ce mot.

EMBARACILLO, *s. m. dim.* de *Embarazo.*

EMBARAZADA, *adj.* et *s. f.* Femme enceinte, grosse.

EMBARAZADAMENTE, *adv.* Avec embarras, difficilement.

* EMBARAZADILLO, LLA, *adj. dim.* de *Embarazado.*

EMBARAZADO, *p. p.* V. *Embarazar.*

EMBARAZADOR, RA, *s.* Celui qui embarrasse.

EMBARAZAR, *v. a.* Embarrasser, causer de l'embarras, être un obstacle.

* EMBARAZARSE, *v. r.* S'embarrasser, s'embrouiller, s'engager dans une affaire difficile.

EMBARAZO, *s. m.* Embarras, obstacle, empêchement. || Grossesse : état d'une femme enceinte.

EMBARAZOSAMENTE, *adv.* Avec embarras, d'une manière embarrassante : difficilement.

EMBARAZOSÍSIMO, MA, *adj. sup.* de *Embarazoso.*

EMBARAZOSO, SA, *adj.* Embarrassant : qui cause de la gêne, de l'embarras.

EMBARBASCADO, *p. p.* V. *Embarbascar.*

EMBARBASCAR, *v. a.* Jeter dans l'eau du coque-levant, etc. pour engourdir le poisson. || (*fig.*) Embarrasser, rendre obscur, embrouillé.

EMBARBASCARSE, *v. r.* S'embarrasser dans les racines, en parlant de la charrue. || (*fig.*) S'embarrasser, se troubler, se brouiller.

EMBARBECER, *v. n.* Poindre, commencer à venir, en parlant de la barbe, commencer à avoir de la barbe.

EMBARBECIDO, *p. p.* V. *Embarbecer.*

EMBARCACION, *s. f.* Bâtiment, navire, vaisseau, barque. || Embarquement : l'action de s'embarquer. || Navigation, temps de sa durée, traversée.

EMBARCADERO, *s. m.* Embarcadère : lieu ; port où l'on s'embarque.

EMBARCADO, *p. p.* V. *Embarcar.*

EMBARCADOR, *s. m.* Celui qui embarque : commissionnaire, facteur.

EMBARCADURA, *s. f.* (*v.*) V. *Embarco.*

EMBARCAR, *v. a.* Embarquer : mettre dans un navire, dans une barque. || (*fig.*) Embarquer : faire entrer quelqu'un dans une affaire, dans une entreprise.

EMBARCARSE (*en*), *v. r.* S'embarquer : entrer dans un navire pour naviguer. || (*fig.*) S'embarquer, se lier, s'engager dans une affaire. || *Embarcarse con poco bizcocho* : (*fig.*) s'embarquer sans biscuit : entreprendre quelque chose, s'engager dans une affaire sans avoir les moyens nécessaires pour réussir.

EMBARCO, *s. m.* Embarquement : l'action d'embarquer et de s'embarquer.

EMBARDUÑADO, *p. p.* V. *Embardurnar.*

EMBARDUÑAR, *v. a.* (*v.*) V. *Embadurnar.*

EMBARGADO, *p. p.* V. *Embargar.* || *adj.* (*v.*) V. *Ahito.*

EMBARGADO, *s. m.* (*v.*) V. *Tropiezo, embarazo, dificultad.*

EMBARGADOR, *s. m.* Celui qui saisit, qui séquestre. || (*v.*) Celui qui embarrasse, qui gêne.

EMBARGAMIENTO, *s. m.* (*v.*) V. *Embarazo, impedimento.*

EMBARGANTE, *p. a.* V. *Embargar.* Qui saisit ou séquestre. || (*v.*) Embarrassant, gênant : qui embarrasse, qui gêne. || *Sin embargante* : nonobstant.

EMBARGAR, *v. a.* Séquestrer : saisir par autorité de justice. || (*fig.*) Empêcher, embarrasser, retenir, causer de l'embarras. || (*fig.*) Charmer, exciter l'admiration, saisir de, frapper. || (*mar.*) V. *Eslingar.*

EMBARGO, *s. m.* Saisie, séquestre : arrêt sur les biens d'une personne. || Gagerie ou saisie-gagerie : saisie de meubles meublans. || V. *Indigestion, empacho.* || (*v.*) V. *Embarazo, impedimento, obstáculo.* || (*v.*) V. *Daño, incomodidad.* || (*mar.*) Embargo : défense de sortir du port. || *Sin embargo* : nonobstant, cependant, malgré. || *Sin embargo de embargos* : (*prat.*) malgré tous les obstacles, nonobstant tout empêchement.

EMBARGOSO, SA, *adj.* (*v.*) V. *Embarazoso.*

EMBARNECER, *v. n.* Engraisser, devenir gras, prendre de l'embonpoint.

EMBARNECIDO, *p. p.* V. *Embarnecer.*

EMBARNIZADO, *p. p.* V. *Embarnizar.*

* EMBARNIZADOR, *s. m.* Vernisseur : celui qui fait, qui emploie le vernis, qui vernit.

EMBARNIZADURA, *s. f.* Vernissure : l'action de vernir, de vernisser, et l'effet de cette action.

EMBARNIZAR, *v. a.* Vernir, vernisser : enduire de vernis.

EMBARQUE, *s. m.* V. *Embarco.*

EMBARRADO, *p. p.* V. *Embarrar.*

EMBARRADOR, *s. m.* Celui qui crépit les murs. || (*fig. inus.*) Trompeur, fourbe, double.

EMBARRADURA, *s. f.* Crépi, crépissure : enduit de mortier, de plâtre, etc., et l'action de l'appliquer.

EMBARRAR, *v. a.* Crépir : enduire de mortier un mur. || Remplir de boue. || (*v.*) V. *Acoralar, arrinconar*, en parlant de

l'ennemi. ‖ (*fig.*) Mettre du fard. ‖ (*fig.*) Embrouiller, gâter une affaire, au lieu de la terminer. ‖ (*v.*) V. *Barrear.*

EMBARRARSE, *v. r.* Se poser sur les arbres, en parlant des perdrix qu'on poursuit.

EMBARRILADO, *p. p.* V. *Embarrilar.*

EMBARRILAR, *v. a.* Mettre dans un baril.

EMBARROTADO, *p. p.* V. *Embarrotar.*

EMBARROTAR, *v. a.* V. *Abarrotar.*

EMBASAMENTO, *s. m.* (*arch.*) Soubassement : piédestal continu.

EMBASTADO, *p. p.* V. *Embastar.*

EMBASTAR, *v. a.* Coudre, bâtir, baguer, faufiler à grands points. ‖ Faire des faufilures aux matelas. ‖ V. *Hilvanar.* ‖ Bâtir une étoffe sur le métier à broder.

EMBASTARDAR, *v. n.* V. *Bastardear.*

EMBASTECER, *v. n.* V. *Embarnecer, engordar.*

EMBASTECERSE, *v. r.* Devenir lourd, épais : engraisser, prendre trop d'embonpoint.

EMBASTECIDO, *p. p.* V. *Embastecer.*

EMBATE, *s. m.* Choc impétueux de la mer contre un rocher, etc. : clapotage. ‖ Zéphir, vent frais et doux qui règne l'été, surtout sur les bords de la mer. ‖ Attaque violente. ‖ *Embates, pl.* (*fig.*) Coups du sort, du hasard.

*EMBATER, *v. n.* (*mar.*) Briser, en parlant de la mer.

EMBATIDO, *p. p.* (*v.*) V. *Embatirse.*

EMBATIRSE, *v. r.* (*v.*) S'attaquer avec violence, avec impétuosité. ‖ *Embatirse por la proa* : aborder de franc étable.

EMBAUCADO, *p. p.* V. *Embaucar.*

EMBAUCADOR, *s. m.* Trompeur, enjôleur, séducteur : celui qui leurre, qui attire pour tromper. ‖ *adj.* Artificieux, trompeur, faux.

EMBAUCAMIENTO, *s. m.* Leurre, appât pour attirer, tromper; séduction, tromperie.

EMBAUCAR, *v. a.* Leurrer, attirer pour tromper, enjôler, séduire.

EMBAUCO, *s. m.* (*inus.*) V. *Engaño, alucinamiento.*

EMBAULADO, *p. p.* V. *Embaular.*

EMBAULAR, *v. a.* Enfermer, mettre dans un coffre, dans un bahut. ‖ (*fig. fam.*) Dévorer : manger excessivement.

EMBAUSAMIENTO, *s. m.* Étonnement extatique, stupéfaction.

EMBAZADO, *p. p.* V. *Embazar.*

EMBAZADOR, *s. m.* (*inus.*) Celui qui brunit.

EMBAZADURA, *s. f.* Teinture, couleur obscure, brune. ‖ (*fig.*) Étonnement, stupéfaction, admiration.

EMBAZAR, *v. a.* Teindre d'une couleur brune. ‖ (*fig.*) Étonner, stupéfier, rendre interdit. ‖ (*fig.*) Embarrasser, empêcher.

EMBAZAR, *v. n.* (*fig.*) Être saisi d'admiration, d'étonnement, etc.

EMBAZARSE, *v. r.* S'ennuyer : éprouver de l'ennui. ‖ (*fig.*) Être saisi d'étonnement, stupéfait. ‖ V. *Empacharse.*

EMBEBECER, *v. a.* (*inus.*) V. *Entretener, divertir, embelesar.*

EMBEBECERSE, *v. r.* Demeurer interdit, ravi, stupéfait.

EMBEBECIDAMENTE, *adv.* Avec une admiration stupide : sottement, niaisement.

EMBEBECIDO, *p. p.* V. *Embebecer.*

EMBEBECIMIENTO, *s. m.* Étonnement, excès d'admiration, extase, stupéfaction, distraction, engourdissement des sens, ravissement d'esprit.

EMBEBEDOR, RA, *s.* Ce qui pompe, ce qui tire l'humidité.

EMBEBER, *v. a.* S'imbiber : pomper, tirer l'humidité. ‖ Contenir, enfermer. ‖ Introduire, enchâsser. ‖ Serrer, presser, réduire à un moindre volume. ‖ Imbiber, abreuver, mouiller un corps poreux de manière à le pénétrer. ‖ Faire boire une étoffe, la tenir lâche en cousant.

EMBEBER, *v. n.* Se raccourcir, se rétrécir. On le dit d'une étoffe mouillée.

EMBEBERSE, *v. r.* (*fig.*) V. *Embebecerse.* ‖ (*fig.*) S'instruire radicalement, à fond de quelque chose.

EMBEBIDO, *p. p.* V. *Embeber.*

EMBELECADO, *p. p.* V. *Embelecar.*

EMBELECADOR, RA, *s.* Enjôleur : celui qui attrape par de belles paroles. V. *Embaucador.*

EMBELECAR, *v. a.* Enjôler : séduire, tromper par de belles paroles. V. *Embaucar.*

EMBELECO, *s. m.* Prestige, ruse, artifice. V. *Engaño.*

EMBELEÑADO, *p. p.* V. *Embeleñar.*

EMBELEÑAR, *v. a.* Assoupir, endormir. ‖ (*fig.*) Étonner, stupéfier, rendre interdit.

EMBELESADO, *p. p.* V. *Embelesar.*

EMBELESAMIENTO, *s. m.* V. *Embeleso.*

EMBELESAR, *v. a.* Charmer, étonner, stupéfier, rendre interdit, exciter l'admiration.

EMBELESO, *s. m.* Transport, enthousiasme, extase, ravissement d'esprit, ivresse de joie, d'admiration, etc. ‖ Objet ravissant, charmant.

EMBELLAQUECERSE, *v. r.* (*inus.*) Devenir coquin.

EMBELLAQUECIDO, *p. p.* V. *Embellaquecerse.*

EMBELLECER, *v. a.* Embellir : rendre beau, parer, enjoliver.

EMBELLECIDO, *p. p.* V. *Embellecer.*

EMBEODADO, *p. p.* (*v.*) V. *Embeodar.*

EMBEODAR, *p. p.* (*v.*) V. *Emborrachar.*

EMBERADO, *p. p.* V. *Emberar.* ‖ Em-

beradas, *adj. pl.* On le dit des raisins qui commencent à prendre de la couleur.

EMBERAR, *v. n. Rioj.* On le dit des raisins qui commencent à mûrir.

EMBERMEJADO, *p. p.* V. *Embermejar.*

EMBERMEJAR, *v. a.* Rougir : rendre rouge, peindre en rouge.

EMBERMEJECER, *v. a.* Teindre, ou peindre en rouge, rougir. || Faire rougir, faire honte, rendre honteux.

EMBERMEJECER, *v. n.* Rougir, devenir rouge.

EMBERMEJECERSE, *v. r.* Rougir : avoir honte.

EMBERMEJECIDO, *p. p.* V. *Embermejecer.*

EMBERO, *s. m.* Couleur du raisin qui commence à mûrir.

EMBERRINCHADO, *p. p.* V. *Emberrinchar se.*

EMBERRINCHARSE, *v. r.* (*fam.*) Se fâcher excessivement, se fâcher tout rouge, se dépiter, trépigner de colère, se mutiner. On le dit ordinairement des enfans.

EMBESTIDA, *s. f.* Attaque : assaut, choc. || (*fig.*) Instances, importunité de celui qui demande à titre d'aumône ou de prêt.

EMBESTIDO, *p. p.* V. *Embestir.*

EMBESTIDOR, *s. m.* Celui qui demande de l'argent à titre d'aumône ou de prêt, feignant d'avoir de grands besoins.

EMBESTIDURA, *s. f.* V. *Embestida.*

* EMBESTIMIENTO, *s. m.* V. *Embestida.*

EMBESTIR, *v. a.* Attaquer, assaillir vivement. || Importuner quelqu'un, lui demander de l'argent à titre d'aumône ou de prêt.

EMBETUNADO, *p. p.* V. *Embetunar.*

EMBETUNAR, *v. a.* Enduire de bitume.

* EMBEUDADO, *p. p.* V. *Embeudar.*

* EMBEUDAR, *v. a.* (*v.*) V. *Emborrachar.*

* EMBICADO, *p. p.* V. *Embicar.*

* EMBICAR, *v. a.* (*mar.*) Apiquer, abaisser le bout des vergues.

* EMBIGOTAR, *v. a.* (*mar.*) Amarrer.

EMBIJADO, *p. p.* V. *Embijar.*

EMBIJAR, *v. a.* Peindre, teindre avec l'achiot.

EMBION, *s. m.* V. *Empujon.*

EMBIONCILLO, ITO, *s. m. dim.* de *Embion.*

* EMBIZARRARSE, *v. r.* Faire le rodomont, le fanfaron, se vanter à outrance.

EMBLANDECER, *v. a.* V. *Ablandar.*

EMBLANDECERSE, *v. r.* (*fig.*) S'émouvoir, s'attendrir, avoir pitié. || S'amollir. || (*fig.*) Mollir, céder, se relâcher, se désister.

EMBLANDECIDO, *p. p.* V. *Emblandecer.*

EMBLANQUEADO, *p. p.* V. *Emblanquear.* || *adj.* (*v.*) Blanchi. On le disait de la monnaie.

EMBLANQUEAR, *v. a.* (*v.*) V. *Blanquear.*

EMBLANQUECERSE, *v. a.* Blanchir, devenir blanc.

EMBLANQUECIDO, *p. p.* V. *Emblanquecer.*

EMBLANQUECIMIENTO, *s. m.* (*v.*) Blanchiment : l'action de blanchir.

EMBLANQUICION, *s. f.* (*v.*) V. *Emblanquecimiento.*

EMBLANQUIDO, DA, *adj.* (*v.*) V. *Emblanquecido.*

EMBLANQUIMIENTO, *s. m.* (*v.*) V. *Blanquimiento.*

EMBLEMA, *s. m.* Emblème figure symbolique avec des paroles. || (*inus.*) Ouvrage de mosaïque.

EMBOBADO, *p. p.* V. *Embobar.*

EMBOBAMIENTO, *s. m.* Étonnement, surprise, ébahissement.

EMBOBAR, *v. a.* Ébahir, étonner, rendre interdit, stupéfier. || Entretenir, distraire.

EMBOBARSE (*con, de, en*), *v. r.* Demeurer interdit, ravi d'admiration. || Musarder, niaiser, badauder, faire le musard, le badaud.

EMBOBECER, *v. a.* Rendre imbécile, stupide.

EMBOBECERSE, *v. r.* Devenir imbécile, stupide.

EMBOBECIDO, *p. p.* V. *Embobecer.*

EMBOBECIMIENTO, *s. m.* Stupidité, imbécillité. || Badauderie, niaiserie.

* EMBOBESCIMIENTO, *s. m.* (*v.*) V. *Embobecimiento.*

EMBOCADERO, *s. m.* Embouchure, ouverture. || *Estar al embocadero* : (*fig. fam.*) être à la veille de parvenir à une place, à une dignité.

EMBOCADO, *p. p.* V. *Embocar.*

EMBOCADO, DA, *adj.* On le dit du vin potable.

EMBOCADOR, *s. m.* V. *Embocadero.*

EMBOCADURA, *s. f.* Embouchement : l'action de faire entrer une chose dans une autre, de la faire passer par un endroit étroit. || Bon goût, en parlant du vin. || Embouchure : la partie du mors qui entre dans la bouche du cheval. || *Tener buena embocadura* : avoir une excellente embouchure : jouer d'un instrument à vent avec une telle douceur qu'on n'entende pas sortir le souffle.

EMBOCAR, *v. a.* Emboucher : mettre quelque chose dans la bouche. || Faire entrer, faire pénétrer par un lieu étroit. || En faire accroire, tromper, duper. || V. *Engullir.* || Bloquer une bille au billard. || (*mar.*) Embouquer.

EMBOCARSE, *v. r.* Pénétrer par un lieu étroit. || S'emboucher, se décharger : entrer dans la mer, en parlant d'une rivière.

EMBOCINADO, DA, *adj.* V. *Abocinado.*

*EMBODARSE, *v. r.* Se marier, et faire les frais de la noce.

EMBOJADO, *p. p.* V. *Embojar.*

EMBOJAR, *v. a.* Arranger autour d'un appartement des branches de buis pour y faire monter les vers à soie.

EMBOJO, *s. m.* Branche pour les vers à soie.

EMBOLADO, *p. p.* V. *Embolar.*

EMBOLAR, *v. a.* Garnir de boules de bois les cornes d'un taureau pour l'empêcher de faire du mal. || (*peint.*) Coucher d'assiette : appliquer une couleur rouge sur une chose que l'on veut dorer.

EMBOLISMADO, *p. p.* V. *Embolismar.*

EMBOLISMADOR, RA, *adj.* et *s.* Celui qui brouille, qui trouble la bonne intelligence, brouillon, boute-feu.

EMBOLISMAL, *adj. m. f.* Embolismique, intercalaire : mois intercalé dans l'année lunaire.

EMBOLISMAR, *v. a.* Brouiller, indisposer les esprits, semer la zizanie, tenir des propos.

EMBOLISMO, *s. m.* (*astr.*) Embolisme, intercalation : mois intercalé. || (*fig.*) Confusion, désordre, embrouillement dans les affaires. || (*fig.*) Mélange confus.

ÉMBOLO, *s. m.* Piston : cylindre qui se meut dans un corps de pompe. || Piston : cylindre adapté à une seringue pour pomper l'eau.

EMBOLSADO, *p. p.* V. *Embolsar.*

EMBOLSAR, *v. a.* Embourser : mettre en bourse. || Rembourser. V. *Reembolsar.*

EMBOLSO, *s. m.* Emboursement : l'action d'embourser. || Remboursement : l'action de rembourser.

*EMBON, *s. m.* (*mar.*) Soufflage : bois en dehors du navire pour faciliter la voilure.

*EMBONADA, *s. f.* (*mar.*) Radoub : réparation faite au corps d'un vaisseau.

EMBONADO, *p. p.* V. *Embonar.* || *adj.* Gagnable.

EMBONAR, *v. a.* Bonifier, améliorer : rendre meilleur. || (*mar.*) Souffler, renforcer le bordage d'un vaisseau.

*EMBONO, *s. m.* Appui, soutien, renfort, qu'on met à un habit pour éviter les déchirures.

EMBOÑIGADO, *p. p.* V. *Emboñigar.*

EMBOÑIGAR, *v. a.* Frotter, enduire de bouse.

EMBOQUE, *s. m.* Passage d'une boule au jeu de l'*argolla*, d'une bille au billard, sur la passe, etc. || (*fig.*) V. *Engaño.*

EMBORNAL, *s. m.* (*mar.*) Dalot, orgue : ouverture au tillac par où l'eau s'écoule.

EMBORRACHADO, *p. p.* V. *Emborrachar.*

EMBORRACHADOR, RA, *adj.* et *s.* Enivrant : qui enivre.

EMBORRACHAR, *v. a.* Enivrer, soûler : rendre ivre, soûl. || (*fig.*) Assoupir, tourner la tête, endormir, étourdir, troubler.

EMBORRACHARSE, *v. r.* S'enivrer, se soûler. || Avoir la tête troublée par les vapeurs des viandes, etc. || *Emborracharse de cólera :* se livrer à des transports de colère, s'aveugler de colère.

EMBORRADO, *p. p.* V. *Emborrar.*

EMBORRAR, *v. a.* Rembourrer, remplir de bourre. || Drousser la laine, la carder une seconde fois en l'arrosant d'huile.

*EMBORRAR, *v. n.* (*fig. pop.*) Se soûler. || (*fig. pop.*) S'empiffrer, se gorger de nourriture.

*EMBORRASCAR, *v. a.* (*inus.*) Animer, provoquer, mettre en colère, irriter.

EMBORRAZADO, *p. p.* V. *Emborrazar.*

EMBORRAZAMIENTO, *s. m.* L'action de barder une volaille.

EMBORRAZAR, *v. a.* Barder : couvrir une volaille de lard.

EMBORRICADO, *p. p.* V. *Emborricarse.*

EMBORRICARSE, *v. r.* (*inus.*) Demeurer étourdi, stupéfait, sans savoir quoi faire.

EMBORRIZADO, *p. p.* V. *Emborrizar.*

EMBORRIZAR, *v. a.* Donner la première carde à la laine.

EMBORRULLADO, *p. p.* V. *Emborrullarse.*

EMBORRULLARSE, *v. n.* Criailler, disputer.

EMBOSCADA, *s. f.* Embuscade : embûche dressée pour surprendre les ennemis.

EMBOSCADO, *p. p.* V. *Emboscar.*

EMBOSCADURA, *s. f.* Embuscade. V. *Emboscada.* || L'action de s'embusquer.

EMBOSCAR, *v. a.* (*mil.*) Embusquer : mettre en embuscade. || (*fig.*) Cacher.

EMBOSCARSE (*en*), *v. r.* S'embusquer : se mettre en embuscade. || S'enfoncer dans un bois.

EMBOSQUECER, *v. n.* Devenir bois, prendre la forme d'un bois, se convertir en bois.

EMBOTADO, *p. p.* V. *Embotar.*

EMBOTADOR, *s. m.* (*inus.*) Qui émousse, qui ôte le fil, la pointe à un instrument.

EMBOTADURA, *s. f.* L'action d'émousser, d'ôter le fil, la pointe à un instrument.

EMBOTAMIENTO, *s. m.* L'action d'émousser. V. *Embotadura.* || (*fig.*) Stupidité, abrutissement.

EMBOTAR, *v. a.* Émousser, ôter le tranchant, la pointe. || Enfermer : mettre quelque chose dans une boîte. On le dit ordi-

nairement du tabac qu'on met dans une boite de fer-blanc. || (*fig.*) Énerver, affaiblir. || (*fig*) Engourdir, abrutir.

EMBOTARSE, *v. r.* Se botter : mettre ses bottes.

EMBOTELLADO, *p. p.* V. *Embotellar.*

EMBOTELLAR, *v. a.* Mettre en bouteilles.

EMBOTICADO, *p. p.* V. *Emboticar.*

EMBOTICAR, *v. a.* (*v.*) V. *Almacenar.*

EMBOTIJADO, *p. p.* V. *Embotijar.*

EMBOTIJAR, *v. a.* Garnir un plancher de petits pots de grès, avant de le carreler, pour en éloigner l'humidité.

EMBOTIJARSE, *v. r.* (*fig.*) S'enfler, se gonfler, devenir orgueilleux. || (*fig.*) Se gonfler de colère, s'indigner.

EMBOZA, *s. f.* *And.* Inégalité dans le fond d'un tonneau.

EMBOZADO, *p. p.* V. *Embozar.* || *adj.* V. *Envuelto, cubierto.*

EMBOZAR, *v. a.* Se couvrir le visage jusqu'à la hauteur des yeux. || Mettre la muselière aux chevaux et aux chiens. || (*fig.*) Déguiser, cacher ce que l'on pense, au moyen de paroles à double sens : parler en termes ambigus. || (*v.*) V. *Contener, refrenar.*

EMBOZO, *s. m.* La partie du manteau, etc., qui sert à couvrir le visage. || Manière dont quelques femmes se cachent le visage avec leur voile, en ne laissant entrevoir qu'un œil. || (*fig.*) Tour de phrase : manière adroite de faire entendre sa pensée sans la déclarer ouvertement. || *Hablar con embozo :* (*fig.*) parler à mots couverts, avec mystère. || *Hablar sin embozo :* (*fig.*) parler à cœur ouvert. || *Quitarse el embozo :* (*fig.*) dire franchement ce qu'on pense.

EMBRACILADO, DA, *adj.* (*fam.*) On le dit des enfans qu'on porte souvent sur les bras.

EMBRASADO, *p. p.* V. *Embrasar.*

EMBRASAR, *v. a.* (*v.*) V. *Abrazar.*

EMBRAVADO, *p. p.* V. *Embravar.*

EMBRAVAR, *v. a.* (*v.*) V. *Embravecer.*

EMBRAVECER, *v. a.* Rendre furieux, irriter, mettre en colère.

EMBRAVECER, *v. n.* (*fig.*) Devenir vigoureux, fort, en parlant des plantes.

EMBRAVECERSE, *v. r.* Devenir furieux, se mettre en colère, s'irriter, se fâcher.

EMBRAVECIDO, *p. p.* V. *Embravecer.*

EMBRAVECIMIENTO, *s. m.* Rage, colère violente, fureur.

EMBRAZADO, *p. p.* V. *Embrazar.*

EMBRAZADURA, *s. f.* L'action de passer un bouclier au bras. || Anse : poignée d'un bouclier.

EMBRAZAR, *v. a.* Prendre un bouclier, le passer au bras. || (*v.*) V. *Abrazar, estrechar.*

EMBREADO, *p. p.* V. *Embrear.*

EMBREADURA, *s. f.* L'action de brayer, d'enduire un vaisseau de brai. || Brai.

EMBREAR, *v. a.* Brayer : enduire un vaisseau de brai.

EMBREGADO, *p. p.* V. *Embregarse.*

EMBREGARSE, *v. r.* Se mêler dans des disputes, des querelles : se disputer, se quereller.

EMBREÑADO, *p. p.* V. *Embreñarse.*

EMBREÑARSE, *v. r.* S'enfoncer dans des buissons, dans des halliers.

EMBRIAGADAMENTE, *adv.* Avec ivresse. || (*fig.*) Avec extase, avec enthousiasme.

EMBRIAGADO, *p. p.* V. *Embriagar.* || *adj.* Ivre, soûl. || (*fig.*) Transporté, ravi, extasié.

EMBRIAGAR, *v. a.* V. *Emborrachar.* || (*fig.*) Enivrer, absorber l'esprit, transporter, ravir, extasier, mettre hors de soi, enthousiasmer.

*EMBRIAGARSE, *v. r.* S'enivrer, se soûler.

EMBRIAGO, GA, *adj.* (*v.*) V. *Embriagado.*

EMBRIAGUEZ, *s. f.* Ivresse : état de celui qui est ivre. || (*fig.*) Ivresse, extase, ravissement, enthousiasme.

EMBRIDADO, *p. p.* V. *Embridar.*

EMBRIDAR, *v. a.* Brider : mettre la bride. || (*fig.*) Faire que les chevaux portent bien la tête.

EMBRIOCTONIA, *s. f.* Embryoctonie : l'action de faire périr le fœtus dans la matrice lorsqu'il existe un obstacle invincible à l'accouchement.

*EMBRIOGRAFÍA, *s. m.* Embryographie : description du fœtus.

*EMBRIOLOGÍA, *s. f.* Embryologie : partie de l'anatomie qui traite du fœtus.

EMBRION, *s. m.* Embryon. On donne ce nom au germe fécondé lorsque les parties du corps deviennent visibles. || (*fig.*) Chose confuse, sans ordre, sans forme. || *Estar en embrion :* n'être point sorti de sa coquille.

*EMBRIOTOMÍA, *s. f.* Embryotomie : dissection ou extraction de l'embryon.

*EMBRIULQUÍA, *s. f.* Embryulkie : extraction forcée du fœtus.

EMBROCA, *s. f.* Embrocation : liquide huileux qu'on verse sur une partie malade.

EMBROCACION, *s. f.* (*pharm.*) V. *Embroca.*

EMBROCADO, *p. p.* V. *Embrocar.*

EMBROCAR, *v. a.* Verser d'un vaisseau dans un autre. || Dévider de la soie, de l'or sur des bobines, pour broder. || Clouer un soulier sur la forme pour coudre la semelle avec l'empeigne.

EMBROCHADO, DA, *adj.* Broché, en parlant d'une étoffe.

EMBROLLA, *s. f.* V. *Embrollo.*

EMBROLLADO, *p. p.* V. *Embrollar.*

EMBROLLADOR, RA, *s.* Qui embrouille, qui brouille, qui met du désordre, de la confusion. || Brouillon, tracassier, faiseur de paquets.

EMBROLLAR, *v. a.* Embrouiller : mettre de l'embarras, de la confusion. || Brouiller, diviser, mettre en mauvaise intelligence.

*EMBROLLARSE, *v. r.* S'embrouiller, s'embarrasser. || Se brouiller.

EMBROLLO, *s. m.* Galimatias, embarras, confusion, embrouillement, imbroglio. || Brouillerie, tracasserie.

EMBROLLON, *s. m.* V. *Embrollador.*

EMBROMADO, *p. p.* V. *Embromar.*

EMBROMADOR, RA, *adj.* et *s.* Qui met le trouble, le désordre. || Enjôleur.

EMBROMAR, *v. a.* Mettre le trouble, le désordre. || Enjôler : tromper par de belles paroles, en conter.

EMBROQUELADO, *p. p.* V. *Embroquelarse.*

EMBROQUELARSE, *v. r.* V. *Abroquelarse.*

EMBROQUETADO, *p. p.* V. *Embroquetar.*

EMBROQUETAR, *v. a.* Brocheter : assujettir avec de petites broches de bois les pattes des oiseaux qu'on veut rôtir.

EMBROSQUILADO, *p. p.* V. *Embrosquilar.*

EMBROSQUILAR, *v. a. Arag.* Mettre le bétail dans l'étable.

EMBRUJADO, *p. p.* V. *Embrujar.*

EMBRUJAR, *v. a.* V. *Hechizar.*

EMBRUTECER, *v. a.* Abrutir, hébéter : rendre stupide.

EMBRUTECIDO, *p. p.* V. *Embrutecer.*

EMBUCHADO, *p. p.* V. *Embuchar.*

EMBUCHADO, *s. m.* Panse de porc farcie avec la chair de l'animal même.

EMBUCHAR, *v. a.* Farcir : mettre quelque chose dans le jabot. || Nourrir un oiseau à la brochette. || Manger goulument : avaler sans mâcher, ne faire que tordre et avaler.

EMBUCIADO, *p. p.* V. *Embuciar.*

EMBUCIAR, *v. a.* (*boh.*) V. *Embuchar.*

EMBUDADO, *p. p.* V. *Embudar.*

EMBUDADOR, *s. m.* Celui qui entonne, qui verse avec l'entonnoir dans un tonneau.

EMBUDAR, *v. a.* Entonner : verser à l'aide d'un entonnoir. || (*fig.*) Tromper, intriguer, user de fourberie. || (*vén.*) Faire une battue en enfermant le gibier dans une ligne en forme d'entonnoir.

EMBUDISTA, *s. m.* Celui qui intrigue, qui use de fourberie, trompeur, fourbe, fripon.

EMBUDICO, ILLO, ITO, *s. m. dim.* de *Embudo.*

EMBUDO, *s. m.* Entonnoir : vase pour entonner. || (*fig.*) Fourberie, artifice, ruse. || *Ver el cielo por embudo* : voir le ciel par un entonnoir : être dans un endroit resserré et obscur. || *Embudos, pl.* (*boh.*) V. *Zaragüelles.*

*EMBUFETADO, DA, *adj.* (*inus.*) Caché sous une table.

*EMBURRIADO, *p. p.* V. *Emburriar.*

*EMBURRIAR, *v. a. Ast.* V. *Empujar.*

*EMBURRION, *s. m. Ast.* V. *Empujon.*

*EMBURUJADO, *p. p.* V. *Emburujar.*

EMBURUJAR, *v. a.* (*fam.*) Entasser, amonceler sans ordre.

EMBUSTE, *s. m.* Menterie, mensonge artificieux, fourberie, ruse. || *Embustes, pl.* Joyaux : bijoux de femme.

EMBUSTEADO, *p. p.* V. *Embustear.*

EMBUSTEAR, *v. n.* User souvent de menteries, de mensonges, tromper souvent, fabriquer des mensonges.

EMBUSTERAZO, *augm.* de *Embustero.*

EMBUSTERÍA, *s. f.* Fourberie.

EMBUSTERO, RA, *s. m.* Menteur : qui dit des menteries : fourbe, imposteur, hypocrite.

EMBUSTERON, ONA, *adj. augm.* de *Embustero.* Grand menteur.

EMBUSTERUELO, LA, *adj. dim.* de *Embustero.* Petit menteur.

*EMBUSTIDO, *p. p.* V. *Embustir.*

EMBUSTIDOR, *s. m.* (*v.*) V. *Embustero, estafador.*

EMBUSTIR, *v. a.* (*inus.*) V. *Embustear, estafar.*

EMBUTIDERA, *s. f.* Outil de chaudronnier. C'est une sorte d'enclume ronde.

EMBUTIDO, *p. p.* V. *Embutir.*

EMBUTIDO, *s. m.* Marqueterie : ouvrage de menuiserie. On le dit aussi d'un ouvrage en mosaïque. || Sorte de taffetas qu'on faisait anciennement.

EMBUTIR (*de, en*), *v. a.* Mettre, presser une chose dans une autre. || Marqueter : travailler en marqueterie. || Plaquer : appliquer une chose plate. || (*fam.*) Manger goulument, avec excès. || (*inus. fig.*) Mêler : entasser sans ordre. || (*fig. v.*) V. *Imbuir, instruir.*

EME, *s. f.* Nom de la treizième lettre de l'alphabet espagnol.

*EMELGA, *s. f.* V. *Amelga.*

EMENDA, *s f.* (*v.*) V. *Enmienda.*

EMENDABLE, *adj. m. f.* Corrigible : qui peut être corrigé.

EMENDACION, *s. f.* Correction : l'action de corriger. || Amendement : changement en mieux, réforme.

EMENDADAMENTE, *adv.* (*inus.*) Correctement, exactement, soigneusement.

EMENDADO, *p. p.* V. *Emendar.*

EMENDADOR, *s. m.* (*inus.*) Correcteur : celui qui corrige.

EMENDADURA, *s. f.* (*inus.*) V. *Enmienda.*

EMENDAMIENTO, *s. m.* (*v.*) V. *Enmienda, correccion.*

EMENDAR, *v. a.* V. *Enmendar.*

EMENDATÍSIMO, MA, *adj.sup.* (*inus.*) de *Emendado.*

*EMENOLOGÍA, *s.f.* (*méd.*) Emménologie : traité des menstrues.

EMENTADO, *p. p.* V. *Ementar.*

EMENTAR, *v. a.* (*v.*) V. *Mentar.*

EMERGENCIA, *s. f.* Occurrence, événement fortuit, qui dérive d'un autre incident.

EMERGENTE, *adj. m. f.* Qui procède, qui dérive, qui provient, qui naît, qui survient. || (*phys.*) Émergent. || *Año emergente* : an émergent : année que l'on compte depuis une époque donnée jusqu'à une pareille époque douze mois après.

EMÉRITO, TA, *adj.* Émérite : qui a bien rempli le temps de son service, en parlant des soldats romains.

EMERSION, *s. f.* (*astr.*) Émersion. On le dit en parlant d'une planète qui sort de l'ombre qui l'éclipsait.

*EMETICIDAD, *s. f.* Éméticité : vertu émétique.

EMÉTICO, CA, *adj.* Émétique : vomitif violent. On l'emploie ordinairement comme substantif masculin.

*EMETOLOGÍA, *s. f.* Émétologie : traité des vomitifs.

*EMICRÁNEA, *s. f.* (*méd.*) V. *Jaqueca.*

EMENDA, *s. f.* V. *Enmienda.* || (*v.*) Réparation et paiement en peine du dommage fait, amende.

EMIENDA, *s. m.* (*v.*) Chevalier de l'ordre de Saint-Jacques, qui remplaçait quelqu'un des treize députés, qu'on appelle *trece*, pendant son absence. V. *Treve.*

EMIENTE, *s. f.* (*v.*) V. *Mencion, recuerdo.*

EMIGRACION, *s. f.* Émigration, migration, transport : l'action de passer d'un pays dans un autre pour s'y établir.

EMIGRADO, *p. p.* V. *Emigrar.* || *adj.* et *s.* Émigré : celui qui a abandonné son pays pour aller s'établir dans un autre.

EMIGRAR, *v. n.* Émigrer : abandonner son pays pour se fixer dans un autre.

EMILIO, LIA, *s.* (*n. p.*) Émile, Émilie.

EMINA, *s. f.* (*v.*) Sorte de tribut.

EMINENCIA, *s. f.* Éminence, hauteur, lieu éminent. || (*fig.*) Sublimité de génie, de vertu, etc., élévation, excellence. || Éminence : titre honorifique qu'on donne aux cardinaux et au grand-maître de Malte. || *Con eminencia* : *adv.* (*phil.*) virtuellement, potentiellement.

EMINENCIAL, *adj. m. f.* (*phil.*) On le dit de la cause qui produit un effet qu'elle ne contient qu'éminement.

EMINENCIALMENTE, *adv.* (*inus.*) Éminemment, par excellence, excellemment.

EMINENTE, *adj. m. f.* Eminent, haut, élevé. || (*fig.*) Éminent, excellent : qui excelle, qui surpasse les autres.

EMINENTEMENTE, *adv.* Éminemment, excellemment, au plus haut point. || (*ph* Virtuellement, potentiellement.

EMINENTÍSIMO, MA, *adj. sup.* de *minente.* || Éminentissime : titre qu'on dor aux cardinaux de l'église de Rome, et grand-maître de Malte.

EMIR, *s. m.* Émir : descendant de l homet.

EMISARIO, *s. m.* Émissaire : env secret pour épier. || Vanne, bonde : ou ture pour faire sortir l'eau d'un étang, d lac, etc.

EMISION, *s. f.* (*inus.*) Émission : l tion de pousser dehors.

EMITIDO, *p. p.* V. *Emitir.*

EMITIR, *v. a.* (*inus.*) Mettre, jet pousser dehors.

*EMMANUEL, *s. m.* Emmanuel : I soit avec nous.

EMOLIENTE, *adj. m. f.* (*méd.*) Én lient : qui amollit.

EMOLUMENTO, *s. m.* Émolume gain, profit, avantage.

EMPACADO, *p. p.* V. *Empacar.*

EMPACAR, *v. a.* V. *Empaquetar, cajonar.*

*EMPACARSE, *v. r.* Prendre feu fâcher.

EMPACHADAMENTE, *adv.* (*v.*) A difficulté, avec empêchement, avec emb ras. Il est encore usité dans les ports de

EMPACHADO, *p. p.* V. *Empacha adj.* Embarrassé, timide. || *Estar empac do un navio.* On le dit d'un vaisseau où ne peut entrer à cause de quelque embar

EMPACHADOR, *s. m.* (*v.*) Celui embarrasse, qui met obstacle.

EMPACHAMIENTO, *s. m.* (*v.*) V. *pacho.*

EMPACHAR, *v. a.* Empêcher : me obstacle. || Surcharger, fatiguer l'estor donner une indigestion. Il n'est usité o nairement dans cette acception que con verbe réciproque. || Déguiser, cache (*fig.*) Embarrasser : faire honte, faire gir.

EMPACHARSE, *v. r.* (*fig.*) S'embar ser : rougir de honte, se troubler.

EMPACHO, *s. m.* Timidité, embarr honte, trouble. || Embarras, obstacle, ficulté. || *Empacho*, ou *empacho de estó go* : indigestion, coction imparfaite des mens. || *La carta no tiene empacho* : (pr le papier souffre tout.

EMPACHOSO, SA, *adj.* (*v.*) Embarr sant : qui cause de l'embarras. || Honte timide.

EMPADRONADO, *p. p.* V. *Empadron*

EMPADRONADOR, *s. m.* Celui qui les rôles des impositions, le recensement contribuables.

EMPADRONAMIENTO, *s. m.* Rôle des impositions, recensement des contribuables. V. *Padron.*

EMPADRONAR, *v. a.* Recenser, enregistrer les contribuables, les mettre sur les rôles des impositions.

EMPADRONARSE, *v. r.* (*v.*) Se rendre maître : occuper, s'emparer.

EMPALADO, *p. p.* V. *Empalar.*

EMPALAGADO, *p. p.* V. *Empalagar.*

EMPALAGAMIENTO, *s. m.* Rassasiement : dégoût pour le manger.

EMPALAGAR, *v. a.* Dégoûter, rassasier, causer du dégoût. ‖ (*fig.*) Ennuyer, fatiguer, causer de l'ennui.

EMPALAGARSE, *v. r.* Se dégoûter, se rassasier, prendre du dégoût. ‖ (*fig.*) S'ennuyer, éprouver de l'ennui.

EMPALAGO, *s. m.* V. *Empalagamiento.*

EMPALAGOSO, SA, *adj.* Qui ennuie, qui rassasie, qui dégoûte. ‖ (*fig.*) Ennuyant: qui ennuie par ses cajoleries.

* EMPALAMIENTO, *s. m.* Empalement, sorte de supplice.

EMPALAR, *v. a.* Empaler : faire passer un pal aigu à travers le corps d'un homme.

EMPALIADA, *s. f.* Teinture de tapisserie.

EMPALIADO, *p. p.* V. *Empaliar.*

EMPALIAR, *v. a.* (*v.*) V. *Paliar.* ‖ Tendre, tapisser une église, un cloître, etc.

EMPALIZADA, *s. f.* (*fort.*) Palissade : clôture de pieux.

EMPALLETADO, *s. m.* Bastingue, bastingure : sorte de défense autour d'un vaisseau pour se garantir des coups de fusil de l'ennemi.

EMPALMADO, *p. p.* V. *Empalmar.*

EMPALMADURA, *s. f.* Assemblage, jonction de deux pièces de bois, ou de quelque autre chose, par leurs extrémités.

EMPALMAR, *v. a.* Assembler, monter : joindre par leurs extrémités deux pièces de bois, deux cordes, etc. ‖ (*v.*) V. *Herrar.*

EMPALOMADO, *p. p.* V. *Empalomar.*

EMPALOMAR, *v. a.* (*mar.*) Garnir les voiles de ralingues.

EMPANADA, *s. f.* Pâté, tourte. ‖ (*fig.*) L'action de cacher frauduleusement une affaire ou de la brouiller. ‖ *Hacer una empanada :* cacher quelque circonstance d'une affaire pour en faciliter le succès.

EMPANADILLA, *s. f. dim.* de *Empanada.* Petit pâté, tartelette. ‖ Siége, strapontin de carrosse.

EMPANADO, *p. p.* V. *Empanar.* ‖ *adj.* (*fig.*) On le dit d'une chambre noire qui n'est éclairée que par les pièces environnantes.

EMPANAR, *v. a.* Couvrir de pâte, mettre en pâté. V. *Sembrar.* ‖ *Empanarse los sembrados de trigo, etc.* : s'étouffer, en parlant des blés trop épais, etc.

EMPANDADO, *p. p.* V. *Empandar.*

EMPANDAR, *v. a.* Tordre, courber, rendre courbe : plier par le milieu.

EMPANDILLADO, *p. p.* V. *Empandillar.*

EMPANDILLAR, *v. a.* Réunir deux cartes en jouant pour faire quelque tricherie. ‖ (*fam.*) Emporter en cachette, dérober adroitement.

EMPANTANADO, *p. p.* V. *Empantanar.*

EMPANTANAR, *v. a.* Submerger : remplir un terrain d'eau. ‖ Embourber : mettre quelqu'un dans un bourbier. ‖ (*fig.*) Embarrasser, arrêter le cours d'une affaire.

* EMPANTANARSE, *v. r.* S'embourber : se mettre dans un bourbier. ‖ (*fig.*) S'embarrasser, s'arrêter, en parlant d'une affaire.

EMPAÑADO, *p. p.* V. *Empañar.* ‖ *adj.* Terne : qui a peu d'éclat.

EMPAÑADURA, *s. f.* Maillot : langes, couches d'enfant. ‖ Ternissure : l'action d'ôter le lustre et l'éclat, et l'effet de cette action.

EMPAÑAR, *v. a.* Emmaillotter : mettre en maillot. ‖ Ternir : rendre terne, obscur, ôter l'éclat. ‖ (*fig.*) Ternir, noircir, souiller, dénigrer. ‖ *Empañar el aire ó la luz :* obscurcir le ciel, envelopper, couvrir de nuages.

* EMPAÑARSE, *v. r.* Se ternir : perdre son éclat, son lustre.

EMPAPADO, *p. p.* V. *Empapar.*

* EMPAPAGAYARSE, *v. r.* (*fam.*) Se courber en forme de bec de perroquet.

EMPAPAR, *v. a.* Tremper, imbiber, plonger dans un liquide, mitonner.

EMPAPARSE (*en*), *v. a.* S'imbiber. ‖ (*fig.*) S'adonner exclusivement à quelque science, être exclusivement occupé d'une idée, d'une pensée, etc. ‖ V. *Ahitarse, empacharse.*

EMPAPELADO, *p. p.* V. *Empapelar.*

EMPAPELADOR, *s. m.* Celui qui enveloppe dans un papier.

EMPAPELAR, *v. a.* Envelopper dans un papier. ‖ Paperasser, écrivasser : écrire sans fin.

EMPAPIROTADO, *p. p.* V. *Empapirotar.*

EMPAPIROTAR, *v. a.* (*fam.*) V. *Emperegilar.*

EMPAPUJADO, *p. p.* (*v.*) V. *Empapujar.*

EMPAPUJAR, *v. a.* (*v.*) Gorger de nourriture. ‖ (*v.*) Remplir en poussant, en foulant.

EMPAQUE, *s. m.* L'action d'empaqueter.

EMPAQUETADO, *p. p.* V. *Empaquetar.*

EMPAQUETAR, *v. a.* Empaqueter : mettre en paquet.

EMPARA, *s. f.* (*prat.*) *Arag.* V. *Emparamento.*

EMPARADO, *p. p.* V. *Emparar.*

EMPARAMENTADO, *p. p.* V. *Emparamentar.*

EMPARAMENTAR, *v. a.* Orner, parer, tendre, enjoliver, harnacher.

EMPARAMENTO, ou EMPARAMIENTO, *s. m.* (*prat.*) *Arag.* Saisie, séquestre, l'action de saisir, de séquestrer.

EMPARANTE, *p. a.* V. *Emparar.* Qui saisit, qui séquestre.

EMPARAR, *v. a.* (*prat.*) *Arag.* Saisir, séquestrer. V. *Embargar, secuestrar.* ‖ (*v.*) V. *Amparar.*

EMPARCHADO, *p. p.* V. *Emparchar.*

EMPARCHAR, *v. a.* Appliquer, mettre des emplâtres. ‖ (*inus. fig.*) Cacher, céler, ne pas faire connaître.

EMPAREDADO, *p. p.* V. *Emparedar.*

EMPAREDADO, DA, *s.* (*v.*) On le disait des personnes laïques pieuses qui vivaient en communauté dans des maisons cloîtrées.

EMPAREDAMIENTO, *s. m.* L'action d'enfermer entre quatre murailles. ‖ Maison où vivaient les *Emparedados.* V. ce mot. ‖ Cloître, en parlant d'un monastère.

EMPAREDAR, *v. a.* Mettre, enfermer entre quatre murailles, claquemurer.

EMPAREJADO, *p. p.* V. *Emparejar.*

EMPAREJADOR, *s. m.* Qui appareille, qui assortit, qui égalise.

EMPAREJADURA, *s. f.* L'action d'assortir, d'égaliser, d'appareiller.

EMPAREJAMIENTO, *s. m.* V. *Emparejadura.*

EMPAREJAR (*con*), *v. a.* Appareiller, assortir, égaliser, unir. ‖ *Emparejar la puerta, ventana, etc.* : pousser une porte, une fenêtre, etc. ‖ *Tirar emparejando metales* : mettre sur un canon un point de mire parallèle à l'âme de la pièce.

EMPAREJAR, *v. n.* Rattraper quelqu'un qui allait en avant. ‖ Être égal, assorti, appareillé.

EMPAREJO, *s. m.* (*v.*) Couple, paire de bœufs. V. *Par, yunta.*

EMPARENTADO, *p. p.* V. *Emparentar.* ‖ *Estar uno bien ó mal emparentado* : être bien ou mal apparenté, appartenir à une famille illustre, noble, ou au contraire.

EMPARENTAR (*con*), *v. n.* S'apparenter, s'allier, contracter une alliance.

* EMPARO, *s. m.* (*v.*) V. *Amparo, defensa.*

EMPARRADO, *p. p.* V. *Emparrar.*

EMPARRADO, *s. m.* Berceau, tonnelle, treille de vignes, ceps élevés.

EMPARRAR, *v. a.* Faire, former des berceaux, des treilles de vignes.

EMPARVADO, *p. p.* V. *Emparvar.*

EMPARVAR, *v. a.* Faire des airées, joindre des gerbes avant de les battre, et le grain après l'avoir battu.

EMPASTADOR, *s. m.* Bon coloriste. ‖ Pinceau dont les peintres font usage pour empâter.

EMPASTADO, *p. p.* V. *Empastar.*

EMPASTAR, *v. a.* Empâter : remplir de pâte. ‖ (*peint.*) Empâter : mettre beaucoup de couleurs sur un tableau.

EMPASTE, *s. m.* (*peint.*) Coloris vrai et brillant, dans un tableau.

EMPATADERA, *s. f.* (*fam.*) L'action de suspendre l'exécution de quelque dessein, soit à cause d'un événement inattendu, soit par réflexion. ‖ (*fam.*) Opposition.

EMPATADO, *p. p.* V. *Empatar.*

EMPATAR, *v. a.* Égaliser, partager : rendre égales les voix, les suffrages dans une délibération. ‖ Suspendre, arrêter une résolution. ‖ Interrompre le fil d'un discours. ‖ *Empatársela á alguno* : égaler quelqu'un dans une action éclatante ou extraordinaire, rivaliser avec quelqu'un.

EMPATE, *s. m.* L'action de suspendre le cours d'une affaire. ‖ Partage : égalité de voix, de suffrages dans une délibération.

EMPAVESADA, *s. f.* (*mar.*) Pavesade, pavois : toile tendue sur un vaisseau pour couvrir les mouvemens. ‖ (*id.*) Bastingue, bastingure.

EMPAVESADO, *p. p.* V. *Empavesar.*

EMPAVESAR, *v. a.* (*mar.*) Pavoiser : couvrir, garnir de pavois, de paviers un vaisseau dans un jour de combat. ‖ (*id.*) Pavoiser : garnir un vaisseau de pavois dans un jour de réjouissance. ‖ (*id.*) Bastinguer.

EMPAVORECER, *v. n.* (*v.*) S'effrayer, avoir peur, se frapper.

EMPECATADO, DA, *adj.* Brouillon, malveillant.

EMPECEDERO, RA, *adj.* (*v.*) Qui peut nuire, offenser.

EMPECEDOR, *s. m.* (*v.*) Celui qui nuit, qui offense.

EMPECER, *v. a.* (*v.*) V. *Dañar, ofender.*

EMPECHAR, *v. a.* (*v.*) V. *Impedir, estorbar.*

EMPECIBLE, *adj. m. f.* Préjudiciable, nuisible.

EMPECIDO, *p. p.* V. *Empecer.*

EMPECIENTE, *p. a.* (*v.*) V. *Empecer.* ‖ *adj.* Malfaisant : qui cause du dommage. ‖ *No empeciente* : *adv.* (*v.*) V. *No obstante.*

EMPECIMIENTO, *s. m.* (*v.*) Dommage, tort, préjudice.

EMPEDERNECERSE, *v. r.* (*v.*) V. *Empedernirse.*

EMPEDERNECIDO, *p. p.* V. *Empedernecerse.*

EMPEDERNIDÍSIMO, MA, *adj. sup.* de *Empedernido.*

EMPEDERNIDO, *p. p.* V. *Empedernir.* ‖ *adj.* (*fig.*) Dur, inflexible, insensible.

EMPEDERNIR, *v. a.* Endurcir, durcir, rendre très-dur. ‖ Pétrifier.

EMPEDERNIRSE, *v. r.* (*fig.*) S'endurcir : devenir insensible, impitoyable, dur, inflexible, cruel.

EMPEDIDO, *p. p.* V. *Empedir.*

EMPEDIMIENTO, *s. m.* (*v.*) V. *Impedimento.*

EMPEDIR, *v. a.* (*v.*) V. *Impedir.*

EMPEDRADO, *p. p.* V. *Empedrar.*

EMPEDRADO, *s. m.* Pavé : terrain, chemin, chaussée, espace pavé.

EMPEDRADOR, *s. m.* Paveur : celui qui pave.

EMPEDRAMIENTO, *s. m.* (*v.*) Pavement : l'action de paver.

EMPEDRAR, *v. a.* Paver : couvrir le terrain, le sol d'une rue, d'une cour, etc., avec de la pierre, du grès, etc. || (*fig.*) Remplir quelque surface d'embarras et d'inégalités.

EMPEGA, *s. f.* Poix préparée pour poisser.

EMPEGADO, *p. p.* V. *Empegar.*

EMPEGADURA, *s. f.* L'action de poisser, d'enduire de poix, et l'enduit.

EMPEGAR, *v. a.* Poisser : enduire, frotter de poix.

EMPEGUNTADO, *p. p.* V. *Empeguntar.*

EMPEGUNTAR, *v. a.* Marquer les bêtes à laine avec de la poix.

EMPEINE, *s. m.* Bas-ventre : la partie inférieure du ventre. || La fleur du cotonnier. || Sabot. || Gratelle, dartre vive, feu volage. || *Empeine del pié* cou-de-pied : passage du pied à la jambe.

EMPEINOSO, SA, *adj.* Dartreux : de la nature de la dartre.

EMPELADO, *p. p.* (*inus.*) V. *Empelar.*

EMPELAR, *v. n.* (*inus.*) Se couvrir de poils.

EMPELECHAR, *v. a.* Joindre, unir les marbres. C'est un terme de marbrier.

EMPELLA, *s. f.* (*v.*) V. *Pella.* || Empeigne : le dessus et les côtés d'un soulier.

EMPELLADA, *s. f.* (*v.*) V. *Empellon.*

EMPELLADO, *p. p.* V. *Empellar.*

EMPELLAR, *v. a.* Pousser. V. *Empujar, impeler.*

EMPELLEJADO, *p. p.* V. *Empelleiar.*

EMPELLEJAR, *v. a.* Couvrir de peau, doubler de peau quelque chose.

EMPELLER, *v. a.* Pousser. V. *Empellar, empujar.*

EMPELLICADO, *p. p.* V. *Empellicar.*

EMPELLICAR, *v. a.* (*v.*) Doubler de peau.

EMPELLIDO, *p. p.* V. *Empeller.*

EMPELLON, *s. m.* Heurt : choc, secousse en heurtant. || *A empellones : adv.* avec violence, injurieusement.

EMPELOTADO, *p. p.* V. *Empelotarse.*

EMPELOTARSE, *v. r.* Se quereller, être en débat, en différent, se brouiller.

EMPELTRE, *s. m. Arag.* Espèce d'olivier.

EMPENACHADO, DA, *adj.* Qui porte un panache : panaché.

*EMPENNADO, *p. p.* V. *Empennar.*

EMPENNAMIENTO, *s. m.* (*v.*) V. *Empeño.*

*EMPENNAR, *v. a.* (*v.*) V. *Empeñar.*

EMPENTA, *s. f.* (*v.*) Appui, soutien. || (*v.*) V. *Empuge, empellon.*

EMPENTADO, *p. p.* V. *Empentar.*

EMPENTAR, *v. a. Arag.* Pousser. V. *Empujar.*

EMPENTON, *s. m. Arag.* Heurt, choc. V. *Empellon.*

EMPEÑA, *s. f.* (*v.*) Empeigne du soulier. || (*v.*) V. *Pella.*

EMPEÑADAMENTE, *adv.* Obstinément, avec opiniâtreté.

EMPEÑADO, *p. p.* V. *Empeñar.* || *adj.* Malaisé, endetté.

EMPEÑAMIENTO, *s. m.* (*v.*) L'action de mettre en gage.

EMPEÑAR, *v. a.* Engager : donner, mettre en gage. || Engager : contraindre, déterminer, forcer à faire quelque chose. || Faire quelqu'un son médiateur, son intercesseur pour réussir dans quelque chose. || *Empeñar la palabra* : donner sa parole, l'engager.

EMPEÑARSE, *v. r.* S'endetter. V. *Adeudarse.* || (*en*) S'opiniâtrer : s'obstiner à quelque chose, à vouloir fermement. || (*por*) Recommander, s'intéresser à quelqu'un, prier d'être favorable à quelqu'un. || Braver les périls, les obstacles, etc., s'y exposer courageusement.

EMPEÑO, *s. m.* Engagement : l'action d'engager, de s'engager, de recommander. || Engagement : l'obligation de payer que contracte celui qui met en gage. || Devoir : obligation que l'honneur, la conscience, ou quelqu'autre motif nous prescrivent. || Désir ardent de faire ou d'obtenir quelque chose, et l'objet même de ce désir. || Ardeur à continuer dans quelque dessein. || Protecteur : la personne qui recommande, qui prie d'être favorable à quelqu'un. || Dans les courses de taureaux, devoir imposé à un cavalier de mettre pied à terre, et d'aller, l'épée à la main, à la rencontre du taureau, toutes les fois qu'il laisse tomber son chapeau, etc. || *Con empeño : adv.* avec ardeur, avec vivacité. || *En empeño* : en gage. V. *En prendas.*

EMPEORADO, *p. p.* V. *Empeorar.* || *adj.* Rendu ou devenu pire.

EMPEORAMIENTO, *s. m.* L'action de devenir pire, plus mauvais.

EMPEORAR, *v. a.* Empirer : rendre pire.

EMPEORAR, *v. n.* Empirer : aller de pis en pis, devenir pire.

EMPEQUEÑECER, *v. a.* (*inus.*) Amoindrir, diminuer : rendre une chose petite, moindre.

EMPEQUEÑECIDO, *p. p.* V. *Empequeñecer.*

EMPERADOR, *s. m.* Empereur : chef souverain d'un empire.

EMPERADORA, *s. f.* (*inus.*) V. *Emperatriz.*

EMPERATRIZ, *s. f.* Impératrice : femme d'un empereur.

EMPERCHADO, *p. p.* V. *Emperchar.*

EMPERCHAR, *v. a.* Suspendre à une perche. ‖ Étendre, détirer un drap sur ou avec la perche.

EMPERDIGADO, *p. p.* V. *Emperdigar.*

EMPERDIGAR, *v. a.* V. *Perdigar.*

EMPEREGILADO, *p. p.* V. *Empere-gilar.*

EMPEREGILAR, *v. a.* Parer, orner une personne avec beaucoup de soin.

EMPEREGILARSE, *v. r.* Se parer avec soin, s'ajuster soigneusement.

EMPEREZADO, *p. p.* V. *Emperezar.* ‖ *adj.* Dominé par la paresse.

EMPEREZAR, *v. n.* Négliger quelque chose par paresse, être paresseux. ‖ (*fig.*) User de remise, différer l'expédition d'une affaire.

EMPEREZARSE, *v. r.* Devenir paresseux.

* EMPERICADO, DA, *adj.* Qui est coiffé avec des cheveux postiches.

* EMPERIFOLLARSE, *v. a.* Se requinquer : se parer plus qu'il ne convient.

EMPERNADO, *p. p.* V. *Empernar.* ‖ *Bien ó mal empernado :* bien ou mal jambé.

EMPERNAR, *v. a.* Clouer : affermir quelque chose avec de gros clous à tête ronde.

EMPERO, *conj.* (*v.*) Mais. V. *Pero.*

EMPERRADA, *s. f.* Jeu de cartes : sorte d'hombre à trois.

EMPERRADO, *p. p.* V. *Emperrarse.*

EMPERRARSE, *v. r.* Devenir furieux, enragé comme un chien, ne pas vouloir céder.

EMPERSONADO, *p. p.* V. *Empersonar.*

EMPERSONAR, *v. a.* (*v.*) V. *Empadronar.*

EMPESADOR, *s. m.* Balai dont se servent les tisserands pour unir le fil de la chaîne.

* EMPESCIBLE, *adj. m. f.* (*v.*) V. *Empecible.*

* EMPESCIMIENTO, *s. m.* (*v.*) V. *Empecimiento.*

EMPESTADO, *p. p.* V. *Empestar.*

EMPESTAR, *v. a.* (*v.*) V. *Apestar.*

EMPESTIFERADO, *p. p.* V. *Empestiferar.*

EMPESTIFERAR, *v. a.* (*v.*) V. *Apestar.*

EMPETRO, *s. m.* Empétrum : plante à baies fébrifuges.

EMPEZADO, *p. p.* V. *Empezar.*

EMPEZAR, *v. a.* Commencer : donner commencement à quelque chose.

EMPIADADO, *p. p.* V. *Empiadar.*

EMPIADAR, *v. a.* (*v.*) V. *Apiadarse.*

EMPICADO, *p. p.* V. *Empicar.*

EMPICAR, *v. a.* (*inus.*) V. *Ahorcar.*

EMPICARSE, *v. r.* (*v. fig.*) V. *Apasionarse, aficionarse.*

EMPICOTADO, *p. p.* V. *Empicotar.*

EMPICOTADURA, *s. f.* Pendaison : l'action de pendre quelqu'un.

EMPICOTAR, *v. a.* Attacher quelqu'un à la potence.

EMPIEZO, *s. m.* (*v.*) V. *Principio.* ‖ (*v.*) V. *Embarazo, impedimento, estorbo.*

EMPILADO, *p. p.* V. *Empilar.*

EMPILAR, *v. a.* (*v.*) V. *Apilar.*

EMPINADO, *p. p.* V. *Empinar.*

EMPINADURA, *s. f.* L'action de hausser, d'élever : haussement.

EMPINAMIENTO, *s. m.* L'action d'élever, de s'élever. ‖ V. *Empinadura.*

EMPINANTE, *p. a.* V. *Empinar.* Qui élève, qui s'élève, qui hausse.

EMPINAR, *v. a.* Élever, lever, hausser. ‖ (*fig.*) Boire beaucoup de vin, lever, hausser le coude. ‖ *Empinar el puchero :* (*fig. fam.*) être à son aise.

EMPINARSE, *v. r.* Se mettre, se hausser sur la pointe des pieds pour paraître plus grand, ou pour mieux voir les objets. On le dit aussi de toute espèce de quadrupèdes. ‖ Se cabrer, se dresser : en parlant d'un cheval. ‖ (*fig.*) S'élever. On le dit des montagnes, des tours, des arbres, etc., lorsqu'ils sont plus hauts que les choses qui les environnent.

EMPINGOROTADO, *p. p.* V. *Empingorotar.*

EMPINGOROTAR, *v. a.* (*pop.*) Élever une chose, en la plaçant sur une autre.

* EMPINO, *s. m.* Élévation, hauteur.

EMPIOLADO, *p. p.* V. *Empiolar.*

EMPIOLAR, *v. a.* Mettre des jets aux faucons. ‖ (*fig.*) V. *Aprisionar, sujetar.*

EMPIREO, *s. m.* Empyrée : séjour des bienheureux.

EMPÍREO, REA, *adj.* Empyrée : qui concerne le ciel empyrée. On le dit aussi du ciel suprême, appelé le siége et le trône de Dieu. ‖ (*poés.*) Céleste, divin.

EMPÍRICAMENTE, *adv.* En empirique : par la seule expérience, par la seule pratique.

EMPÍRICO, CA, *adj.* Empirique : guidé par la seule expérience, qui ne se conduit que par l'expérience. On l'emploie substantivement, et alors il ne se dit guère que des médecins.

* EMPIRISMO, *s. m.* Empirisme : médecine pratique, dont les remèdes sont uniquement fondés sur l'expérience.

EMPIZARRADO, *p. p.* V. *Empizarrar.*

EMPIZARRADO, *s. m.* Couverture d'un toit en ardoises.

EMPIZARRAR, *v. a.* Couvrir un toit d'ardoises.

EMPIZCADO, *p. p.* V. *Empizcar.*

EMPIZCAR, *v. a.* (*v.*) V. *Azuzar.*

EMPLASTADO, *p. p.* V. *Emplastar.*

EMPLASTADURA, *s. f.* L'action de mettre des emplâtres, fomentation.

EMPLASTAMIENTO, *s. m.* V. *Emplastadura.*

EMPLASTAR, *v. a.* Appliquer, mettre des emplâtres. ‖ (*fig.*) Farder et orner, plâtrer le visage. ‖ (*fam.*) Arrêter, embarrasser le cours d'une affaire.

EMPLASTARSE, *v. r.* Se salir les pieds, les mains, se barbouiller. V. *Embadurnarse.*

EMPLASTECER, *v. a.* (*peint.*) Unir : faire disparaître les inégalités d'une surface, pour qu'on y puisse peindre.

EMPLASTECIDO, *p. p.* V. *Emplastecer.*

EMPLÁSTICO, CA, *adj.* (*pharm.*) Emplastique : visqueux, qui bouche les pores.

EMPLASTO, *s. m.* Emplâtre, onguent étendu sur du linge, etc. ‖ *Estar hecho un emplasto :* (*fig. fam.*) être un emplâtre. On le dit d'une personne inutile, d'une santé délabrée à force de remèdes.

EMPLÁSTRICO, CA, *adj.* Gluant, visqueux. V. *Pegajoso, glutinoso.* ‖ Suppuratif, résolutif.

EMPLASTRO, *s. m.* (*v.*) Emplâtre. V. *Emplasto.*

EMPLAZADO, *p. p* V. *Emplazar.* ‖ *adj.* Assigné.

EMPLAZADOR, *s. m.* (*prat.*) Huissier : celui qui assigne, qui appelle devant le juge. ‖ (*prat.*) Demandeur : celui qui demande, qui assigne en justice.

EMPLAZAMIENTO, *s. m.* Ajournement : citation devant le juge. ‖ Exploit recordé : assignation signée par deux témoins. ‖ Assignation : exploit contenant une citation. ‖ *Carta de emplazamiento :* (*prat.*) l'écrit où quelqu'un est assigné.

EMPLAZAR, *v. a.* (*prat.*) Assigner : appeler devant le juge. ‖ (*véner.*) Reconnaître le mont pour faire la battue.

EMPLAZO, *s. m.* (*v. prat.*) V. *Emplazamiento.*

EMPLEA, *s. f.* (*v.*) V. *Empleo.*

EMPLEADO, *p. p.* V. *Emplear.* ‖ *Bien empleado,* ou *bien empleado le está :* (*exp. fam.*) c'est bien fait, il le méritait, j'en suis bien aise. ‖ *Dar por bien empleado :* (*fig.*) se résigner volontiers à quelque événement désagréable, attendu l'avantage qui peut en résulter, s'en consoler.

EMPLEAR (*en*), *v. a.* Employer : donner de l'emploi, de l'occupation, etc. ‖ Employer : mettre en usage, ‖ Employer, dépenser, consommer ses rentes, le temps. ‖ *Así se le emplea, ó bien se le emplea :* c'est bien fait, il le mérite.

EMPLEGADO, *p. p.* V. *Emplegar.*

EMPLEGAR, *v. a.* (*v.*) V. *Emplear.*

EMPLEITA, *s. f.* (*inus.*) V. *Pleita.*

EMPLEITERO, RA, *s.* Qui fait ou qui vend des tresses de genêt, de jonc.

EMPLENTA, *s. f.* Le morceau de mur de torchis qu'on fait à la fois sans déplacer le moule. ‖ (*v.*) V. *Pleita.* ‖ (*v.*) Impression : l'action d'imprimer.

EMPLENTADO, *p. p.* V. *Emplentar.*

EMPLENTAR, *v. a.* (*v.*) V. *Imprimir, estampar.*

EMPLEO, *s. m.* Emploi : l'action d'employer. ‖ Emploi, place, poste, occupation. ‖ (*fig.*) L'objet de nos occupations, de nos désirs, etc., maîtresse. ‖ (*boh.*) V. *Hurto.*

EMPLOMADO, *p. p.* V. *Emplomar.*

EMPLOMADOR, *s. m.* Celui qui plombe, qui couvre de plomb.

EMPLOMAR, *v. a.* Plomber : couvrir de plomb.

EMPLUMADO, *p. p.* V. *Emplumar.*

EMPLUMAJADO, *p. p.* V. *Emplumajar.*

EMPLUMAJAR, *v. a.* (*v.*) Orner quelque chose de plumets, de panaches.

EMPLUMAR, *v. a.* Emplumer, remplir, garnir de plumes. ‖ Oindre : frotter quelqu'un de miel, et le couvrir ensuite de plumes. C'est le châtiment que les lois d'Espagne infligent aux maquereaux et aux femmes de mauvaise vie.

EMPLUMAR, *v. n.* Se couvrir, se garnir de plumes. V. *Emplumecer.*

EMPLUMECER, *v. n.* Commencer à avoir des plumes.

EMPOBRECER, *v. a.* Appauvrir, rendre pauvre.

EMPOBRECER, *v. n.* S'appauvrir, devenir pauvre.

EMPOBRECIDO, *p. p.* V. *Empobrecer.*

EMPOBRECIMIENTO, *s. m.* Appauvrissement : l'action d'appauvrir, de s'appauvrir. On le dit au propre et au figuré.

EMPOBRIDO, *p. p. irr.* V. *Empobrecer.*

EMPODRECER, *v. n.* Pourir, se corrompre. V. *Pudrir.*

EMPODRECIDO, *p. p.* V. *Empodrecer.*

EMPOLLA, *s. f.* (*v.*) V. *Ampolla, vegiga.*

EMPOLLADO, *p. p.* V. *Empollar.* ‖ *adj.* (*fig.*) Couvé. On le dit d'un homme qui ne sort jamais de chez lui.

EMPOLLADURA, *s. f.* Petit d'abeille.

EMPOLLAR, *v. a.* Couver. On le dit de l'oiseau qui échauffe ses œufs. Il est usité aussi comme réciproque. ‖ *Parece que está empollando huevos.* (*fig.*) On le dit d'un homme oisif et fainéant qui est toujours au coin du feu.

EMPOLLAR, *v. n.* Faire des œufs

des petits, en parlant des abeilles. ‖ (*v.*) Prendre des ampoules.

EMPOLTRONECERSE, *v. r.* Devenir lâche, paresseux. V. *Apoltronarse.*

EMPOLTRONECIDO, *p. p.* V. *Empoltronecerse.* ‖ *adj.* Devenu lâche, fainéant, paresseux.

EMPOLVADO, *p. p.* V. *Empolvar.* ‖ *adj.* Poudré. V. *Polvoreado.*

EMPOLVAR, *v. a.* Couvrir de poussière. ‖ Poudrer : couvrir les cheveux de poudre.

EMPOLVORADO, *p. p.* V. *Empolvorar.*

EMPOLVORAMIENTO, *s. m.* (*v.*) L'action de poudrer. ‖ L'action de couvrir de poussière.

EMPOLVORAR, *v. a.* (*v.*) V. *Empolvar.*

EMPOLVORIZADO, *p. p.* V. *Empolvorizar.*

EMPOLVORIZAR, *v. a.* V. *Empolvar.*

EMPONER, *v. a.* (*v.*) V. *Instruir, enseñar, imponer.*

EMPONZOÑADERA, *s. f.* (*v.*) V. *Emponzoñadora.*

EMPONZOÑADO, *p. p.* V. *Emponzoñar.*

EMPONZOÑADOR, RA, *s.* Empoisonneur : celui qui empoisonne, qui donne du poison.

EMPONZOÑAMIENTO, *s. m.* Empoisonnement : l'action de donner du poison.

EMPONZOÑAR, *v. a.* Empoisonner : donner du poison pour tuer. ‖ (*fig.*) Infecter, gâter, nuire, corrompre, endommager.

EMPONZOÑOSO, SA, *adj.* (*v.*) V. *Ponzoñoso.*

EMPORCADO, *p. p.* V. *Emporcar.*

EMPORCAR, *v. a.* Salir : rendre sale.

EMPORIO, *s. m.* Endroit très-fréquenté par les négocians de différens pays. ‖ (*fig.*) Lieu rendu fameux par les sciences ou autres choses.

* EMPORTUNADO, *p. p.* V. *Emportunar.*

* EMPORTUNAR, *v. a.* (*v.*) V. *Importunar.*

EMPOS, *adv.* (*v.*) V. *Enpos.*

* EMPOSTA, *s. f.* Imposte : dernière pièce du jambage d'une porte, etc.

EMPOTRADO, *p. p.* V. *Empotrar.*

EMPOTRAR, *v. a.* Enfoncer, enchâsser, introduire quelque chose dans le mur, dans le sol avec des briques, etc. ‖ Mettre les abeilles dans un trou appelé le *potro.* V. ce mot.

EMPOTRIA, *s. f.* (*v.*) V. *Alectoria.*

EMPOZADO, *p. p.* V. *Empozar.*

EMPOZAR, *v. a.* Mettre, jeter dans un puits.

EMPRADIZADO, *p. p.* V *Empradizarse.* ‖ *adj.* Couvert en pré.

EMPRADIZARSE, *v. r.* Devenir pré, se couvrir d'herbe propre au pâturage.

EMPREMIDO, *p. p.* V. *Empremir.*

* EMPREMIR, *v. a.* (*v.*) V *Imprimir.*

EMPRENDEDOR, *s. m.* Entreprenant : celui qui entreprend courageusement des choses difficiles.

EMPRENDER, *v. a.* Entreprendre : prendre la résolution de faire. ‖ (*v.*) Prendre, en parlant du feu. ‖ Entreprendre : faire une entreprise. ‖ *Emprender á alguno :* (*fam.*) entreprendre quelqu'un, le pousser, le railler, le poursuivre, l'attaquer, le prier.

EMPRENDIDO, *p. p.* V. *Emprender.*

* EMPREÑEDAT, *s. f.* (*v.*) V. *Preñez, preñado.*

EMPRENSADO, *p. p.* V. *Emprensar.*

EMPRENSAR, *v. a.* (*v.*) V. *Prensar.*

EMPRENTA, *s. f.* (*v.*) V. *Imprenta.* ‖ (*v.*) Empreinte, estampe, image, etc.

EMPRENTADO, *p. p.* V. *Emprentar.*

EMPRENTAR, *v. a.* (*v.*) V. *Imprimir.*

EMPREÑADO, *p. p.* V. *Empreñar.*

EMPREÑAR, *v. a.* Féconder, rendre une femme enceinte, faire qu'une femelle conçoive.

EMPRESA, *s. f.* Entreprise : action difficile qu'on entreprend courageusement. ‖ Entreprise, dessein. ‖ Devise : emblême, figure allégorique accompagnée de paroles. ‖ (*inus.*) V. *Intento, designio.*

EMPRESENTADO, *p. p.* V. *Empresentar.*

EMPRESENTAR, *v. a.* (*v.*) V. *Presentar.*

EMPRESO, *p. p. irr.* V. *Emprimir.*

EMPRESTADO, *p. p.* V. *Emprestar.*

EMPRESTADO, *s. m. Empréstito.*

EMPRESTADOR, *s. m.* (*v.*) Prêteur : celui qui prête quelque chose.

EMPRÉSTAMO, *s. m.* (*v.*) V. *Empréstito, préstamo.*

EMPRESTAR, *v. a.* Prêter. V. *Prestar.*

EMPRÉSTIDO, *s. m.* (*v.*) V. *Empréstito.*

EMPRESTILLADO, *p. p.* V. *Emprestillar.*

EMPRESTILLADOR, *s. m.* (*inus.*) Emprunteur par habitude, qui emprunte à tout moment.

EMPRESTILLAR, *v. a.* (*inus.*) Emprunter souvent, de toute main.

EMPRESTILLON, *s. m.* (*inus.*) V. *Emprestillador.*

EMPRÉSTITO, *s. m.* Prêt, emprunt : l'action de prêter, et la chose prêtée. ‖ Impôt, gabelle, tribut, taille.

EMPRESTO, TA, *adj.* (*v.*) V. *Prestado.*

EMPRIMA, *s. f.* Prémice. V. *Primicia.*

EMPRIMADO, *p. p.* V. *Emprimar.*

EMPRIMADO, *s. m.* La dernière carde qu'on donne à la laine.

EMPRIMAR, *v. a.* (*inus. peint.*) Imprimer. V. *Imprimar.* ‖ Dans les manufac-

filles de draps, c'est donner la dernière carde à la laine. || (*v.*) Préférer, donner le premier rang. || (*v.*) V. *Ensayar, estrenar.*

*EMPRIMERAR, *v. a.* (*fam.*) Placer au premier rang, donner la place d'honneur.

EMPRIMIDO, *p. p.* (*v.*) V. *Emprimir.*

EMPRIMIR, *v. a.* (*v.*) V. *Imprimir.*

EMPRINCIPIO, *s. m.* (*pop.*) V. *Principio.*

EMPRINGADO, *p. p.* V. *Empringar.*

EMPRINGAR, *v. a.* (*inus.*) V. *Pringar.*

EMPRISIONADO, *p. p.* V. *Emprisionar.*

EMPRISIONAR, *v. a.* (*v.*) V. *Aprisionar.*

EMPUCHADO, *p. p.* V. *Empuchar.*

EMPUCHAR, *v. a.* Lessiver : mettre à la lessive des écheveaux de fil avant de les exposer au soleil.

EMPUES, *adv.* (*v.*) V. *Despues.*

EMPUESTA (DE), *adv.* (*vener.*) Par derrière.

EMPUESTO, *p. p. irr.* (*v.*) V. *Emponer.*

EMPUJADA, *s. f.* (*v.*) V. *Empujon.*

EMPUJADO, *p. p.* V. *Empujar.*

EMPUJAMIENTO, *s. m.* (*v.*) Choc, l'action de pousser, d'écarter, et l'effet de cette action.

EMPUJAR, *v. a.* Pousser, repousser, écarter avec force. || (*fig.*) Débusquer, chasser quelqu'un de sa place, de ses fonctions, etc. || (*fig.*) Pousser, exciter, encourager, animer.

EMPUJE, *s. m.* Choc, heurt. V. *Empujon.* || Ressort : force de réaction contre la pression. || (*arch.*) Poussée.

EMPUJO, *s. m.* V. *Empuje.*

EMPUJON, *s. m.* Coup donné avec force pour écarter quelque chose. || *Á empujones : adv.* V. *Á empellones.*

EMPULGADO, *p. p.* V. *Empulgar.*

EMPULGADURA, *s. f.* Encochement : l'action d'encocher, de bander un arc.

EMPULGAR, *v. a.* Encocher : mettre la corde de l'arc dans sa coche, bander un arc, une arbalète.

EMPULGUERA, *s. f.* Chacune des coches de l'arbalète auxquelles on attache les extrémités de la corde. || *Empulgueras, pl.* Instrument dont on se sert pour faire souffrir un criminel en lui serrant les pouces. || *Apretar las empulgueras á uno :* (*fig.*) serrer les pouces à quelqu'un, le presser, le forcer à avouer quelque chose.

EMPUÑADO, *p. p.* V. *Empuñar.*

EMPUÑADOR, RA, *s.* (*inus.*) Celui qui empoigne.

EMPUÑADURA, *s. f.* Poignée d'épée. || (*fig.*) Commencement, début de quelque discours, de quelque conte.

EMPUÑAR, *v. a.* Empoigner : prendre et serrer avec la main. || (*fig.*) Obtenir un emploi, un poste. || *Empuñar el baston :* prendre ou obtenir le commandement. || *Empuñar el cetro :* commencer à régner.

EMPUÑIDURA, *s. f.* (*mar.*) Sorte de cable.

*EMPUÑIR, *v. a.* (*mar.*) Haler les écoutes.

EMPURPURADO, DA, *adj.* (*v.*) V. *Purpurado.*

EMPUYADO, *p. p.* V. *Empuyarse.*

EMPUYARSE, *v. r.* (*v.*) Se piquer avec des épines, des ronces, etc.

EMULACION, *s. f.* Émulation : désir noble d'égaler ou de surpasser. On le prend en bonne ou mauvaise part.

*EMULADO, *p. p.* V. *Emular.*

EMULADOR, RA, *s.* Émulateur, rival, concurrent : touché d'émulation.

EMULAR, *v. a.* Être émule, imiter les actions d'autrui, tâcher de les égaler et même de les surpasser, rivaliser.

EMULGENTE, *adj. m. f.* (*anat.*) Émulgent : qui porte le sang dans les reins, en parlant de certaines artères ou veines.

*ÉMULO, LA, *adj.* Ennemi, opposé, contraire.

ÉMULO, *s. m.* Opposé, émule, émulateur. || Adversaire, contraire, concurrent.

EMULSION, *s. f.* (*pharm.*) Émulsion, potion rafraîchissante.

EMUNCTORIOS, *s. m. pl.* (*anat.*) Émonctoires : glandes, ouvertures pour la décharge des humeurs, des excrémens.

EMUNDACION, *s. f.* (*inus.*) Nettoiement : l'action de nettoyer, de rendre net.

EN, *prép.* En. Ex. *En invierno :* en hiver. || Dans. Ex. *En el cuarto :* dans la chambre. || *En* équivaut quelquefois à la préposition *sobre*, Sur. Ex. *Dormir en el suelo :* coucher sur la dure : *la feriaestá en el puente :* la foire est sur le pont. || Jointe à un part. prés., elle équivaut à *luego que, despues que :* aussitôt que. Ex. *En poniendo el general los pies en la playa, dispara la artilleria :* aussitôt que le général met les pieds sur le rivage, l'artillerie tire. || (*v.*) Avec. V. *Con.* || (*v.*) Á. Elle est toujours jointe, dans ce cas, à des verbes qui marquent le mouvement. || (*v.*) Entre, parmi. V. *Entre.*

ENACEITADO, *p. p.* V. *Enaceitarse.*

ENACEITARSE, *v. r.* (*inus.*) Devenir huileux, rance.

ENACIADO, DA, *adj.* (*v.*) V. *Tornadizo.*

ENACIYAR, *v. a.* (*v.*) V. *Aceitar.*

ENADER, *v. a.* (*v.*) V. *Añadir.*

ENADIDO, *p. p.* (*v.*) V. *Enader.*

ENAGENABLE, *adj. m. f.* Aliénable, qui peut être aliéné.

ENAGENACION, *s. f.* Aliénation : vente, transport de la propriété d'un fonds. || (*fig.*) Étonnement, distraction. V. *Distraccion, embelesamiento.* || Désunion, rupture entre amis, refroidissement.

ENAGENADO, *p. p.* V. *Enagenar.* ‖ *adj.* Ravi, charmé.

ENAGENAMIENTO, *s. m.* V. *Enagenacion.* ‖ Aliénation mentale, folie. ‖ (*fig.*) Ravissement d'esprit, extase.

ENAGENANTE, *p. a.* (*inus.*) V. *Enagenar.* Qui aliène.

ENAGENAR, *v. a.* Aliéner : vendre, transférer la propriété. ‖ (*fig.*) Transporter, aliéner, mettre quelqu'un hors de lui-même, lui faire perdre l'esprit.

***ENAGENARSE**, *v. r.* Se brouiller, rompre avec quelqu'un. ‖ Perdre la tête, le jugement. ‖ (*de*) S'éloigner.

ENAGUARCHADO, *p. p.* V. *Enaguarchar.*

ENAGUARCHAR, *v. a.* Remplir, surcharger d'eau, en mettre plus qu'il n'en faut. On le dit ordinairement de l'estomac, lorsqu'on a beaucoup bu, ou mangé beaucoup de fruit.

ENAGUAS, *s. f. pl.* Jupon de dessous. ‖ Sorte de jupe de bayette, ou frise noire dont les hommes faisaient usage dans le grand deuil.

ENAGUAZADO, *p. p.* V. *Enaguazar.*

ENAGUAZAR, *v. a.* (*inus.*) Abreuver, inonder, humecter profondément les terres.

***ENAGUELAR**, *v. a.* (*fam.*) Avoir beaucoup de petits-fils.

ENAGUILLAS, ITAS, *s. f. pl. dim* de *Enaguas.* ‖ V. *Enaguas* dans la seconde acception.

ENALAGE, *s. f.* (*rhét.*) Énallage : substitution de modes, de temps.

ENALBADO, *p. p.* (*v.*) V. *Enalbar.*

ENALBAR, *v. a.* (*v.*) Chauffer le fer à blanc.

ENALBARDADO, *p. p.* V. *Enalbardar.*

ENALBARDAR, *v. a.* Bâter : mettre le bât. ‖ (*fig.*) Couvrir un mets de farine délayée avec de l'eau, des œufs, du miel, etc., pour le faire frire à la poêle.

***ENALGUACILADO, DA**, *adj.* Vêtu, déguisé en alguazil.

***ENALIENABLE**, *adj. m. f.* Inaliénable : qui ne peut être aliéné.

ENALMAGRADO, *p. p.* V. *Enalmagrar.* ‖ *adj.* et *s.* (*fig.*) Celui qui est censé vil, diffamé.

ENALMAGRAR, *v. a.* V. *Almagrar.*

ENALTECERSE, *v. r.* (*v.*) V. *Ensalzarse.*

ENALTECIDO, *p. p.* V. *Enaltecerse.*

ENAMARILLECERSE, *v. r.* (*v.*) Jaunir : devenir jaune.

ENAMARILLECIDO, *p. p.* V. *Enamarillecerse.*

ENAMORADA, *s. f.* (*v.*) V. *Ramera.*

ENAMORADAMENTE, *adv.* Amoureusement, tendrement, affectueusement, avec amour.

ENAMORADILLO, ITO, *adj. dim* de *Enamorado.*

ENAMORADÍSIMO, MA, *adj. sup* de *Enamorado.*

ENAMORADIZO, ZA, *adj.* Enclin à l'amour.

ENAMORADO, *p. p.* V. *Enamorar.* ‖ *adj.* Ravi, charmé. ‖ *Hombre enamorado nunca casa con sobrado.* Proverbe qui donne à entendre que les personnes qui se laissent prendre à l'amour prodiguent souvent leur bien. *Juzgan los enamorados que tienen todos los ojos vendados.* Proverbe qui marque que tout homme aveuglé par l'amour croit que le monde est aveugle.

ENAMORADOR, *s. m.* Celui qui fait l'amour, celui qui rend une femme amoureuse, qui lui fait la cour, qui lui inspire une passion.

ENAMORAMIENTO, *s. m.* L'action de rendre amoureux, de devenir amoureux, et l'effet de cette action.

ENAMORANTE, *p. a.* V. *Enamorar.* Celui qui rend amoureux, qui fait l'amour.

ENAMORAR, *v. a.* Rendre amoureux, dire, conter des fleurettes, faire l'amour.

ENAMORARSE (*de*), *v. r.* Devenir amoureux, être épris d'amour, être amoureux de quelque personne.

ENAMORICADO, *p. p.* V. *Enamoricarse.*

ENAMORICARSE (*de*), *v. r.* (*fam.*) S'amouracher : devenir amoureux légèrement.

ENAMOROSAMENTE, *adv.* (*v.*) V. *Amorosamente.*

ENANCHADO, *p. p.* V. *Enanchar.*

ENANCHAR, *v. a.* (*inus.*) Élargir. *Ensanchar.*

ENANGOSTADO, *p. p.* V. *Enangostar.*

ENANGOSTAR, *v. a.* (*inus.*) Étrécir. *Angostar.*

ENANICO, CA, ILLO, LLA, ITO, *adj. dim.* de *Enano.*

ENANO, *s. m.* Nain : homme de taille au-dessous de la médiocre, ou extraordinairement petite. ‖ (*boh.*) V. *Puña.*

***ENANO, NA**, *adj.* (*fig.*) Nain : qui mince, petit en son espèce.

ENANTE, *s. f.* Œnanthe : plante.

ENANTE ou ÉNANTES, *adv.* (*v.*) *Ántes.*

ENAPAREJADO, *p. p.* V. *Enaparejar.*

ENAPAREJAR, *v. a.* (*v.*) V. *Emparejar.*

ENARBOLADO, *p. p.* V. *Enarbolar.*

ENARBOLAR, *v. a.* Arborer : élever planter en haut un étendard, un drapeau etc.

ENARBOLARSE, *v. r.* V. *Encabritarse.*

ENARCADO, *p. p.* (*v.*) V. *Enarcar.*

ENARCAR, *v. a.* (*v.*) V. *Arquear.* ‖ Cercler : mettre des cercles aux tonneaux, barils, etc. les relier.

ENARDECER, *v. a.* Échauffer, enflammer, en parlant de quelque passion.

*ENARDECERSE, *v. r.* S'enflammer de colère, etc.

ENARDECIDO, *p. p.* V. *Enardecer.*

ENARENACION, *s. f.* Espèce de badigeon : mélange de chaux et de sable dont on blanchit les murs qu'on veut peindre.

ENARENADO, *p. p.* V. *Enarenar.* ‖ *adj.* (*v.*) Échoué.

ENARENAR, *v. a.* Sabler : mettre du sable, remplir, couvrir de sable.

ENARENARSE, *v. r.* (*v.*) V. *Encallarse, barar.*

ENARMONADO, *p. p.* V. *Enarmonar.* ‖ *adj.* Cabré.

ENARMONAR, *v. a.* Dresser, élever, mettre debout quelque chose.

*ENARMONARSE, *v. r.* Se cabrer, se dresser en parlant d'un cheval.

ENARMÓNICO, CA, *adj.* (*mus.*) Enharmonique : qui procède par quarts de ton.

ENARRACION, *s. f.* (*inus.*) Narration : l'action de narrer.

ENARRADO, *p. p.* V. *Enarrar.*

ENARRAR, *v. a.* (*inus.*) V. *Narrar, contar.*

ENARTADO, *p. p.* V. *Enartar.*

ENARTAMIENTO, *s. m.* (*v.*) Artifice. V. *Artificio.*

ENARTAR, *v. a.* (*v.*) Resserrer. V. *Estrechar, apretar.* ‖ (*v.*) Tromper, user d'artifice. V. *Engañar.*

*ENARTROSIS, *s. f.* (*anat.*) Enarthrose : articulation d'une tête d'os saillante avec une cavité profonde.

ENASPADO, *p. p.* V. *Enaspar.*

ENASPAR, *v. a.* (*v.*) V. *Aspar.*

ENASTADO, *p. p.* V. *Enastar.*

ENASTAR, *v. a.* Mettre l'hast, le fût à quelque arme, comme lance, etc. ‖ Lever, mettre debout.

ENATIAMENTE, *adv.* (*v.*) V. *Deformemente, descompuestamente.*

ENATIEZA, *s. f.* (*v.*) V. *Desaliño, descompostura.*

ENATÍO, TÍA, *adj.* (*v.*) V. *Ocioso, excusado, superfluo.*

ENAYENADO, *p. p.* (*v.*) V. *Enayenar.*

ENAYENAR, *v. a.* (*v.*) V. *Enagenar.*

ENCABALGADO, *p. p.* V. *Encabalgar.*

ENCABALGAMENTO, *s. m.* (*v.*) V. *Cuneta.*

ENCABALGAMIENTO, *s. m.* (*v.*) Affût. V. *Cureña.*

ENCABALGANTE, *p. a.* V. *Encabalgar.* Qui monte, qui va à cheval.

ENCABALGAR, *v. n.* (*v.*) V. *Cabalgar, montar.*

ENCABALGAR, *v. a.* Remonter la cavalerie, pourvoir de chevaux. ‖ *Encabalgar la ballesta, la artilleria*, etc. : dresser, monter l'arbalète sur son fût, une pièce d'artillerie sur son affût.

ENCABELLADO, *p. p.* V. *Encabellar.*

ENCABELLADURA, *s. f.* (*v.*) V. *Cabellera.*

ENCABELLAR, *v. n.* (*v.*) Pousser, en parlant des cheveux, en porter de postiches, prendre perruque, gazon ou faux toupet.

ENCABELLECERSE, *v. r.* Se couvrir de cheveux, devenir chevelu.

ENCABELLECIDO, *p. p.* V. *Encabellecerse.*

ENCABESTRADO, *p. p.* V. *Encabestrar.*

ENCABESTRAR, *v. a.* Mettre le licou aux animaux. ‖ Conduire un troupeau de bœufs sauvages à l'aide de bœufs apprivoisés qui leur servent de guides.

ENCABESTRARSE, *v. r.* S'empêtrer, s'enchevêtrer, s'embarrasser dans le licou.

ENCABEZADO, *p. p.* V. *Encabezar.*

ENCABEZAMIENTO, *s. m.* Recensement : vérification des contribuables existant dans un pays. ‖ Abonnement : marché afin de payer un prix fixe pour les contributions. ‖ Taxe : capitation, somme que doit payer chaque contribuable.

ENCABEZAR, *v. a.* Recenser, vérifier le nombre des contribuables, mettre sur le rôle des impositions.

ENCABEZARSE, *v. r.* S'abonner pour les tailles, taxes, impositions, etc. ‖ (*fig.*) Convenir à l'amiable de payer un à-compte sur ce qu'on doit. ‖ Être satisfait, content d'avoir essuyé quelque petit malheur pour en éviter un plus grand.

ENCABEZONADO, *p. p.* V. *Encabezonar.*

ENCABEZONAMIENTO, *s. m.* V. *Encabezamiento.*

ENCABEZONAR, *v. a.* V. *Encabezar.*

ENCABRAHIGADO, *p. p.* V. *Encabrahigar.*

ENCABRAHIGAR, *v. a.* V. *Cabrahigar.*

ENCABRIADO, *p. p.* V. *Encabriar.*

ENCABRIAR, *v. a.* Placer, dresser, poser la charpente d'un toit, de la manière convenable.

ENCABRITADO, *p. p.* V. *Encabritarse.*

ENCABRITARSE, *v. r.* Se cabrer, se dresser, se lever sur les pieds de derrière. On le dit d'un cheval.

ENCACHADO, *p. p.* V. *Encachar.*

ENCACHAR, *v. a.* (*inus.*) V. *Encajar, empotrar.*

ENCADENACION, *s. f.* V. *Encadenamiento.*

ENCADENADO, *p. p.* V. *Encadenar.*

ENCADENADURA, *s. f.* V. *Encadenamiento.*

ENCADENAMIENTO, *s. m.* Enchaînement, liaison, suite, dépendance de choses de même nature. On le dit au propre et au figuré. ‖ (*fig.*) Enchaînement, suite, dépendance. ‖ Enchaînure. ‖ Enchaînement : état de ce qui est enchaîné.

ENCADENAR, *v. a.* Enchaîner : lier, attacher avec une chaîne. ‖ (*fig.*) Enchaîner ;

lier, en parlant des idées d'un discours, etc. || (*fig.*) Enchaîner, arrêter quelqu'un : lui ôter la faculté d'agir.

ENCAECER, *v. n.* (*v.*) V. *Parir, dar á luz.*

ENCAECIDO, *p. p.* V. *Encaecer.* || *Estar encaecida :* (*fig. v.*) être en couche.

* ENCAESCER, *v. n.* (*v.*) V. *Parir.*

* ENCAESCIDO, *p. p.* V. *Encaescer.*

ENCAJA, *s. f.* (*pop.*) On le dit en serrant la main à quelqu'un en signe d'amitié, de plaisir, etc.

ENCAJADAS, *s. f. pl.* (*blas.*) Enclavées. On le dit de l'écu dont les parties sont enclavées.

ENCAJADO, *p. p.* V. *Encajar.*

ENCAJADOR, *s. m.* (*inus.*) Celui qui enchâsse. || Outil qui sert à enchâsser une chose dans une autre.

ENCAJADURA, *s. f.* Enchâssure : l'action d'enchâsser une chose dans une autre.

ENCAJAR, *v. a.* Enchâsser, encastrer : joindre, unir par le moyen d'une entaille. || Pousser : faire entrer de force. || Enfermer : mettre dans, renfermer. || Assembler, joindre, coller, cimenter. || (*fig. fam.*) Faire, dire quelque chose mal à propos. || (*fig. fam.*) Tromper, en faire accroire : faire croire une chose pour une autre. || (*fig.*) Enchâsser, placer, mettre. || Décharger, tirer en parlant d'une arme à feu. || Frapper, porter, donner, jeter à travers. || *Encajar bien :* venir bien, venir, être à propos. || *Encajar la saya :* trouver l'occasion favorable. || *Encajar las barbas á uno :* empoigner la barbe à quelqu'un par mépris. || *Encajar las manos :* se toucher, se serrer la main en signe d'amitié.

ENCAJARSE (*en, por*), *v. r.* Se fourrer, se mettre, pénétrer dans un lieu étroit, dans une foule, dans un trou, etc. || Se fourrer, s'introduire partout sans y être appelé, piquer l'assiette. || *Encajársele á uno alguna cosa en la cabeza :* tenir fermement à son opinion, s'y opiniâtrer, y persister : se mettre, se fourrer quelque chose dans la tête.

ENCAJE, *s. m.* Enchâssure, emboîture : l'action d'enchâsser, d'emboîter une chose dans une autre. || Assemblage, liaison, jointure. || Le lieu, le trou où quelque chose est enchâssé. || Dentelle : ouvrage à jour, de fil, de soie, etc. || Ouvrage de marqueterie, de pièces de rapport. || Au jeu de *las pintas*, coup où le nombre se rencontre avec le point de la carte. || *Ley del encaje :* jugement arbitraire. || *Salto y encaje :* entrechat de danseur. || *Encaje del rostro ó de la cara :* physionomie : ensemble, réunion des traits du visage. || *Encajes, pl.* (*blas.*) Portions de l'écu enclavées les unes dans les autres.

ENCAJERA, *s. f.* Dentellière : ouvrière en dentelle.

ENCAJONADO, *p. p.* V. *Encajonar.*

ENCAJONADO, *s. m.* Mur de to renforcé de distance en distance par bandes de briques.

* ENCAJONAMIENTO, *s. m.* Enca ment : l'action d'encaisser.

ENCAJONAR, *v. a.* Encaisser : m en caisse.

ENCALABOZADO, *p. p.* V. *Encalab*

ENCALABOZAR, *v. a.* (*inus.*) Mett cachot, enfermer dans un cachot.

ENCALABRIADO, *p. p.* V. *Enc briar.*

ENCALABRIAR, *v. a.* (*v.*) V. *Engc encalabrinar.*

ENCALABRINADO, *p. p.* V. *En brinar.*

ENCALABRINAR, *v. a.* Entêter, bler la tête avec quelque vapeur désagré

ENCALABRINARSE, *v. r.* (*fig. f* S'obstiner, s'entêter, s'opiniâtrer.

ENCALADA, *s. f.* Pièce du harna cheval.

ENCALADO, *p. p.* V. *Encalar.*

ENCALADURA, *s. f.* Blanchîmen chaux.

ENCALAR, *v. a.* Blanchir à la c ou avec du bitume calcaire. || (*inus.*) M dans un tuyau ou canon. || Boucher, vrir avec une sorte de bitume compos toupes et de chaux vive éteinte da l'huile.

ENCALLADERO, *s. m.* Banc de s bas-fond : endroit où les navires pe échouer.

ENCALLADO, *p. p.* V. *Encallar.*

ENCALLADURA, *s. f.* Échouem l'action d'échouer.

ENCALLAR (*en*), *v. n.* Échouer : s ser, toucher, donner contre un écueil le sable, en parlant d'un navire. || (Être arrêté dans une affaire, ne pc passer outre. || (*v.*) V. *Encallecer.*

ENCALLECER, *v. n.* Avoir, gagn cors, des durillons.

ENCALLECIDO, *p. p.* V. *Encalle Encallecido en astucias :* vieux ro rusé personnage, fin matois.

ENCALLEJONADO, *p. p.* V. *Enc nar.*

ENCALLEJONAR, *v. a.* Faire dans une ruelle.

ENCALLETRADO, *p. p.* V. *Encall*

ENCALLETRAR, *v. a.* (*inus.*) fortement à une idée, être très-ferm persuadé d'une chose.

ENCALMADO, *p. p.* V. *Encalmar*

ENCALMADURA, *s. f.* Courbatur fervescence, suffocation, irritation qu sione aux chevaux l'excès du travail trop grande quantité de graisse.

ENCALMARSE, *v. r.* Être suffoqu un travail excessif, par trop de grais de chaleur, en parlant d'un cheval. calmer, s'apaiser, tomber, en parlan

vent. || *And.* Sécher. On le dit du cep de la vigne.

ENCALOSTRADO, *p. p.* V. *Encalostrarse.*

ENCALOSTRARSE, *v. r.* On le dit d'un enfant qui devient malade en suçant le calostre.

ENCALVADO, *p. p.* V. *Encalvar.*

ENCALVAR, *v. n.* (*inus.*) V. *Encalvecer.*

ENCALVECER, *v. n.* Perdre les cheveux, devenir chauve.

ENCALVECIDO, *p. p.* V. *Encalvecer.*

ENCAMACION, *s. f.* Echafaudage pour soutenir les galeries des mines de mercure : étais, etc.

ENCAMADO, *p. p.* V. *Encamarse.*

ENCAMARADO, *p. p.* V. *Encamarar.* || *adj.* On le dit des pierriers dont l'âme cylindrique est terminée par une chambre beaucoup plus étroite.

ENCAMARAR, *v. a.* Garder : mettre, enfermer les grains dans un grenier.

ENCAMARSE, *v. r.* (*fam.*) S'aliter, se coucher, se mettre au lit, pour cause de maladie. || Se coucher : se retirer dans son gîte, en parlant des animaux. || *Encamarse los panes, mieses* : verser, en parlant des blés que la pluie ou le vent couche.

ENCAMBIJADO, *p. p.* V. *Encambijar.*

ENCAMBIJAR, *v. a.* Conduire l'eau par des réservoirs.

ENCAMBRADO, *p. p.* V. *Encambrar.*

ENCAMBRAR, *v. a.* Enfermer les grains dans le grenier. V. *Encamarar.*

ENCAMBRONADO, *p. p* V. *Encambronar.*

ENCAMBRONAR, *v. a.* Clore avec des bourguépines une terre, un bien. || (*fig.*) Affermir, renforcer avec du fer.

ENCAMBRONARSE, *v. r.* (*v.*) Porter la tête haute et le cou raide, ne regarder, ne saluer personne.

ENCAMINADO, *p. p.* V. *Encaminar.*

ENCAMINADURA, *s. f.* (*v.*) L'action de guider. V. *Encaminamiento.*

ENCAMINAMIENTO, *s. m.* (*v.*) L'action de montrer le chemin, de guider.

ENCAMINAR, *v. a.* Montrer le chemin, mettre dans le chemin, conduire, guider. || Conduire, aboutir à un lieu. || (*fig.*) Acheminer : mettre en état de réussir, mettre sur la voie, conduire, diriger, donner des instructions.

*ENCAMINARSE (*á*), *v. r.* S'acheminer.

ENCAMISADA, *s. f.* (*mil.*) Camisade : attaque nocturne ou matinale, parmi les Anciens. Les soldats mettaient leur chemise par dessus leurs armes pour se reconnaître dans l'obscurité. || Mascarade qui avait lieu pendant la nuit avec des flambeaux dans les réjouissances publiques.

ENCAMISADO, *p. p.* V. *Encamisarse.*

ENCAMISARSE, *v. r.* (*mil.*) Se couvrir d'une chemise pour donner une camisade.

ENCAMPANADO, *p. p.* V. *Encampanarse.* || *adj.* On le dit d'un pierrier dont l'âme va en se rétrécissant en forme de poire ou de cloche.

ENCAMPANARSE, *v. r.* (*boh.*) S'enorgueillir, faire le brave, le fanfaron.

ENCANADO, *p. p.* V. *Encanarse.*

ENCANALADO, *p. p.* V. *Encanalar.*

ENCANALAR, *v. a.* Conduire l'eau par des canaux.

ENCANALIZADO, *p. p.* V. *Encanalizar.*

ENCANALIZAR, *v. a.* Conduire par des canaux. V. *Encanalar.*

ENCANAMENTO, *s. m.* (*v.*) V. *Canal.*

ENCANARSE, *v. r.* Se pâmer : être immobile, à force de pleurer. On le dit des enfans que la colère empêche de pleurer.

ENCANASTADO, *p. p.* V. *Encanastar.*

ENCANASTAR, *v. a.* Mettre quelque chose dans une banette, dans un panier, dans une corbeille.

ENCANCERADO, *p. p.* V. *Encancerarse.*

ENCANCERARSE, *v. r.* Être attaqué d'un cancer. V. *Cancerarse.*

ENCANDECER, *v. a.* Chauffer du fer à blanc.

ENCANDECIDO, *p. p.* V. *Encandecer.* || *adj.* Chauffé-à-blanc.

ENCANDELADO, *p. p.* V. *Encandelar.*

ENCANDELAR, *v. n.* (*agr.*) Fleurir, en parlant de certains arbres, du noyer et du châtaignier surtout.

ENCANDILADERA, *s. f.* Maquerelle. V. *Alcahueta.*

ENCANDILADO, *p. p.* V. *Encandilar.* || *adj.* (*pop.*) On le dit d'un chapeau trousse à bec de lampe.

ENCANDILADORA, *s. f.* Maquerelle. V. *Alcahueta.*

ENCANDILAR, *v. a.* Éblouir : offusquer la vue par trop d'éclat. || (*fig.*) Eblouir : tromper, surprendre par de fausses apparences.

ENCANDILARSE, *v. r.* S'allumer, briller, s'enflammer, en parlant des yeux de celui qui a trop bu, ou qui est possédé d'une passion lubrique.

ENCANECER, *v. n.* Blanchir, grisonner, en parlant des cheveux. || Se rouiller. V. *Enmohecerse.* || (*fig.*) Avoir beaucoup d'expérience. || (*fig*) V. *Envejecer.*

ENCANECIDO, *p. p.* V. *Encanecer.*

ENCANIJADO, *p. p.* V. *Encanijar.*

ENCANIJAMIENTO, *s. m.* Faiblesse, maigreur d'un enfant qui a sucé un mauvais lait.

ENCANIJAR, *v. a.* Rendre un enfant faible et malade, en lui faisant sucer un mauvais lait.

ENCANIJARSE, *v. r.* Maigrir, s'affai-

blir, dépérir, à cause de maladie, en parlant d'un enfant.

ENCANILLADO, *p. p.* V. *Encanillar.*

ENCANILLAR, *v. a.* Bobiner : dévider du fil, de la soie sur une bobine.

ENCANTACION, *s. f.* V. *Encantamento.*

ENCANTADERA, *s. f.* (*v.*) V. *Encantadora.*

ENCANTADO, *p. p.* V. *Encantar.* ‖ *adj.* (*fig. fam.*) Ébahi, distrait. ‖ *Casa encantada, palacio encantado* : maison très-spacieuse habitée par peu de monde, ou dans laquelle on marche beaucoup pour trouver ceux qui l'habitent. ‖ *Hombre encantado* : misanthrope, homme qui fuit le monde.

ENCANTADOR, RA, *s.* Enchanteur : celui qui enchante. ‖ (*fig.*) Enchanteur : séduisant.

ENCANTAMENTO, *s. m.* V. *Encantamiento.*

ENCANTAMIENTO, *s. m.* Enchantement, charme, sorcellerie. ‖ Incantation : nom qu'on donne aux cérémonies absurdes des fous qui se donnent pour magiciens.

ENCANTAR, *v. a.* Enchanter, charmer, ensorceler. ‖ (*fig.*) Charmer, enchanter : ravir en admiration. ‖ (*boh.*) Amuser, jouer, tromper par de fausses paroles.

ENCANTARADO, *p. p.* V. *Encantarar.*

ENCANTARAR, *v. a.* Mettre dans une cruche, dans un pot, etc. ‖ Mettre dans l'urne. On le dit des billets pour tirer au sort.

ENCANTE, *s. m.* (*v.*) Encan. V. *Pregon.*

* ENCÁNTIS, *s. m.* Encanthis : tumeur de la caroncule lacrymale au grand coin de l'œil.

ENCANTO, *s. m.* Enchantement, prestige, charme. V. *Encantamiento.* ‖ (*fig.*) Charme, enchantement, ravissement, transport. ‖ (*v.*) V. *Encante.* ‖ *Es un encanto* : c'est un prodige, une merveille.

ENCANTORIO, *s. m.* (*fam.*) Enchantement. V. *Encantamiento.*

ENCANTUSADO, *p. p.* V. *Encantusar.*

ENCANTUSAR, *v. a.* Cajoler : tromper par des cajoleries.

ENCAÑADO, *p. p.* V. *Encañar.*

ENCAÑADO, *s. m.* Canal, aquéduc, conduit pour les eaux. ‖ Treillage, treillis de rosaux.

ENCAÑADOR, RA, *s.* Dévideur : celui, celle qui bobine la soie.

ENCAÑADURA, *s. f.* Paille de seigle dont on remplit les paillasses. ‖ (*v.*) Canal, aquéduc. V. *Encañado.*

ENCAÑAR, *v. a.* Conduire l'eau par des aquéducs, par des canaux. ‖ Treillisser : mettre des roseaux pour appuyer les plantes. ‖ Dévider la soie, la laine pour la mettre dans la navette.

ENCAÑAR, *v. n.* Monter en épis, parlant des blés.

ENCAÑIZADA, *s. f.* Enclos de roseaux dans les lacs, rivières, etc., pour y enfermer le poisson.

* ENCAÑIZAR, *v. a.* Faire des enclos de roseaux dans les rivières, lacs, etc., pour y enfermer le poisson.

ENCAÑONADO, *p. p.* V. *Encañonar.* On le dit d'un vent coulis qui souffle par un passage étroit.

ENCAÑONAR, *v. n.* Commencer à avoir des plumes, à se couvrir de plumes, en parlant des oiseaux.

ENCAÑONAR, *v. a.* Plisser, faire des plis ronds. ‖ Introduire, faire passer quelque chose par un tuyau. ‖ Dévider la soie sur des cannes en guise de bobines. V. *Encañar, encanillar.*

ENCAÑUTADO, *p. p.* V. *Encañutar.*

ENCAÑUTAR, *v. a.* Donner à quelque chose la façon d'un tuyau.

ENCAÑUTAR, *v. n.* V. *Encañar.*

ENCAPACETADO, DA, *adj.* Qui a un morion, armé d'un casque.

ENCAPACHADO, *p. p.* V. *Encapachar.*

ENCAPACHADURA, *s. f.* Quantité de cabas pleins d'olives écrasées qu'on met sous le pressoir pour avoir de l'huile.

ENCAPACHAR, *v. a.* Mettre ou ranger quelque chose dans un cabas. On le dit ordinairement des olives, qu'*on met* dans des cabas sous le pressoir. ‖ *And.* Attacher les sarmens d'un cep de vigne du côté qui donne le soleil, pour en garantir les grappes.

ENCAPADO, DA, *adj.* Qui porte un manteau sur soi, couvert, enveloppé dans un manteau.

ENCAPAZADO, *p. p.* V. *Encapazar.*

ENCAPAZAR, *v. a.* V. *Encapachar.*

ENCAPERUZADO, DA, *adj.* (*fam.*) Encapuchonné : couvert d'un capuchon.

ENCAPILLADO, *p. p.* V. *Encapillar.*

ENCAPILLARSE, *v. r.* (*fig. fam.*) Se mettre quelque vêtement en y passant la tête.

ENCAPIROTADO, DA, *adj.* (*v.*) *Acaponado.*

ENCAPOTADO, *p. p.* V. *Encapotar.*

ENCAPOTADURA, *s. f.* V. *Sobrecejo.*

ENCAPOTAMIENTO, *s. m.* V. *Sobrecejo.*

ENCAPOTAR, *v. a.* Couvrir avec une capote, couvrir d'un manteau. ‖ *Encapotar el rostro.* V. *Encapotarse el rostro.*

ENCAPOTARSE, *v. r.* (*fig.*) Baisser trop la tête. On le dit du cheval. ‖ Se couvrir de nuages, de brouillards, s'obscurcir, devenir noir, en parlant du ciel. ‖ *Encapotarse el rostro* : prendre un regard menaçant, froncer les sourcils.

ENCAPRICHADO, *p. p.* V. *Encapricharse.*

ENCAPRICHARSE, *v. r.* S'opiniâtrer, s'entêter, désirer fortement et par caprice, vouloir satisfaire son caprice.

ENCAPUCHADO, *p. p.* V. *Encapuchar.*

ENCAPUCHAR, *v. a.* Couvrir d'un capuchon.

ENCAPUZADO, *p. p.* V. *Encapuzar.*

ENCAPUZAR, *v. a.* (*inus.*) Couvrir d'un capuchon.

ENCARA, (*v.*) V. *Aun, con todo.*

ENCARADO, *p. p.* V. *Encarar.* || *Bien ó mal encarado* : beau ou laid de visage.

ENCARAMADO, *p. p.* V. *Encaramar.*

ENCARAMADURA, *s. f.* (*inus.*) L'action de lever, d'élever, de monter.

ENCARAMAR, *v. a.* Lever, hausser, élever, monter une chose sur une autre. || (*fig. fam.*) Élever à un poste éminent, à une dignité. || (*inus.*) Louer, exagérer excessivement.

***ENCARAMARSE** (*en, por, sobre*), *v. r.* Se jucher, se placer dans un lieu élevé.

ENCARAMIENTO, *s. m.* L'action d'envisager. V. *Encaro.*

ENCARAMILLOTADO, *p. p.* V. *Encaramillotar.*

ENCARAMILLOTAR, *v. a.* (*inus.*) V. *Encaramar.*

ENCARAR (*á, con*), *v. n.* Envisager quelqu'un, le regarder fixement, se mettre vis-à-vis ou auprès de lui. || *Encarar la saeta, arcaduz*, etc. : pointer, viser, coucher en joue.

ENCARATULADO, *p. p.* V. *Encaratularse.*

ENCARATULARSE, *v. r.* (*inus.*) Se masquer, se couvrir le visage d'un masque.

***ENCARBO**, *s. m.* On ne le dit que dans cette locution : *Perro de encarbo.* V. *Perro.*

ENCARCAJADO, DA, *adj.* (*v.*) Qui porte un carquois, qui en est armé.

ENCARCAVINADO, *p. p.* V. *Encarcavinar.*

ENCARCAVINAR, *v. a.* Enterrer, ensevelir, mettre quelqu'un dans la fosse. || Infecter, empuantir, répandre une mauvaise odeur, semblable à celle qui sort des fosses où l'on enterre.

ENCARCELACION, *s. f.* Incarcération, emprisonnement : l'action d'incarcérer, de mettre en prison.

ENCARCELADO, *p. p.* V. *Encarcelar.*

ENCARCELAR, *v. a.* Incarcérer, emprisonner. || Serrer avec le sergent deux planches récemment collées pour que la colle fasse son effet.

ENCARCERADO, *p. p.* V. *Encarcerar.*

ENCARCERAR, *v. a.* (*v.*) V. *Encarcelar.*

ENCARECEDOR, *s. m.* Exagérateur : celui qui aggrandit, qui exagère, qui amplifie.

ENCARECER, *v. a.* Enchérir : hausser le prix, rendre plus cher. || (*fig.*) Exagérer, louer avec excès, amplifier.

ENCARECIDAMENTE, *adv.* Instamment, d'une manière pressante. || Avec une exagération extrême.

ENCARECIDÍSIMAMENTE, *adv. sup.* de *Encarecidamente.*

ENCARECIDÍSIMO, MA, *adj. sup.* de *Encarecido.*

ENCARECIDO, *p. p.* V. *Encarecer.*

ENCARECIMIENTO, *s. m.* Enchérissement, renchérissement, haussement de prix. || Exagération, amplification. || *Con encarecimiento* : instamment, d'une manière pressante.

***ENCARESCER**, *v. a.* (*v.*) V. *Encarecer.*

***ENCARESCIDO**, *p. p.* V. *Encarescer.*

ENCARGADAMENTE, *adv.* (*v.*) V. *Encarecidamente.*

ENCARGADÍSIMO, MA, *adj. sup.* (*v.*) de *Encargado.*

ENCARGADO, *p. p.* V. *Encargar.* || *adj.* Chargé de, recommandé à.

ENCARGAMIENTO, *s. m.* (*v.*) V. *Encargo.*

ENCARGAR, *v. a.* Charger, recommander, donner ordre, commission. || (*v.*) V. *Instar, estrechar, estimular.* || *Encargar la conciencia* : charger la conscience, imposer un devoir en conscience. || *Encargarse de alguna cosa* : se charger d'une chose, s'engager à la faire.

ENCARGO, *s. m.* Charge : l'action de charger, de recommander, commission, ordre. || V. *Cargo, empleo.*

ENCARIÑADO, *p. p.* V. *Encariñar.*

ENCARIÑAR, *v. a.* Attacher, rendre affectionné. V. *Aficionar.*

ENCARNA, *s. f.* (*véner.*) Curée. V. *Encarne.* Appât, amorce jetée au gibier.

ENCARNACION, *s. f.* Incarnation. On le dit de Dieu qui se fait homme. || (*peint.*) Carnation : la couleur de chair dont les visages des figures humaines sont peints. || Mélange propre à donner aux statues une couleur de chair. || *Encarnacion de pulimento* : (*peint.*) coloris brillant des chairs. || *Encarnacion mate ó de paletilla* : (*peint.*) chairs dont le coloris est obscur, mat et peu soigné.

ENCARNADINO, NA, *adj.* Incarnat, incarnadin.

ENCARNADO, *p. p.* V. *Encarnar.* || *adj.* Incarnat, vermeil : de couleur de chair, de couleur entre la cerise et la rose. || Rouge. || *Diablo ó demonio encarnado* : diable incarné, démon incarné : homme très-méchant.

ENCARNADO, *s. m.* Incarnat, couleur de chair qu'on donne aux statues.

ENCARNADURA, *s. f.* Charnure, chair: qualité de la chair de l'homme. ‖ L'effet produit dans la chair par le fer ou par l'instrument qui la blesse, qui s'y enfonce : blessure. ‖ (*véner.*) Acharnement : l'action du chien qui s'acharne, qui prend le goût de la chair, du gibier.

ENCARNAMIENTO, *s. m.* Incarnation: formation des chairs dans une plaie.

ENCARNAR, *v. n.* S'incarner. On le dit de l'incarnation du fils de Dieu. ‖ S'incarner : commencer à prendre chair, en parlant d'une plaie. ‖ Percer, pénétrer dans les chairs. On le dit de l'épée, de la flèche, etc. ‖ (*fig.*) Frapper : faire une vive impression sur l'esprit. ‖ (*véner.*) S'acharner : prendre le goût de la chair, en parlant d'un chien.

ENCARNAR, *v. a.* (*véner.*) Faire acharner le chien dans une bête morte, pour lui donner le goût de la chair. ‖ Donner aux statues la couleur de chair.

ENCARNARSE, *v. r.* (*fig.*) V. *Mezclarse, unirse, incorporarse.*

ENCARNATIVO, VA, *adj.* (*chir.*) Incarnatif : qui réunit, qui fait revivre les chairs. Il est aussi substantif.

ENCARNE, *s. m.* (*véner.*) Curée: pâture qu'on donne aux chiens de chasse, en leur faisant manger la bête qu'ils ont prise pour les acharner.

ENCARNECER, *v. n.* (*inus.*) Engraisser : devenir plus gras, prendre de l'embonpoint.

ENCARNECIDO, *p. p.* V. *Encarnecer.*

ENCARNIZADO, *p. p.* V. *Encarnizar.* ‖ *adj.* Enflammé, ensanglanté : de couleur de sang, de chair, rouge. On le dit ordinairement des yeux.

ENCARNIZAMIENTO, *s. m.* L'action de manger beaucoup de viande, de la dévorer à la manière des chiens et des loups affamés. ‖ (*fig.*) Acharnement : animosité opiniâtre qu'on a contre quelqu'un.

ENCARNIZAR, *v. a.* (*inus.*) Acharner, donner aux chiens le goût de la chair pour les rendre féroces. ‖ (*fig.*) Acharner, animer, irriter, rendre cruel.

ENCARNIZARSE, *v. r.* S'acharner sur la proie, en parlant des loups et autres animaux affamés. ‖ (*fig.*) S'acharner : s'attacher à nuire avec excès.

ENCARO, *s. m.* L'action d'envisager quelqu'un, de le regarder en face, avec soin et attention. ‖ L'action, la manière de mettre en joue. ‖ Carabine : sorte de petit fusil. V. *Trabuco.*

ENCARRILLADO, *p. p.* V. *Encarrillar.*

ENCARRILLAR, *v. a.* Conduire, faire aller un chariot, une voiture par le chemin le plus convenable. ‖ (*fig.*) Acheminer : mettre sur la voie. On le dit d'une affaire qui était mal dirigée.

ENCARRILLARSE, *v. r.* On le dit d'u corde qui, s'embarrassant entre la poulie la châsse, l'empêche de tourner.

ENCARRONADO, *p. p.* V. *Encarroñ*

ENCARROÑAR, *v. a.* (*inus.*) Infecte comme le ferait une charogne, empuant corrompre. Il est aussi réciproque.

ENCARRUJADO, *p. p.* V. *Encarrujar*

ENCARRUJADO, *s. m.* (*v.*) Sorte de con dans quelques étoffes de soie. ‖ (*bo* Guimpe : coiffure de femme.

ENCARRUJARSE, *v. r.* V. *Retorcer ensortijarse.*

ENCARTACION, *s. f.* V. *Empadron miento.* ‖ Vasselage : devoir ou homm que les vassaux rendent à leur seigneur reconnaissance de sa suzeraineté. ‖ Ville village qui se choisissent un maître, en payant un droit à titre de vasselage.

ENCARTACIONES, *s. f. pl.* Certai villes des montagnes de Burgos, près d Biscaye, qui jouissent de tous les privilé de cette province.

ENCARTADO, *p. p.* V. *Encartar.* ‖ Né dans le pays des *encartaciones*, ou concerne les *encartaciones.* ‖ V. ce m (*prat.*) Proscrit, contumax.

ENCARTAMIENTO, *s. m.* V. *Proscr cion.* ‖ Condamnation par contumace. ‖ S tence qui condamne par contumace. ‖ *Encartacion.*

ENCARTAR, *v. a.* Proscrire, conda ner par contumace. ‖ Ajourner : faire ve quelqu'un devant un juge par des affiche Admettre : recevoir quelqu'un dans u compagnie, dans une entreprise. ‖ Inscr quelqu'un au rôle des impositions, met au nombre des contribuables.

ENCARTARSE, *v. r.* On le dit de de partenaires au jeu qui, ayant les mêmes c tes, quant à la couleur, ne peuvent se faire de celles qui peuvent leur nuire.

ENCARTUJADO, *s. m.* (*boh.*) Guim V. *Encarrujado.*

ENCASADO, *p. p.* V. *Encasar.*

ENCASAMENTO, *s. m.* V. *Nicho.*

ENCASAMIENTO, *s. m.* Réparat d'une maison. ‖ V. *Nicho.*

ENCASAR, *v. a.* (*chir.*) Remettre un disloqué.

ENCASCABELADO, DA, *adj.* Char garni de grelots.

ENCASQUETADO, *p. p.* V. *Encasq tar.*

ENCASQUETAR, *v. a.* Mettre le ch peau, le bonnet sur la tête, en l'enfonç bien. ‖ (*fig.*) Faire croire, mettre, four dans la tête.

ENCASQUETARSE (*en*), *v. r.* S'opin trer, s'entêter, fermer les oreilles à to raison contraire à son sentiment, à son o nion.

ENCASTADO, *p. p.* V. *Encastar.*

ENCASTAR, *v. a.* Améliorer une r

d'animaux en la croisant. || Procréer. V. *Procrear.*

ENCASTILLADO, *p. p.* V. *Encastillar.* || *adj.* (*fig.*) V. *Altivo, soberbio.*

ENCASTILLADOR, RA, *s.* Celui qui s'enferme, qui se retire dans un château.

ENCASTILLAMIENTO, *s. m.* L'action de s'enfermer dans un château.

ENCASTILLAR, *v. a.* Fortifier, mettre en état de défense au moyen de châteaux.

ENCASTILLAR, *v. n.* On le dit des abeilles qui construisent la cellule pour leur reine

ENCASTILLARSE (*en*), *v. r.* S'enfermer, se retirer dans un château, s'y fortifier pour se défendre. || (*fig.*) Se réfugier, se retirer dans un château, s'y fortifier pour se défendre. || (*fig.*) Se réfugier, se retirer dans des montagnes, des rochers, des défilés pour s'y mettre à l'abri de toute poursuite. || (*fig.*) Persister, s'opiniâtrer, s'entêter, s'obstiner dans son opinon, dans son sentiment.

ENCATARRADO, DA, *adj.* V. *Acatarrado.*

ENCATIVADO, *p. p.* V. *Encativar.*

ENCATIVAR, *v. a.* (*v.*) V. *Cautivar.*

ENCATUSADO, *p. p.* V. *Encatusar.*

ENCATUSAR, *v. a.* V. *Engatusar.*

ENCÁUSTICO, CA, *adj.* (*peint.*) Encaustique. On le dit de la peinture dont les couleurs sont préparées avec de la cire.

ENCAUSTO, *s. m.* (*peint.*) Peinture à l'encaustique. || Sorte d'encre rouge dont les empereurs seuls se servaient anciennement.

ENCAVADO, *p. p.* V. *Encavarse.*

ENCAVARSE, *v. r.* Se cacher dans une caverne, dans un trou, en parlant du gibier, des oiseaux.

ENCEBADADO, *p. p.* V. *Encebadar.*

ENCEBADAMIENTO, *s. m.* Maladie des chevaux qui ont bu trop d'eau après avoir mangé beaucoup d'avoine.

ENCEBADAR, *v. a.* Donner à un cheval plus d'avoine qu'il ne lui en faut.

ENCEBADARSE, *v. r.* On le dit des chevaux, etc., qui contractent la maladie dite *encebadamiento*, pour avoir bu trop d'eau après avoir mangé beaucoup d'avoine.

ENCEBOLLADO, *s. m.* Sorte de ragoût de mouton ou de bœuf dans lequel on met des ognons, du girofle, de la canelle, du safran et de l'huile.

ENCEBRA, *s. f.* (*v.*) V *Cebra.*

ENCEBRO, *s. m.* (*v.*) V. *Cebra.*

*ENCÉFALO, *s. m.* (*anat.*) Encéphale : ce qui est dans la tête, comme le cerveau, le cervelet, etc.

*ENCEFÁLICO, CA, *adj.* (*anat.*) Encéphalique : ce qui a rapport à l'encéphale.

*ENCEFALITIS, *s. f.* (*méd.*) Encéphalite : inflammation du cerveau.

ENCELADO, *p. p.* V. *Encelar.*

ENCELAR, *v. a.* (*v.*) V. *Encubrir, esconder, ocultar.* || Inspirer de la jalousie.

ENCELARSE, *v. r.* Devenir jaloux.

ENCELLA, *s. f.* Éclisse : moule d'osier où l'on fait des fromages.

ENCELLADO, *p. p.* V. *Encellar.*

ENCELLAR, *v. a.* Faire des fromages dans l'éclisse.

ENCENAGADO, *p. p.* V. *Encenagarse.* || *adj.* Bourbeux : qui a de la boue.

ENCENAGAMIENTO, *s. m.* L'action de se vautrer dans la boue.

ENCENAGARSE (*en*), *v. r.* Se jeter, se vautrer, se traîner dans la boue. || (*fig.*) Se plonger dans le vice, dans la débauche, etc

ENCENCERRADO, DA, *adj.* On le dit des bestiaux qui portent des sonnailles.

ENCENDER, *v. a.* Allumer, mettre le feu. || Incendier, embraser. V. *Incendiar.* || Échauffer, brûler, rendre chaud. || (*en*) (*fig.*) Enflammer, irriter, exciter, animer. Il est aussi réciproque. || Fomenter, encourager, en parlant d'une querelle, d'une faction. || *Encender el horno* : chauffer le four, y mettre du bois pour qu'il devienne chaud.

ENCENDIDAMENTE, *adv.* (*fig.*) Ardemment, avec ardeur, d'une manière ardente. || Vivement, avec chaleur.

*ENCENDIDILLO, LLA, *adj. dim.* de *Encendido.*

ENCENDIDÍSIMO, MA, *adj. sup.* de *Encendido.*

ENCENDIDO, *p. p.* V. *Encender.* || *adj.* Qui est d'une couleur rouge très-foncée. On le dit aussi de la couleur rouge.

ENCENDIENTE, *p. a.* (*v.*) V. *Encender.*

ENCENDIMIENTO, *s. m.* (*inus.*) Embrasement, incendie : l'action de s'embraser. || Ardeur : chaleur véhémente, âcre, piquante; inflammation. || (*fig.*) Ardeur : vivacité, grande activité, violence d'une passion.

*ENCENIAS, *s. f. pl.* Encénies : fêtes que l'on faisait chez les Juifs et chez les Anciens Chrétiens pour la dédicace d'un temple.

ENCENIZADO, *p. p.* V. *Encenizar.*

ENCENIZAR, *v. a.* Remplir, couvrir de cendres, jeter de la cendre sur quelque chose.

*ENCENSAMENTO, *s. m.* (*v.*) V. *Incensacion.*

ENCENSAR, *v. a.* (*v.*) V. *Incensar.* || (*v.*) V. *Acensuar.*

ENCENSARIO, *s. m.* (*v.*) V. *Incensario.*

ENCENSIO, *s. m.* (*v.*) V. *Incienso.*

ENCENSUADO, *p. p.* V. *Encensuar.*

ENCENSUAR, *v. a.* (*inus.*) V. *Acensuar.*

ENCENTATO, *p. p.* V. *Encentar.*

ENCENTADOR, *s. m.* Celui qui entame, qui commence.

ENCENTADURA, *s. f.* L'action d'entamer, de commencer, commencement.

ENCENTAMIENTO, *s. m.* V. *Encentadura.* || (*v.*) Mutilation d'un membre.

ENCENTAR, *v. a.* V. *Decentar.* || (*v.*) Mutiler, couper un membre.

ENCEPADO, *p. p.* V. *Encepar.*

ENCEPADOR, *s. m.* Celui dont le métier est de monter les canons sur leur fût.

ENCEPAR, *v. a.* (*inus.*) Mettre les ceps à un criminel. || Monter un canon de fusil ur son fût.

ENCEPAR, *v. n.* S'enraciner : prendre racine.

ENCERADO, *p. p.* V. *Encerar.* || *adj.* De couleur de cire. || Dense, épais, condensé. || Mollet, en parlant des œufs à la coque.

ENCERADO, *s. m.* Toile cirée : toile enduite de cire. || La toile, le papier ciré ou non ciré qu'on met aux fenêtres pour se garantir du vent. || Cérat : espèce de pommade ou d'onguent où il entre de la cire. || Qui a la couleur de la cire. || Épais. On le dit surtout des œufs qui sont un peu cuits sans être durs.

ENCERAMIENTO, *s. m.* L'action de cirer.

ENCERAR, *v. a.* Enduire de cire et d'autre ingrédiens, cirer. || Tacher avec de la cire, en laissant couler une bougie.

ENCERCADO, *p. p.* V. *Encercar.*

ENCERCAR, *v. a.* (*v.*) V. *Cercar.*

ENCERCO, *s. m.* (*v.*) V. *Cerco.*

ENCERNADADO, *p. p.* V. *Encernadar.*

ENCERNADAR, *v. a.* V. *Acernadar.*

ENCEROTADO, *p. p.* V. *Encerotar.*

ENCEROTAR, *v. a.* Frotter le fil avec du cérat.

ENCERRADERO, *s. m.* L'endroit où l'on met à l'abri de la pluie les bêtes nouvellement tondues. V. *Encierro.*

ENCERRADO, *p. p.* V. *Encerrar.* || *adj.* (*inus.*) Succinct, bref, court.

ENCERRADOR, *s. m.* (*inus.*) Celui qui renferme, qui resserre, qui enferme. || Bouvier : celui qui conduit et renferme les bœufs dans les tueries.

ENCERRADURA, *s. f.* V. *Encerramiento.*

ENCERRAMIENTO, *s. m.* L'action de renfermer, de resserrer, d'enfermer. || V. *Clausura, recogimiento.* || (*v.*) V. *Cerca.* || (*inus.*) Enclos, clôture. V. *Coto.* || (*inus.*) V. *Encierro.*

ENCERRAR, *v. a.* Fermer, enfermer, resserrer, recéler, mettre dans un lieu sûr. || Fermer, enclore. || (*fig.*) Embrasser, contenir, renfermer. || Gorger le quinola, au reversis.

ENCERRARSE (*en*), *v. r.* (*fig.*) Se restreindre, se borner à. || (*id.*) Quitter le monde, se retirer, s'enfermer dans un cloître ou couvent.

ENCERRONA, *s. f.* Retraite volontaire, ordinairement dans de mauvaises vues. || *Hacer la encerrona :* se retirer du commerce du monde pendant quelque te pour méditer quelque projet.

ENCERTADO, *p. p.* V. *Encertar.*

ENCERTAR, *v. a.* (*v.*) V. *Acertar*

* ENCESPEDAR, *v. a.* Gazonner : nir de gazons.

ENCESTADO, *p. p.* V. *Encestar.*

ENCESTAR, *v. a.* Mettre, pre garder dans un panier, dans une corb || Mettre quelqu'un dans un panier, C une punition honteuse, dont on faisait anciennement. || (*v.*) V. *Embaucar, e ñar.*

ENCESTO, *s. m.* (*v.*) V. *Incesto.*

ENCHA, *s. f.* (*v.*) Dédommagemer réparation du dommage fait.

ENCHANCLETADO, *p. p.* V *Encl cletar.*

ENCHANCLETAR, *v. a.* Mettre pantoufles, ou des souliers en pantoufle

ENCHAPINADO, DA, *adj.* Qui est bâti sur une voûte. || En forme de cla de pantoufles. || Qui porte des claques pantoufles.

ENCHARCADA, *s. f.* (*inus.*) V. *Ch charca.*

ENCHARCADO, *p. p.* V. *Encharc*

ENCHARCARSE (*en*), *v. r.* Se re d'eau, devenir comme un étang. || *Enc carse de agua :* (*fig.*) boire beaucoup d s'inonder l'estomac.

ENCHICAR, *v. a.* (*v.*) V. *Achica*

ENCÍA, *s. f.* Gencive : chair qui toure les dents.

* ENCICLÍA, *s. f.* Encyclie : cercle co trique qui se forme dans l'eau lorsqu laisse tomber quelque chose.

ENCÍCLICO, CA, *adj.* V. *Circular*

ENCICLOPÉDIA, *s. f.* Encyclop science universelle. || Encyclopédie. d'un ouvrage qui traite de toutes les s ces.

* ENCICLOPÉDICO, CA, *adj.* Enc pédique, de l'encyclopédie, qui appar à l'encyclopédie.

* ENCICLOPEDISTA, *s. m.* Enc pédiste. Nom que l'on donne aux au de l'encyclopédie.

ENCIENSO, *s. m.* (*v.*) V. *Incienso.*

ENCIENSOS, *s. m. pl.* (*v.*) V. *A jos.*

ENCIENTE, *adv.* (*v.*) V. *Antecede mente, poco ha, ántes.*

* ENCIERNE, *adv.* V. *En cierne,* au *cierne.*

ENCIERRO, *s. m.* L'action de ren mer, de resserrer. || Retraite, solitude. *Clausura, recogimiento.* || Cachot, pri où l'on est au secret. || L'action d'enfer dans leurs loges les taureaux pour la cou || Loge où l'on enferme les taureaux des nés à la course.

ENCIMA, *adv.* Sur, dessus. V. *Sobre* Plus haut, au haut, dans un lieu plus ha

plus élevé, dans la partie supérieure. || En outre, de plus, outre cela. || *Aqui encima* : ci-dessus || *Lo de encima* : le dessus, la partie supérieure.

ENCIMAR, *v. a.* (*v.*) Exhausser, élever, mettre au-dessus, en haut, mettre sur. || (*v.*) V. *Acabar, terminar, finalizar.*

ENCIMERO, RA, *adj.* (*v.*) Qui est, qu'on met dessus, sur une autre chose au-dessus.

ENCINA, *s. f.* Chêne, yeuse : arbre.

ENCINAL, *s. m.* V. *Encinar.*

ENCINAR, *s. m.* Chênaie : lieu planté de chênes.

ENCINILLA, *s. f. dim.* de *Encina.*

ENCINTA, *adj. f.* Enceinte, en parlant de la femme qui a conçu et porte un enfant.

ENCINTAR, *v. a.* Garnir, orner de rubans. || Jeter un nœud coulant au cou de jeunes taureaux pour les prendre. || (*v.*) V. *Incitar.*

ENCISO, *s. m.* Terrain où les brebis vont paître aussitôt qu'elles mettent bas.

ENCLARAR, *v. a.* (*v.*) V. *Aclarar.*

ENCLARESCER, *v. a.* (*v.*) V. *Esclarecer.*

ENCLAUSTRADO, DA, *adj.* Cloîtré : enfermé dans un cloître, dans un couvent.

ENCLAVACION, *s. f.* (*inus.*) L'action de clouer, d'enfoncer un clou.

ENCLAVADO, *p. p.* V. *Enclavar.* || *adj.* (*blas.*) Enclavé. On le dit de l'écu dont les parties sont enclavées.

ENCLAVADURA, *s. f.* Enclouure. V. *Clavadura.* || Mortaise, vide où deux planches sont assemblées.

ENCLAVAR, *v. a.* Clouer : fixer avec des clous. V. *Clavar.* || Enclouer : piquer le cheval en le ferrant. || Enclouer : enfoncer un clou dans la lumière du canon. || (*fig.*) Transpercer : percer de part en part. V. *Traspasar.* || (*fig.*) Tromper, attraper. V. *Clavar, engañar.* || *Enclavar los ojos.* V. *Clavas los ojos*, au mot *clavar.*

ENCLAVAZON, *s. f.* (*v.*) V. *Clavazon.*

ENCLAVIJADO, *p. p.* V. *Enclavijar.*

ENCLAVIJAR, *v. a.* Assembler, unir, lier, joindre, entrelacer. || Mettre des chevilles à un instrument. || (*boh.*) V. *Cerrar, apretar.*

ENCLENQUE, *adj. m. f.* Exténué, faible, débile, d'une santé chancelante. Il est aussi substantif.

ENCLINADO, *p. p.* V. *Enclinarse.*

ENCLINARSE, *v. r.* (*v.*) V. *Inclinarse.*

ENCLÍTICO, CA, *adj.* (*gramm.*) Enclitique : mot qui s'appuie sur un autre et fait corps avec lui.

ENCLOCAR, *v. n.* Glousser. On le dit de la poule qui veut couver. Il est ordinairement réciproque.

ENCLOQUECER, *v. n.* V. *Enclocar.*

ENCOBADO, *p. p.* V. *Encobar.*

ENCOBADOR, RA, *s.* (*v.*) V. *Encubridor.*

ENCOBAR, *v. n.* **ENCOBARSE**, *v. r.* Se mettre, s'arranger sur les œufs pour les couver. On le dit des oiseaux et des animaux ovipares.

ENCOBERTADO, DA, *adj.* V. *Encubertado.*

* **ENCOBIERTA**, *s. f.* (*v.*) V. *Encubierta.*

* **ENCOBIERTAMENTE**, *adv.* (*v.*) V. *Encubiertamente.*

* **ENCOBIERTO**, *p. p.* (*v.*) *irr.* V. *Encobrir.*

ENCOBIJADO, *p. p.* V. *Encobijar.*

ENCOBIJAR, *v. a.* V. *Cobijar.*

ENCOBRADO, DA, *adj.* Qui contient du cuivre, en parlant d'un métal. || Cuivré : de la couleur du cuivre.

* **ENCOBRIDOR**, *s. m.* (*v.*) V. *Encubridor.*

* **ENCOBRIENTE**, *p. a.* (*v.*) V. *Encobrir.* Qui cache, qui recèle.

* **ENCOBRIMIENTO**, *s. m.* (*v.*) V. *Encubrimiento.*

* **ENCOBRIR**, *v. a.* (*v.*) V. *Encubrir.*

ENCOCLAR, *v. n.* Glousser : commencer à couver ses œufs. V. *Enclocar.* On le dit de la poule.

ENCOGER, *v. a.* Retirer, raccourcir, resserrer, rapetisser. || (*fig.*) Abattre le courage. || *Encoger los hombros* : hausser les épaules.

ENCOGERSE, *v. r.* Être timide, manquer de résolution, de courage. || (*fig.*) S'humilier, s'abaisser. || *Encogerse de hombros* : ne faire aucune réponse. || Lever involontairement les épaules, et baisser la tête, quand on a peur.

ENCOGIDAMENTE, *adv.* Timidement. V. *Apocadamente.*

ENCOGIDO, *p. p.* V. *Encoger.* || *adj.* Timide, pusillanime. V. *Apocado, corto.*

ENCOGIMIENTO, *s. m.* Rétrécissement, retirement, raccourcissement, contraction. || (*fig.*) Timidité, pusillanimité. V. *Apocamiento, cortedad.* || (*fig.*) Abaissement, soumission, résignation.

ENCOHETADO, *p. p.* V. *Encohetar.*

ENCOHETAR, *v. a.* Couvrir de fusées un animal. Ordinairement on le fait avec les taureaux.

ENCOJADO, *p. p.* V. *Encojar.*

ENCOJAR, *v. a.* Rendre boiteux. Il est aussi réciproque.

ENCOJARSE, *v. r.* Tomber malade. || (*fig.*) Faire le malade.

ENCOLADO, *p. p.* V. *Encolar.*

ENCOLADURA, *s. f.* L'action de coller, et l'effet de cette action.

ENCOLAMIENTO, *s. m.* L'action de coller.

ENCOLAR, *v. a.* Coller : faire tenir, attacher avec de la colle.

ENCOLERIZADO, *p. p.* V. *Encolerizar.*

ENCOLERIZAR, *v. a.* Irriter, fâcher, rendre colère, mettre en colère. Il est aussi réciproque.

ENCOMBRADO, *p. p.* V. *Encombrarse.*

ENCOMBRARSE, *v. r.* (*v.*) V. *Encumbrarse.*

ENCOMENDABLE, *adj. m. f.* Qui peut être recommandé.

ENCOMENDADO, *p. p.* V. *Encomendar.*

ENCOMENDADO, *s. m.* Dans les ordres militaires, vassal d'un commandeur.

ENCOMENDADOR, *s. m.* (*v.*) V. *Comendador.*

ENCOMENDAMENTO, *s. m.* (*v.*) V. *Mandamiento.*

ENCOMENDAMIENTO, *s. m.* (*v.*) V. *Encomienda; encargo.*

ENCOMENDAR (*á*), *v. a.* Recommander, donner le soin, charger de faire quelque chose. ‖ (*inus.*) Faire quelqu'un commandeur, donner une commanderie. ‖ (*v.*) Louer, recommander. ‖ *Encomendar á la memoria* : apprendre par cœur. ‖ *Encomendar á Dios* : prier Dieu pour. ‖ *Encomendar al diablo* : donner au diable. ‖ *Encomendar el alma.* V. *Recomendar el alma.*

ENCOMENDAR, *v. n.* Devenir commandeur, obtenir une commanderie.

ENCOMENDARSE (*á*), *v. r.* Se recommander : se mettre sous la protection, s'abandonner à la volonté. ‖ Se recommander : faire ses complimens, présenter ses hommages. ‖ *Encomendarse á las manos* : (*inus.*) se fier à ses propres forces. ‖ *Sin encomendarse á Dios ni al diablo.* On le dit de celui qui entreprend quelque chose sans réflexion, en étourdi.

ENCOMENDERO, *s. m.* Commissionnaire, facteur, commis : celui à qui on a confié ou commis quelque chose. ‖ Celui qui, par une grâce spéciale du roi, possède des indiens en commanderie.

ENCOMENZADO, *p. p.* V. *Encomenzar.*

ENCOMENZAMIENTO, *s. m.* (*v.*) V. *Principio.*

ENCOMENZAR, *v. a.* (*v.*) V. *Comenzar.*

ENCOMIÁSTICO, CA, *adj.* (*inus.*) Qui loue, qui contient des louanges.

ENCOMIENDA, *s. f.* V. *Encargo.* ‖ Commanderie : dignité que l'on confère dans les ordres militaires à des chevaliers, avec des revenus convenables. ‖ Commanderie : décoration de commandeur. ‖ Commanderie : ville, territoire et revenus d'une commanderie. ‖ Revenu ou rente viagère que le roi accorde sur une ville, territoire, etc. ‖ V. *Recomendacion, elogio.* ‖ V. *Amparo, patrocinio, custodia.* ‖ *Encomiendas, pl.* V. *Recados, memorias.*

ENCOMIO, *s. m.* V. *Alabanza.*

ENCOMPADRADO, *p. p.* V. *Encompadrar.*

ENCOMPADRAR, *v. n.* (*fam.*) Devenir compère. ‖ Devenir ami, compère, compagnon.

ENCOMPASADO, *p. p.* V. *Encompasar.*

ENCOMPASAR, *v. a.* (*v.*) V. *Compasar.*

ENCOMUNALMENTE, *adv.* (*v.*) V. *Comunmente.*

ENCONADO, *p. p.* V. *Enconar.* ‖ *adj.* (*v.*) V. *Manchado, teñido.*

ENCONAMENTO, *s. m.* (*v.*) V. *Enconamiento.*

ENCONAMIENTO, *s. m.* Inflammation : âcreté, ardeur d'une plaie, d'une blessure. ‖ (*fig.*) V. *Encono.* ‖ (*v.*) V. *Veneno.*

ENCONAR, *v. a.* Enflammer, envenimer, en parlant d'une plaie. ‖ (*con*) (*fig.*) Ulcérer, irriter, aigrir, faire naître un ressentiment profond et durable.

ENCONÍA, *s. f.* (*v.*) V. *Encono.*

ENCONO, *s. m.* Animosité, haine, aversion, aigreur, bouderie.

ENCONOSO, SA, *adj.* (*fig. v.*) Préjudiciable, nuisible, haineux, qui est porté à avoir de l'animosité. ‖ Qui peut produire une inflammation.

ENCONREADO, *p. p.* V. *Enconrear.*

ENCONREAR, *v. a.* Mettre à la laine l'huile nécessaire pour la carder.

ENCONTINENTE, *adv.* (*v.*) V. *Incontinenti.*

* ENCONTRA, *adv.* V. *Contra.*

* ENCONTRABLE, *adj. m. f.* (*v.*) Qui se rencontre avec une autre chose.

ENCONTRADAMENTE, *adv.* V. *Contrariamente.*

ENCONTRADIZO, ZA, *adj.* (*inus.*) Qui se rencontre avec une autre chose ou personne. ‖ *Hacerse encontradizo* : aller au-devant, à la rencontre de quelqu'un, sans lui laisser apercevoir qu'on le fait exprès, à dessein.

ENCONTRADO, *p. p.* V. *Encontrar.* ‖ *adj.* Placé, vis-à-vis, à l'opposite.

ENCONTRAR, *v. n.* Se rencontrer, se heurter.

ENCONTRARSE, *v. r.* Être en opposition, se contrarier, se nuire. ‖ V. *Oponerse, enemistarse.* ‖ Se rencontrer, être ensemble, se trouver ensemble. ‖ *Encontrarse con los pensamientos* : penser la même chose qu'un autre, avoir la même pensée, se rencontrer, avoir la même idée. ‖ *Encontrarse en las opiniones, dictámenes, etc.* : être de différente opinion, d'avis contraire. ‖ *Encontrarse los afectos, las voluntades, los genios* : sympathiser : avoir des inclinations ou penchans parfaitement semblables. On le dit aussi lorsqu'ils sont contraires et opposés.

ENCONTRON, *s. m.* Rencontre, choc, heurt avec le coude, les épaules.

ENCOPETADO, *p. p.* V. *Encopetar.* ‖

adj. Vain, fier, présomptueux, orgueilleux.

ENCOPETAR, *v. a.* (*inus.*) Élever, former; faire une cime, une pointe.

ENCORACHADO, *p. p.* V. *Encorachar.*

ENCORACHAR, *v. a.* Arranger, mettre dans un sac de cuir.

ENCORADO, *p. p.* V. *Encorar.*

ENCORAJADO, *p. p.* V. *Encorajar.*

ENCORAJAR, *v. a.* Encourager, donner du courage. || Enflammer de colère, irriter, rendre furieux.

ENCORAJARSE, *v. r.* S'enflammer de colère, s'irriter, devenir furieux.

ENCORAR, *v. a.* Garnir, couvrir de cuir. || Enfermer : mettre dans du cuir. || Faire revenir la chair, la peau d'une plaie.

ENCORAR, *v. n.* Revenir, en parlant de la peau et de la chair d'une plaie.

ENCORAZADO, DA, *adj.* Cuirassé : armé, vêtu d'une cuirasse. || Couvert de cuir.

ENCORCHADO, *p. p.* V. *Encorchar.*

ENCORCHAR, *v. a.* Prendre les essaims des abeilles, et les bien nourrir afin qu'ils entrent dans les ruches et y fassent du miel.

ENCORCHETADO, *p. p.* V. *Encorchetar.*

ENCORCHETAR, *v. a.* Garnir de crochets : mettre des crochets.

ENCORDADO, *p. p.* V. *Encordar.*

ENCORDAR, *v. a.* Garnir de cordes un instrument. || Serrer, lier avec une corde, entourer d'une corde.

ENCORDELADO, *p. p.* V. *Encordelar.*

ENCORDELAR, *v. a.* Mettre des cordes, lier avec des cordes, entourer de cordes.

*ENCORDIO, *s. m.* V. *Incordio.*

ENCORDONADO, *p. p.* V. *Encordonar.* || *adj.* Garni de cordons.

ENCORDONAR, *v. a.* Mettre des cordons. || Attacher, agrafer avec de cordons.

ENCORECER, *v. a.* Faire revenir la peau, la chair dans une plaie.

ENCORECER, *v. n.* V. *Encorar.*

ENCORIACION, *s. f.* Retour des chairs et de la peau à une plaie.

ENCORNIJAMIENTO, *s. m.* V. *Cornijamento.*

ENCORNUDADO, *p. p.* V. *Encornudar.*

ENCORNUDAR, *v. a.* (*fig.*) Faire cornard, cocu, violer la foi conjugale.

ENCORNUDAR, *v. n.* (*inus.*) Commencer à pousser, en parlant des cornes. || *Yo á vos por honrar, vos á mi por encornudar.* Proverbe qu'on applique aux hommes ingrats envers leurs bienfaiteurs.

ENCOROZADO, *p. p.* V. *Encorozar.*

ENCOROZAR, *v. a.* Mettre sur la tête d'un criminel le bonnet appelé *coroza.* V. ce mot.

*ENCORPORADO, *p. p.* V. *Encorporar.*

*ENCORPORADURA, *s. f.* (*v.*) V. *Incorporacion.*

*ENCORPORAR, *v. a.* (*v.*) V. *Incorporar.*

ENCORRALADO, *p. p.* V. *Encorralar.*

ENCORRALAR, *v. a.* Enfermer du bétail.

ENCORRER, *v. n.* (*v.*) V. *Incurrir.*

ENCORRIDO, *p. p.* V. *Encorrer.*

ENCORRIMIENTO, *s. m.* (*v.*) L'action d'encourir, et l'effet de cette action.

ENCORTADO, *p. p.* V. *Encortar.*

ENCORTAMIENTO, *s. m.* (*v.*) V. *Acortamiento.*

ENCORTAR, *v. a.* (*v.*) V. *Acortar.*

ENCORTINAR, *v. a.* (*inus.*) Garnir des rideaux, de courtines : encourtiner.

ENCORVADA, *s. f.* L'action de plier, de courber le corps. || Sorte de danse très-indécente, dans laquelle on fait toute espèce de mouvement avec le corps. || Fève-de-loup : plante. || *Hacer la encorvada* : (*fig.*) faire le malade pour se dispenser de remplir un devoir, ou pour quelque autre motif d'intérêt particulier.

ENCORVADO, *p. p.* V. *Encorvar.*

ENCORVADURA, *s. f.* Courbure : l'action de plier, de courber.

ENCORVAMIENTO, *s. m.* V. *Encorvadura.*

ENCORVAR, *v. a.* Plier, courber.

ENCORVARSE, *v. r.* (*v. fig.*) V. *Inclinarse, ladearse, apasionarse.*

ENCOSADURA, *s. f. And.* Couture qui unit une toile fine à une autre qui l'est moins.

ENCOSTADO, *p. p.* V. *Encostarse.*

ENCOSTARSE, *v. r.* (*inus. mar.*) V. *Acostarse.*

ENCOSTRADO, *p. p.* V. *Encostrar.*

ENCOSTRADURA, *s. f.* Croûte de pâté, de tourte, etc.

ENCOSTRAR, *v. a.* Couvrir de croûte une tourte, un pâté, etc. || Couvrir d'une croûte, donner une couche à quelque chose qu'on veut conserver.

ENCOVADO, *p. p.* V. *Encovar.*

ENCOVADURA, *s. f.* Encavement : l'action d'encaver, de mettre dans une cave.

ENCOVAR, *v. a.* Encaver : mettre dans une cave. || (*fig.*) V. *Guardar, encerrar, contener.* || (*id.*) Renfermer, forcer quelqu'un à se cacher.

*ENCOVARSE, *v. r.* Entrer, descendre dans une cave. || (*fig.*) Se cacher.

ENCRASADO, *p. p.* V. *Encrasar.*

ENCRASAR, *v. a.* Encrasser, engraisser, rendre crasseux, gras. || Épaissir : rendre épais.

*ENCRATITES, *s. m. pl.* Encratites : sectaires du dixième siècle, qui soutenaient qu'Adam n'était pas sauvé, et qui regardaient le mariage comme un état de corruption et de débauche.

*ENCRESCIMIENTO, *s. m.* (*v.*) V. *Acrecimiento, aumento.*

ENCRESPADILLO , LLA , *adj. dim.* de *Encrespado.*

ENCRESPADO, *p. p.* V. *Encrespar.* ‖ *adj.* Frisé. ‖ (*poés.*) Écumant, en parlant des vagues de la mer.

ENCRESPADOR, *s. m.* Outil qui sert à friser les cheveux : fer à friser.

ENCRESPADURA, *s. f.* Frisure, l'action de friser, et l'effet de cette action.

ENCRESPAMIENTO , *s. m.* État des cheveux dressés, hérissés chez une personne qui éprouve une grande frayeur, une grande peur.

ENCRESPAR , *v. a.* Friser , crêper , boucler les cheveux.

ENCRESPARSE , *v. r.* (*fig.*) Écumer. On le dit de la mer en furie, lorsque les vagues agitées par les vents s'élèvent et s'enflent. ‖ (*fig.*) Se soulever, devenir violent , furieux en parlant d'une passion.

ENCRESPO , *s. m.* (*v.*) Frisure : l'action de friser les cheveux , et l'effet de cette action.

ENCRESTADO , *p. p.* V. *Encrestarse.* ‖ *adj.* Hautain , orgueilleux, fier.

ENCRESTARSE, *v. r.* Lever la crête, la tenir raide, en parlant des oiseaux à crête.

ENCRINADO, DA , *adj.* (*v.*) Tressé , en parlant des cheveux.

ENCRISNEJADO, DA , *adj.* (*v.*) V. *Encrinado.*

ENCRUCIJADA , *s. f.* Carrefour : l'endroit où se croisent deux ou plusieurs chemins à la campagne, deux ou plusieurs rues dans les villes, bourgs et villages.

ENCRUDECER, *v. a.* Empirer, irriter, envenimer une plaie. ‖ (*fig.*) Aigrir , exaspérer, irriter. ‖ Causer des indigestions, donner des crudités.

ENCRUDECIDO , *p. p.* V. *Encrudecer.*

ENCRUDELECER, *v. a.* (*v.*) V. *Encruelecer.*

ENCRUELECER , *v. a.* Rendre cruel.

ENCRUELECIDO , *p. p.* V. *Encruelecer.*

ENCRUZADO , *s. m.* (*v.*) V. *Caballero cruzado.*

ENCUADERNACION, *s. f.* Reliure : l'action de relier , et l'effet de cette action. ‖ Reliure : manière dont un livre est relié.

ENCUADERNADO, *p. p.* V. *Encuadernar.*

ENCUADERNADOR , *s. m.* Relieur : celui qui relie des livres. ‖ (*fig. inus.*) Celui qui concilie les esprits, etc.

ENCUADERNAR, *v. a.* Relier : coudre et cartonner.

ENCUBADO, *p. p.* V. *Encubar.*

ENCUBAR, *v. a.* Encuver : mettre en cuve. ‖ Mettre celui qui s'est rendu coupable de certains crimes dans un tonneau ou cuve avec un coq , une guenon , un chien et une vipère, et le jeter à l'eau. Ce supplice n'est plus en usage; on n'en fait que le simulacre.

ENCUBERTADO , *p. p.* V. *Encubertar.*

ENCUBERTAR, *v. a.* Couvrir de drap, de soie. On le dit surtout des chevaux , lorsqu'on les couvre de drap ou d'une autre étoffe noire , dans les deuils. ‖ (*v.*) V. *Encubrir.*

ENCUBERTARSE, *v. r.* (*inus.*) Se cuirasser , se couvrir d'armes défensives.

ENCUBIERTA , *s. f.* (*v.*) Tromperie, fourberie , fraude.

ENCUBIERTAMENTE , *adv.* Secrètement , en cachette. V. *A escondidas*, *en secreto.* ‖ Frauduleusement, trompeusement. ‖ V. *Recatadamente.*

ENCUBIERTO , *p. p. irr.* V. *Encubrir.* ‖ *adj.* (*inus.*) V. *Cubierto.*

ENCUBREDIZO , ZA , *adj.* (*inus.*) Qui peut être couvert , caché.

ENCUBRIDOR, RA , *s.* Celui qui cache. ‖ Recéleur : celui qui recèle.

ENCUBRIMIENTO , *s. m.* L'action de couvrir, de cacher. ‖ (*v.*) Couverture, enveloppe , couvercle.

ENCUBRIR , *v. a.* Cacher , céler. ‖ Recéler : garder et cacher le vol de quelqu'un.

ENCUCAR , *v. a. Ast.* Cueillir, garder les noix, les avelines.

ENCUENTRO , *s. m.* Rencontre, heurt, choc de deux choses. ‖ Rencontre : l'action de se rencontrer , en parlant de deux personnes. ‖ Difficulté , obstacle : opposition, contradiction. ‖ L'action de cosser , de se battre , en parlant des moutons, etc. ‖ Bataille : rencontre, à certains jeux, de deux cartes égales. ‖ *Encuentros, pl.* Ailerons : partie des ailes de l'oiseau qui tient au corps. ‖ Palerons. ‖ Morceaux de bois qui servent à affermir le métier du tisserand.

ENCUESTA, *s. f.* (*v.*) Enquête, vérification , recherche.

ENCUITARSE , *v. r.* (*v.*) V. *Afligirse, apesadumbrarse.*

ENCULATADO, *p. p.* V. *Enculatar.*

ENCULATAR , *v. a.* Placer un fond à une ruche.

ENCULPAR , *v. a.* (*v.*) V. *Culpar.*

ENCUMBRADÍSIMO , MA , *adj. sup.* de *Encumbrado.*

ENCUMBRADO, *p. p.* V. *Encumbrar.* ‖ *adj.* Haut , élevé. V. *Elevado , alto.*

ENCUMBRAMIENTO , *s. m.* L'action de lever , de hausser. ‖ Élévation , hauteur. On le dit au propre et au figuré.

ENCUMBRAR , *v. a.* Lever , élever, mettre au sommet. ‖ (*fig.*) Exalter , élever à des places honorifiques , à une dignité ou honneur.

ENCUMBRAR , *v. n.* (*inus.*) Monter au sommet , aller au-delà.

ENCUMBRARSE , *v. r.* Monter à une grande hauteur, s'élever beaucoup , en par-

ant des choses inanimées. || S'enorgueillir. V. *Envanecerse.*

ENCUNADO, *p. p.* V. *Encunar.* || *adj.* (*v.*) On le disait d'un endroit creux rempli d'une matière quelconque.

ENCUNAR, *v. a.* Mettre un enfant dans le berceau.

ENCUÑADO, *p. p.* V. *Encuñar.*

ENCUÑAR, *v. a.* V. *Acuñar.*

ENCUÑO, *s. m.* (*v.*) V. *Acuñacion.*

ENCUREÑADO, DA, *adj.* Mis sur l'affût.

ENCURTIDO, *p. p.* V. *Encurtir.*

ENCURTIR, *v. a.* Confire dans le vinaigre.

ENDE, *adv.* (*v.*) V. *Alli.* || (*v.*) V. *De alli, de aqui.* || (*v.*) V. *De esto.* || (*v.*) V. *Mas de, pasados de.* || *Facer ende al:* (*v. prat.*) faire le contraire de ce qu'on ordonne. || *Por ende. adv.* (*v.*) V. *Por tanto.*

ENDÉBLE, *adj. m. f.* Faible, débile, qui manque de force. || Maigre. On le dit d'une terre aride, stérile.

ENDECÁGONO, *s. m.* (*géom.*) Endécagone : figure à onze angles et onze côtés.

ENDECASÍLABO, BA, *adj.* Endécasyllabe : qui a onze syllabes.

ENDECHA, *s. f.* Chant funèbre à la louange d'un mort. || Sorte de poésie funèbre composée de stances de quatre vers, chacun de six à sept syllabes. Lorsque le dernier vers des stances de sept syllabes est endécasyllabe, on les appelle *endechas reales* ou *endecasilabas.*

ENDECHADERA, *s. f.* V. *Plañidera.*

ENDECHADO, *p. p.* V. *Endechar.*

ENDECHAR, *v. a.* Chanter les louanges d'un défunt sur son corps.

ENDECHARSE, *v. r.* (*inus.*) S'affliger, se lamenter.

ENDECHERA, *s. f.* (*v.*) V. *Endechadera, plañidera.*

*ENDECHILLA, *s. f. dim.* de *Endecha.*

ENDECHOSO, SA, *adj.* (*inus.*) V. *Triste, lamentable.*

ENDELGADECER, *v. n.* (*v.*) V. *Adelgazar.*

ENDELIÑADO, DA, *adj.* (*v.*) V. *Aliñado.*

ENDEMAS, *adv.* (*v.*) V. *Particularmente, especialmente.*

ENDÉMICO, CA, *adj.* Endémique. On le dit des maladies particulières à certains pays.

ENDEMONIADO, *p. p.* V. *Endemoniar.* || *adj.* Possédé du démon. || Endiablé : très-méchant.

ENDEMONIAR, *v. a.* Faire entrer les diables dans le corps de quelqu'un. || (*fig.*) faire donner au diable, irriter, mettre en fureur.

ENDENTADO, *p. p.* V. *Endentar.* || *adj.* (*blas.*) Endenté : dentelé : composé de triangles alternes, garni de dents.

ENDENTAR, *v. a.* (*mar.*) V. *Entreteger.*

ENDENTECÉR, *v. n.* Commencer à faire des dents.

ENDEÑADO, DA, *adj. Murc.* V. *Dañado, inflamado.*

ENDERECERA, *s. f.* (*inus.*) Chemin, sentier qui va droit quelque part. || (*v.*) V. *Derecera.*

ENDERESA, *s. f.* (*v.*) V. *Dedicatoria.* || (*v.*) V. *Buen despacho.*

*ENDERESZAR, *v. a.* (*v.*) V. *Enderezar.*

ENDEREZADAMENTE, *adv.* Directement, en droiture.

*ENDEREZADERA, *s. f.* Chemin droit, sans détour.

ENDEREZADO, *p. p.* V. *Enderezar.* || *adj.* (*v.*) V. *Favorable.*

ENDEREZADOR, *s. m.* Celui qui conduit bien une famille, une maison, une communauté, etc. || Celui qui rétablit l'ordre, etc. || (*fig.*) Réparateur : celui qui répare les torts, qui venge les injures.

ENDEREZAMIENTO, *s. m.* Redressement : l'action de redresser. On le dit au propre et au figuré.

ENDEREZAR, *v. a.* Redresser : rendre droit. Il est aussi réciproque. || (*fig.*) Réparer, rétablir, raccommoder, remettre en ordre quelque chose. || Guider, conduire, diriger. || Dédier, adresser. || (*v.*) V. *Ayudar, favorecer.* || V. *Enmendar, corregir, castigar.* || (*v.*) V. *Aderezar, preparar, adornar.* || (*v.*) V. *Disponer.* || (*fig.*) Envoyer, adresser.

ENDEREZAR, *v. n.* Aller en droiture quelque part.

ENDEREZARSE, *v. r.* Se redresser, se tenir droit. || Diriger ses regards, viser à un but. || S'affermir dans un poste : rétablir son crédit, etc.

ENDEREZCAMIENTO, *s. m.* (*v.*) V. *Direccion, gobierno.*

ENDEREZO, *s. m.* (*inus.*) V. *Direccion.*

ENDEUDADO, *p. p.* V. *Endeudarse.* || *adj.* (*v.*) V. *Obligado.*

ENDEUDARSE, *v. r.* (*v.*) V. *Adeudarse.*

ENDIABLADA, *s. f.* Mascarade burlesque où plusieurs personnes se déguisent en diables.

ENDIABLADAMENTE, *adv.* Diaboliquement, abominablement, horriblement.

ENDIABLADO, *p. p.* V. *Endiablar.* || *adj.* (*fig.*) Abominable, laid, horrible. || Diabolique, endiablé, méchant, mauvais.

ENDIABLAR, *v. a.* (*inus.*) V. *Endemoniar.* || (*fig.*) Pervertir, nuire, corrompre.

ENDIABLARSE, *v. r.* Être possédé du diable.

ENDIBIA, *s. f.* V. *Escarola.*

*ENDICO, *s. m.* (*v.*) V. *Añil.*

ENDILGADO, *p. p.* V. *Endilgar.*

ENDILGADOR, RA, *s.* Celui qui conduit, qui facilite une affaire : factoton. || V. *Alcahuete.*

ENDILGAR, *v. a.* Diriger, faciliter, persuader, acheminer.

ENDIOSADO, *p. p.* V. *Endiosar.*

ENDIOSAMIENTO, *s. m.* Orgueil, présomption, hauteur, extase, ravissement.

ENDIOSAR, *v. a.* Défier : mettre au rang des dieux.

ENDIOSARSE, *v. r.* (*fig.*) S'enorgueillir, s'enfler. || S'extasier : être ravi en extase.

ENDOBLADO, DA, *adj.* On le dit de l'agneau qui est nourri par deux brebis.

* ENDOLENCIA, *s. f.* (*v.*) V. *Indulgencia.*

* ENDONADO, *p. p.* V. *Endonar.*

ENDONAR, *v. a.* (*v.*) V. *Dar, donar.*

ENDORSADO, *p. p.* V. *Endorsar.*

ENDORSAR, *v. a.* V. *Endosar.*

ENDORSO, *s. m.* V. *Endoso.*

ENDOSADO, *p. p.* V. *Endosar.*

ENDOSANTE, *p. a.* V. *Endosar.*

ENDOSAR, *v. n.* Endosser : mettre l'endossement à une lettre de change.

ENDOSELADO, *p. p.* V. *Endoselar.*

ENDOSELAR, *v. a.* (*inus.*) Former un dais.

ENDOSO, *s. m.* Endossement, endos : signature, écrit au dos d'un acte, d'un billet, etc. || Endossement : l'action d'endosser. || Cession que l'on fait d'un billet, d'une lettre de change, etc.

* ENDRAGONARSE, *v. r.* Faire le dragon, se gendarmer, se mettre en colère, entrer en furie.

ENDRECERA, *s. f.* (*v.*) V. *Enderecera.*

* ENDRESZADO, *p. p.* V. *Endreszar.*

* ENDRESZAR, *v. a.* (*v.*) V. *Enderezar.*

ENDREZADO, *p. p.* V. *Endrezar.*

ENDREZAR, *v. a.* (*v.*) V. *Aderezar, preparar.* || (*v.*) V. *Remediar, recompensar.*

ENDRIAGO, *s. m.* Espèce de monstre fabuleux à qui l'on donnait la forme humaine et celle de divers animaux.

ENDRINA, *s. f.* Prune de Damas. || Damas : prunelle. || *Año de muchas endrinas, pocas hacinas :* l'année où il y a une trop grande abondance de prunes de Damas n'est pas ordinairement très-bonne pour les grains. || *Ser negro como una endrina :* être noir comme un pruneau.

ENDRINO, *s. m.* L'arbre qui porte les prunes de Damas : prunelier de Damas.

ENDRINO, NA, *adj.* Qui ressemble à la prune de Damas, qui en a la couleur.

ENDRÓMIS, *s. m.* (*v.*) V. *Bernia.*

ENDUCIDO, *p. p.* V. *Enducir.*

ENDUCIMIENTO, *s. m.* (*v.*) V. *Inducimiento.*

ENDUCIR, *v. a.* (*v.*) V. *Inducir.*

ENDULCECER, *v. a.* (*v.*) V. *Endulzar.*

* ENDULCESCER, *v. a.* (*v.*) V. *Endulzar.*

ENDULCIDO, *p. p.* V. *Endulcir.*

ENDULCIR, *v. a.* (*v.*) V. *Endulzar.*

ENDULZADO, *p. p.* V. *Endulzar.*

ENDULZADURA, *s. f.* (*v.*) L'action doucir, de rendre doux : adoucissement.

ENDULZAR, *v. a.* Adoucir, édulcor rendre doux. || (*fig.*) Adoucir : rendre portable. || (*peint.*) Adoucir : affaiblir teintes d'un tableau.

ENDULZORADO, *p. p.* V. *Endulzo*

ENDULZORAR, *v. a.* (*inus.*) V. *dulzar.*

ENDURADO, *p. p.* V. *Endurar.*

ENDURADOR, *s. m.* Mesquin, av chiche, économe. || *A padre endurad hijo gastador :* à père avare, enfant prodi

ENDURAMIENTO, *s. m.* (*v.*) V. *En recimiento.*

ENDURAR, *v. a.* (*inus.*) V. *Endure* || V. *Economizar, escasear.* || Endur supporter, souffrir. || Différer, retard remettre à un autre temps, user de d || *Quien endura, caballero va en bu mula :* il faut vivre avec économie, toujours être à son aise.

ENDURECER, *v. a.* Endurcir : re dur, consolider. || (*fig.*) Endurcir : re fort, robuste. || (*fig.*) Endurcir : re fort, robuste, accoutumer au travail. || V. *Exasperar, enconar.*

ENDURECERSE, *v. r.* Devenir cru inaccessible à la pitié, s'endurcir le co

ENDURECIDAMENTE, *adv.* Avec reté, avec obstination.

ENDURECIDO, *p. p.* V. *Endurecer*

ENDURECIMIENTO, *s. m.* V. *Dure (fig.)* V. *Obstinacion, tenacidad.*

ENDUSTRIADOR, *s. m.* (*v.*) Instr teur, celui qui instruit, qui dresse, qui me.

ENE, *s. f.* Nom que porte le *n* espag

ENE-DÉ-PALO, *s. f.* (*bad.*) La pote

ENEA, *s. f.* Sagette : sorte d'herbe vient dans les endroits humides, et souvent dans les ruisseaux. On en fait sièges de chaises.

* ENEÁGONO, *s. m.* Ennéagone : fig à neuf côtés.

* ENEÁTICO, CA, *adj.* Qui appart au nombre neuf.

ENEBRAL, *s. m.* Lieu planté de ge vriers.

ENEBRINA, *s. f.* Le fruit du genév

ENEBRO, *s. m.* Genévrier : arbriss odoriférant, toujours vert.

ENECHADO, *p. p.* V. *Enechar.* || V. *Expósito.*

ENECHAR, *v. a.* (*v.*) Exposer un fant.

ENEJADO, *p. p.* V. *Enejar.*

ENEJAR, *v. a.* Mettre un essieu à carrosse, à une charrette, etc. || Mettre q que chose dans l'essieu.

ENELDO, *s. m.* Anet : plante à feui résolutives. || (*v.*) V. *Sobrealiento.*

ENEMIGA, *s. f.* V. *Enemistad, od*

oposicion. ‖ (*v.*) V. *Maldad, vileza.* ‖ Cruelle : femme qu'on aime sans en être aimé.

ENEMIGABLE, *adj. m. f.* (*v.*) V. *Enemigo.*

ENEMIGABLEMENTE, *adv.* En ennemi, avec inimitié.

ENEMIGADERO, RA, *adj.* (*v.*) Qui est porté à l'inimitié.

ENEMIGADO, *p. p.* (*v.*) V. *Enemigar.*

ENEMIGAMENTE, *adv.* En ennemi, avec inimitié.

ENEMIGAR, *v. a.* (*v.*) V. *Enemistar.* ‖ (*v.*) V. *Aborrecer.*

ENEMIGARSE, *v. r.* (*inus.*) V. *Enemistarse.*

ENEMIGO, GA, *adj.* Ennemi, opposé, contraire, qui veut du mal, qui hait.

ENEMIGO, *s. m.* Ennemi : celui qui veut du mal, qui hait. ‖ Parricide : celui qui tue ou accuse d'un crime grave son père, sa mère ou quelqu'un de ses parens jusqu'au quatrième degré. ‖ Ennemi : celui qui est de parti opposé dans la guerre. ‖ Le démon, le diable. ‖ *Al enemigo que huye la puente de plata* : il faut faire un pont d'or à l'ennemi qui fuit. ‖ *Amigo reconciliado enemigo doblado.* On ne doit pas se fier à la personne avec qui on s'est réconcilié. ‖ *De los enemigos los ménos.* On le dit pour exprimer qu'il faut se défaire de ceux qui peuvent nous nuire. ‖ *Ser enemigo de alguna cosa* : ne pas aimer une chose, n'y prendre point de plaisir.

ENEMIGUÍSIMO, MA, *adj. sup.* de *Enemigo.*

ENEMISTAD, *s. f.* Inimitié : haine ouverte et durable.

ENEMISTADO, *p. p.* V. *Enemistar.*

ENEMISTANZA, *s. f.* (*v.*) V. *Enemistad.*

ENEMISTAR, *v. a.* Rendre ennemi, faire perdre l'amitié, brouiller.

ENEMISTARSE, *v. r.* Devenir ennemi, perdre l'amitié, se brouiller, rompre.

ENEO, NEA, *adj.* (*poés.*) De cuivre, de bronze, d'airain.

***ENEOREMA**, *s. m.* (*méd.*) Enéorème : substance légère et blanchâtre suspendue au milieu de l'urine conservée pendant un certain temps.

ENERGIA, *s. f.* Énergie, force efficace.

ENÉRGICAMENTE, *adv.* Énergiquement : avec énergie.

ENÉRGICO, CA, *adj.* Énergique : qui a de l'énergie.

ENERGÚMENO, NA, *s.* Énergumène : possédé du démon.

ENERIZADO, *p. p.* V. *Enerizar.*

ENERIZAR, *v. a.* (*v.*) V. *Erizar.*

ENERO, *s. m.* Janvier : premier mois de l'année. ‖ *El pollo de enero á San Juan es comedero* : les poulets nés en janvier sont bons à manger à la Saint-Jean.

ENERTADO, *p. p.* V. *Enertarse.*

ENERTARSE, *v. r.* (*v.*) Se raidir, devenir raide.

ENERVADO, *p. p.* V. *Enervar.*

ENERVAR, *v. a.* Énerver : affaiblir beaucoup les forces. ‖ (*fig.*) Affaiblir les raisons, les argumens.

***ENESADO**, *p. p.* (*v.*) V. *Enesar.*

***ENESAR**, *v. a.* (*v.*) V. *Enyesar.*

ENESCADO, *p. p.* V. *Enescar.*

ENESCAR, *v. a.* (*v.*) V. *Cebar.*

ENFADADIZO, ZA, *adj.* Colérique, facile, porté à se fâcher.

ENFADADO, *p. p.* V. *Enfadar.*

ENFADAMIENTO, *s. m.* (*v.*) V. *Enfado.*

ENFADAR, *v. a.* Fâcher, causer du déplaisir. ‖ Ennuyer, importuner.

ENFADO, *s. m.* Ennui, fâcherie, déplaisir, dégoût, chagrin. ‖ V. *Afan, trabajo.*

ENFADOSAMENTE, *adv.* Ennuyeusement : avec ennui.

ENFADOSÍSIMO, MA, *adj. sup.* de *Enfadoso.* Très-ennuyeux, très-désagréable.

ENFADOSO, SA, *adj.* Fâcheux, ennuyeux, importun : qui fâche, qui ennuie.

ENFALDADO, *p. p.* V. *Enfaldar.*

ENFALDADOR, *s. m.* Grosse épingle dont les femmes se servent pour tenir leur robe retroussée.

ENFALDAR, *v. a.* (*inus.*) Élaguer, ébrancher, ébourgeonner un arbre.

ENFALDARSE, *v. r.* Replier, retrousser sa robe, ses jupes.

ENFALDO, *s. m.* La robe, les jupes retroussées, le volume des choses retroussées, et l'action de les retrousser.

***ENFAMADO**, *p. p.* V. *Enfamar.*

***ENFAMAMIENTO**, *s. m.* (*v.*) V. *Infamia, infamacion.*

***ENFAMAR**, *v. a.* (*v.*) V. *Infamar.*

ENFARDAR, *v. a.* Charger, distribuer les fardeaux.

ENFARDELADO, *p. p.* V. *Enfardelar.*

ENFARDELADOR, *s. m.* Emballeur : celui qui emballe.

ENFARDELADURA, *s. f.* Emballage : l'action d'emballer.

ENFARDELAR, *v. a.* Emballer : mettre dans une balle.

ÉNFASIS, *s. f.* Emphase : pompe affectée dans les discours ou dans les écrits.

ENFASTIADO, *p. p.* V. *Enfastiar.*

ENFASTIAR, *v. a.* (*v.*) V. *Enfadar, fastidiar.*

ENFASTIDIADO, *p. p.* V. *Enfastidiar.*

ENFASTIDIAR, *v. a.* (*v.*) V. *Fastidiar.*

ENFÁTICAMENTE, *adv.* Emphatiquement, avec emphase.

ENFÁTICO, CA, *adj.* Emphatique : qui a de l'emphase.

ENFEADO, *p. p.* V. *Enfear.*

ENFEAR, *v. a.* (*v.*) V. *Afear.*

***ENFEBLESCER**, *v. a.* (*v.*) V. *Debilitar, enflaquecer.*

* ENFEBLESCIDO, *p. p.* V. *Enfeblescer.*
* ENFECIONADO, *p. p.* V. *Enfecionar.*
* ENFECIONAR, *v. a.* (*v.*) V. *Inficionar.*
ENFEMINADO, DA, *adj.* (*v.*) V. *Afeminado.*
ENFERMADO, *p. p.* V. *Enfermar.*
ENFERMAMENTE, *adv.* V. *Flacamente, débilmente.*
ENFERMANTE, *p. a.* (*v.*) V. *Enfermar.* Qui devient malade, qui rend malade.
ENFERMAR (*de*), *v. n.* Devenir, tomber malade.
ENFERMAR, *v. a.* Rendre malade, faire gagner une maladie. ‖ (*fig.*) Affaiblir. V. *Debilitar.* ‖ (*fig.*) Nuire, causer du dommage.
ENFERMEDAD, *s. f.* Maladie, infirmité, indisposition. ‖ (*fig.*) Désordre, dommage, danger.
ENFERMERÍA, *s. f.* Infirmerie : lieu où l'on rassemble les malades. ‖ *Estar en enfermería.* (*fam.*) On le dit de tout meuble, de toute pièce envoyée chez l'ouvrier pour être raccommodées. ‖ *Coches de enfermería* : carrosses traînés par ce qu'on appelle en France des chevaux d'apothicaire.
ENFERMERO, RA, *s.* Infirmier : celui qui sert les malades.
ENFERMÍSIMO, MA, *adj. sup.* de *Enfermo.*
ENFERMIZADO, *p. p.* V. *Enfermizar.*
ENFERMIZAR, *v. a.* (*inus.*) Rendre valétudinaire, maladif.
ENFERMIZO, ZA, *adj.* Maladif, infirme, valétudinaire : sujet à être malade. ‖ Malsain : qui n'est pas sain ; contraire, nuisible à la santé.
ENFERMO, MA, *adj.* Malade, infirme : qui n'est pas sain. ‖ (*fig.*) Gâté, corrompu : qui n'est plus dans son état naturel. ‖ Malsain : qui est contraire à la santé. ‖ (*fig.*) Faible. V. *Débil, maltratado.*
ENFERMOSEADO, *p. p.* V. *Enfermosear.*
ENFERMOSEAR, *v. a.* (*v.*) V. *Hermosear.*
ENFEROZADO, *p. p.* V. *Enferozar.*
ENFEROZAR, *v. a.* (*inus.*) V. *Enfurecer.*
ENFERVORECER, *v. a.* (*inus.*) V. *Enfervorizar.*
ENFERVORECIDO, *p. p.* V. *Enfervorecer.*
ENFERVORIZADO, *p. p.* V. *Enfervorizar.*
ENFERVORIZAR, *v. a.* Animer, échauffer, exciter, encourager. V. *Acalorar, avivar.*
ENFESTADO, *p. p.* V. *Enfestar.*
ENFESTAR, *v. a.* (*v.*) V. *Enhestar, enderezar, levantar.*
ENFESTARSE, *v. r.* (*v.*) V. *Levantarse, rebelarse, atreverse.*
ENFEUDACION, *s. f.* Inféodation : l'action d'inféoder. ‖ Inféodation : diplôme qui contient l'inféodation.
ENFEUDADO, *p. p.* V. *Enfeudar.*
ENFEUDAR, *v. a.* Inféoder : donner une terre en fief.
ENFIADO, *p. p.* V. *Enfiar.*
ENFIAR, *v. a.* (*v.*) Confier, fier. ‖ (*fig.*) Cautionner.
ENFIAR, *v. n.* (*v.*) V. *Confiar.*
ENFICIONADO, *p. p.* V. *Enficionar.*
ENFICIONAR, *v. a.* (*v.*) V. *Inficionar.*
ENFIELADO, *p. p.* V. *Enfielar.*
ENFIELAR, *v. a.* Mettre en équilibre, en parlant d'une balance.
ENFIERECIDO, DA, *adj.* (*inus.*) Courroucé, irrité, colère, furieux.
ENFIESTO, TA, *adj.* (*v.*) V. *Erguido, levantado.*
ENFILADAS, *s. f. pl.* (*blas.*) Enfilés. On le dit des couronnes, annelets et autres pièces rondes et ouvertes, qui sont passés dans des fasces, bandes, etc.
ENFILADO, *p. p.* V. *Enfilar.*
ENFILAR, *v. a.* Mettre en file, en rang. ‖ (*mil.*) Prendre en flanc quelque poste, troupe ou fortification.
ENFINGIDO, *p. p.* (*v.*) V. *Enfingir.* ‖ *adj.* (*v.*) Feint. V. *Fingido.*
ENFINGIMIENTO, *s. m.* (*v.*) V. *Fingimiento, ficcion.*
ENFINGIR, *v. a.* (*v.*) Feindre. V. *Fingir.* ‖ (*v.*) Avoir une haute idée de soi-même, présumer de soi-même.
ENFINTA, *s. f.* (*v.*) Fiction. V. *Engaño, fraude.*
ENFINTOSO, SA, *adj.* (*v.*) V. *Engañoso, fraudulento.*
ENFISTOLADO, *p. p.* V. *Enfistolarse.* ‖ *adj.* Fistuleux.
ENFISTOLARSE, *v. r.* (*v.*) Dégénérer en fistule. On le dit d'une plaie.
ENFITÉOSIS, *s. f.* (*v.*) V. *Enfitéusis.*
ENFITÉOTA, *s. m.* (*v.*) V. *Enfitéuta.*
ENFITÉOTO, TA, *adj.* (*v.*) V. *Enfitéutico.*
ENFITÉUSIS, *s. f.* Emphytéose : bail à longues années.
ENFITÉUTA, *s. m.* Emphytéote : qui jouit de l'emphytéose.
ENFITEUTECARIO, RIA, *adj.* (*v.*) V. *Enfitéutico.*
* ENFITEUTICARIO, RIA, *adj.* Emphytéotique. V. *Enfitéutico.*
ENFITÉUTICO, CA, *adj.* Emphytéotique : de l'emphytéose.
ENFIUCIADO, *p. p.* V. *Enfiuciar.*
ENFIUCIAR, *v. a.* (*v.*) V. *Confiar.*
* ENFLAMADO, *p. p.* V. *Enflamar.*
* ENFLAMAR, *v. a.* (*v.*) Enflammer.
ENFLAQUECER, *v. a.* Amaigrir : rendre maigre. ‖ (*fig.*) Affaiblir. V. *Debilitar, enervar.*
ENFLAQUECER, *v. n.* Maigrir : devenir

nir maigre. ‖ (*v.*) Avoir une mauvaise, une faible santé. ‖ (*v. fig.*) Se décourager, perdre courage. V. *Desmayar.*

ENFLAQUECIDAMENTE, *adv.* Faiblement.

ENFLAQUECIDO, *p. p.* V. *Enflaquecer.* ‖ *adj.* Maigri, affaibli.

ENFLAQUECIMIENTO, *s. m.* Amaigrissement, maigreur : diminution d'embonpoint.

*ENFLAQUESCER, *v. a.* (*v.*) V. *Enflaquecer.*

*ENFLAQUESCIDO, *p. p.* V. *Enflaquescer.*

*ENFLAQUESCIENTE, *p. a.* (*v.*) V. *Enflaquescer.* Qui maigrit.

*ENFLAQUESCIMIENTO, *s. m.*(*v.*) V. *Enflaquescimiento.*

ENFLAUTADO, DA *adj.* Gonflé, enflé. V. *Hinchado, retumbante.*

*ENFLAUTADOR, RA, *s.* (*fam.*) Enjôleur, suborneur, séducteur.

*ENFLAUTAR, *v. a.* (*fig. fam.*) Induire au mal, solliciter à des actions déshonnêtes.

ENFLECHADO, DA, *adj.* On le dit d'un arc armé de sa flèche, et prêt à la lancer.

ENFLORECER, *v. a.* (*inus.*) Orner, garnir de fleurs.

ENFLORECER, *v. n.* (*v.*) V. *Florecer.*

ENFLORECIDO, *p. p.* V. *Enflorecer.*

ENFOGADO, *p. p.* V. *Enfogar.*

ENFOGAR, *v. a.* (*v.*) Allumer, rougir, faire devenir rouge au moyen du feu. ‖ (*v.*) V. *Ahogar.*

ENFORCADO, *p. p.* V. *Enforcar.*

ENFORCAR, *v. a.* (*v.*) Pendre un malfaiteur. V. *Ahorcar.*

ENFORCIA, *s. f.* (*v.*) Violence que l'on fait à quelqu'un.

ENFORMADO, *p. p.* V. *Enformar.* ‖ *adj.* (*v.*) V. *Animado, informado.*

ENFORMAR, *v. a.* (*v.*) V. *Informar.*

ENFORNADO, *p. p.* V. *Enfornar.*

ENFORNAR, *v. a.* (*v.*) Enfourner. V. *Ahornar.*

ENFORRADO, *p. p.* V. *Enforrar.*

ENFORRADURA, *s. f.* (*v.*) Doublure.

ENFORRAR, *v. a.* (*v.*) V. *Aforrar.*

ENFORRO, *s. m.* (*v.*) V. *Forro.*

ENFORTALECER, *v. a.* (*v.*) V. *Fortalecer.* ‖ (*fig. v.*) Confirmer, corroborer.

ENFORTALECIDO, *p. p.* V. *Enfortalecer.*

ENFORTALECIMIENTO, *s. m.* (*v.*) L'action de fortifier. V. *Fortalecimiento.* ‖ (*v.*) Force, etc. V. *Fortaleza.*

*ENFORTALESCER, *v. a.* (*v.*) V. *Fortalecer.*

*ENFORTALESCIDO, *p. p.* V. *Enfortalecer.*

ENFORTECER, *v. a.* (*v.*) V. *Fortalecer.*

ENFORTECIDO, *p. p.* V. *Enfortecer.*

ENFORTIDO, *p. p.* V. *Enfortir.*

ENFORTIR, *v. a.* (*v.*) Fouler un drap. V. *Enfurtir.*

ENFOSADO, *s. m.* (*v. vétér.*) Cheval fourbu. V. *Encebadamiento.*

ENFOSCADO, *p. p.* V. *Enfoscar.* ‖ *adj.* Obscurci, troublé. ‖ Confus, embarrassé.

ENFOSCAR, *v. a.* (*inus.*) V. *Obscurecer.*

ENFOSCARSE, *v. r.* Prendre de l'humeur, se rembrunir. ‖ Être absorbé dans une affaire. ‖ S'obscurcir, se couvrir, en parlant du ciel.

ENFOTADO, *p. p.* V. *Enfotarse.*

ENFOTARSE, *v. r.* *Ast.* (*v.*) Se fier, faire fond sur, compter.

*ENFRÁCTICO, CA, *adj.* (*pharm.*) Emphractique : qui bouche les pores, visqueux.

ENFRANQUECER, *v. a.* (*v.*) Affranchir, mettre en liberté.

ENFRANQUECIDO, *p. p.* V. *Enfranquecer.*

*ENFRAQUECER, *v. a.* (*v.*) V. *Enflaquecer.* On l'employait aussi comme neutre.

*ENFRAQUECIDO, *p. p.* V. *Enfraquecer.*

ENFRASCADO, *p. p.* V. *Enfrascar.*

ENFRASCAMIENTO, *s. m.* L'action de s'embarrasser dans les ronces, etc.

ENFRASCAR, *v. a.* Verser quelque liqueur dans des flacons.

ENFRASCARSE (*en*), *v. r.* S'embarrasser dans des ronces, dans des broussailles. ‖ (*fig.*) S'occuper exclusivement d'une affaire, d'une discussion, etc.

ENFRENADO, *p. p.* V. *Enfrenar.*

ENFRENADOR, *s. m.* Celui qui bride un cheval.

ENFRENAMIENTO, *s. m.* L'action de brider. ‖ (*fig.*) Frein, retenue, modération.

ENFRENAR, *v. a.* Brider : mettre la bride à un cheval, le dompter, le faire obéir. ‖ (*fig.*) Réfréner, réprimer : mettre un frein. ‖ *Enfrenar bien el caballo.* On le dit d'un cheval qui porte bien la tête.

ENFRENTE, *adv.* En face, vis-à-vis, à l'opposite.

ENFRIADERA, *s. f.* Vaisseau, vase où l'on fait rafraîchir quelque chose.

ENFRIADERO, *s. m.* Lieu pour rafraîchir.

ENFRIADO, *p. p.* V. *Enfriar.*

ENFRIADOR, *s. m.* V. *Enfriadero.*

ENFRIAMIENTO, *s. m.* (*inus.*) Refroidissement : l'action de rafraîchir.

ENFRIAR, *v. a.* Refroidir, rafraîchir : rendre froid, plus frais. ‖ (*fig.*) Refroidir. V. *Enfriar.* Il est aussi réciproque.

ENFROSCADO, *p. p.* V. *Enfroscarse.*

ENFROSCARSE, *v. r.* V. *Enfrascarse.*

ENFUCIADO, *p. p.* V. *Enfuciar.*

ENFUCIAR *v. a.* (*v.*) V. *Confiar.*

ENFUNDADO, *p. p.* V. *Enfundar.*

ENFUNDADURA, *s. f.* L'action de mettre dans une enveloppe, dans un étui, etc.

ENFUNDAR, *v. a.* Mettre dans une enveloppe, dans un étui, etc. || Emplir, remplir, garnir, rembourrer. || V. *Llenar, henchir.*

ENFURCIO, *s. m.* (*v.*) V. *Infurcion.*

ENFURCION, *s. f.* V. *Infurcion.*

ENFURECER, *v. a.* Irriter, faire entrer en fureur, en colère. V. *Ensoberbecer.*

ENFURECERSE, *v. r.* (*fig.*) Se déchaîner, entrer en furie, en parlant du vent, de la mer, etc.

ENFURECIDO, *p. p.* V. *Enfurecer.*

ENFURIADO, *p. p.* V. *Enfuriarse.*

ENFURIARSE, *v. r.* (*v.*) V. *Enfurecerse.*

ENFURRUÑADO, *p. p.* V. *Enfurruñarse.*

ENFURRUÑARSE, *v. r.* (*fam.*) Se gendarmer, s'irriter, se fâcher, fronder.

ENFURTIDO, *p. p.* V. *Enfurtir.*

ENFURTIR, *v. a.* Fouler : donner un apprêt aux étoffes, aux chapeaux, etc.

ENGABANADO, DA, *adj.* (*inus.*) Couvert d'un gaban.

ENGABIAR, *v. a.* (*boh.*) V. *Subir.*

ENGACE, *s. m.* V. *Engarce.* || (*fig.*) Liaison, enchaînement.

ENGAFADO, *p. p.* V. *Engafar.*

ENGAFAR, *v. a.* Bander une arbalète. || *And.* Porter un fusil chargé.

ENGAFECER, *v. n.* (*v.*) Devenir lépreux.

ENGAITADO, *p. p.* V. *Engaitar.*

ENGAITADOR, *s. m.* V. *Engañador.*

ENGAITAR, *v. a.* Enjôler, tromper, séduire quelqu'un, l'amener à faire ce qu'il refusait.

ENGALANADO, *p. p.* V. *Engalanar.*

ENGALANAR, *v. a.* Embellir, rendre joli, orner, enjoliver, parer, ajuster, arranger. || (*mar.*) Pavoiser.

* ENGALGADURA, *s. f.* (*mar.*) Empennelage.

* ENGALGAR, *v. a.* (*mar.*) Empenneler.

ENGALLADO, *p. p.* V. *Engallar.* || *adj.* Droit, qui va tête levée comme le coq. V. *Erguido, derecho.*

ENGALLARSE, *v. r.* Se rengorger : faire le beau, le fier.

ENGANCHADO, *p. p.* V. *Enganchar.*

ENGANCHADOR, *s. m.* (*mil.*) Embaucheur, racoleur : celui qui enrôle, qui engage.

ENGANCHAMIENTO, *s. m.* Engagement : l'action d'enrôler, d'embaucher, d'engager, enrôlement. || Engagement, enrôlement : l'argent qu'on donne à quelqu'un pour qu'il s'enrôle.

ENGANCHAR, *v. a.* Accrocher : prendre avec un croc. || (*fam. fig.*) Séduire, attirer, amorcer, enjôler. || (*mil.*) Embaucher, engager, enrôler par adresse.

ENGANCHE, *s. m.* V. *Enganchamiento.*

ENGANDUJO, *s. m.* Frange à fils retors, et les fils retors de cette frange.

ENGAÑABÓBOS, *s. m.* (*fam.*) Enjôleur. V. *Engaitador, embelecador.*

ENGAÑADIZO, ZA, *adj.* Facile à tromper ou à être trompé.

ENGAÑADO, *p. p.* V. *Engañar.*

ENGAÑADOR, *s. m.* Trompeur, fourbe : celui qui trompe. || *So la buena razon empece el engañador* : le trompeur fait usage de belles paroles pour mieux arriver à ses fins.

ENGAÑADURA, *s. f.* (*fam.*) Cul-de-porc double.

ENGAÑAMIENTO, *s. m.* (*v.*) V. *Engaño.*

ENGAÑANTE, *p. a.* (*v.*) V. *Engañar.*

ENGAÑANZA, *s. f.* (*v.*) V. *Engaño.*

ENGAÑAPASTOR, *s. m.* Chevèche. V. *Autillo.*

ENGAÑAR, *v. a.* Tromper, duper, abuser : user d'artifice pour induire en erreur. || Leurrer, attirer pour tromper. || *Engañar el pan* : (*fig. fam.*) manger avec le pain quelque chose d'agréable au goût. *Engañar el tiempo* : (*fig.*) tuer le temps. *Ser malo de engañar* : (*fam.*) être difficile à tromper.

ENGAÑARSE, *v. r.* Se tromper : être dans l'erreur, se méprendre, s'abuser.

ENGAÑIFA, *s. f.* (*fam.*) Tromperie cachée sous une apparence d'utilité pour celui qui en est la dupe.

ENGAÑO, *s. m.* Fourberie, tromperie, artifice, employé pour tromper.

ENGAÑOSAMENTE, *adv.* Frauduleusement, artificieusement, captieusement, insidieusement.

ENGAÑOSO, SA, *adj.* Trompeur, fourbe, artificieux, insidieux.

ENGARABATADO, *p. p.* V. *Engarabatar.*

ENGARABATAR, *v. a.* (*fam.*) Accrocher, prendre avec un croc.

ENGARABATARSE, *v. r.* Devenir crochu.

ENGARABITADO, *p. p.* V. *Engarabitarse.*

ENGARABITARSE, *v. r.* (*fam.*) Grimper, monter.

ENGARBADO, *p. p.* V. *Engarbarse.*

ENGARBARSE, *v. r.* (*inus.*) Se percher au haut d'un arbre, en parlant d'un oiseau.

ENGARBULLADO, *p. p.* V. *Engarbullar.*

ENGARBULLAR, *v. a.* (*inus.*) Embrouiller, brouiller, confondre.

ENGARCE, *s. m.* Liaison, enchaînement avec du fil d'or, d'archal, etc. || (*fig.*) Connexion, rapport, liaison, dépendance.

ENGARGANTADO, *p. p.* V. *Engargantar.*

ENGARGANTADURA, *s. f.* V. *Engargante.*

ENGARGANTAR, *v. a.* Mettre, enfoncer dans le gosier, en parlant surtout des o-

naux qu'on nourrit à la becquée. ‖ *Engargantarse el pié* : entrer dans l'étrier jusqu'au coude-pied, en parlant du pied.

ENGARGANTE, *p. a.* de *Engargantar.* Celui qui donne la becquée. ‖ Engrenure.

*ENGARGAR, *v. a.* (*mar.*) Brider.

ENGARITADO, *p. p.* V. *Engaritar.*

ENGARITAR, *v. a.* Fortifier, garnir de guérites. ‖ (*pop.*) Tromper avec adresse, avec ruse.

ENGARRADO, *p. p.* V. *Engarrar.*

ENGARRAFADO, *p. p.* V. *Engarrafar.*

ENGARRAFADOR, *s. m.* Celui qui accroche, qui saisit fortement.

ENGARRAFAR, *v. a.* Accrocher, harper, saisir fortement.

ENGARRAR, *v. a.* (*v.*) V. *Agarrar.*

ENGARROTADO, *p. p.* V. *Engarrotar.*

ENGARROTAR, *v. a.* V. *Agarrotar.*

ENGARZADO, *p. p.* V. *Engarzar.*

ENGARZADOR, *s. m.* Celui qui enchaîne, qui entrelace au moyen d'un fil d'archal, d'or, etc.

ENGARZAR, *v. a.* Enchaîner, entrelacer avec du fil d'or, d'archal, etc. ‖ (*inus.*) V. *Rizar.*

ENGASAJADO, *p. p.* (*inus.*) V. *Engasajar.*

ENGASAJAR, *v. a.* (*v.*) V. *Agasajar.*

ENGASTADO, *p. p.* V. *Engastar.*

ENGASTADOR, *s. m.* Celui qui enchâsse.

ENGASTADURA, *s. f.* V. *Engaste.*

ENGASTAR, *v. a.* Enchâsser, sertir, monter en or, en argent, etc. ‖ *Engastar un diamante* : monter un diamant.

ENGASTE, *s. f.* Enchâssure : l'action d'enchâsser. ‖ Le cercle dans lequel on enchâsse : sertissure. ‖ Sorte de perle inégale, ronde d'un côté et plate d'un autre.

ENGASTONADO, *p. p.* V. *Engastonar.*

ENGASTONAR, *v. a.* (*v.*) V. *Engastar.*

*ENGASTRILOCUO, *s. m.* V. *Ventrilocuo.*

ENGATADO, *p. p.* V. *Engatar.* ‖ *adj.* V. *Picaro, ratero.*

ENGATAR, *v. a.* (*fam.*) Enjôler, attraper, tromper adroitement.

ENGATILLADO, *p. p.* V. *Engatillar.* ‖ *adj.* Gros et élevé, en parlant du cou des taureaux et des chevaux.

ENGATILLAR, *v. a.* (*arch.*) Attacher, assujettir avec des liens de fer.

ENGATUSADO, *p. p.* V. *Engatusar.*

ENGATUSAMIENTO, *s. m.* (*fam.*) Cajolerie, tromperie adroite, flatterie.

ENGATUSAR, *v. a.* (*fam.*) Enjôler, flatter, dans la vue d'obtenir quelque chose

ENGAVIAR, *v. n.* (*boh.*) Monter bien haut.

ENGAVILLADO, *p. p.* V. *Engavillar.*

ENGAVILLAR, *v. a.* V. *Agavillar.*

ENGAZADO, *p. p.* V. *Engazar.*

ENGAZADOR, RA, *s.* V. *Engarzador.*

ENGAZAMIENTO, *s. m.* V. *Engarce.*

ENGAZAR, *v. a.* V. *Engarzar.* ‖ Teindre les draps après qu'ils sont tissus. ‖ (*mar.*) Estroper.

ENGEBADO, *p. p.* V. *Engebar.*

ENGEBAR, *v. a.* Colorer, teindre les draps au moyens d'une lessive dans laquelle il entre de l'alun.

ENGEBE, *s. m.* L'action et l'effet de teindre les draps. ‖ V. *Alumbre.* ‖ La préparation dans laquelle on teint les draps.

ENGECO, *s. m.* (*v.*) V. *Incomodidad, molestia.* ‖ (*v.*) V. *Dificultad, duda, enredo.*

ENGEMPLAR, *v. a.* (*v.*) V. *Egemplificar.*

ENGEMPLAR, *s. m.* (*v.*) V. *Egemplar.*

ENGEMPLO, *s. m.* (*v.*) V. *Egemplo.*

ENGENDRABLE, *adj. m. f.* (*inus.*) Qui peut être engendré.

ENGENDRACION, *s. f.* (*v.*) V. *Generacion.*

ENGENDRADO, *p. p.* V. *Engendrar.*

ENGENDRADOR, RA, *s.* Celui qui engendre, qui produit, etc. ‖ (*v.*) V. *Progenitor.*

ENGENDRAMIENTO, *s. m.* (*v.*) V. *Generacion.*

ENGENDRANTE, *p. a.* (*v.*) V. *Engendrar.* Qui engendre, qui produit.

ENGENDRAR, *v. a.* Engendrer, produire son semblable. ‖ (*fig.*) Causer, occasioner, former, produire.

ENGENDRATIVO, VA, *adj.* (*v.*) V. *Generativo.*

ENGENDRO, *s. m.* V. *Feto.* ‖ Avorton : animal informe né avant terme. ‖ *Mal engendro* : (*fig.*) enfant gâté, mal élevé, porté au mal, mauvaise engeance, mauvais garnement.

ENGENIADO, *p. p.* V. *Engeniar.*

ENGENIADOR, *s. m.* (*v.*) Celui qui imagine, qui invente des machines ingénieuses.

ENGENIAR, *v. a.* (*v.*) V. *Ingeniar.*

ENGENIO, *s. m.* (*v.*) V. *Ingenio.*

ENGENIOSO, SA, *adj.* (*v.*) V. *Ingenioso.*

ENGEÑADO, *p. p.* V. *Engeñar.*

ENGEÑAR, *v. a.* (*v.*) Combattre avec des machines de guerre, ou les préparer pour le combat.

ENGEÑERO, *s. m.* (*v.*) V. *Ingeniero.*

ENGEÑO, *s. m.* (*v.*) V. *Ingenio.* ‖ (*v.*) V. *Máquina.* ‖ (*v.*) Machine de guerre.

ENGEÑOSO, SA, *adj.* (*v.*) V. *Ingenioso.*

ENGENZOS, *s. m. pl.* V. *Agengos.*

ENGERGADO, *p. p.* V. *Engergar.* ‖ *adj.* (*v.*) Couvert d'un sac, en signe de deuil.

ENGERGAR, *v. a.* (*fam.*) Commencer, arranger, disposer, conduire une affaire.

ENGERIDO, *p. p.* V. *Engerir.* ‖ *adj. And.* Raidi par le froid, transi de froid.

ENGERIDOR, *s. m.* Celui qui ente.

ENGERIDURA, *s. f.* V. *Ingerimiento.*

ENGERIMIENTO, *s. m.* L'action de greffer, d'enter.

ENGERIR, *v. a.* V. *Ingerir.* ‖ (*fig.*) Insérer : faire entrer, ajouter.

ENGERO, *s. m. And.* Partie de la charrue qui s'attache au joug.

ENGERTACION, *s. f.* V. *Engerimiento.*

ENGERTADO, *p. p.* V. *Engertar.*

ENGERTAL, *s. m.* Pépinière d'arbres fruitiers entés.

ENGERTAR, *v. a.* V. *Ingertar.*

ENGERTO, *p. p. irr.* V. *Engerir.*

ENGERTO, *s. m.* V. *Ingerto.* ‖ (*fig.*) Mélange de choses diverses.

ENGIBACAIRE, *s. m.* (*boh.*) V. *Rufian.*

ENGIBADO, *p. p.* V. *Engibar.*

ENGIBADO, *s. m.* (*boh.*) V. *Rufian.*

ENGIBAR, *v. a.* (*inus.*) Rendre bossu. ‖ (*boh.*) V. *Guardar, recibir.*

ENGIERTO, *s. m.* (*v.*) V. *Ingerto.*

* ENGIMELGAR, *v. a.* (*mar.*) Reclamper : raccommoder un mât, une vergue rompue.

ENGINA, *s. f.* V. *Angina.*

ENGIR, *v. a.* (*v.*) V. *Henchir.*

ENGISCOPIO, *s. m.* V. *Microscopio.*

ENGLANDADO, DA, *adj.* (*blas.*) On le dit du chêne dont le gland est d'un autre émail que l'arbre. ‖ (*blas.*) Chargé de glands.

ENGLANTADO, DA, *adj.* (*blas.*) V. *Englandado.*

ENGLUTATIVO, VA, *adj.* (*v.*) V. *Glutinoso.*

ENGLUTIR, *v. a.* (*v.*) V. *Engullir.*

ENGOLADO, DA, *adj.* Qui porte un hausse-col, un collet. ‖ (*blas.*) Engoulé : qui entre dans la gueule.

ENGOLFADO, *p. p.* V. *Engolfar.*

ENGOLFAR, *v. n.* Gagner la pleine mer.

ENGOLFARSE (*en*), *v. r.* (*fig.*) S'engager dans des affaires délicates et épineuses, se laisser entraîner par une pensée. Il est aussi usité comme actif.

ENGOLILLADO, DA, *adj.* (*fam.*) Qui porte toujours la golille. ‖ On le dit aussi de celui qui se pique d'observer les anciens usages

ENGOLLADO, *p. p.* V. *Engollar.*

ENGOLLAR, *v. a.* (*man.*) Faire qu'un cheval porte bien sa tête.

ENGOLLETADO, *p. p.* V. *Engolletarse.* ‖ *adj.* (*bad.*) Orgueilleux, haut, vain, hautain.

ENGOLLETARSE, *v. r.* S'enorgueillir.

ENGOLONDRINADO, *p. p.* V. *Engolondrinarse.*

ENGOLONDRINARSE, *v. r.* (*pop.*) Prendre de trop grands airs, s'oublier. ‖ (*pop.*) V. *Enamoricarse.*

ENGOLOSINADO, *p. p.* V. *Engolosinar.*

ENGOLOSINAR, *v. a.* Allécher, affrian-

der, amorcer : attirer par le plaisir, la douceur.

ENGOLOSINARSE, *v. r.* S'accoutumer, prendre plaisir à quelque chose, s'affriander, se complaire.

ENGOMADO, *p. p.* V. *Engomar.*

ENGOMADURA, *s. f.* L'action de gommer, et l'effet de cette action. ‖ Le premier enduit que les abeilles déposent dans les ruches, avant de fabriquer la cire.

ENGOMAR, *v. a.* Gommer : enduire, mêler de gomme.

ENGORADO, *p. p.* V. *Engorar.*

ENGORAR, *v. a.* V. *Enhuerar.*

ENGORDADERO, *s. m.* L'endroit, le temps où l'on engraisse les cochons.

ENGORDADO, *p. p.* V. *Engordar.*

ENGORDADOR, *s. m.* Celui qui engraisse.

ENGORDAR, *v. a.* Engraisser : faire devenir gras.

ENGORDAR, *v. n.* Engraisser : devenir gras, prendre de l'embonpoint. ‖ (*fig.*) S'enrichir.

ENGORDECER, *v. a.* (*v.*) V. *Engordar.* Il était aussi neutre.

ENGORDECIDO, *p. p.* V. *Engordecer.*

ENGORRA, *s. f.* (*v.*) Crochet qui empêche les flèches de tomber. ‖ *Saetas de engorra* : flèches à fer crochu, qu'on ne peut retirer du corps sans déchirer les chairs.

ENGORRADO, *p. p.* V. *Engorrar.*

ENGORRAR, *v. a.* (*v.*) V. *Tardar, detener.*

ENGORRO, *s. m.* (*fam.*) Embarras, empêchement, obstacle.

ENGORROSO, SA, *adj.* Difficile, embarrassant, pénible.

ENGOZNADO, *p. p.* V. *Engoznar.*

ENGOZNAR, *v. a.* Mettre, enfoncer des gonds.

ENGRACIADO, *p. p.* V. *Engraciar.*

ENGRACIAR, *v. n.* (*v.*) Plaire.

ENGRANDADO, *p. p.* V. *Engrandar.*

ENGRANDAR, *v. a.* V. *Agrandar.*

ENGRANDECER, *v. a.* Agrandir, accroître, rendre plus grand. ‖ (*fig.*) Louer beaucoup. ‖ (*fig.*) Exagérer, amplifier. ‖ (*fig.*) Agrandir, rendre plus grand en considération, en fortune, etc.

ENGRANDECIMIENTO, *s. m.* Agrandissement, augmentation. ‖ (*fig.*) Exagération, amplification.

* ENGRANDESCER, *v. a.* (*v.*) V. *Engrandecer.*

* ENGRANDESCIDO, *p. p.* V. *Engrandescer.*

ENGRANERADO, *p. p.* V. *Engranerar.*

ENGRANERAR, *v. a.* Enfermer : mettre le grain dans un grenier.

ENGRANUJADO, *p. p.* V. *Engranujarse.*

ENGRANUJARSE, *v. r.* Grener : devenir grenu.

ENGRAPADO, *p. p.* V. *Engrapar.*

ENGRAPAR, *v. a.* Cramponner : attacher avec des crampons.

ENGRASACION, *s. f.* (*v.*) L'action d'engraisser et l'effet de cette action.

ENGRASADO, *p. p.* V. *Engrasar.*

ENGRASAR, *v. a.* Graisser, rendre gras, crasseux. || Engraisser : rendre gras. || Mêler, mélanger des drogues. C'est un terme de manufacture.

ENGRATITUD, *s. f.* (*v.*) V. *Ingratitud.*

ENGREDADO, *p. p.* V. *Engredar.*

ENGREDAR, *v. a.* Glaiser : enduire de glaise.

ENGREIDO, *p. p.* V. *Engreir.* || *Engreido come gallo de cortijo :* (*fam.*) fier comme un paon, présomptueux, vain, qui se croit au-dessus des autres, et méprise leur société.

ENGREIMIENTO, *s. m.* Présomption, vanité, orgueil, morgue, guinderie. || Parure trop recherchée.

ENGREIR, *v. a.* Enorgueillir : rendre orgueilleux.

ENGREIRSE (*con*), *v. r.* S'enorgueillir. V. *Ensoberbecerse, envanecerse.* || Se parer, s'ajuster avec trop de recherche.

ENGRIFADO, *p. p.* V. *Engrifarse.*

ENGRIFARSE, *v. r.* V. *Encrisparse, erizarse.*

ENGROSADO, *p. p.* V. *Engrosar.*

ENGROSAR, *v. a.* Grossir : rendre gros. || (*fig.*) Augmenter, grossir, fortifier.

ENGROSAR, *v. n.* Grossir : devenir gros.

ENGROSECER, *v. a.* (*v.*) V. *Engrosar.*

ENGRUDADO, *p. p.* V. *Engrudar.*

ENGRUDADOR, *s. m.* Celui qui colle.

ENGRUDAMIENTO, *s. m.* Collage : l'action de coller, et l'effet de cette action.

ENGRUDAR, *v. a.* Coller : faire tenir avec de la colle : marouffler.

ENGRUDILLO, *s. m. dim.* de *Engrudo.*

ENGRUDO, *s. m.* Colle : matière tenace pour coller, préparée avec de la farine. || Marouffle : sorte de colle.

ENGRUMECERSE, *v. r.* Grumeler : se mettre en grumeaux.

ENGRUMECIDO, *p. p.* V. *Engrumecerse.*

ENGUALDRAPADO, *p. p.* V. *Engualdrapar.*

ENGUALDRAPAR, *v. a.* Caparaçonner : mettre un caparaçon. || (*fig. fam.*) Cacher, couvrir.

ENGUANTADO, *p. p.* V. *Enguantarse.* || *adj.* Ganté : qui porte des gants.

ENGUANTARSE, *v. r.* (*inus.*) Se ganter, porter souvent des gants.

ENGUEDEJADO, DA, *adj.* Frisé, crépu. On le dit des cheveux.

ENGUEDEJADO, *s. m.* (*inus.*) On le dit de celui qui soigne trop ses cheveux en les faisant friser.

ENGUICHADAS, *adj. pl.* (*blas.*) Enguichées. On le dit des trompettes, des cors de chasse, par rapport aux cordons qui les tiennent suspendus ou attachés au cou, dont l'embouchure est d'un autre émail que le reste de l'instrument.

ENGUIJARRADO, *p. p.* V. *Enguijarrar.*

ENGUIJARRAR, *v. a.* Paver avec des cailloux.

ENGUIRLANDAR, *v. a.* (*v.*) V. *Adornar.*

ENGUIRNALDADO, *p. p.* V. *Enguirnaldar.*

ENGUIRNALDAR, *v. a.* Orner, parer, couronner de guirlandes.

ENGUIZGADO, *p. p.* V. *Enguizgar.*

ENGUIZGAR, *v. a.* Pousser, exciter, aiguillonner.

ENGULLIDO, *p. p.* V. *Engullir.*

ENGULLIDOR, RA, *s.* Glouton : celui qui engloutit, qui avale.

ENGULLIR, *v. a.* Avaler sans mâcher, engloutir, dévorer, tordre et avaler.

ENGURRIA, *s. f.* (*v.*) V. *Arruga.*

ENGURRIADO, DA, *adj.* (*v.*) V. *Arrugado.*

ENGURRIAMIENTO, *s. m.* (*v.*) V. *Arrugamiento.*

ENGURRIO, *s. m.* (*v.*) V. *Tristeza, melancolía.*

ENGURRUÑADO, *p. p.* V. *Engurruñarse.*

ENGURRUÑARSE, *v. r.* (*fam.*) S'attrister, être triste, mélancolique. On le dit surtout des oiseaux.

ENHACINADO, *p. p.* V. *Enhacinar.*

ENHACINAR, *v. a.* (*v.*) V. *Hacinar.*

ENHADAR, *v. a.* (*v.*) V. *Enfadar.*

ENHADO, *s. m.* (*v.*) V. *Enfado.*

ENHADOSO, SA, *adj.* (*v.*) V. *Enfadoso.*

ENHARINADO, *p. p.* V. *Enharinar.*

ENHARINAR, *v. a.* Enfariner : poudrer de farine.

ENHASTIADO, *p. p.* V. *Enhastiar.*

ENHASTIAR, *v. a.* (*inus.*) Ennuyer, dégoûter, fatiguer.

ENHASTILLADO, *p. p.* V. *Enhastillar.*

ENHASTILLAR, *v. a.* Placer, mettre les flèches dans le carquois.

ENHASTIO, *s. m.* (*v.*) V. *Hastio.*

ENHASTIOSO, SA, *adj.* (*v.*) V. *Enfadoso.*

ENHATIJADO, *p. p.* V. *Enhatijar.*

ENHATIJAR, *v. a.* Couvrir les bouches des ruches avec une espèce de crible de jonc, pour les porter d'un lieu à un autre.

ENHEBRADO, *p. p.* V. *Enhebrar.*

ENHEBRAR, *v. a.* Enfiler : passer le fil par le trou d'une aiguille. || (*fig. fam.*) Enfiler, joindre, mettre à la suite. V. *Enlazar.*

ENHECHIZADO, *p. p.* V. *Enhechizar.*

ENHECHIZAR, *v. a.* (*v.*) V. *Hechizar.*

ENHELGADO, DA, *adj.* (*v.*) V. *Helgado.*

ENHENADO, *p. p.* V. *Enhenar.*

ENHENAR, *v. a.* Envelopper, couvrir de foin.

ENHERBOLADO, *p. p.* V. *Enherbolar.*

ENHERBOLAR, *v. a.* Enherber, empoisonner : mettre du poison. On le dit surtout des fers des lances ou flèches qu'on frotte avec certaines herbes vénéneuses.

ENHESTADO, *p. p.* V. *Enhestar.*

ENHESTADOR, *s. m.* (*inus.*) Celui qui élève, qui dresse.

ENHESTADURA, *s. f.* (*inus.*) L'action d'élever, de dresser, et l'effet de cette action.

ENHESTAMIENTO, *s. m.* (*inus.*) V. *Enhestadura.*

ENHESTAR, *v. a.* Élever, dresser, mettre, tenir droit. ‖ (*inus.*) Lever des troupes.

ENHETRADO, *p. p.* V. *Enhetrar.*

ENHETRADURA, *s. f.* V. *Enhetramiento.*

ENHETRAMIENTO, *s. m.* (*v.*) Entortillement de cheveux.

ENHETRAR, *v. a.* (*v.*) Entortiller, embrouiller, mêler, en parlant des cheveux.

ENHIELADO, *p. p.* V. *Enhielar.*

ENHIELAR, *v. a.* (*inus.*) Mêler quelque chose avec du fiel.

ENHIESTO, *p. p. irr.* V. *Enhiestar.* ‖ Levé, dressé.

ENHILADO, *p. p.* V. *Enhilar.*

ENHILAR, *v. a.* Enfiler, passer du fil ou une autre chose, par le trou d'une aiguille, d'une perle, etc. ‖ (*fig.*) Défiler : dire de suite et sans ordre beaucoup de choses, comme des sentences, des proverbes, etc. ‖ (*fig.*) Coordonner : mettre de l'ordre, de la suite dans les pensées d'un discours, etc. ‖ (*fig. inus.*) Mettre de l'ordre, de la suite dans une affaire, etc.

ENHILAR, *v. n.* (*inus.*) Se diriger, tendre à une fin.

ENHOCADO, *p. p.* V. *Enhocar.*

ENHOCAR, *v. a.* (*v.*) V. *Ahuecar.*

ENHORABUENA, *s. f.* Félicitation : compliment de félicitation. ‖ *adv.* V. *Norabuena.*

ENHORAMALA, *adv.* V. *Noramala.*

ENHORCADO, *p. p.* V. *Enhorcar.*

ENHORCAR, *v. a.* (*v.*) V. *Ahorcar.*

ENHORNADO, *p. p.* V. *Enhornar.*

ENHORNAR, *v. a.* Enfourner : mettre dans le four.

ENHOTADO, *p. p.* V. *Enhotar.* ‖ *adj.* (*v.*) V. *Confiado.*

ENHOTAR, *v. a.* (*v.*) V. *Azuzar, incitar.* On le dit des chiens.

ENHUECADO, *p. p.* V. *Enhuecar.*

ENHUECAR, *v. a.* V. *Ahuecar.*

ENHUERADO, *p. p.* V. *Enhuerar.*

ENHUERAR, *v. a.* Poudre des œufs clairs.

ENHUMEDECER, *v. a.* (*v.*) V. *Humedecer.*

ENIBIR, *v. a.* (*v.*) V. *Inhibir.*

ENIBITORIO, RIA, *adj.* (*v.*) V. *Inhibitorio.*

ENIGMA, *s. m.* Énigme : définition, exposition en termes métaphoriques.

ENIGMÁTICO, CA, *adj.* Énigmatique : qui tient de l'énigme.

ENIGMATISTA, *s. m.* (*inus.*) Qui parle par énigme.

ENJABONADO, *p. p.* V. *Enjabonar.*

ENJABONADURA, *s. f.* V. *Jabonadura.*

ENJABONAR, *v. a.* V. *Jabonar.* ‖ (*fig.*) Savonner, réprimander, laver la tête.

ENJAEZADO, *p. p.* V. *Enjaezar.*

ENJAEZADO, *s. m.* (*bot.*) V. *Galan.*

ENJAEZAR, *v. a.* Harnacher, enharnacher, mettre le harnais à un cheval.

ENJAGUADIÉNTES, *s. m.* (*v.*) V. *Enjuagadiéntes.*

ENJAGUAR, *v. a.* (*v.*) V. *Enjuagar.*

ENJAGÜE, *s. m.* Adjudication que les créanciers ou intéressés sur un vaisseau demandent en paiement de leurs créances.

ENJALBEGADO, *p. p.* V. *Enjalbegar.*

ENJALBEGADOR, RA, *s.* Celui qui blanchit les murs.

ENJALBEGAR, *v. a.* Blanchir un mur avec de la chaux, de la terre, etc. ‖ (*fig.*) Farder : mettre du fard.

ENJALMA, *s. f.* Sorte de petit bât, pour les bêtes de somme.

ENJALMERO, *s. m.* Celui qui fait, qui vend de petits bâts.

ENJALMO, *s. m.* (*v.*) V. *Ensalmo.*

ENJAMBRADERA, *s. f.* V. *Casquilla.* ‖ Abeille-mère. ‖ *Enjambraderas, pl.* Abeilles qui, par leur bourdonnement, marquent qu'elles vont essaimer.

ENJAMBRADERO, *s. m.* L'endroit où essaiment les abeilles.

ENJAMBRADO, *p. p.* V. *Enjambrar.*

ENJAMBRAR, *v. a.* Ramasser un essaim d'abeilles dans une ruche. ‖ Tirer, retirer d'une ruche un essaim d'abeilles.

ENJAMBRAR, *v. n.* Essaimer. On le dit des ruches d'où il sort un essaim. ‖ (*fig.*) Multiplier, s'accroître prodigieusement en nombre.

ENJAMBRAZON, *s. f.* L'action d'essaimer. ‖ Essaim.

ENJAMBRE, *s. m.* Essaim : volée de jeunes abeilles. ‖ (*fig.*) Essaim, foule, multitude, troupe.

ENJAMBRILLO, *s. m. dim.* de *Enjambre.*

ENJANO, *adv.* (*v.*) Annuellement, chaque année.

ENJARCIADO, *p. p.* V. *Enjarciar.*

ENJARCIAR, *v. a.* Gréer : munir un vaisseau de manœuvres, etc.

ENJARDINADO, *p. p.* V. *Enjardinar.*

ENJARDINAR, *v. a.* (*véner.*) Jardiner : faire prendre l'air à l'oiseau de proie.

ENJAULADO, *p. p.* V. *Enjaular.*

ENJAULAR, *v. a.* Encager : mettre en cage. ‖ (*fig.*) Encager : mettre en prison.

ENJORGUINADO, *p. p.* V. *Enjorguinar.*

ENJORGUINAR, *v. a.* Barbouiller, teindre avec de la suie.

ENJOYADO, *p. p.* V. *Enjoyar.* ‖ *adj.* (*v.*) Qui a beaucoup de bijoux.

ENJOYAR, *v. a.* Orner, parer avec des bijoux. ‖ (*fig.*) Orner, parer, enjoliver, enrichir, donner du lustre. ‖ Garnir un bijou de pierres précieuses.

ENJOYELADO, DA, *adj.* On le dit de l'or, de l'argent qu'on emploie dans des bijoux. ‖ (*v.*) Orné, paré de bijoux.

ENJOYELADOR, *s. m.* V. *Engastador.*

ENJUAGADIÉNTES, *s. m.* (*fam.*) La gorgée d'eau ou d'une autre liqueur qu'on prend pour se rincer la bouche.

ENJUAGADURA, *s. f.* L'action de se rincer la bouche. ‖ L'eau ou toute autre liqueur qui sert à rincer la bouche. ‖ Rinçure.

ENJUAGAR, *v. a.* Rincer la bouche, les dents avec de l'eau ou quelque autre liquide. ‖ Aigayer, rincer : nettoyer en lavant et en frottant. On le dit du linge et de toute sorte de vases.

ENJUAGUE, *s. m.* Rinçure : l'eau ou quelque autre liquide qui sert à nettoyer, rincer, etc. ‖ (*fig.*) Intrigue, ruse : pratique secrète pour réussir dans une affaire. ‖ (*fig.*) Ostentation, vanité qu'on tire de sa naissance. ‖ (*fig.*) Changement dans les emplois sans aucune nécessité.

ENJUGADO, *p. p.* V. *Enjugar.*

ENJUGADOR, RA, *s.* Celui qui essuie, qui sèche, etc. ‖ Soufroir, séchoir. V. *Azufrador.*

ENJUGAR, *v. a.* Sécher, rendre sec, sans humidité. ‖ Essuyer : ôter l'eau, la sueur, les larmes, etc., en frottant.

ENJUGARSE, *v. r.* Maigrir, se dessécher, devenir maigre, perdre l'embonpoint.

ENJUGLERÍA, *s. f.* (*v.*) V. *Jugleria.*

ENJUICIADO, *p. p.* V. *Enjuiciar.*

ENJUICIAR, *v. a.* (*prat.*) Instruire un procès : le mettre en état d'être jugé. ‖ Discuter en justice, devant les tribunaux. ‖ Juger : donner une sentence, décider juridiquement.

ENJULLO, *s. m.* Ensouple ou ensouble : cylindre de bois sur lequel le tisserand roule sa toile à mesure qu'il la fait.

ENJUNCADO, *p. p.* V. *Enjuncar.*

ENJUNCAR, *v. a.* (*mar.*) Lier, attacher une voile avec des joncs.

ENJUNDIA, *s. f.* Graisse de volaille. ‖ Toute espèce de graisse. ‖ (*fig.*) Intrigue, paroles : moyen artificieux qu'on emploie pour réussir dans quelque affaire.

ENJUNDIOSO, SA, *adj.* Gras : qui a beaucoup de graisse.

ENJUNQUE, *s. m.* La charge la plus pesante que l'on met à fond de cale dans un vaisseau.

ENJURAMIENTO, *s. m.* (*v.*) Serment en justice. V. *Juramento legal.*

ENJURAR, *v. a.* (*v.*) V. *Dar, traspasar.*

ENJURIADOR, *s. m.* (*v.*) V. *Injuriador.*

*ENJUTA, *s. f.* (*arch.*) Triangle ou espace que laisse un cercle inscrit à un carré.

ENJUTADO, *p. p.* V. *Enjutar.*

ENJUTAR, *v. a.* Sécher, en parlant de la chaux, du plâtre, etc.

ENJUTEZ, *s. f.* (*inus.*) Sécheresse. V. *Sequedad.*

ENJUTO, *p. p. irr.* V. *Enjugar.* ‖ *adj.* (*v. fig.*) Taciturne, chiche, avare de paroles. ‖ (*id.*) Qui ne fait pas grand'chose. ‖ (*id.*) Avare, mesquin. ‖ *A pié enjuto* : *adv.* (*fig.*) sans peine ni travail.

ENJUTOS, *s. m. pl.* Petits fagots de bois sec pour allumer le feu. ‖ Croûtons de pain.

ENLABIADOR, RA, *s.* Cajoleur, enjôleur : celui qui cajole, qui enjôle.

ENLABIAR, *v. a.* (*v.*) Cajoler, enjôler : séduire, tromper par de belles paroles.

ENLABIO, *s. m.* (*v.*) Magie : charme produit par l'éloquence ou l'artifice des paroles.

ENLACE, *s. m.* Liaison, entrelacement, enchaînement, union, jonction. ‖ (*fig.*) V. *Parentesco.*

ENLACIAR, *v. n.* Devenir fané, mou, flasque, se flétrir. Il est aussi réciproque.

ENLADRILLADO, *p. p.* V. *Enladrillar.*

ENLADRILLADO, *s. m.* Carrelage : pavé de carreaux.

ENLADRILLADOR, *s. m.* (*inus.*) V. *Solador.*

ENLADRILLADURA, *s. f.* V. *Enladrillado.*

ENLADRILLAR, *v. a.* Carreler : paver avec des carreaux.

ENLAMADO, *p. p.* V. *Enlamar.*

ENLAMAR, *v. a.* Couvrir les terres de limon, en parlant des pluies, des débordemens des rivières, etc.

ENLANADO, DA, *adj.* Laineux : couvert, plein de laine.

ENLARDADO, *p. p.* V. *Enlardar.*

ENLARDAR, *v. a.* V. *Lardear, lardar.*

ENLAZABLE, *adj. m. f.* (*v.*) Qui peut être lacé, entrelacé, enlacé.

ENLAZADO, *p. p.* V. *Enlazar.*

ENLAZADOR, RA, *s.* Personne ou chose qui enlace, qui lie, qui entrelace.

ENLAZADURA, *s. f.* V. *Enlazamiento.*

ENLAZAMIENTO, *s. m.* Enlacement, enchaînement, liaison. ‖ (*fig.*) V. *Enlace.*

ENLAZAR (*con*), *v. a.* Enlacer : lier, attacher avec des lacets. ‖ Enlacer, entrelacer. ‖ Lier, attacher, nouer. ‖ (*fig.*) Enchaîner, lier, unir.

ENLECHUGUILLADO, DA, *adj.* On le disait de celui qui portait une fraise au cou.

ENLEVAR, *v. a.* (*v.*) V. *Elevar.*

ENLEGIAR, *v. a.* Lessiver : mettre à la lessive.

ENLENZAR, *v. a.* Boucher les fentes des ouvrages de sculpture avec des morceaux de toile.

ENLIGADO, *p. p.* V. *Enligarse.*

ENLIGARSE, *v. r.* S'engluer : se prendre à la glu.

ENLIJAR, *v. a.* (*v. fig.*) V. *Viciar, corromper, manchar, inficionar.*

ENLIJARSE, *v. r.* (*v.*) V. *Empercarse, mancharse, ensuciarse.*

ENLISAR, *v. a.* (*v.*) V. *Alizar.*

ENLIZADO, *p. p.* V. *Enlizar.*

ENLIZAR, *v. a.* Parmi les tisserands, c'est ajuster des lisses au métier pour pouvoir tisser la toile.

ENLLENAR, *v. a.* (*v.*) V. *Llenar.*

ENLLENTECER, *v. a.* V. *Reblandecer, ablandar.*

ENLLENTECIDO, *p. p.* V. *Enllentecer.*

ENLODADO, *p. p.* V. *Enlodar.*

ENLODADURA, *s. f.* L'action de crotter, de se crotter, et l'effet de cette action.

ENLODAR, *v. a.* Crotter : couvrir de crotte, de boue, salir avec la crotte, avec la boue. ‖ (*fig.*) Ternir, noircir, déshonorer.

ENLOQUECER, *v. a.* Faire devenir fou, rendre fou, aliéner l'esprit de quelqu'un, faire perdre l'esprit.

ENLOQUECER, *v. n.* Devenir fou, perdre l'esprit, la raison. ‖ (*agric.*) Devenir stérile, cesser de porter du fruit, en parlant d'un arbre.

ENLOQUECIDO, *p. p.* V. *Enloquecer.*

ENLOQUECIMIENTO, *s. m.* Folie : l'action de devenir fou, et l'effet de cette action.

ENLOSADO, *p. p.* V. *Enlosar.*

ENLOSAR, *v. a.* Payer avec des pierres carrées ou en losange.

ENLOZANADO, *p. p.* V. *Enlozanarse.*

ENLOZANARSE, *v. r.* (*inus.*) Vanter sa force, sa santé, s'en enorgueillir. ‖ S'enorgueillir, tirer vanité de.

ENLOZANECER, *v. n.* (*v.*) V. *enlozanecerse.*

ENLUCERNAR, *v. a.* (*v.*) V. *Deslumbrar.*

ENLUCIADO, DA, *adj.* (*v.*) V. *Enlucido.*

ENLUCIDO, *p. p.* V. *Enlucir.* ‖ *adj.* Poli, nettoyé.

ENLUCIDOR, *s. m.* Celui qui blanchit des murs.

ENLUCIMIENTO, *s. m.* (*inus.*) L'action de blanchir les murs, et l'effet de cette action. V. *Blanquimiento.*

ENLUCIR, *v. a.* Plâtrer, blanchir un mur. ‖ Polir, nettoyer, en parlant de l'or, de l'argent, des armes, etc.

ENLUSTRECER, *v. a.* (*inus.*) Lustrer, rendre luisant. ‖ (*inus.*) Illustrer : rendre illustre.

ENLUSTRECIDO, *p. p.* V. *Enlustrecer.*

ENLUTADO, *p. p.* V. *Enlutar.*

ENLUTAR, *v. a.* Couvrir, tendre de noir, en signe de deuil. ‖ (*fig.*) Obscurcir.

ENMADERACION, *s. f.* (*inus.*) V. *Enmaderamiento.*

ENMADERADO, *p. p.* V. *Enmaderar.*

ENMADERAMIENTO, *s. m.* Boiserie, menuiserie d'un édifice, charpente d'un toit, etc. ‖ Assemblage de planches.

ENMADERAR, *v. a.* Couvrir de planches, de poutres les toits d'un édifice, etc. ‖ Boiser.

ENMAGRECER, *v. a.* Amaigrir : rendre maigre.

ENMAGRECER, *v. n.* Amaigrir : devenir maigre. Il est aussi réciproque.

* ENMAGRECIDO, *p. p.* V. *Enmagrecer.* ‖ *adj.* Ramaigri, rendu maigre.

* ENMAGRESCER, *v. a.* (*v.*) V. *Enmagrecer.*

* ENMAGRESCIMIENTO, *s. m.* (*v.*) Maigreur. On ne le dit que des végétaux.

* ENMALECER, *v. n.* Devenir, tomber malade.

* ENMALLETADO, DA, *adj.* Enchâssé, emboîté.

ENMANTADO, *p. p.* V. *Enmantar.*

ENMANTAR, *v. a.* Couvrir d'une couverture.

ENMANTARSE, *v. r.* Être mélancolique. On le dit surtout des oiseaux.

* ENMAR, *v. r.* (*mar.*) Empeser les voiles, les mouiller pour qu'elles retiennent mieux le vent.

ENMARADO, *p. p.* V. *Enmararse.*

ENMARAÑADO, *p. p.* V. *Enmarañar.*

ENMARAÑAR, *v. a.* Embrouiller, entortiller, mêler, en parlant des cheveux, d'un écheveau, etc. ‖ (*fig.*) Confondre, embrouiller, entortiller, en parlant d'une affaire.

ENMARARSE, *v. r.* (*mar.*) Mettre à la voile, faire voile, gagner la mer.

ENMARCHITABLE, *adj. m. f.* (*v.*) Qui peut être fané, flétri.

ENMARCHITAR, *v. a.* (*v.*) V. *Marchitar.*

ENMARIDADO, *p. p.* V. *Enmaridar.*

ENMARIDAR, *v. n.* Se marier.

ENMARILLECERSE, *v. r.* Jaunir, pâlir.

ENMARILLECIDO, *p. p.* V. *Enmarillecerse.*

ENMAROMADO, *p. p.* V. *Enmaromar.*

ENMAROMAR, *v. a.* Lier, attacher avec une grosse corde. On le dit surtout des taureaux et des bêtes féroces.

ENMASCARADO, *p. p.* V. *Enmascarar.*

ENMASCARAR, *v. a.* Masquer, mettre un masque, déguiser.

ENMECHAR, *v. a.* (*v.*) V. *Mechar.*

ENMELADO, *p. p.* V. *Enmelar.*

ENMELAR, *v. a.* Emmieller : enduire de miel. || Faire le miel. On le dit des abeilles. || (*fig.*) Adoucir, rendre doux.

ENMENDACION, *s. f.* Amendement, réforme, changement en mieux.

ENMENDADAMENTE, *adv.* (*inus.*) Correctement, exactement, soigneusement.

ENMENDADO, *p. p.* V. *Enmendar.*

ENMENDADOR, *s. m.* (*inus.*) Correcteur : celui qui corrige.

ENMENDADURA, *s. f.* (*inus.*) V. *Enmienda.*

ENMENDAMIENTO, *s. m.* (*v.*) V. *Enmienda, correccion.*

ENMENDAR (*de, en*), *v. a.* Corriger : changer en mieux ou en bien, ôter les défauts. || Dédommager, compenser, réparer les dommages. || (*prat.*) Révoquer, annuler un jugement. || *Enmendar la plana* : (*fig.*) surpasser un autre, faire mieux que lui, corriger un exemple d'écriture. || *Enmendar la vida* : se corriger, changer de vie.

ENMIENDA, *s. f.* Correction, amendement : l'action de corriger, de se corriger, || Résipiscence : reconnaissance de sa faute avec amendement. || Correction des fautes d'un ouvrage, observation, note sur ses défauts. || Récompense. || (*prat.*) Dédommagement, compensation, châtiment : correction. || *Enmienda de la vida* : amendement, réforme, changement de vie.

ENMIENTE, *s. f.* (*v.*) V. *Memoria, mencion.*

ENMIENZAR, *v. a.* (*v.*) V. *Empezar.*

ENMOCECER, *v. n.* Rajeunir : devenir jeune, reprendre la vigueur, la jeunesse.

ENMOCHIGUAR, *v. a.* (*v.*) V. *Multiplicar.*

ENMOHECER, *v. a.* Rouiller, moisir. Il est plus usité comme réciproque.

ENMOHECIDO, *p. p.* V. *Enmohecer.*

ENMOLDADO, DA, *adj.* (*v.*) V. *Impreso.* || (*v.*) Moulé : jeté en moule.

ENMOLLECER, *v. a.* V. *Ablandar.*

ENMOLLECIDO, *p. p.* V. *Enmollecer.*

ENMONDADO, *p. p.* V. *Enmondar.*

ENMONDAR, *v. a.* Noper : arracher les nœuds qui se trouvent sur les pièces de drap après qu'on les a levées de dessus le métier.

ENMONTADO, DA, *adj.* (*v.*) V. *Remontado.*

ENMONTADURA, *s. f.* L'action d'élever, de hausser quelque chose.

ENMORDAZADO, *p. p.* V. *Enmordazar.*

ENMORDAZAR, *v. a.* Bâillonner : mettre un bâillon.

ENMOSTRADO, *p. p.* V. *Enmostrar.*

ENMOSTRAR, *v. a.* (*v.*) V. *Mostrar, manifestar.*

ENMUDECER, *v. a.* (*inus.*) Faire taire, imposer silence, rendre muet.

ENMUDECER, *v. n.* Devenir muet, perdre la parole. || (*fig.*) Se taire, ne dire mot.

ENMUDECIDO, *p. p.* V. *Enmudecer.*

ENNEGRECER, *v. a.* Noircir : rendre noir. || (*fig.*) Obscurcir.

* ENNEGRESCER, *v. a.* (*v.*) V. *Ennegrecer.*

* ENNEGRESCIDO, *p. p.* V. *Ennegrescer.*

ENNOBLECER, *v. a.* Anoblir : rendre noble, illustrer. || (*fig.*) Orner, enrichir, embellir. || (*fig.*) Ennoblir : rendre plus noble, plus illustre.

ENNOBLECIDO, *p. p.* V. *Ennoblecer.*

ENNOBLECIMIENTO, *s. m.* L'action d'ennoblir, et l'effet de cette action. || Renom, gloire, éclat, splendeur.

* ENNOVIAR, *v. n.* (*fam.*) Se marier.

ENNUDECER, *v. n.* V. *Anudarse.* On le dit des arbres.

ENNUDECIDO, *p. p.* V. *Ennudecer.*

ENODIO, *s. m.* (*v.*) V. *Cervato.*

* ENODRIDA, *adj.* On le dit d'une vieille poule qui ne pond plus.

ENOJADAMENTE, *adv.* Avec fâcherie, ennui, colère, chagrin, peine.

ENOJADISIMO, MA, *adj. sup.* de *Enojado.*

ENOJADIZO, ZA, *adj.* Colérique, colère, qui se fâche aisément.

ENOJADO, *p. p.* V. *Enojar.*

ENOJANTE, *p. a.* (*inus.*) V. *Enojar.*

ENOJAR, *v. a.* Fâcher, irriter, mettre en colère. || (*inus.*) V. *Molestar, desazonar.*

ENOJARSE, *v. r.* (*fig.*) Se courroucer, entrer en furie. On le dit de la mer, du vent, etc.

ENOJO, *s. m.* Ennui, chagrin, fâcherie. || (*v.*) V. *Agravio, ofensa.* || Colère, courroux. || *Ser en enojo con alguno* : (*v.*) être fâché contre quelqu'un.

ENOJOSAMENTE, *adv.* V. *Enojadamente.*

ENOJOSO, SA, *adj.* Ennuyeux, fâcheux, déplaisant.

ENOJUELO, *s. m. dim.* de *Enojo.*

* ENOPTA, *s. m.* Énopte : dans les repas des Anciens, c'était celui qui veillait à ce que chacun bût également.

* ENOPTROMANCIA, *s. f.* Enoptromancie : divination au moyen d'un miroir magique.

ENORFANECIDO, DA, *adj.* (*v.*) V. *Huérfano.*

ENORGULLECIDO, DA, *adj.* (*v.*) Enflé, enorgueilli, orgueilleux.

ENORME, *adj. m. f.* Énorme, démesuré, excessif. || Atroce, énorme, grave.

ENORMEDAD, *s. f.* (*v.*) V. *Enormidad.*

ENORMEMENTE, *adv.* Énormément : excessivement.

ENORMIDAD, *s. f.* Énormité : excès de grandeur. || (*fig.*) Énormité, indignité : excès de méchanceté, atrocité.

* ENORMÍSIMA, *s. f.* Lésion de plus de moitié dans une vente.

ENORMÍSIMAMENTE, *adv. sup.* de *Enormemente.*

ENORMÍSIMO, MA, *adj. sup.* de *Enorme.*

* ENORMON, *s. m.* (*méd.*) Énormon : principe vital.

* ENOSTOSIS, *s. f.* (*anat.*) Énostose : tumeur osseuse dans le canal médullaire d'un os.

ENOYAR, *v. a.* (*v.*) V. *Enojar.*

ENOYO, *s. m.* (*v.*) V. *Enojo.*

ENQUESTA, *s. f.* (*v.*) V. *Averiguacion, pesquisa.*

ENQUICIADO, *p. p.* V. *Enquiciar.*

ENQUICIAR, *v. a.* Mettre la porte, la fenêtre sur ses gonds.

ENQUILLOTRADO, *p. p.* V. *Enquillotrarse.*

ENQUILLOTRARSE, *v. r.* S'enorgueillir, s'enfler d'orgueil. V. *Engreirse, desvanecerse.* || (*fam.*) S'amouracher.

ENQUIRIDION, *s. m.* Enchiridion : livret portatif de remarques, de préceptes, de principes secrets.

ENQUISTADO, DA, *adj.* (*méd.*) Enkisté : ce qui est renfermé dans une poche ou vessie.

ENRAIGONADO, *p. p.* V. *Enraigonar.*

ENRAIGONAR, *v. a. Murc.* Garnir de bruyère les lieux où l'on élève des vers à soie, pour qu'ils puissent monter et faire leurs cocons.

ENRAMADA, *s. f.* Ramée : ornement fait avec des branches d'arbres à l'occasion de quelque fête. || Hutte : cabane de branches d'arbres pour se mettre à l'abri du soleil, de la pluie, etc.

ENRAMADO, *p. p.* V. *Enramar.* || *Bola enramada :* boulets ramés, boulets joints par une barre, par une chaîne.

ENRAMAR, *v. a.* Entrelacer des branches d'arbre pour orner un lieu, ou pour se procurer de l'ombre : couvrir, garnir de branches d'arbre.

ENRANCIADO, *p. p.* V. *Enranciarse.*

ENRANCIARSE, *v. r.* Rancir : devenir rance. || (*fig. inus.*) Se conserver, se garder.

ENRARECER, *v. a.* Raréfier, dilater, éclaircir. Il est aussi réciproque.

ENRARECIDO, *p. p.* V. *Enrarecer.*

ENRASADO, *p. p.* V. *Enrasar.* || *Puertas enrasadas :* portes enrasées, unies, sans panneaux.

ENRASAR, *v. a.* (*v.*) V. *Arrasar.* || Araser : rendre égale, unie, en parlant d'une muraille. || Faire une porte ou une fenêtre enrasée et sans panneaux.

ENRASAR, *v. n.* Être de niveau, avoir la même hauteur. || (*inus.*) Devenir ras, en parlant d'une étoffe usée.

ENRASTRADO, *p. p.* V. *Enrastrar.*

ENRASTRAR, *v. a. Murc.* Enfiler les cocons de vers à soie, destinés à faire de la graine.

ENRAYADO, *p. p.* V. *Enrayar.*

ENRAYAR, *v. a.* Fixer les rayons, les raies d'une roue, l'en garnir.

ENREDADERA, *adj.* Grimpante. On le dit de la plante qui grimpe et s'attache à tout ce qu'elle rencontre.

ENREDADO, *p. p.* V. *Enredar.*

ENREDADOR, RA, *s.* Celui qui enveloppe dans des rets, etc. || Brouillon, tracassier, donneur de paquets. V. *Chismoso.* || Turbulent, inquiet, remuant.

ENREDAMIENTO, *s. m.* (*v.*) V. *Enredo.*

ENREDAR, *v. a.* Prendre, envelopper dans des rets, dans des filets. || (*inus.*) Tendre des filets pour la chasse. || (*con, en*) Entrelacer, entortiller, embrouiller, mêler. || Souffler la discorde, semer la division, brouiller des amis. || Embrouiller, en parlant d'une affaire. || (*fig.*) Engager, mettre quelqu'un dans une affaire.

ENREDAR, *v. n.* S'amuser, se divertir. || Être inquiet, turbulent, tracassier, en parlant d'un enfant.

ENREDARSE (*con, en*), *v. r.* S'embrouiller, en parlant d'une affaire.

ENREDO, *s. m.* Embrouillement, entortillement, entrelacement, embarras, confusion. || Tracasserie, turbulence, inquiétude, en parlant d'un enfant inquiet, turbulent. || Intrigue : nœud d'une pièce dramatique. || (*fig.*) Tromperie, mensonge artificieux qui occasione des dissensions, des procès, etc.

ENREDOSO, SA, *adj.* Difficile, embrouillé, plein d'embarras, de difficultés, d'obscurité.

ENREHOJADO, *p. p.* V. *Enrehojar.*

ENREHOJAR, *v. a.* Tourner, remuer la cire réduite en feuilles pour la blanchir.

ENREJADO, *p. p.* V. *Enrejar.*

ENREJADO, *s. m.* Treillage, tonnelle : assemblage de lattes, etc., en treillis. ‖ Réseau : ouvrage de fil, d'or, d'argent, de soie, etc., fait de petites mailles en forme de rets. ‖ (*boh.*) Réseau de femme. V. *Cofia.* ‖ (*boh.*) Prisonnier.

ENREJAR, *v. a.* Treilliser : garnir de treillis. ‖ Mettre le soc à une charrue. ‖ Blesser, toucher les pieds des bœufs, des chevaux, etc., avec le soc de la charrue. ‖ (*boh.*) Emprisonner.

ENREVESADO, DA, *adj.* V. *Revesado.*

ENRIADO, *p. p.* V. *Enriar.*

ENRIADOR, *s. m.* Celui qui rouit du lin, du chanvre.

ENRIAR, *v. a.* Rouir : faire macérer le chanvre, le lin, le sparte, dans l'eau.

*ENRICO, *s. m.* (*n. p.*) Henri.

ENRIDAMIENTO, *s. m.* (*v.*) Encouragement : l'action d'animer, d'encourager, et l'effet de cette action.

ENRIDANTE, *p. a.* (*v.*) V. *Enridar.* Encourageant, excitant.

ENRIDAR, *v. a.* (*v.*) V. *Azuzar, incitar.* ‖ (*v.*) V. *Enredar.* ‖ (*v.*) V. *Rizar.* ‖ (*v. fig.*) V. *Irritar.*

ENRIELADO, *p. p.* V. *Enrielar.*

ENRIELAR, *v. a.* Mettre en lingot.

ENRIPIADO, *p. p.* V. *Enripiar.*

ENRIPIAR, *v. a.* Combler avec du gravois quelque trou.

ENRIQUE, *s. m.* Nom d'une ancienne monnaie d'Espagne.

*ENRIQUE, *s. m.* (*n. p.*) Henri.

ENRIQUECEDOR, RA, *s.* Celui qui enrichit.

ENRIQUECER, *v. a.* Enrichir, rendre riche. On l'emploie ordinairement comme réciproque. ‖ (*fig.*) Enrichir, orner, embellir. ‖ (*fig.*) Agrandir, augmenter.

ENRIQUECER, *v. n.* S'enrichir, devenir riche.

ENRIQUECIDO, *p. p.* V. *Enriquecer.*

ENRIQUEÑO, ÑA, *adj.* Qui appartient à Henri. On le dit surtout des grâces accordées par un roi d'Espagne appelé Henri.

*ENRIQUESCEDOR, *s. m.* (*v.*) V. *Enriquecedor.*

*ENRIQUESCER, *v. a.* (*v.*) V. *Enriquecer.*

*ENRIQUETA, *s. f.* Henriette.

ENRISCADO, *p. p.* V. *Enriscar.* ‖ *adj.* Escarpé, montueux.

ENRISCAMIENTO, *s. m.* (*v.*) L'action de grimper sur les rochers, de se cacher entre les rochers.

ENRISCAR, *v. a.* Placer au haut d'une montagne. ‖ (*fig.*) Lever, hausser, élever.

ENRISCARSE, *v. r.* Se réfugier, se retirer dans des rochers.

ENRISTRADO, *p. p.* V. *Enristrar.*

ENRISTRAR, *v. a.* Mettre la lance en arrêt. ‖ (*fig.*) Aller droit à son but, parvenir à ses fins, réussir dans une affaire qui présentait des difficultés. ‖ Mettre en bottes des ognons, des aulx.

ENRISTRE, *s. m.* L'action de mettre la lance en arrêt.

ENRIZADO, *p. p.* V. *Enrizar.*

ENRIZADO, *s. m.* Frisure : état de ce qui est frisé, l'action de friser.

ENRIZAMIENTO, *s. m.* Frisure : l'action de boucler les cheveux, et l'effet de cette action.

ENRIZAR, *v. a.* Friser, boucler. V. *Rizar.* ‖ (*v.*) V. *Azuzar, irritar.*

ENROBRESCIDO, DA, *adj.* (*inus.*) Dur et fort comme un chêne.

ENROBUSTECER, *v. a.* Rendre robuste, fortifier.

ENROBUSTECIDO, *p. p.* V. *Enrobustecer.*

ENROCADO, *p. p.* V. *Enrocar.*

ENROCAR, *v. a.* Roquer : déplacer le roi, le mettre après la tour.

ENRODADO, *p. p.* V. *Enrodar.*

*ENRODADO, *s. m.* Roué : celui qui a été puni du supplice de la roue.

ENRODAR, *v. a.* Rouer : punir du supplice de la roue.

ENRODELADO, DA, *adj.* Armé d'une rondache, d'un bouclier.

ENRODRIGONADO, *p. p.* V. *Enrodrigonar.*

ENRODRIGONAR, *v. a.* Échalasser, garnir d'échalas.

ENROJADO, *p. p.* V. *Enrojar.*

ENROJAR, *v. a.* (*v.*) Faire rougir avec du feu ou de la chaleur. ‖ Teindre en rouge. ‖ Rougir : devenir rouge de honte.

ENROJECER, *v. a.* V. *Enrojar.*

ENROJECIDO, *p. p.* V. *Enrojecer.*

ENROMAR, *v. a.* (*v.*) Émousser : ôter la pointe à un instrument qui perce, qui coupe.

ENRONA, *s. f. Arag.* Débris, décombres, gravois.

ENRONADO, *p. p.* V. *Enronar.*

ENRONAR, *v. a. Arag.* Mettre, jeter des décombres, du gravois dans quelque lieu.

ENRONQUECER, *v. a.* Enrouer : rendre la voix rauque. Il est plus usité comme réciproque.

ENRONQUECIDO, *p. p.* V. *Enronquecer.*

ENRONQUECIMIENTO, *s. m.* V. *Ronquera.*

ENROÑADO, *p. p.* V. *Enroñar.*

ENROÑAR, *v. a.* Donner la rogne.

* ENROSAR, *v. a.* Teindre en couleur de rose.

ENROSCADAMENTE, *adv.* En rond, d'une manière entortillée.

ENROSCADO, *p. p.* V. *Enroscar.* ‖ *adj.* [illegible] cercelé : recoquillé comme un cer-

ceau. ‖ (*blas.*) Tortillant. On le dit du serpent et de la grive.

ENROSCADURA, *s. f.* Entortillement : l'action d'entortiller, de replier, de plier en rond, et l'effet de cette action.

ENROSCAR, *v. a.* Courber, recoquiller, entortiller, plier en rond. Il est aussi réciproque. ‖ (*boh.*) Faire un paquet de hardes.

* ENRUBESCER, *v. a.* (*inus.*) Rendre rouge, roux.

ENRUBIADO, *p. p.* V. *Enrubiar.*

ENRUBIADOR, RA, *s.* Qui a la vertu de rendre rouge, blond-doré.

ENRUBIAR, *v. a.* Teindre en blond-doré. On le dit ordinairement des cheveux.

ENRUBIO, *s. m.* L'action de teindre en blond-doré, et l'effet de cette action.

ENRUDECER, *v. a.* (*v.*) Hébéter, abrutir : rendre bête, stupide.

ENRUINECER, *v. n.* Devenir vilain, méprisable, vil, bas. ‖ (*inus.*) Perdre de sa valeur.

ENRUINECIDO, *p. p.* V. *Enruinecer.*

* ENRUINESCER, *v. n.* V. *Enruinecer.*

* ENRUINESCIDO, *p. p.* V. *Enruinescer.*

ENRUNA, *s. f.* V. *Enrona.*

ENRUNADO, *p. p.* V. *Enrunar.*

ENRUNAR, *v. a.* V. *Enronar.*

* ENS, *s. m.* Ens. Mot latin qui signifie *être*, par lequel les alchimistes entendaient une teinture susceptible de convertir un métal en un autre.

ENSABANADA, *s. f.* V. *Encamisada.*

ENSABANADO, *p. p.* V. *Ensabanar.*

ENSABANAR, *v. a.* Envelopper dans un drap de lit.

ENSACADO, *p. p.* V. *Ensacar.*

ENSACAR, *v. a.* Ensacher : mettre dans un sac.

ENSACULAR, *v. a.* Mettre les boules, bulletins ou ballotes dans l'urne, lorsqu'on procède à une élection.

* ENSAL, *adj.* (*chir.*) Ensal. On le dit d'un cautère actuel avec lequel on cautérise les lèvres.

ENSALADA, *s. f.* Salade, mélange d'herbes assaisonnées. ‖ (*fig.*) Pot-pourri : mélange confus de choses diverses. ‖ *Ensalada italiana* : salade composée de différentes herbes fines. ‖ *Ensalada repelada* : salade faite d'herbes salutaires.

* ENSALADERA, *s. f.* Saladier : vase où l'on sert la salade.

ENSALADILLA, *s. f.* Mélange, morceaux de confitures sèches de différentes espèces. ‖ Joyau composé de différentes espèces de pierres précieuses.

ENSALMA, *s. f.* (*v.*) V. *Enjalma.*

ENSALMADERA, *s. f.* (*v.*) V. *Ensalmadora.*

ENSALMADOR, RA, *s.* Celui qui remet les os disloqués, rompus. ‖ Celui qui prétend guérir par enchantement.

ENSALMAR, *v. a.* Remettre les os disloqués ou rompus. ‖ Guérir par enchantement. ‖ *Ensalmar á alguno* : (*v.*) rompre, casser la tête à quelqu'un. ‖ *Aguja de ensalmar* : carrelet : grande et grosse aiguille dont se servent les matelassiers et faiseurs de bâts.

ENSALMO, *s. m.* Manière superstitieuse de guérir avec des prières, et l'application de différentes drogues. ‖ *Hacer alguna cosa por ensalmo* : faire quelque chose avec beaucoup de promptitude, et comme par enchantement.

ENSALOBRADO, *p. p.* V. *Ensalobrarse.*

ENSALOBRARSE, *v. r.* Se corrompre, devenir sale, en parlant des eaux stagnantes.

* ENSALVAJAR, *v. a.* V. *Embrutecer.*

ENSALZADO, *p. p.* V. *Ensalzar.*

ENSALZADOR, *s. m.* Louangeur, panégyriste : celui qui loue, qui élève, etc.

ENSALZAMIENTO, *s. m.* Élévation, augmentation, accroissement. ‖ Louange. ‖ Renommée, gloire.

ENSALZAR, *v. a.* Augmenter, agrandir. ‖ Exalter, louer, élever.

ENSAMBENITADO, *p. p.* V. *Ensambenitar.*

ENSAMBENITAR, *v. a.* Mettre le sambenito à un criminel condamné par le tribunal de l'inquisition.

ENSAMBLADO, *p. p.* V. *Ensamblar.*

ENSAMBLADOR, *s. m.* Ouvrier qui assemble diverses pièces de bois.

ENSAMBLADURA, *s. f* Assemblage : manière d'assembler le bois de menuiserie : pièces principales qui servent à cet effet.

ENSAMBLAGE, *s. m.* V. *Ensambladura.*

ENSAMBLAR, *v. a.* Assembler, joindre, emboîter, enchâsser plusieurs pièces de bois.

ENSAMBLE, *s. m.* V. *Ensambladura.*

ENSANCHA, *s. f.* V. *Ensanche.* ‖ *Dar ensanchas* : (*fam.*) donner trop de liberté à quelqu'un, le mettre trop à son aise, le laisser prendre des pieds. ‖ *Dar ensanchas algun negocio* : (*fig.*) offrir, présenter des ressources, des moyens d'arrangement, en parlant d'une affaire.

ENSANCHADO, *p. p.* V. *Ensanchar.*

ENSANCHADOR, *s. m.* Celui qui élargit, qui agrandit.

ENSANCHAMIENTO, *s. m.* V. *Ensanche.*

ENSANCHAR, *v. a.* Agrandir, élargir, étendre. ‖ *Ensanchar el corazon* : (*fig.*) épancher, ouvrir son cœur, mettre le cœur à l'aise. ‖ *Ensanchar el cuajo* : (*fam.*) pleurer à chaudes larmes. On le dit des enfants qui pleurent beaucoup et sans s'arrêter.

ENSANCHARSE, *v. r.* (*fig.*) Faire l'important, affecter de la fierté.

ENSANCHE, *s. m.* Élargissement, agrandissement. || Rempli, élargissure, pli, fait à un habit, etc., pour l'élargir au besoin.

ENSANDECER, *v. n.* Devenir imbécile, fou. V. *Enloquecer.*

ENSANDECIDO, *p. p.* V. *Ensandecer.*

ENSANGOSTADO, *p. p.* V. *Ensangostar.*

ENSANGOSTAR, *v. a.* Étrécir, rétrécir. V. *Angostar.*

ENSANGOSTIDO, DA, *adj.* (*v.*) V. *Angustiado.*

ENSANGRENTADO, *p. p.* V. *Ensangrentar.* || *adj.* Sanglant, saigneux : taché de sang, ensanglanté.

ENSANGRENTAMIENTO, *s. m.* (*v.*) Tache de sang : l'action d'ensanglanter, et l'effet de cette action.

ENSANGRENTAR, *v. a.* Ensanglanter : souiller, couvrir de sang. || (*fig.*) Aggraver : rendre une action plus grave, plus criminelle.

ENSANGRENTARSE, *v. r.* S'emporter, s'échauffer trop dans une dispute, en finissant par se dire des injures mutuellement. || *Ensangrentarse contra alguno* : devenir cruel, inhumain contre quelqu'un.

ENSANGUSTADO, DA, *adj.* (*v.*) V. *Ensangostado.*

ENSANGUSTIAR, *v. a.* (*v.*) V. *Angustiar.*

ENSANIARSE, *v. r.* (*v.*) V. *Ensañarse.*

* ENSANNO, *s. m.* (*v.*) V. *Denuesto, injuria.*

ENSAÑADO, *p. p.* V. *Ensañar.* || *adj.* (*v.*) V. *Valeroso.*

ENSAÑAR, *v. a.* Irriter, mettre en colère, en fureur. || Il est aussi réciproque.

* ENSAÑO, *s. m.* (*v.*) V. *Ensanno.*

ENSARNECER, *v. n.* (*inus.*) Gagner la gale.

ENSARNECIDO, *p. p.* V. *Ensarnecer.*

ENSARTADO, *p. p.* V. *Ensartar.*

ENSARTAR, *v. a.* Enfiler : passer par un fil quelque chose, comme des perles, des grains de chapelet, etc. || (*fig.*) Enfiler, entasser des paroles sans suite, sans ordre.

ENSARTARSE, *v. r.* S'enfermer dans un lieu étroit, s'entasser les uns sur les autres.

ENSAY, *s. m.* V. *Ensaye.*

ENSAYADO, *p. p.* V. *Ensayar.* || *Peso ensayado* : monnaie fictive de l'Amérique espagnole, qui sert à estimer la valeur des lingots d'argent.

ENSAYADOR, *s. m.* Celui qui essaie. || Essayeur : officier préposé pour faire l'essai de la monnaie.

ENSAYALADO, *p. p.* V. *Ensayalar.*

ENSAYALAR, *v. a.* (*v.*) Couvrir d'un tapis.

ENSAYALARSE, *v. r.* (*v.*) S'habiller, se couvrir, s'accoutrer d'un sac, d'un vêtement grossier.

ENSAYAMIENTO, *s. m.* (*v.*) V. *Ensayo.*

ENSAYAR, *v. a.* Essayer : éprouver, faire l'essai. || Dresser, instruire, exercer. || Répéter : essayer avant l'exécution. || Essayer, éprouver la qualité de l'or, de l'argent, etc. || (*v.*) V. *Intentar, procurar.*

ENSAYARSE (*á, para, en*), *v. r.* S'essayer, s'éprouver, s'exercer.

ENSAYE, *s. m.* Essai, épreuve, examen. || Répétition : essai avant l'exécution.

ENSAYO, *s. m.* Examen, reconnaissance, épreuve, essai.

ENSEBADO, *p. p.* V. *Ensebar.*

ENSEBAR, *v. a.* Frotter, suiver : enduire de suif.

ENSECAR, *v. a.* (*v.*) V. *Secar, enjugar.*

ENSELLAR, *v. a.* (*v.*) V. *Ensillar.*

ENSELVADO, *p. p.* V. *Enselvar.* || *adj.* Rempli, couvert d'arbres, de forêts.

ENSELVAR, *v. a.* (*inus.*) V. *Emboscar.*

ENSEMBLA, *adv.* (*v.*) Ensemble.

ENSEMBLE, *adv.* (*v.*) V. *Juntamente.*

* ENSEMBRA, *adv.* (*v.*) V. *Juntamente.*

ENSEMEJANTE, *adj. m. f.* (*v.*) V. *Semejante.*

ENSENADA, *s. f.* Baie, rade, golfe où les vaisseaux sont à l'abri.

ENSENADO, *p. p.* V. *Ensenar.* || *adj.* Fait en forme de golfe sinueux.

ENSENAR, *v. a.* Cacher, mettre dans le sein. || (*mar.*) Mettre, faire entrer un navire dans une baie. Il est plus usité comme réciproque.

ENSENSIOS, *s. m. pl.* (*v.*) Absinthe. V. *Agenjos.*

ENSEÑA, *s. f.* (*v.*) V. *Insignia, estandarte.*

ENSEÑABLE, *adj. m. f.* (*v.*) Qui peut aisément s'enseigner.

ENSEÑADAMENTE, *adv.* (*v.*) Avec enseignement, instruction.

ENSEÑADERO, RA, *adj.* (*v.*) Capable d'être enseigné, qui peut être enseigné.

ENSEÑADO, *p. p.* V. *Enseñar.* || *adj.* (*v.*) V. *Docto, instruido.*

ENSEÑADOR, RA, *s.* Celui qui enseigne, qui instruit.

ENSEÑALAR, *v. a.* (*v.*) V. *Señalar.*

ENSEÑAMIENTO, *s. m.* V. *Enseñanza.* || Doctrine, précepte, statut, ordonnance, règle.

ENSEÑANTE, *p. a.* (*v.*) V. *Enseñar.* Enseignant : qui enseigne.

ENSEÑANZA, *s. f.* Enseignement, instruction.

ENSEÑAR, *v. a.* Enseigner, instruire. || Enseigner, montrer, indiquer, donner connaissance. || *Enseñará alguno la puerta de la calle* : (*fig.*) mettre quelqu'un à la porte.

ENSEÑARSE, *v. r.* S'accoutumer, s'habituer.

ENSEÑO, *s. m.* (*v.*) V. *Enseñanza.* ‖ Coutume, habitude.

ENSEÑOREADO, *p. p.* V. *Enseñorear.*

ENSEÑOREADOR, *s. m.* (*v.*) Dominateur, souverain maître, seigneur absolu.

ENSEÑOREAR, *v. a.* Maîtriser, commander, dominer.

ENSEÑOREARSE, *v. r.* S'emparer, devenir maître.

ENSERADO, *p. p.* V. *Enserar.*

ENSERAR, *v. a.* Couvrir, envelopper de nattes de jonc.

ENSERES, *s. m. pl.* Effets, denrées commerciales, marchandises en magasin.

*ENSERPENTADO, DA, *adj.* Furieux, irrité.

ENSIFORME, *adj. m. f.* (*anat. et bot.*) Ensiforme : qui est en forme d'épée, comme le cartilage xipoïde, et les feuilles de certaines plantes.

ENSILADO, *p. p.* V. *Ensilar.*

ENSILAR, *v. a.* Mettre, enfermer le blé dans des silos ou caves profondes. ‖ (*fig. inus.*) Manger beaucoup, dévorer.

ENSILLADO, *p. p.* V. *Ensillar.* ‖ *adj.* Ensellé : à dos creux, enfoncé. On le dit des personnes et des chevaux.

ENSILLADURA, *s. f.* Assiette de la selle sur un cheval. ‖ *Caballo de buena ensilladura :* cheval qui porte bien la selle.

ENSILLAR, *v. a.* Seller : mettre la selle au cheval, mulet, etc. ‖ (*inus.*) Mettre en possession d'une dignité : installer, introniser. ‖ *No dejarse ensillar :* (*fig. fam.*) ne pas se laisser marcher sur le pied, ne pouvoir supporter le joug, aimer sa liberté.

ENSOBERBECER, *v. a.* Enorgueillir : rendre orgueilleux, donner de la vanité.

ENSOBERBECERSE, *v. r.* (*fig.*) S'agiter, s'enfler, se courroucer, se mettre en fureur, en parlant de la mer. ‖ S'enorgueillir.

ENSOBERBECIDO, *p. p.* V. *Ensoberbecer.*

ENSOGADO, *p. p.* V. *Ensogar.* ‖ *Hacer la gata ensogada :* (*fig. fam.*) faire la sainte nitouche.

ENSOGAR, *v. a.* Corder : lier, entourer avec des cordes.

ENSOLERADO, *p. p.* V. *Ensolerar.*

ENSOLERAR, *v. a.* Mettre un fond à une ruche.

ENSOLVEDOR, RA, *s.* (*v.*) Celui qui résout un doute, une difficulté.

ENSOLVER, *v. a.* (*v.*) Mettre, enfermer une chose dans une autre. ‖ (*méd.*) V. *Resolver, disipar.*

ENSONIO, *s. m.* (*v.*) V. *Ensueño.*

ENSOÑADO, *p. p.* V. *Ensoñar.*

ENSOÑAR, *v. a.* V. *Soñar.* Il est aussi neutre.

ENSOPADO, *p. p.* V. *Ensopar.*

ENSOPAR, *v. a.* Tremper du pain dans du vin ou dans quelque autre liqueur.

ENSORDADERA, *s. f.* V. *Enea.*

ENSORDAMIENTO, *s. m.* (*v.*) Surdité.

ENSORDAR, *v. a.* (*v.*) V. *Ensordecer.*

ENSORDECER, *v. a.* Assourdir : rendre sourd.

ENSORDECER, *v. n* Devenir sourd. ‖ (*fig.*) Faire la sourde oreille, feindre de ne pas entendre.

ENSORDECIDO, *p. p.* V. *Ensordecer.*

ENSORDECIMIENTO, *s. m.* Surdité, dureté d'oreille.

ENSORTIJADO, *p. p.* V. *Ensortijar.*

ENSORTIJAMIENTO, *s. m.* Friseure : l'action de friser, de boucler les cheveux.

ENSORTIJAR, *v. a.* Plier en rond, former un anneau, friser, boucler les cheveux, etc. ‖ On le dit du cheval qui roule les yeux comme pour témoigner le désir d'entrer au combat. ‖ *Ensortijar las manos :* entrelacer les doigts les uns avec les autres en signe d'affection : garnir les doigts de bagues.

ENSOTADO, *p. p.* V. *Ensotarse.*

ENSOTARSE, *v. r.* Entrer, s'enfoncer dans un bois.

ENSUCIADO, *p. p.* V. *Ensuciar.*

ENSUCIADOR, RA, *s.* Celui qui souille, qui salit.

ENSUCIAMIENTO, *s. m.* Saleté, tache, ordure. ‖ Souillure de l'âme.

ENSUCIAR, *v. a.* Souiller, salir, tacher. ‖ (*fig.*) Souiller : salir l'âme, entacher la noblesse, la réputation par des péchés, des crimes, etc.

ENSUCIARSE, *v. r.* Se salir : faire de ordures dans le lit, dans la culotte, etc. ‖ (*fig.*) Se laisser corrompre par des présents. ‖ *Ensuciarse las manos :* (*fig.*) se laisser graisser la pate : se laisser corrompre.

ENSUEÑO, *s. m.* V. *Sueño.*

ENSUNDIA, *s. f.* (*v.*) V. *Enjundia.*

ENSUYAR, *v. a.* (*v.*) V. *Emprender.*

ENTA, *adv.* (*v.*) V. *Desde.* ‖ (*v.*) V. *Hácia*

ENTABLACION, *s. f.* Note, registre que l'on tient dans les églises des fondations et des devoirs des ministres.

ENTABLADO, *p. p.* V. *Entablar.*

ENTABLADO, *s. m.* Plancher de planches, parquet.

ENTABLADURA, *s. f.* L'action de couvrir, de garnir de planches, et l'effet de cette action.

ENTABLAMENTO, *s. m.* Toit fait de planches. ‖ V. *Cornijon, cornisamento.*

ENTABLAMIENTO, *s. m.* (*v.*) V. *Entablamento.* ‖ (*v.*) V. *Banco.*

ENTABLAR, *v. a.* Planchéier : couvrir, entourer, assurer avec des planches. ‖ V. *Entablillar.* ‖ Au jeu des échecs, des dames et autres, placer les pièces dans leurs lieux respectifs, pour commencer à jouer. ‖ (*fig.*) Disposer, préparer, mettre en ordre. ‖ Entreprendre, entamer, commencer. ‖ Enregistrer les fondations d'une église.

ENTABLILLADO, *p. p.* V. *Entablillar.*

ENTABLILLAR, *v. a.* Assurer avec des

espèces de lattes et un bandage les os cassés ou démis.

ENTADO, DA, *adj.* (*blas.*) Enté. On le dit de deux pièces de bois qui se joignent bout à bout. ‖ *Entado en punta* : (*blas.*) enté en pointe. On le dit d'une entaille faite à la pointe de l'écu par deux émaux arrondis.

ENTALAMADO, *p. p.* V. *Entalamar.*

ENTALAMADURA, *s. f.* La couverture de toile que l'on place sur les chariots pour se mettre à l'abri du soleil, de la pluie, etc. ‖ Bache.

ENTALAMAR, *v. a.* (*v.*) Couvrir de tapis, d'une étoffe : tendre. ‖ *Manch.* Couvrir un chariot de toile ou d'une autre étoffe pour garantir du soleil, de la pluie, etc. ‖ Bacher.

ENTALEGADO, *p. p.* V. *Entalegar.*

ENTALEGAR, *v. a.* Ensacher : mettre en sac.

*ENTALINGADURA, *s. f.* (*mar.*) Amarrage d'un câble à l'arganeau de l'ancre.

ENTALINGAR, *v. a.* (*mar.*) Atalinguer, talinguer : attacher le câble à l'arganeau de l'ancre.

ENTALLABLE, *adj. m. f.* Qui peut être sculpté, gravé.

ENTALLADOR, *s. m.* Sculpteur, ciseleur, graveur : celui qui sculpte, qui grave.

ENTALLADURA, *s. f.* Sculpture, gravure, ciselure : l'action de sculpter, de graver, de ciseler.

ENTALLAMIENTO, *s. m.* V. *Entalladura.*

ENTALLAR, *v. a.* Sculpter, graver, ciseler.

ENTALLAR, *v. n.* Aller bien ou mal à la taille, en parlant d'un habit.

ENTALLE, *s. m.* (*v.*) Ouvrage de sculpture, de gravure, de ciselure.

ENTALLECER, *v. n.* Pousser des rejetons, en parlant des plantes et des arbres.

ENTALLECIDO, *p. p.* V. *Entallecer.*

ENTAPECER, *v. a.* (*v.*) V. *Tupir.*

ENTAPIZADO, *p. p.* V. *Entapizar.*

ENTAPIZAR, *v. a.* Tapisser : couvrir, garnir de tapisseries.

ENTARASCADO, *p. p.* V. *Entarascar.*

ENTARASCAR, *v. a.* (*fam.*) Fagoter : surcharger quelqu'un d'ornemens, le parer avec une ridicule affectation. Il est plus usité comme réciproque.

ENTARIMADO, *p. p.* V. *Entarimar.*

ENTARIMAR, *v. a.* Planchéier, parqueter : garnir un plancher de planches.

ENTARQUINADO, *p. p.* V. *Entarquinar.*

ENTARQUINAR, *v. a.* Engraisser les terres avec de la vase. ‖ Remplir, couvrir de boue, de vase.

ENTE, *s. m.* (*phil.*) Être : tout ce qui existe. ‖ Être : personne ridicule qui devient remarquable par ses manières et par sa conduite. ‖ *Ente de razon* : (*phil.*) être de raison, être qui n'existe que dans l'imagination.

ENTECADO, DA, *adj.* V. *Enteco.*

ENTECO, CA, *adj.* V. *Enfermizo, débil, flaco.*

*ENTEGRAMENTE, *adv.* (*v.*) V. *Enteramente.*

*ÍNTEGRO, GRA, *adj.* (*v.*) V. *Íntegro.*

*ENTEJADO, DA, *adj.* Placé en forme de tuile.

ENTELADO, DA, *adj.* (*v.*) Couvert d'un nuage, trouble, en parlant de la vue.

*ENTELEQUÍA, *s. f.* (*didact.*) Entéléchie : perfection d'une chose.

ENTELERIDO, DA, *adj.* Saisi de froid, de frayeur, interdit, effrayé.

ENTENA, *s. f.* Antenne : vergue de navire.

ENTENADO, DA, *s.* Beau-fils, belle fille : fils, fille d'un homme ou d'une femme remarié.

ENTENCIAR, *v. a.* (*v.*) V. *Insultar.*

ENTENCION, *s. f.* (*v.*) V. *Intencion.*

ENTENDEDERAS, *s. f. pl.* (*fam.*) V. *Entendimiento.*

ENTENDEDOR, RA, *s.* Celui qui entend, qui comprend, intelligent. ‖ *Al buen entendedor pocas palabras, ó á buen entendedor breve hablador* : à bon entendeur peu de paroles : le sage entend à demi mot.

ENTENDER (*de*), *v. a.* Entendre, comprendre, concevoir, être habile. ‖ Entendre, croire, penser, juger. ‖ Entendre, remarquer, apercevoir. ‖ V. *Discurrir, inferir, deducir.* ‖ Entendre : être frappé des sons, ouïr. ‖ Entendre : vouloir, avoir intention. ‖ *Cada uno se entiende* : chacun sait ce qu'il doit faire. ‖ *Dar en que entender* : donner à penser, embarrasser, mettre la puce à l'oreille. ‖ *No entender el abecé* : (*fam.*) ne savoir ni *a* ni *b*. ‖ *No lo entenderá galvan* : (*fam.*) le diable n'y entendrait rien, n'y entendrait goutte. ‖ *No se entiende eso conmigo* : cela ne me regarde pas. ‖ *¿Que se entiende?* ou *¿Como se entiende?* qu'est-ce que cela veut dire ? ‖ *A mi entender* : suivant mon opinion, à mon avis. ‖ *Entender á alguno* : connaître l'intention, les desseins de quelqu'un. ‖ *Entender en alguna cosa:* s'occuper de quelque chose. ‖ Connaître d'une affaire. ‖ *No entiendo de eso* : je n'entends pas cela, je ne veux pas, je n'en ferai rien. ‖ *Ya te entiendo* : je t'entends, je devine ton dessein. ‖ *No lo entiendo* : je n'y entends rien.

ENTENDERSE, *v. r.* S'entendre, se connaître. ‖ S'entendre, se concerter avec un autre. ‖ S'entendre, avoir ses raisons pour agir. ‖ *Entenderse alguna cosa con uno ó muchos* : être compris dans. On le dit des lois, des ordonnances. ‖ *Entenderse alguna cosa que no se expresa* : sous-entendre : retenir dans l'esprit quelque chose qu'on n'ex-

prime point. ‖ *Entenderse alguno* : avoir quelque raison, quelque motif pour agir d'une certaine manière. ‖ *Entenderse con alguno, ó con alguna cosa* : s'entendre, être, se mettre d'accord. ‖ *Entendérsele á alguno una cosa* : (*fam.*) être adroit et connaisseur à l'égard de quelque chose.

ENTENDIBLE, *adj. m. f.* (*v.*) V. *Inteligible.*

ENTENDIDAMENTE, *adv* (*inus.*). Sagement, prudemment, en connaisseur.

ENTENDIDÍSIMO, MA, *adj. sup.* de *Entendido.*

ENTENDIDO, *p. p.* V. *Entender.* ‖ *adj.* Entendu, intelligent. ‖ V. *Sabio, docto, inteligente.* ‖ *Darse por entendido* : témoigner par des paroles, par des signes qu'on est au fait de quelque chose : être ou se montrer reconnaissant. ‖ *Darse ó no darse por entendido* : répondre bien ou mal, à propos ou mal à propos.

ENTENDIENTE, *p. a.* (*v.*) V. *Entender.* Entendant : qui entend.

ENTENDIMIENTO, *s. m.* Entendement : faculté de concevoir, d'entendre, de comprendre. ‖ Entendement, capacité, talent, savoir. ‖ (*v.*) Esprit, interprétation, intelligence, explication d'une chose obscure. ‖ Idée.

ENTENEBRECER, *v. a.* Obscurcir : remplir de ténèbres. On le dit au propre et au figuré.

ENTENEBRECIDO, *p. p.* V. *Entenebrecer.*

* ENTENEBRESCER, *v. a.* (*v.*) V. *Entenebrecer.*

ENTENZON, *s. f.* (*v.*) V. *Contienda, discordia.*

* ENTEO, EA, *adj.* (*poés.*) Rempli de l'esprit divin.

ENTERADO, *p. p.* V. *Enterar.*

ENTERAMENTE, *adv.* Entièrement, tout-à-fait, totalement, complètement.

ENTERAMENTO, *s. m.* (*v.*) Intégrité. V. *Entereza.*

ENTERAR (*de, en*), *v. a.* Mettre au fait, bien instruire, informer. ‖ Compléter : rendre complet. V. *Completar.* ‖ S'acquitter : payer tout ce qu'on doit.

* ENTERESCERSE, *v. r.* (*v.*) V. *Aterirse.*

ENTEREZ, *s. f.* (*v.*) V. *Entereza.*

ENTEREZA, *s. f.* Intégrité, perfection, complément. ‖ (*fig.*) Intégrité, probité, droiture, vertu incorruptible. ‖ Constance, fermeté, persévérance. ‖ Sévère et parfaite observation de la discipline. ‖ Orgueil, sévérité, présomption. ‖ *Entereza virginal.* V. *Virginidad.* ‖ *Entereza corporal* : santé parfaite, vigueur : innocence virginale, virginité.

ENTERÍSIMO, MA, *adj. sup.* de *Entero.*

* ENTERÍTIS, *s. f.* (*méd.*) Entérite : inflammation des intestins.

ENTERIZO, ZA, *adj.* Entier, complet : qui a toutes ses parties.

ENTERNECER, *v. a.* Attendrir, amollir : rendre tendre, bon à manger. ‖ (*fig.*) Attendrir, toucher : rendre sensible.

ENTERNECIDAMENTE, *adv.* Tendrement : avec tendresse. ‖ Avec attendrissement.

ENTERNECIDO, *p. p.* V. *Enternecer.*

ENTERNECIMIENTO, *s. m.* Attendrissement : sentiment de tendresse, de compassion.

* ENTERNESCER, *v. a.* (*v.*) V. *Enternecer.*

ENTERO, RA, *adj.* Entier, parfait, accompli, complet, qui a toutes ses parties. Entier : qui n'a pas été châtré, coupé. (*fig.*) Robuste, sain, vigoureux, bien portant. ‖ (*fig.*) Droit, intègre, juste. ‖ (*fig.*) Constant, ferme, entier, opiniâtre. ‖ Sain, qui n'est pas corrompu. ‖ V. *Incorrupto, virginal.* ‖ (*fam.*) On le dit des étoffes. (*arith.*) Entier : qui n'a point de fraction, en parlant d'un nombre, d'une quantité. *Por entero.* V. *Enteramente.*

ENTERO, *s. m.* (*inus.*) L'action de compléter une quantité.

* ENTEROGRAFÍA, *s. f.* (*méd.*) Entérographie : description des intestins.

* ENTEROLOGÍA, *s. f.* (*méd.*) Entérologie : traité sur les intestins.

ENTEROTOMÍA, *s. f.* (*méd.*) Entérotomie : dissection des intestins.

* ENTERPONER, *v. a.* (*v.*) V. *Interponer.*

* ENTERPRETAMENTO, *s. m.* (*v.*) V. *Interpretacion.*

* ENTERPRETAR, *v. a.* (*v.*) V. *Interpretar.*

* ENTERPUESTO, *p. p. irr.* (*v.*) V. *Interponer.*

ENTERRADO, *p. p.* V. *Enterrar.*

ENTERRADOR, *s. m.* Fossoyeur. V. *Sepulturero.*

ENTERRAMIENTO, *s. m.* V. *Entierro.* ‖ Tombeau, sépulcre. V. *Sepultura.*

ENTERRAR, *v. a.* Inhumer, enterrer : donner la sépulture. ‖ Enterrer, enfouir, ensevelir, tenir caché. ‖ (*fig.*) Enterrer : survivre à quelqu'un, voir sa mort. ‖ *Enterrar en el olvido* : ensevelir dans l'oubli. ‖ *Enterrarse en vida* : s'enterrer tout vivant. On le dit de ceux qui renoncent à tout commerce du monde, et surtout de ceux qui embrassent l'état religieux. ‖ *Contigo me entierren.* (*fam.*) Expression par laquelle on témoigne la satisfaction qu'on a de voir approuver ses idées par un autre. ‖ *¿Donde entierra vm?* (*fam.*) Manière de plaisanter ceux qui font les fanfarons, qui disent des gasconnades.

ENTERRORIO, *s. m.* (*v.*) V. *Entierro.*

ENTESADAMENTE, *adv.* (*v.*) V. *Intensamente, fervorosamente.*

ENTESADO, *p. p.* V. *Entesar.* ‖ *adj.* (*v.*) Gorgé de nourriture. ‖ V. *Repleto, lleno.*

ENTESAMIENTO, *s. m.* (*v.*) Tension, raideur.

ENTESAR, *v. a.* Raidir, tendre, bander, rendre raide.

ENTESTADO, DA, *adj.* (*v.*) Enfoncé dans la tête.

ENTESTECER, *v. a.* (*v.*) V. *Apretar, endurecer.*

ENTESTINO, *s. m.* (*v.*) V. *Intestino.*

ENTIBADO, *p. p.* V. *Entibar.*

ENTIBADOR, *s. m.* Celui qui étaie les mines.

ENTIBAR, *v. n.* V. *Estribar.*

ENTIBAR, *v. a.* Étayer les mines.

ENTIBIADERO, *s. m.* (*v.*) Lieu où l'on attiédit l'eau.

ENTIBIADO, *p. p.* V. *Entibiar.*

ENTIBIAR, *v. a.* Attiédir : rendre tiède. ‖ (*fig.*) Attiédir, refroidir : rendre moins fervent, plus froid. Il est aussi réciproque.

ENTIBIARSE, *v. r.* S'attiédir, devenir tiède. ‖ (*fig.*) S'attiédir, se refroidir.

ENTIBIECERSE, *v. r.* (*v.*) V. *Entibiarse.*

ENTIBO, *s. m.* (*archit.*) V. *Estribo.* ‖ Étai, dans les mines. ‖ (*fig.*) V. *Fundamento, apoyo.*

*ENTICHITES, *s. m. pl.* Entichites. On appelait ainsi dans le 1er siècle de l'Église les sectateurs de Simon le magicien.

ENTIDAD, *s. f.* (*phil.*) Entité : ce qui constitue l'être. ‖ *Cosa de entidad* : chose de poids, de considération, d'importance, de valeur.

ENTIERRO, *s. m.* Inhumation, enterrement. ‖ Tombeau, sépulcre. ‖ Enterrement, convoi, cortége d'un mort qu'on va enterrer.

ENTIGRECERSE, *v. r.* (*inus.*) V. *Enojarse, irritarse, enfurecerse.*

ENTIGRECIDO, *p. p.* V *Entigrecerse.*

ENTIMEMA, *s. m.* Enthymème : argument composé de l'antécédent et du conséquent.

ENTIMEMÁTICO, CA, *adj.* De l'enthymème.

ENTINADO, *p. p.* V. *Entinar.*

ENTINAR, *v. a.* Teindre : donner une teinte.

ENTINTADO, *p. p.* V. *Entintar.*

ENTINTAR, *v. a.* (*inus.*) Tacher, noircir, salir avec de l'encre. ‖ (*fig.*) V. *Teñir.*

ENTIRAR, *v. a.* (*v.*) V. *Estirar.*

*ENTITULADO, *p. p.* V. *Entitular.*

ENTITULAR, *v. a.* (*v.*) V. *Intitular.*

ENTIZNADO, *p. p.* V. *Entiznar.*

ENTIZNAR, *v. a.* V. *Tiznar.* ‖ (*fig.*) Noircir, ternir la réputation, diffamer.

*ENTLÁSIS, *s. f.* (*chir.*) Enthlasis : fracture du crâne avec dépression d'une partie osseuse.

ENTOLDADO, *p. p.* V. *Entoldar.*

*ENTOLDADO, *s. m.* Tenture. V. *Colgadura.*

ENTOLDADURA, *s. f.* (*v.*) V. *Colgadura.*

ENTOLDAMIENTO, *s. m.* L'action de banner, de tapisser, etc., et l'effet de cette action.

ENTOLDAR, *v. a.* Banner : couvrir les rues, les cours, etc., avec des bannes, de grosse toiles. ‖ Tapisser, tendre, en parlant d'une église, etc.

ENTOLDARSE, *v. r.* (*fig.*) V. *Engreirse, desvanecerse.* ‖ *Entoldarse el cielo* : (*fig.*) s'obscurcir, se couvrir, en parlant du ciel.

ENTOMECER, *v. a.* (*v.*) V. *Entumecer.*

ENTOMECIMIENTO, *s. m.* (*v.*) V. *Entumecimiento.*

ENTOMESTIDO, DA, *adj.* (*v.*) V. *Entumecido.*

*ENTOMESTIMIENTO, *s. m.* (*v.*) V. *Entumecimiento.*

ENTOMIZADO, *p. p.* V. *Entomizar.*

ENTOMIZAR, *v. a.* Clouer des cordes de jonc sur les planches des cloisons pour que le plâtre s'y attache.

*ENTOMÓFAGO, *s. m.* Entomofage. Il se dit des animaux qui vivent d'insectes.

*ENTOMOLOGÍA, *s. f.* Entomologie : partie de l'histoire naturelle qui traite des insectes.

*ENTOMOLOGISTA, *s. m.* Entomologiste : naturaliste qui s'occupe de l'histoire des insectes.

ENTONACION, *s. f.* Intonation : l'action d'entonner. ‖ (*fig.*) V. *Entono.* ‖ L'action de donner de l'air à un orgue.

ENTONADILLO, LLA, *adj. dim.* de *Entonado.*

ENTONADOR, *s. m.* Celui qui entonne. ‖ Souffleur d'orgue.

ENTONAMIENTO, *s. m.* Intonation. ‖ (*fig.*) V. *Entono.*

ENTONAR, *v. a.* Entonner : mettre sur le ton, donner le ton en chantant. ‖ Chanter juste, avec art et méthode. ‖ Souffler les orgues. ‖ Donner du ton, de la vigueur. ‖ (*peint.*) Mettre de l'harmonie dans les couleurs, pour éviter la bigarrure. ‖ Entonner : chanter le commencement d'un air.

ENTONARSE, *v. r.* (*fig.*) V. *Desvanecerse, engreirse.*

ENTONATORIO, *s. m.* (*inus.*) Antiphonier : livre de plain-chant, à l'usage du chœur.

ENTONCE, *adv.* (*v.*) V. *Entónces.*

ENTÓNCES, *adv.* Alors, pour lors.

ENTONELADO, *p. p.* V. *Entonelar.*

ENTONELAR, *v. a.* Verser : mettre dans des tonneaux, en tonneaux.

ENTONO, *s. m.* (*inus.*) V. *Entonacion.* ‖ (*fig.*) Orgueil, présomption, vanité.

ENTONTECER, *v. a.* Rendre imbécile, stupide, hébéter.

ENTONTECER, *v. n.* Devenir imbécile, stupide, hébété. Il est aussi réciproque.

ENTONTECIDO, *p. p.* V. *Entontecer.*

ENTONTECIMIENTO, *s. m.* Imbécillité, stupidité, bêtise.

ENTORCHADO, *p. p.* V. *Entorchar.*

ENTORCHADO, *s. m.* Tortis : assemblage de fils tordus ensemble. || Corde filée pour instrumens de musique.

ENTORCHAR, *v. a.* Tortiller quelques bougies pour en faire des flambeaux. || Couvrir d'un fil de métal une corde d'instrument.

ENTORMECIMIENTO, *s. m.* (*inus.*) V. *Adormecimiento, torpeza.*

ENTORNADO, *p. p.* V. *Entornar.*

ENTORNAR, *v. a.* Tourner une porte, une fenêtre.

ENTORNILLADO, *p. p.* V. *Entornillar.*

ENTORNILLAR, *v. a.* Faire des vis ou des anneaux.

ENTORNO, *s. m.* (*v.*) V. *Contorno.*

ENTORPECER, *v. a.* Engourdir, empêcher le mouvement des membres. || (*fig.*) Hébéter, engourdir l'esprit, le génie, etc.

ENTORPECIDO, *p. p.* V. *Entorpecer.*

ENTORPECIMIENTO, *s. m.* Engourdissement : état de ce qui est engourdi. On le dit au propre et au figuré.

ENTORTADO, *p. p.* V. *Entortar.*

ENTORTADURA, *s. f.* L'action de tortuer, d'éborgner, et l'effet de cette action.

ENTORTAR, *v. a.* Tortuer : rendre tortu. || Éborgner : crever un œil, rendre borgne

ENTORTIJAR, *v. a.* (*v.*) V. *Ensortijar.*

ENTOSICAR, *v. a.* (*v.*) V. *Entosigar.*

ENTOSIGADO, *p. p.* V. *Entosigar.*

ENTOSIGAR, *v. a.* (*inus.*) V. *Atosigar.*

ENTOZOARIOS, *s. m. pl.* (*hist. nat.*) Entozoaires : vers intestinaux.

ENTRADA, *s. f.* Entrée : lieu par où l'on entre. || Entrée. l'action d'entrer. || Entrée : l'action d'entrer solennellement dans une ville. || Entrée : réception solennelle. || (*fig.*) Liberté, permission, faculté d'agir. || Entrée : séance solennelle, concours, affluence de monde. || Entrée, commencement. || Amitié, accueil, familiarité dans une maison, auprès de quelqu'un. || Nombre suffisant de cartes pour entrer au jeu et faire entrer. || Entrées privilégiées dans certaines chambres du palais du roi, accordées à quelques personnes de distinction. || Chacun des deux angles rentrans que les cheveux forment dans la partie supérieure du front. || (*mus.*) Le commencement de quelque phrase musicale. || L'argent, les fonds qui entrent dans une caisse. || Entrée : premiers mets. || *Entrada del enemigo* : invasion, irruption de l'ennemi. || *Entrada de mes, año, invierno* : entrée de mois, d'année, de l'hiver, etc. || *Entrada por salida.* On le dit dans un compte d'une somme passée exactement en recette et en dépense. || (*fig.*) On le dit aussi d'une chose aisée à faire, qui ne présente pas de difficulté. || *De primera entrada* : du premier mouvement. || *Derechos de entrada* : entrées : droits d'entrée. || *Negar la entrada en palacio* : interdire l'entrée du palais. || *Tenar llave de entrada* : être chambellan, avoir les entrées du palais. || *Tener una casa entrada, ó hallar entrada para ella* : être possible, faisable, en parlant d'une chose. || *Entradas y salidas* : (*fig.*) intrigues dans une affaire. || *Entradas y salidas de una casa, heredad*, etc. : issues d'une maison, etc. : servitude active, droit qu'on a de passer par une maison, par un champ, etc.

ENTRADERO, *s. m.* (*v.*) V. *Entrada.*

ENTRADO, *p. p.* V. *Entrar.*

ENTRÁMBOS, BAS, *pron. adj. pl.* Tous deux, tous les deux. V. *Ámbos, ámbas.*

ENTRAMIENTO, *s. m.* (*prat.*) On ne le dit que dans cette locution : *entramiento de bienes* : saisie, séquestre. V. *Embargo, secuestro.*

ENTRÁMOS, MAS, *pron. adj. pl.* (*v.*) V. *Entrámbos.*

ENTRAMPADO, *p. p.* V. *Entrampar.*

ENTRAMPAR, *v. a.* Attraper : prendre dans un piége. || (*fig.*) Tromper artificieusement. || (*id.*) Embarrasser, embrouiller une affaire. || (*id.*) S'endetter, engager son bien.

ENTRAMPARSE, *v. r.* S'endetter, se charger de dettes, contracter des dettes en empruntant.

ENTRANTE, *p. a.* V. *Entrar.* Entrant, qui entre. || (*géom.*) V. *Ángulo.* || *Entrantes y salientes* : allans et venans.

ENTRAÑA, *s. f.* Viscère, entrailles : partie intérieure du corps, comme le cœur, le poumon, la rate, etc. Il est plus usité au pluriel. || *Entrañas*, *pl.* (*fig.*) Entrailles. On le dit des lieux les plus profonds de la terre. || (*fig.*) Centre : ce qui est au milieu. || (*fig.*) Entrailles, affections. || (*fig.*) Le naturel, le caractère d'une personne. || *De las entrañas, ó dar hasta las entrañas* : être extrêmement libéral. || *De buenas á malas entrañas* : qui a des entrailles, qui n'en a pas. || *Esto me llega á las entrañas* : cela me déchire le cœur. || *Echar las entrañas* : vomir beaucoup, rendre tripes et boyaux. || *Hacer las entrañas á una criatura* : donner le premier lait à un enfant nouveau-né. || *Hacer á uno las entrañas* : prévenir quelqu'un en faveur d'une personne, ou contre elle.

ENTRAÑABLE, *adj. m. f.* Affectueux, intime.

ENTRAÑABLEMENTE, *adv.* Intimement, affectueusement, cordialement.

ENTRAÑADO, *p. p.* V. *Entrañar.*

ENTRAÑAL, *adj. m. f.* (*v.*) V. *Entrañable.*

ENTRAÑAMENTE, *adv.* (*v.*) V. *Entrañablemente.*

ENTRAÑAR, *v. a.* (*v.*) Introduire, fixer quelque chose dans le cœur. || Recevoir à bras ouverts, avec affection.

ENTRAÑAR, *v. n.* Pénétrer jusqu'au fond du cœur.

ENTRAÑARSE, *v. r.* S'unir, se lier étroitement avec quelqu'un.

ENTRAÑIZADO, *p. p.* V. *Entrañizar.*

ENTRAÑIZAR, *v. a.* (*inus.*) Aimer quelqu'un intimement, avec tendresse, avec passion.

ENTRAÑO, ÑA, *adj.* (*v.*) V. *Interior, Intimo.*

ENTRAPADA, *s. f.* Drap de couleur cramoisie, moins fin que l'écarlate, dont on couvre les voitures, ou dont on fait des rideaux, etc.

ENTRAPADO, *p. p.* V. *Entrapar.*

ENTRAPAJADO, *p. p.* V. *Entrapajar.*

ENTRAPAJAR, *v. a.* Bander la tête, ou quelque autre partie du corps, pour guérir un coup, une plaie.

ENTRAPAR, *v. a.* Poudrer beaucoup les cheveux pour les décrasser. || (*agric.*) Fumer les ceps avec des chiffons. || V. *Entrapajar.*

ENTRAPARSE, *v. r.* Se remplir de poussière. On ne le dit guère que du drap et autres tissus qui prennent et gardent très-facilement la poussière.

ENTRAPAZADO, DA, *adj.* (*inus.*) V. *Entrampado.*

ENTRAR, *v. a.* Enchâsser, introduire, faire entrer une chose dans une autre. || V. *Introducir, meter.*

ENTRAR (*en*), *v. n.* Entrer: passer du dehors au dedans. || (*fig.*) Entrer, commencer. || Entreprendre, se charger, prendre sur soi. || Assaillir, attaquer. || S'emboucher, se décharger, se jeter. On le dit d'une rivière qui entre dans la mer, dans un lac, etc. || Entrer en marche. || Entrer au jeu: faire jouer. || Entrer: faire une main, une levée. || (*mus.*) Commencer à chanter ou à jouer à l'endroit marqué. || (*fig.*) Entrer dans le cœur, en parlant d'une passion, d'un sentiment, etc. || Entrer, faire une invasion, une incursion dans le pays ennemi. || Entrer: prendre une place, s'en emparer à force ouverte. || (*mar.*) S'approcher d'un navire qu'on poursuit en mer. || Être mis au rang, être compté au nombre. || Entrer: être nécessaire. On le dit de la quantité d'étoffe nécessaire pour un habit, etc. || Entrer dans un emploi, dans une place, || Entrer, pénétrer. || Entrer en rang, avoir son tour. || *Entrar*, suivi d'un verbe à l'infinitif, signifie le commencement de l'action de ce verbe, comme *entrar á reinar*: commencer à régner. || Suivi de la préposition *en* et d'un nom substantif, il signifie se mêler, s'immiscer, entrer, comme *entrar en cuentos, en disputas, etc.*: se mêler de rapports, de querelles, de disputes, etc. || Suivi aussi de la même préposition *en* et de quelques noms, il signifie se consacrer, s'adonner, entrer, embrasser, comme *entrar en alguna carrera ó profesion*: entrer dans une carrière, embrasser une profession. || Suivi de la préposition *en* et de quelques noms, il marque aussi un commencement d'action. Ex. *Entrar en recelo*: entrer en soupçon, commencer à soupçonner. || *Entrar á la parte*: prendre part. || *Entrar á ojos cerrados*: (*fig.*) embrasser une affaire les yeux fermés, l'entreprendre sans examen. || *Entrar á saco*: saccager, mettre au sac, au pillage. || *Entrar á servir*: entrer au service de quelqu'un. || *Entrar á uno*: (*fig.*) persuader, réduire. || *Entrar á uno en baza*: au jeu du reversi, forcer d'entrer, de faire quelques levées, celui qui, ayant quatre as, veut tenter l'espagnolette. || *Entrar bien ó mal en alguna cosa*: (*fig.*) accéder ou ne point accéder à une proposition. || *Entrar como por su casa.* (*fig.*) On le dit d'un habit, d'un soulier, etc., qui est trop large. || *Entrar á uno en su corazon, en su pecho*: entrer bien avant dans les bonnes grâces de quelqu'un. || *Entrar con calzador.* (*fig. fam.*) On le dit d'une chose trop étroite, qui entre difficilement. || *Entrar con haches y erres*: avoir de mauvaises cartes pour gagner l'enjeu, la mise. || *Entrar con uno*: (*fig. inus.*) parler d'affaire avec quelqu'un. || *Entrar dentro de sí, ó entrar en sí mismo*: (*fig.*) rentrer en soi-même. || *Entrar de por medio*: concilier les esprits, rapprocher les personnes brouillées. || *Entrar en bureo*: (*v. fig.*) se réunir pour discuter quelque affaire. || *Entrar en campo con alguno*: (*u.*) aller sur le terrain: se battre avec quelqu'un en duel. || *Entrar en cierto número de años*: arriver à un certain nombre d'années. || *Entrar en consejo*: consulter, examiner ce qu'on doit faire, entrer en délibération. || *Entrar en cuenta*: (*fig.*) tenir compte, avoir quelque chose en considération pour un projet, entreprise, etc. || *Entrar en cuentas consigo*: (*fig.*) se rendre compte de sa conduite. || *Entrar en edad*: avancer en âge. || *Entrar en juicio con alguno*: demander compte à quelqu'un d'une commission. || *Entrar en los usos, modas, etc.*: suivre les usages, les modes. || *Entrar en materia*: entrer en matière. || *Entrar en operacion*: entrer en campagne. || *Entrar en público*: faire son entrée publique, en parlant d'un roi, d'un ambassadeur, etc. || *Entrar en religion, colegio, etc.*: entrer dans un ordre religieux, dans un collége, etc. || *Entrar en suerte*: tirer au sort. || *Entrar en una funcion, torneo, comedia, etc.*: être acteur dans un tournoi, fête, comédie, etc. || *Entrar la calentura*: commencer, en parlant de la fièvre. || *Entrar en un ne-*

gociado, dependencia, renta, administracion, etc. : se charger d'une affaire, etc. || *Entrar la peste* : se communiquer, en parlant de la peste. || *Entrar en voz* : (*v.*) répondre en justice à quelque demande. || *Entrar espada en mano* : faire main-basse, attaquer l'épée à la main. || *Entrar la romana.* On le dit d'une romaine qui ne sert à peser que des choses qui ont un certain poids. || (*fig.*) Avoir tout ce qu'il faut pour réussir dans une affaire. || *Entrar, ó entrar bien alguna cosa* : être à propos, venir bien. || *Entrar alguna cosa por un oido y salirse por otro* : entrer par une oreille et sortir par l'autre : (*fig.*) ne pas faire attention à une chose. || *Entrar por camino ó carrera* : (*fig.*) mettre à la raison. || *Entrar y salir* : (*fig.*) avoir du talent, des moyens pour raisonner dans les conversations et pour conduire les affaires. || *No entrar á alguno una cosa* : (*fig.*) désavouer une chose, ne vouloir pas la reconnaître, ne pas y mordre. || *No entrar de los dientes adentro.* On le dit pour marquer la répugnance, l'aversion qu'on a pour quelque chose. || *Entrar de guardia* : monter la garde. || *Éntrome acá que llueve.* On le dit d'un homme qui se fourre effrontément quelque part, sans y être invité, ni prié. || *Ahora entro yo* : c'est à présent mon tour. || *Entrarse de rondon* : entrer sans dire mot, sans frapper à la porte. || *Entrarse en baraja.* V. *Baraja.* || *Entrarse por las puertas de uno* : entrer dans une maison sans y être appelé, ni invité. || *Entrarse al enemigo* : gagner du terrain sur l'ennemi. || *Entrarse por un libro, historia* : étudier un livre, etc.

ENTRÁTICO, *s. m.* (*v.*) Entrée, réception dans un couvent. Il est encore usité dans la Navarre.

ENTRE, *prép.* Entre, chez, parmi, au milieu de, au nombre de. || V. *En.* || *Entre dos luces* : entre chien et loup, à la brune. || *Entre año* : dans le courant de l'année, à une époque de l'année. || *Entre dia* : dans la journée, à une heure du jour. || *Entre semana* : dans la semaine. || *Entre dientes* : entre les dents. On le dit de la prononciation mal articulée. || *Entre dos aguas* : (*fig.*) entre deux eaux : avec irrésolution, avec perplexité. || *Entre dos paredes* : entre quatre murailles : seul, isolé chez soi. || *Entre manos* : (*fig.*) sous la main : entre les mains. On le dit d'une affaire dont on est occupé à l'instant où l'on parle. || *Entre tanto* : cependant, pendant cela, sur ces entrefaites. || *Habia una costumbre entre los Atenienses* : il y avait une coutume chez les Athéniens. || *Corre una voz entre el pueblo* : il court un bruit parmi le peuple. || *Quedarse alguna cosa entre renglones* : (*fig.*) laisser, demeurer au bout de la plume. || *Traer á uno entre dientes* : déchirer quelqu'un : parler mal de quelqu'un.

ENTREABIERTO, *p. p.* V. *Entreabrir.*

ENTREABRIR, *v. a.* Entr'ouvrir : couvrir un peu.

ENTREANCHO, CHA, *adj.* On le dit des étoffes de médiocre largeur.

ENTRECANAL, *s. m.* (*archit.*) Espace entre les cannelures dans les colonnes.

ENTRECANO, NA, *adj.* Gris : qui a les cheveux d'une couleur mêlée plus ou moins de blanc et de noir, ou d'une autre couleur.

ENTRECAVA, *s. f.* L'action de bêcher, de remuer la terre légèrement.

ENTRECAVADO, *p. p.* V. *Entrecavar.*

ENTRECAVAR, *v. a.* Creuser légèrement, peu profondément.

ENTRECEJO, *s. m.* Gabellum, entre-sourcils, entre-deux des sourcils. || (*fig.*) V. *Ceño, sobrecejo.*

ENTRECERCA, *s. f.* Espace entre deux murailles.

ENTRECIELO, *s. m.* (*inus.*) V. *Tolde.*

ENTRECLARO, RA, *adj.* Qui n'est qu'à moitié clair, à demi clair.

ENTRECOGEDURA, *s. f.* (*inus.*) L'action de prendre entre plusieurs, de cueillir par-ci par-là, et l'effet de cette action.

ENTRECOGER, *v. a.* Ceuillir par-ci par-là. || (*fam.*) Cerner, prendre, arrêter quelqu'un entre plusieurs, en sorte qu'il ne puisse pas s'échapper.

ENTRECOGIDO, *p. p.* V. *Entrecoger.*

ENTRECOLUNIO, *s. m.* (*v.*) V. *Intercolunio.*

ENTRECORO, *s. m.* Distance du chœur au maître-autel.

ENTRECORTADO, *p. p.* V. *Entrecortar.*

ENTRECORTADURA, *s. f.* (*inus.*) Intersection : coupure dans le milieu de quelque chose, sans la diviser tout-à-fait.

ENTRECORTAR, *v. a.* (*inus.*) Couper par le milieu, sans diviser entièrement.

ENTRECRIADO, *p. p.* V. *Entrecriar.*

ENTRECRIAR, *v. a.* Faire venir des plantes parmi d'autres plantes.

ENTRECUBIERTAS, *s. f. pl.* (*mar.*) Entre-ponts : espace entre les ponts d'un vaisseau.

ENTRECUESTO, *s. m.* V. *Espinazo.*

ENTREDECIR, *v. a.* (*inus.*) Défendre, interdire, prohiber, intercepter. || Interdire : défendre l'entrée de l'église, l'usage des sacremens, etc.

ENTREDERRAMAR, *v. a.* (*v.*) Verser peu à peu, doucement.

ENTREDICHO, *p. p. irr.* V. *Entredecir.*

ENTREDICHO, *s. m.* Prohibition, défense. || Interdit : censure qui interdit. || (*v.* V. *Contradiccion, reparo, obstáculo.*

ENTREDICTO, *s. m.* (*v.*) V. *Entredicho.*

ENTREDOBLE, *adj. m. f.* On le dit des étoffes qui ne sont ni doubles ni simples, mais d'une consistance moyenne.

ENTREFINO, NA, *adj.* Qui n'est ni fin, ni gros : de moyenne finesse.

ENTREGA, *s. f.* Remise : l'action de livrer, de remettre. || (*v.*) V. *Restitucion.*

ENTREGADAMENTE, *adv.* (*v.*) V. *Cabalmente, enteramente.*

ENTREGADO, *p. p.* V. *Entregar.*

ENTREGADOR, *s. m.* Celui qui livre, qui remet. || *Alcalde entregador.* V. *Alcalde.* || (*v.*) V. *Cobrador, egecutor.*

ENTREGAMENTE, *adv.* (*v.*) V. *Íntegramente, enteramente.*

ENTREGAMENT, *adv.* (*v.*) V. *Íntegramente.*

ENTREGAMIENTO, *s. m.* (*inus.*) V. *Entrega.*

*ENTREGAMIENTRE, *adv.* (*v.*) V. *Enteramente.*

ENTREGAR (*á*), *v. a.* Livrer : remettre, mettre au pouvoir de quelqu'un. || (*v.*) V. *Devolver, restituir.* || *Entregar alguna cosa al olvido, al silencio* : ensevelir quelque chose dans l'oubli. || *Entregar su libertad* : vendre sa liberté. || *Entregar el alma, su alma á Dios.* V. *Expirar, morir.*

ENTREGARSE, *v. r.* Se livrer, s'abandonner, se mettre entre les mains de quelqu'un. || Prendre une affaire sur soi, s'en charger. || S'emparer, se saisir d'une personne, d'une chose. || Se livrer, s'adonner à une chose, s'en occuper. || *Entregarse en brazos de alguno* : se livrer entièrement à quelqu'un, se confier, s'abandonner à lui sans réserve.

ENTREGERIDO, *p. p.* V. *Entregerir.*

ENTREGERIR, *v. a.* (*inus.*) Entremêler, insérer, mêler.

ENTREGO, *p. p. irr.* V. *Entregar.* || *adj.* (*v.*) V. *Íntegro, cabal, entero.*

ENTREGO, *s. m.* V. *Entrega.*

ENTREGOTEADO, DA, *adj.* (*v.*) V. *Goteado, salpicado.*

ENTREJUNTADO, *p. p.* V. *Entrejuntar.*

ENTREJUNTAR, *v. a.* Assembler, entrelacer, en parlant des panneaux d'une porte, d'une fenêtre, etc.

ENTRELAZADO, *p. p.* V. *Entrelazar.*

ENTRELAZAR, *v. a.* Entrelacer : enlacer l'un dans l'autre.

ENTREL1ÑO, *s. m.* Espace entre les rangées des ceps de vignes, d'oliviers.

ENTRELISTADO, DA, *adj.* (*inus.*) Rayé de différentes couleurs; qui a des fleurs ou autres dessins entre les raies.

ENTRELLEVAR, *v. a.* (*v.*) Conduire, porter une personne, une chose parmi d'autres.

ENTRELUBRICAN, *s. m.* (*v.*) Crépuscule du soir.

ENTRELUCIR, *v. n.* (*inus.*) Luire à demi. || Se laisser voir à travers quelque chose.

ENTRELUNIO, *s. m.* (*v. astr.*) V. *Interlunio.*

ENTREMEDIANO, NA, *adj.* (*v.*) V. *Intermedio.*

ENTREMEDIAS, *adv.* Au milieu de.

ENTREMEDIO, DIA, *adj.* (*v.*) V. *Intermedio.*

ENTREMES, *s. m.* Composition dramatique courte, badine et plaisante qui sert d'intermède dans la comédie espagnole; intermède. || (*v.*) Sorte de masque. || V. *Intermedio, intervalo.*

ENTREMESADO, *p. p.* V. *Entremesar.* || *adj.* Qui tient de l'intermède dramatique.

ENTREMESAR, *v. a.* (*inus.*) V. *Entremezear.*

ENTREMESEADO, *p. p.* (*v.*) V. *Entremesear.*

ENTREMESEAR, *v. a.* Jouer un rôle, donner un intermède de comédie, dire des choses agréables, plaisantes dans une conversation.

ENTREMESISTA, *s. m.* Auteur d'intermèdes de comédie. || Acteur d'intermèdes.

ENTREMETEDOR, *s. m.* (*v.*) V. *Entremetido.*

ENTREMETER, *v. a.* Entremêler. || Mêler avec d'autres. || Changer un enfant de maillot, de langes.

ENTREMETERSE (*en*), *v. r.* S'ingérer, s'entremettre, se mêler de quelque chose, sans en être requis. || (*v.*) Se charger d'une entreprise. || Se mettre au milieu, ou parmi d'autres.

ENTREMETIDO, *p. p.* V. *Entremeter.* || *adj.* Intrigant : qui se mêle de beaucoup d'intrigues, qui se mêle de tout.

ENTREMETIMIENTO, *s. m.* (*inus.*) L'action de s'ingérer dans les affaires, de s'en mêler sans qu'on le demande.

*ENTREMEYO, *adv.* (*v.*) V. *En medio.*

ENTREMEZCLADO, *p. p.* V. *Entremezclar.*

ENTREMEZCLADURA, *s. f.* (*inus.*) Mélange. V. *Mezcla.*

ENTREMEZCLAR, *v. a.* Entremêler : mêler avec d'autres.

*ENTREMICHES, *s. m.* (*mar.*) Traversins des baux.

ENTREMIENTE, *adv.* (*v.*) V. *Entretanto.*

*ENTREMIES, *s. m.* (*v.*) V. *Entremiso.*

*ENTREMIJO, *s. m.* (*v.*) V. *Entremiso.*

ENTREMISO, *s. m.* Banc sur lequel on fait des fromages.

ENTREMORIR, *v. n.* (*inus.*) S'éteindre, faute d'aliment, en parlant du feu, d'une bougie, etc.

ENTREMOSTRADO, *p. p.* V. *Entremostrar.*

ENTREMOSTRAR, *v. a.* (*v.*) Montrer à moitié, imparfaitement.

ENTREMUERTO, *p. p. irr.* V. *Entremorir.*

ENTRENCADO, *p. p.* V. *Entrencar.*

ENTRENCAR, *v. a.* Mettre des bâtons minces à travers les ruches.

ENTRENZADO, *p. p.* V. *Entrenzar.*

ENTRENZAR, *v. a.* Tresser : faire des tresses.

ENTREOIDO, *p. p.* V. *Entreoir.*

ENTREOIR, *v. a.* Entr'ouïr, ouïr faiblement.

ENTREORDINARIO, RIA, *adj.* Qui n'est pas tout-à-fait grossier, commun, ni tout-à-fait fin.

ENTREPALMADURA, *s. f.* (*vétér.*) Javart encorné : maladie de quelques animaux sous la corne du pied.

ENTREPANES, *s. m. pl.* Terres non ensemencées entre d'autres qui le sont.

ENTREPAÑADO, DA, *adj.* Fait de plusieurs panneaux.

ENTREPAÑO, *s. m.* Panneau : pièce encadrée. || Rayon, tablette d'armoire. || Espace entre les pilastres et les colonnes.

ENTREPARECERSE, *v. r.* Paraître imparfaitement, se laisser entrevoir. V. *Traslucirse, divisarse.*

ENTREPECHUGA, *s. f.* Petite portion de chair à côté du blanc d'une volaille.

ENTREPEINES, *s. m. pl.* La laine qui reste dans le peigne après qu'on a tiré celle qui doit être filée.

ENTREPELADO, *p. p.* V. *Entrepelar.*

ENTREPELAR, *v. n.* Avoir le poil de différentes couleurs. Il se dit ordinairement des chevaux.

ENTREPERNADO, *p. p.* V. *Entrepernar.*

ENTREPERNAR, *v. a.* Entrelacer ses jambes avec celles d'une autre personne, pour cause de commodité.

ENTREPIERNAS, *s. f. pl.* Entre-deux des jambes : la partie intérieure des cuisses. || Fonds : morceaux qu'on met à une culotte, dans l'entre-deux des cuisses.

ENTREPONER, *v. a.* (*v.*) V. *Interponer.*

ENTREPOSTURA, *s. f.* (*v.*) Interposition : situation entre deux corps, deux choses.

ENTREPRETADO, DA, *adj.* (*vétér.*) On le dit d'un cheval, d'une mule ou d'un mulet blessé au poitrail, au pâturon.

ENTREPUENTES, *s. m. pl.* (*mar.*) V. *Entrecubiertas.*

ENTREPUESTO, *p. p. ir.* V. *Entreponer.*

ENTREPUNZADURA, *s. f.* (*inus.*) Battement, picotement que cause la matière dans une tumeur.

ENTREPUNZAR, *v. n.* (*inus.*) Picoter, piquer légèrement.

ENTRERAIDO, DA, *adj.* (*v.*) À demi raclé, ratissé.

ENTRERENGLONADO, *p. p.* V. *Entrerenglonar.*

ENTRERENGLONADURA, *s. f.* Note, correction interlinéaire.

ENTRERENGLONAR, *v. a.* Écrire dans l'interligne.

ENTREROMPER, *v. a.* (*v.*) V. *Interrumpir.*

ENTREROMPIMIENTO, *s. m.* (*v.*) Interruption : l'action d'interrompre, et l'effet de cette action.

ENTRESACA, *s. f.* Coupe, abatis d'arbres pour éclaircir une forêt.

ENTRESACADO, *p. p.* V. *Entresacar.*

ENTRESACADURA, *s. f.* (*inus.*) V. *Entresaca.*

ENTRESACAR, *v. a.* Choisir, tirer, séparer d'entre d'autres.

ENTRESCURO, RA, *adj.* Qui est tant soit peu obscur.

ENTRESEÑA, *s. f.* (*v.*) V. *Enseña, bandera.*

ENTRESIJO, *s. m.* (*anat.*) V. *Mesenterio.* || (*fig.*) Tours et détours cachés. || *Tener alguna cosa muchos entresijos, ó tener uno muchos entresijos.* (*fig.*) On le dit d'une affaire très-difficile, embrouillée : ou d'un homme qui se conduit avec beaucoup de réserve.

ENTRESUELEJO, *s. m. dim.* de *Entresuelo.*

ENTRESUELO, *s. m.* Entresol : étage entre le rez-de-chaussée et le premier.

ENTRESURCO, *s. m.* (*agric.*) Entre-deux des sillons, espace entre deux sillons.

ENTRETALLA, *s. f.* V. *Entretalladura.*

ENTRETALLADO, *p. p.* V. *Entretallar.*

ENTRETALLADURA, *s. f.* Demi-relief, bas-relief.

ENTRETALLAMIENTO, *s. m.* (*v.*) Coupure, découpure faite dans une étoffe.

ENTRETALLAR, *v. a.* Sculpter en demi-relief, faire des bas-reliefs : sculpter, graver. || Découper, déchiqueter, tailladder, en parlant d'une étoffe. || (*fig.*) Couper le chemin, embarrasser, fermer le passage.

ENTRETEGEDOR, *s. m.* (*v.*) Celui qui entrelace, qui fait un tissu.

ENTRETEGEDURA, *s. f.* Entrelacement.

ENTRETEGER, *v. a.* Faire un tissu, brocher une étoffe, etc. || Lier, enlacer, entrelacer, entremêler. || (*fig.*) Mettre, insérer des mots, des clauses, des vers, etc., dans un écrit, dans un livre.

ENTRETEGIDO, *p. p.* V. *Entreteger.*

ENTRETEGIMIENTO, *s. m.* Entrelacement. || Insertion.

ENTRETELA, *s. f.* Renfort de toile, de treillis, etc., qu'on met entre l'étoffe et la doublure.

ENTRETELADO, *p. p.* V. *Entretelar.*

ENTRETELAR, *v. a.* Mettre de la toi-

le, du treillis, etc., entre une étoffe et sa doublure.

ENTRETENEDOR, *s. m.* Celui qui amuse, qui fait l'amusement de quelqu'un. || Entreteneur : celui qui entretient une femme avec laquelle il a commerce.

ENTRETENER, *v. a.* Entretenir, amuser, donner de l'espoir. || Adoucir, modérer, rendre plus supportable. || Amuser, divertir, distraire, récréer, faire passer le temps. || Entretenir, maintenir, conserver. || Suspendre, retarder, différer. || Entretenir : faire subsister une femme avec laquelle on a commerce.

ENTRETENERSE, *v. r.* S'amuser à quelque espèce de jeu. || S'amuser, plaisanter, folâtrer. || Tracasser, vétiller.

ENTRETENIDO, *p. p.* V. *Entretener.* || *adj.* Plaisant, enjoué, divertissant. || (*blas.*) Entre-tenu. On le dit de deux ou plusieurs chefs, etc., liés ensemble. || *Muger entretenida* : femme entretenue : femme que son galant fait subsister.

ENTRETENIDO, *s. m.* Surnuméraire, sous-commis.

ENTRETENIMIENTO, *s. m.* Amusement, divertissement, récréation. || (*v.*) Entretien, manutention, conversation. || (*v.*) Pension, gratification qu'on donne à quelqu'un, surtout pour son entretien. || Délai, retardement. || Badinage, plaisanterie.

ENTRETIEMPO, *s. m.* Le printemps et l'automne.

ENTRETOMADO, *p. p.* V. *Entretomar.*

ENTRETOMAR, *v. a.* (*v.*) V. *Emprender, intentar.* || (*v.*) V. *Entrecoger.*

ENTREUNTADO, *p. p.* V. *Entreuntar.*

ENTREUNTAR, *v. a.* Enduire à demi.

ENTREVALO, *s. m.* (*v.*) V. *Intervalo.*

ENTREVAR, *v. a.* (*boh.*) V. *Entender, conocer.*

ENTREVENADO, *p. p.* V. *Entrevenarse.*

ENTREVENARSE, *v. r.* S'introduire, s'insinuer dans les veines. On le dit d'une humeur, d'une liqueur.

ENTREVENIDO, *p. p.* V. *Entrevenir.*

ENTREVENIMIENTO, *s. m.* (*v.*) V. *Intervencion.*

ENTREVENIR, *v. a.* (*v.*) V. *Intervenir.*

ENTREVENTANA, *s. f.* Entre-deux de croisée.

ENTREVER, *v. a.* Entrevoir : voir imparfaitement ou en passant.

ENTREVERADO, *p. p.* V. *Entreverar.* || *adj.* Entrelardé : mêlé de maigre et de gras.

ENTREVERAR, *v. a.* Mêler, insérer, entremêler.

ENTREVESADO, DA, *adj.* (*v.*) V. *Entreverado.*

ENTREVISTA, *s. f.* Entrevue, visite concertée.

ENTREVISTO, *p. p.* V. *Entrever.*

*ENTREVO, *s. m.* (*géog.*) Entrevaux : ville de France.

ENTREVOLVER, *v. a.* (*v.*) Envelopper entre autres choses.

ENTREVUELTO, *p. p. irr.* V. *Entrevolver.*

ENTREYACER, *v. n.* (*v.*) Être au milieu.

ENTRICACION, *s. f.* (*v.*) V. *Enredo, maraña.*

*ENTRICADAMENTE, *adv.* (*v.*) V. *Intricadamente.*

ENTRICADÍSIMO, MA, *adj. sup.* (*v.*) de *Entricado.*

ENTRICADO, *p. p.* V. *Entricar.* || *adj.* (*v.*) V. *Enmarañado, enredado.* || (*v.*) V. *Doblado, taimado.*

ENTRICADURA, *s. f.* (*v.*) V. *Enredo.*

ENTRICAMIENTO, *s. m.* (*v.*) V. *Enredo, confusion, maraña.*

ENTRICAR, *v. a.* (*v.*) V. *Intricar.*

ENTRICO, *s. m.* (*v.*) V. *Intricamiento.*

ENTRIEGO, *s. m.* (*v.*) V. *Entrega.*

ENTRINCADO, DA, *adj.* V. *Intrincado.*

ENTRIPADO, DA, *adj.* Qui appartient aux boyaux, aux intestins, qui y est. || Qui n'est pas vidé, en parlant d'un animal.

ENTRIPADO, *s. m.* (*fig. fam.*) Déplaisir, dépit, chagrin, rancune qu'on est forcé de dissimuler.

ENTRISTADO, *p. p.* V. *Entristar.*

ENTRISTAR, *v. a.* (*v.*) V. *Entristecer.*

ENTRISTECER, *v. a.* Attrister : rendre triste, affliger. || Donner un air triste à quelque chose.

ENTRISTECER, *v. n.* (*v.*) V. *Entristecerse.*

ENTRISTECERSE, *v. r.* S'attrister : devenir triste. || *Entristecerse las plantas* : se flétrir, sécher, se faner, en parlant des plantes.

ENTRISTECIDO, *p. p.* V. *Entristecer.*

ENTRISTECIMIENTO, *s. m.* (*inus.*) V. *Tristeza.*

ENTRO, *adv.* (*v.*) V *Hasta.*

ENTRODUCIR, *v. a.* (*v.*) V. *Introducir.*

ENTROIDO, *s. m.* (*v.*) V. *Antruejo.*

ENTROMETER, *v. a.* (*inus.*) V. *Entrometer.*

*ENTROMETERSE, *v. r.* V. *Entremeterse.*

ENTROMPEZAR, *v. a.* (*v.*) V. *Tropezar.*

ENTRONADO, *p. p.* V. *Entronar.*

ENTROJADO, *p. p.* V. *Entrojar.*

ENTROJAR, *v. a.* Garder, enfermer, mettre les grains dans le grenier.

ENTRONAR, *v. a.* (*inus.*) V. *Entronizar.*

ENTRONCADO, *p. p.* V. *Entroncar.*

ENTRONCAR, *v. a.* Prouver par actes qu'une personne est de la même famille qu'une autre, qu'elle descend de la même souche.

*ENTRONCAR, *v. n.* Être de la même famille qu'un autre, descendre de la même souche.

ENTRONECER, *v. a.* (*v.*) V. *Maltratar.*

ENTRONECIDO, *p. p.* V. *Entronecer.*

ENTRONERADO, *p. p.* V. *Entronerar.*

ENTRONERAR, *v. a.* Blouser, bloquer : faire entrer dans la blouse, en parlant d'une bille.

ENTRONIZACION, *s. f.* Avénement, élévation au trône.

ENTRONIZADO, *p. p.* V. *Entronizar.*

ENTRONIZAR, *v. a.* Placer, mettre sur le trône. ‖ (*fig.*) Élever quelqu'un, le placer dans un poste éminent. ‖ Introniser : placer un évêque sur son siége épiscopal, lorsqu'il prend possession de son église.

ENTRONIZARSE, *v. r.* (*fig.*) V. *Engreirse, elevarse, endiosarse.*

ENTRONQUE, *s. m.* Le rapport de parenté avec celui qui est la souche de la famille.

ENTROPELLADO, *p. p.* V. *Entropellar.*

ENTROPELLAR, *v. a.* (*v.*) V. *Atropar.*

ENTROPEZADERO, *s. m.* (*v.*) V. *Tropezadero.*

ENTROPEZADO, *p. p.* V. *Entropezar.* ‖ *adj.* (*v.*) V. *Enmarañado, enredado.*

ENTROPEZANTE, *p. a.* (*v.*) V. *Entropezar.*

ENTROPEZAR, *v. n.* (*v.*) V. *Tropezar.*

ENTROPIEZO, *s. m.* (*v.*) V. *Tropezon.*

ENTRUCHADA, *s. f.* Machination, manigance.

ENTRUCHADO, *p. p.* V. *Entruchar.*

ENTRUCHAR, *v. a.* (*inus.*) Enjôler : attirer avec adresse dans le piége, dans le panneau. ‖ (*boh.*) V. *Entender.*

ENTRUCHON, *s. m.* (*inus.*) Intrigant, machinateur.

ENTRUEJO, *s. m.* (*v.*) V. *Antruejo.*

ENTUBAJAR, *v. n.* (*boh.*) Découvrir une fourberie.

ENTUERTO, *s. m.* V. *Tuerto, agravio.* ‖ *Entuertos. pl.* Les tranchées qui suivent l'accouchement.

ENTULLECER, *v. a.* (*fig.*) Suspendre, arrêter, interrompre.

ENTULLECER, *v. n.* V. *Tullirse.*

ENTULLECIDO, *p. p.* V. *Entullecer.* ‖ *adj.* Perclus.

ENTUMECER, *v. a.* Engourdir : empêcher le mouvement des nerfs, etc., en parlant d'une tumeur.

ENTUMECERSE, *v. r.* (*fig.*) S'enfler, s'agiter, se mettre en furie, se courroucer, en parlant de la mer, des rivières.

ENTUMECIDO, *p. p.* V. *Entumecer.*

ENTUMECIMIENTO, *s. m.* Engourdissement : état de ce qui est engourdi.

ENTUMIDO, *p. p.* V. *Entumirse.*

ENTUMIRSE, *v. r.* S'engourdir, se raidir : devenir comme perclus, privé de sentiment, en parlant d'un membre.

ENTUNICAR, *v. a.* Apprêter : donner une couche de chaux mêlée de sable à une muraille qu'on veut peindre à fresque.

ENTUPIDO, *p. p.* V. *Entupir.*

ENTUPIR, *v. a.* (*inus.*) Obstruer, engorger, boucher, en parlant d'un canal. ‖ Presser, serrer, comprimer.

ENTURADO, *p. p.* V. *Enturar.*

ENTURAR, *v. a.* (*boh.*) V. *Dar.* ‖ (*boh.*) V. *Mirar.*

ENTURBIADO, *p. p.* V. *Enturbiar.*

ENTURBIAR, *v. a.* Troubler : rendre trouble. ‖ (*fig.*) Troubler, obscurcir, déranger, embrouiller, mettre en désordre. ‖ *Parece que no enturbia el agua* : il n'a pas l'air d'y toucher. On le dit d'une personne qui sous un air de bonté cache un grand fond de malice.

ENTURBIARSE, *v. r.* Se déranger, s'embrouiller, s'obscurcir, se troubler.

*ENTUSIASMAR, *v. a.* Enthousiasmer : donner de l'enthousiasme.

ENTUSIASMO, *s. m.* Enthousiasme : mouvement extraordinaire de l'âme produit par une inspiration. On le dit ordinairement de l'imagination exaltée des poetes. ‖ Enthousiasme : pensée, idée bizarre.

*ENTUSIASTA, *s. m. f.* Enthousiaste : celui qui s'enthousiasme.

*ÉNULA-CAMPANA, *s. f.* (*bot.*) Aunée : plante.

ENUMERACION, *s. f.* Énumération : dénombrement : figure de rhétorique. ‖ Énumération, dénombrement : compte numéral qu'on fait des choses.

ENUMERADO, *p. p.* V. *Enumerar.*

ENUMERAR, *v. a.* Faire l'énumération, le dénombrement.

ENUNCIACION, *s. f.* Énonciation : expression de quelque chose cachée.

ENUNCIADO, *p. p.* V. *Enunciar.*

ENUNCIAR, *v. a.* Énoncer, exprimer, déclarer, manifester.

ENUNCIATIVO, VA, *adj.* Énonciatif : qui énonce, qui fait mention.

ENURÉSIS, *s. f.* (*méd.*) Énurésis : écoulement involontaire d'urine.

ENVAINADO, *p. p.* V. *Envainar.*

ENVAINAR, *v. a.* Rengainer : mettre l'épée dans le fourreau. ‖ *Envaine vmd* : (*fam.*) adoucissez-vous, calmez-vous, apaisez-vous.

ENVALENTONADO, *p. p.* V. *Envalentonar.*

ENVALENTONAR, *v. a.* (*inus.*) Encourager, inspirer du courage, enhardir.

ENVANECER, *v. a.* Enorgueillir : rendre orgueilleux, vain.

ENVANECIMIENTO, *s. m.* L'action de s'enorgueillir, et son effet.

ENVARAMIENTO, *s. m.* Engourdissement, spasme, contraction, retirement de nerfs. ‖ (*inus.*) Bande d'archers.

ENVARAR, *v. a.* Engourdir : rendre un membre comme perclus, privé de sentiment.

ENVARESCER, *v. a.* (*v.*) V. *Pasmar, sorprehender.*

ENVARESCER, *v. n.* (*v.*) V. *Pasmarse, sorprehenderse.*

*ENVARONAR, *v. n.* (*fam.*) Devenir fort et robuste, se faire homme.

ENVASADO, *p. p.* V. *Envasar.*

ENVASADOR, *s. m.* Celui qui entonne, qui verse dans un vaisseau, vase, etc. ‖ Entonnoir : vase pour entonner.

ENVASAR, *v. a.* Entonner : verser dans un tonneau, vaisseau, etc. ‖ Entonner : boire beaucoup. ‖ Mettre de la chair hachée dans des boyaux pour faire des saucisses. ‖ *Marc.* Ensacher : mettre le blé dans les sacs. ‖ *Envasar á uno* : passer l'épée au travers du corps de quelqu'un, l'enfoncer jusqu'à la garde.

ENVEDIJADO, *p. p.* V. *Envedijarse.*

ENVEDIJARSE, *v. r.* S'entortiller, s'embrouiller, se mettre en pelotons. ‖ (*fig. fam.*) Se disputer jusqu'à en venir aux mains.

ENVEDRIAR, *v. a.* (*v.*) V. *Vidriar.*

ENVEJECER, *v. a.* Vieillir : rendre vieux.

ENVEJECER, *v. n.* Vieillir : devenir vieux.

ENVEJECERSE, *v. r.* Vieillir : s'user, devenir ancien, vieux. ‖ Durer long-temps.

ENVEJECIDO, *p. p.* V. *Envejecer.* ‖ *adj.* (*fig.*) Accoutumé, habitué, expérimenté.

ENVEJECIMIENTO, *s. m.* V. *Vejez.*

*ENVEJESCER, *v. a.* (*v.*) V. *Envejecer.*

ENVELAR, *v. a.* (*v.*) Voiler : couvrir d'un voile.

ENVENENADO, *p. p.* V. *Envenenar.*

ENVENENADOR, RA, *s.* Empoisonneur : celui qui empoisonne.

ENVENENAMIENTO, *s. m.* Empoisonnement : l'action d'empoisonner, et l'effet de cette action.

ENVENENAR, *v. a.* Empoisonner : donner du poison pour tuer. ‖ (*fig.*) Empoisonner, envenimer : donner un tour malin défavorable, interpréter en mal.

ENVERDECER, *v. n.* Verdir, reverdir, devenir vert.

ENVERDECIDO, *p. p.* V. *Enverdecer.*

ENVERDIR, *v. a.* (*v.*) Verdir : teindre en vert.

ENVEREDAR, *v. a.* Acheminer, faire aller par un sentier.

ENVERGADO, *p. p.* V. *Envergar.*

ENVERGAR, *v. a.* (*mar.*) Enverguer : attacher les voiles aux vergues.

ENVERGONZADO, *p. p.* V. *Envergonzar.* ‖ *adj.* (*v.*) V. *Vergonzante.*

ENVERGONZAMIENTO, *s. m.* (*v.*) V. *Vergüenza, empacho.*

ENVERGONZANTE, *p. a.* V. *Envergonzar.* ‖ V. *Vergonzante.*

ENVERGONZAR, *v. a.* (*v.*) V. *Avergonzar.* ‖ (*v.*) V. *Reverenciar, respetar.*

*ENVERGUES, *s. m. pl.* (*mar.*) Petites cordes qui attachent les voiles aux vergues : rabans d'envergure.

ENVERNADERO, *s. m.* (*v.*) V. *Invernadero.*

ENVERNAR, *v. a.* (*v.*) V. *Invernar.*

ENVERNIEGO, GA, *adj.* (*v.*) V. *Invernizo.*

ENVERSADO, DA, *adj.* (*v.*) Peint par dehors, en parlant d'un édifice.

ENVES, *s. m.* Envers. V. *Reves.* ‖ (*fam.*) Dos. V. *Espaldas.*

ENVESADO, *p. p.* V. *Envesar.* ‖ *adj.* Qui montre l'envers, qui est à l'envers.

ENVESAR, *v. a.* (*boh.*) V. *Azotar.*

ENVESTIDO, *p. p.* V. *Investir.*

ENVESTIDURA, *s. f.* Investiture : mise en possession d'un fief, son acte.

ENVESTIR, *v. a.* Investir : donner l'investiture, mettre en possession d'un fief. ‖ Couvrir, vêtir. ‖ (*fig.*) V. *Revestir.*

ENVESTIRSE, *v. r.* S'introduire, se mettre dans quelque chose.

ENVIADA, *s. f.* (*v.*) Envoi.

ENVIADIZO, ZA, *adj.* (*inus.*) Qu'on envoie, qu'on a coutume d'envoyer.

ENVIADO, *p. p.* V. *Enviar.*

ENVIADO, *s. m.* Envoyé : ministre député. ‖ Messager.

ENVIAJADO, DA, *adj.* (*archit.*) V. *Sesgo, oblicuo.*

ENVIAR (*á*), *v. a.* Envoyer : dépêcher à ou vers. ‖ Envoyer : dépêcher : députer. ‖ Envoyer : faire remettre, faire passer. ‖ *Enviar á escardar* : envoyer promener. ‖ (*v.*) V. *Dirigir, encaminar.* ‖ V. *Desterrar, extrañar.*

ENVICIADO, *p. p.* V. *Enviciar.*

ENVICIAR, *v. a.* Corrompre, gâter, vicier, en parlant surtout des vices, des passions.

ENVICIAR, *v. a.* On le dit des plantes qui poussent beaucoup de feuilles et peu de fruits.

ENVICIARSE, *v. r.* S'adonner avec excès à quelque chose.

ENVICIOSADO, *p. p.* V. *Enviciosarse.*

ENVICIOSARSE, *v. r.* (*inus.*) V. *Enviciarse.*

ENVIDADO, *p. p.* V. *Envidar.*

ENVIDADOR, *s. m.* Celui qui ouvre le jeu.

ENVIDAR, *v. a.* Ouvrir le jeu d'une certaine somme, engager à le tenir, ponter, coucher. ‖ *Envidar de falso* : ouvrir le jeu avec peu de points, pour tromper. ‖ (*fig.*) Offrir sans envie de donner. ‖ *Envidar el resto* : jouer le reste de son argent, faire

son reste. ‖ (*fig.*) Jouer de son reste : faire les derniers efforts.

ENVIDIA, *s. f.* Envie : chagrin, déplaisir causé par le bien d'autrui. ‖ *Comerse de envidia :* être rongé d'envie. ‖ Jalousie. ‖ Émulation.

ENVIDIABLE, *adj. m. f.* Désirable : qui mérite d'être désiré, envié.

ENVIDIADO, *p. p.* V. *Envidiar.*

ENVIDIADOR, RA, *s.* (*v.*) V. *Envidioso.*

ENVIDIAR, *v. a.* Envier : être envieux, porter envie. ‖ (*fig.*) Désirer, convoiter dans les bornes de la justice.

ENVIDIOSÍSIMO, MA, *adj. sup.* de *Envidioso.*

ENVIDIOSO, SA, *adj.* Envieux, jaloux.

* ENVIDRAR, *v. a.* (*v.*) Vernisser. V. *Vidriar.*

ENVIEJAR, *v. a.* (*v.*) V. *Envejecer.*

ENVILECER, *v. a.* Avilir : rendre vil.

ENVILECERSE, *v. r.* S'avilir : devenir vil, abject, se dégrader, dégénérer.

ENVILECIDO, *p. p.* V. *Envilecer.*

ENVILECIMIENTO, *s. m.* Avilissement.

* ENVILESCER, *v. a.* (*v.*) V. *Envilecer.*

ENVINADO, *p. p.* V. *Envinar.* ‖ *adj.* Vineux : qui sent le vin, qui a un goût de vin.

ENVINAGRADO, *p. p.* V. *Envinagrar.*

ENVINAGRAR, *v. a.* (*inus.*) Vinaigrer : mettre du vinaigre.

ENVINAR, *v. a.* Rougir l'eau, tremper le vin : mettre, verser du vin dans de l'eau.

ENVIOLADO, DA, *adj.* (*v.*) V. *Inviolado, intacto.*

* ENVIPERADO, DA, *adj.* Furieux, enragé.

ENVIRADO, *p. p.* V. *Envirar.*

ENVIRAR, *v. a.* Clouer, attacher avec des chevilles les pièces de liége, dont on fait les ruches.

ENVISCADO, *p. p.* V. *Enviscar.*

ENVISCAMIENTO, *s. m.* L'action d'engluer. ‖ Gluau.

ENVISCAR, *v. a.* Engluer : enduire de glu. ‖ V. *Azuzar.* ‖ (*fig.*) Irriter, exaspérer, courroucer.

ENVISCARSE, *v. r.* S'engluer : se prendre à la glu.

ENVISIBLE, *adj. m. f.* (*v.*) V. *Invisible.*

ENVISO, SA, *adj.* (*v.*) V. *Sagaz, advertido.*

ENVITE, *s. m.* L'action d'ouvrir le jeu. ‖ (*fig.*) Invitation, offre.

ENVIUDADO, *p. p.* V. *Enviudar.*

ENVIUDAR, *v. n.* Devenir veuf, veuve.

ENVOGAR, *v. a.* (*v.*) V. *Invocar.*

ENVOLCARSE, *v. r.* (*v.*) V. *Envolverse.*

ENVOLTORIO, *s. m.* Paquet de linge, de hardes, etc. ‖ Défaut d'un drap qui a été fabriqué avec des laines différentes.

ENVOLTURAS, *s. f. pl.* Langes, couches d'enfant.

ENVOLVEDERO, *s. m.* (*inus.*) Enveloppe : tout ce qui enveloppe. ‖ Table, petit lit, berceau où l'on emmaillote un enfant.

ENVOLVEDOR, *s. m.* (*inus.*) V. *Envolvedero.*

ENVOLVER, *v. a.* Envelopper : mettre quelque chose sous enveloppe, dans une enveloppe. ‖ *Envolver á uno en razones, en textos*, etc. : (*fig.*) confondre, embarrasser quelqu'un.

ENVOLVERSE, *v. r.* (*fig.*) S'engager, s'embarrasser dans une affaire. ‖ (*fig.*) S'amouracher, lier des intrigues avec des femmes. ‖ (*fig.*) Se mêler, en venir aux mains dans une bataille, dans une dispute.

ENVOLVIMIENTO, *s. m.* (*v.*) Enveloppement : l'action d'envelopper. ‖ (*v.*) V. *Revolcadero.*

ENVUELTO, *p. p. irr.* V. *Envolver.*

* ENXÁLTAR, *v. a.* (*v.*) V. *Exaltar.*

* ENXALZADO, *p. p.* V. *Enxalzar.*

* ENXÁLZAR, *v. a.* (*v.*) V. *Ensalzar.*

ENYERTAR, *v. a.* (*v.*) Raidir : rendre raide de froid.

ENYERTARSE, *v. r.* (*v.*) V. *Helarse.*

ENYESADO, *p. p.* V. *Enyesar.*

ENYESADURA, *s. f.* L'action de plâtrer, de mettre du plâtre, et l'effet de cette action.

ENYESAR, *v. a.* Plâtrer : enduire de plâtre.

ENYESCADO, *p. p.* V. *Enyescarse.*

ENYESCARSE, *v. r.* (*inus.*) V. *Encenderse, inflamarse.*

ENYUGADO, *p. p.* V. *Enyugar.*

ENYUGAMIENTO, *s. m.* (*v.*) V. *Casamiento.*

ENYUGAR, *v. a.* (*inus.*) Atteler : attacher des bœufs, des chevaux, etc., à la charrue, à une voiture, à une charrette, au joug.

ENYUGARSE, *v. r.* (*v. fig.*) V. *Casarse.*

ENYUNTAR, *v. a.* (*v.*) V. *Juntar, uncir.*

ENZAINADO, *p p.* V. *Enzainarse.*

ENZAINARSE, *v. r.* (*inus.*) Faire le fâché, le rodomont, le méchant.

ENZAMARRADO, DA, *adj.* Couvert d'une peau de mouton.

ENZARZADO, *p. p.* V. *Enzarzar.* ‖ *adj.* Crêpu, mêlé, en parlant des cheveux.

ENZARZAR, *v. a.* Couvrir d'épines, de ronces : mettre, jeter dans des épines, dans des ronces. ‖ Mettre des buissons dans la chambre où il y a des vers à soie. ‖ (*fig.*) Brouiller, indisposer les esprits, semer la division, la zizanie.

ENZARZARSE, *v. r.* S'embarrasser, s'engager dans des ronces, des buissons, des broussailles, etc. ‖ (*fig.*) S'engager, s'embarrasser dans des affaires d'une issue difli-

elle et épineuse. ‖ (*fig. inus.*) Se brouiller, se fâcher.

ENZURDECER, *v. n.* (*inus.*) Devenir gaucher.

ENZURDECIDO, *p. p.* V. *Enzurdecer.*

ENZURRONADO, *p. p.* V. *Enzurronar.*

ENZURRONAR, *v. a.* Mettre dans une pannetière. ‖ (*fig.*) Mettre une chose dans une autre.

EÑE, *s. f.* Nom du *ñ.*

EÑIGO, *s. m.* (*n. p. v.*) V. *Inigo.*

*EÓLICO, CA, *adj.* Éolien, éolique : dialecte grec, et l'un des cinq modes de la musique grecque.

*EOLÍPILA, *s. f.* (*phys.*) Éolipyle : boule creuse placée sur des roues, et remplie d'eau bouillante, pour prouver par son recul la résistance de l'air.

*EONIOS, *s. m. pl.* Éoniens : sectaires qui reconnaissaient pour chef un gentilhomme breton nommé Éon.

EPACTA, *s. f.* Épacte : supplément à l'année lunaire. ‖ Ordo : livret d'office à l'usage des prêtres.

EPACTILLA, *s. f.* V. *Epacta, añalejo, burrillo.*

*EPAGÓMENOS, *s. m. pl.* Épagomènes : cinq jours complémentaires parmi les Égyptiens et les Juifs.

EPANÁFORA, *s. f.* (*rhét.*) Épanaphore : figure par laquelle plusieurs vers, phrases, ou maximes commencent de suite par un même mot.

EPANALÉPSIS, *s. f.* (*rhét.*) Épanalepse : répétition, à la fin d'une période, des mêmes paroles ou sentences par lesquelles on l'a commencée.

EPANÁSTROFE, *s. f.* (*rhét.*) Répétition de mots, de phrases déjà exprimés, pour mieux faire connaître la sentence.

EPANÓRTOSIS, *s. f.* (*rhét.*) Épanorthose : rétractation feinte pour augmenter l'expression, la force, etc.

EPÉNTESIS, *s. f.* (*gramm.*) Épenthèse : insertion d'une lettre dans un mot.

EPERLANO, *s. m.* Éperlan : petit poisson du genre du salmon.

ÉPICAMENTE, *adv.* D'une manière épique, en forme d'épopée.

*EPICARPIO, *s. m.* (*méd.*) Épicarpe : cataplasme autour du poignet sur le pouls.

*EPICEDIO, *s. m.* Épicède, épicédion : oraison funèbre.

EPICENO, NA, *adj.* (*gramm.*) Épicène : mot commun aux deux sexes.

EPICEYO, *s. m.* Épicède, épicédion : oraison funebre. À présent on donne ce nom à toute composition poétique faite en honneur d'un homme mort.

EPICÍCLICO, CA, *adj.* (*astron.*) Épicyclique, de l'épicycle.

EPICICLO, *s. m.* (*astron.*) Épicycle : petit cercle dans lequel on suppose que le soleil se meut.

ÉPICO, CA, *adj.* Épique : de l'épopée.

*EPICRÉSIS, *s. f.* Épicrèse : jugement, censure : confirmation d'un discours, d'un raisonnement sur quelque matière.

EPICÚREO, RÉA, *adj.* et *s.* Épicurien : appartenant aux sectateurs, à la doctrine d'Epicure, sectateur d'Épicure.

*EPICURISMO, *s. m.* Épicurisme : doctrine d'Épicure.

EPIDEMIA, *s. f.* Épidémie : maladie contagieuse, générale, etc.

EPIDEMIAL, *s. f.* V. *Epidémico.*

EPIDÉMICO, CA, *adj.* Épidémique : qui tient de l'épidémie.

EPIDÉRMIS, *s. f.* (*anat.*) Épiderme : première peau et la plus mince.

*EPIDIMO, *s. m.* (*anat.*) Épidymie : petit corps couché le long du bord supérieur du testicule.

EPIFANÍA, *s. f.* Épiphanie : une des fêtes de J.-C. dans le culte catholique.

*EPIFANIO, *s. m.* (*n. p.*) Épiphane.

EPIFONEMA, *s. m.* (*rhét.*) Épiphonème : exclamation sentencieuse après un récit.

EPIGÁSTRICO, CA, *adj.* (*anat.*) Épigastrique : qui concerne l'épigastre : partie supérieure du bas-ventre.

*EPIGÉNESIS, *s. f.* Épigénésie : système sur la formation des corps par juxtaposition ou aggrégation des molécules.

EPIGLÓSIS, *s. f.* (*anat.*) V. *Epiglótis.*

EPIGLÓTIS, *s. f.* (*anat.*) V. *Gallillo.*

EPÍGRAFE, *s. m.* Épigraphe : devise, sentence à la tête d'un livre, discours, etc.

EPÍGRAMA, *s. m.* et *f.* Épigramme : poésie terminée par une pointe, une pensée saillante.

EPIGRAMATARIO, RIA, *adj.* et *s.* Épigrammatique : qui tient de l'épigramme.

EPIGRAMÁTICO, *s. m.* Épigrammatiste : celui qui fait des épigrammes.

EPIGRAMATISTA, *s. m.* V. *Epigramático.*

EPIGRAMISTA, *s. m.* V. *Epigramático.*

EPILÉCTICO, CA, *adj.* V. *Epiléptico.*

EPILENCIA, *s. f.* (*v.*) V. *Epilepsia.*

EPILÉNTICO, CA, *adj.* et *s.* (*v.*) V. *Epiléptico.*

EPILEPSIA, *s. f.* Épilepsie, mal caduc, haut-mal.

EPILÉPTICO, CA, *adj.* et *s.* Épileptique : de l'épilepsie, qui a l'épilepsie.

EPILOGACIÓN, *s. f.* (*inus.*) V. *Epilogo.*

EPILOGADO, *p. p.* V. *Epilogar.*

EPILOGAL, *adj. m. f.* (*inus.*) Abrégé, résumé. V. *Resumido, compendiado.*

EPILOGAR, *v. a.* Résumer. V. *Resumir, compendiar.*

EPILOGISMO, *s. m.* (*astron.*) Supputation.

EPÍLOGO, *s. m.* Épilogue : fin d'un discours, d'un ouvrage. ‖ Sommaire, abrégé, précis.

* EPIMEDIO, *s. m.* Épimède : plante des Alpes.
* EPIMENIAS, *s. f. pl.* Épiménies : sacrifices que les Athéniens fesaient aux dieux à chaque nouvelle lune.
EPINOME, *s. f.* (*rhét.*) Épinome : répétition d'une même sentence, d'un même vers dans une pièce de poésie.
* EPIPÁCTIDE, *s. f.* Élléborine : plante.
EPIQUEYA, *s. f.* Épiquie : interprétation de la volonté supérieure.
* EPIRO, *s. m.* (*géog.*) Épire : province de la Turquie européenne.
EPIROTA, *adj.* et *s.* D'Épire : habitant d'Épire.
EPIRÓTICO, CA, *adj.* Qui appartient à l'Épire.
EPISCOPAL, *adj. m. f.* Épiscopal : qui appartient à l'évêque.
EPISCOPOLOGIO, *s. m.* Catalogue : suite des évêques d'une église.
EPISÓDICO, CA, *adj.* Épisodique : de l'épisode.
EPISODIO, *s. m.* V. *Disgresion.* ‖ (*poés.*) Épisode : action incidente à l'action principale d'un poëme.
* EPISPÁSTICO, CA, *adj.* et *s.* (*pharm.*) Épispastique : topique qui attire les humeurs.
* EPISTEMONARCA, *s. m.* Épistémonarque : celui qui, dans l'église grecque, était chargé de conserver la pureté de la doctrine.
EPÍSTOLA, *s. f.* Épître : lettre, missive. ‖ Épître : partie des épîtres de saint Paul, etc. ‖ Épître : leçon qu'on lit ou qu'on chante à la messe avant l'évangile. ‖ Sous-diaconat : premier des ordres sacrés. ‖ *Órden de epistola* : ordre du sous-diaconat.
EPISTOLAR, *adj. m. f.* Épistolaire : de l'épître, qui appartient à l'épître.
* EPISTOLAR, *v. a.* (*bad.*) Écrire des lettres.
EPISTOLARIO, *s. m.* Recueil d'épîtres, de lettres. ‖ Livre contenant les épîtres qu'on chante ou qu'on lit à l'église.
EPISTOLERO, *s. m.* (*v.*) V. *Subdiácono.* ‖ Celui qui chante habituellement l'épître dans les églises.
EPISTÓLICO, CA, *adj.* (*inus.*) Épistolaire : de l'épître.
EPISTOLILLA, *s. f. dim.* de *Epistola.*
EPITAFIO, *s. m.* Épitaphe : inscription d'un tombeau.
EPITALAMIO, *s. m.* Épithalame : poëme à l'occasion d'un mariage : chant nuptial.
EPÍTASIS, *s. f.* Épitase : partie d'une comédie où est le nœud de la pièce.
EPÍTETO, *s. m.* Épithète : adjectif, nom qui qualifie, qui désigne.
EPÍTIMA, *s. f.* V. *Apósito, confortante.*
EPITIMADO, *p. p.* V. *Epitimar.*
EPITIMAR, *v. a.* Appliquer des épithèmes.
* EPITIMBRA, *s. f.* Fleur de sarriette.
EPÍTIMO, *s. m.* Épithyme : fleur médicinale de Candie.
* EPITOGA, *s. f.* Épitoge : espèce de manteau que l'on mettait sur la toge.
EPITOMADAMENTE, *adv.* (*inus.*) Brièvement, en abrégé, en résumé.
EPITOMADO, *p. p.* V. *Epitomar.*
EPITOMAR, *v. a.* Faire un précis, abréger, réduire.
EPÍTOME, *s. m.* Épitomé, précis, abrégé. ‖ (*rhét.*) Figure par laquelle on répète les premières paroles d'un discours, d'un écrit, etc., pour sa plus grande clarté.
EPITRITO, *s. m.* Épitrite : pied de quatre syllabes latines.
EPÍTROPE, *s. f.* (*rhét.*) Épitrope : consentement à dessein pour obtenir.
* EPÍTROPO, *s. m.* Épitrope : juge arbitre chez les grecs modernes.
* EPIZOOTIA, *s. f.* Épizootie : maladie contagieuse qui règne sur les animaux.
* EPIZOÓTICO, CA, *adj. m.* et *f.* Épizootique : qui a rapport à l'épizootie.
ÉPOCA, *s. f.* Époque, date : point fixe de l'histoire.
ÉPODA, *s. f.* (*v.*) V. *Épodo.*
ÉPODO, *s. m.* Épode : troisième et dernière partie d'un chant.
EPOPEYA, *s. f.* Épopée : récit en vers d'une action vraisemblable et héroïque.
EPOTO, TA, *adj.* (*inus.*) V. *Bebido.*
* EPTACORDO, *s. m.* Eptacorde ou heptacorde : lyre à sept cordes.
* EPTÁGONO, *s. m.* (*géom.*) Eptagone ou heptagone : figure à sept angles.
EPULON, *s. m.* (*inus.*) Grand mangeur : celui qui mange beaucoup, celui qui fait bonne chère. On donne souvent ce nom au mauvais riche de l'évangile. ‖ Épulon : prêtre de l'ancienne Rome qui présidait aux festins que l'on faisait en l'honneur des dieux.
EQUIÁNGULO, LA, *adj.* (*géom.*) Équiangle : figure à angles égaux.
EQUIDAD, *s. f.* Équité : droiture, justice. ‖ Équité : justice tempérée, adoucie. ‖ Modération de prix, bon marché. ‖ Rabais du prix fait à un acheteur. ‖ *Hombre de grande equidad* : homme droit, intègre, d'une probité à toute épreuve.
* EQUÍDICO, CA, *adj.* On le dit de certains vers.
EQUIDISTANTE, *p. a.* V. *Equidistar.* ‖ *adj.* Équidistant : qui, dans toutes ses parties, est également éloigné des parties d'un autre corps.
EQUIDISTAR, *v. n.* (*géom.*) Être équidistant, également éloigné l'un de l'autre.
* EQUILÁTER, *adj. m. f.* (*inus.*) V. *Equilátero.*
EQUILÁTERO, RA, *adj.* (*géom.*) Équi-

latéral : à côtés égaux. ‖ (*id.*) Équilatère. On le dit de la figure dont les côtés sont égaux à ceux d'un autre.

EQUILIBRADO, *p. p.* V. *Equilibrar.*

EQUILIBRAR, *v. a.* Contre-balancer : mettre en équilibre. ‖ (*fig.*) Contre-balancer, compenser, égaler.

EQUILIBRE, *adj. m. f.* On le dit des corps qui sont dans un équilibre parfait.

EQUILIBRIO, *s. m.* Équilibre : état des choses pesées et d'un poids égal. ‖ (*fig.*) Équilibre : égalité de forces, de poids, d'importance, etc.

*EQUIMÓSIS, *s. f.* Ecchymose : mort violente. ‖ (*chir.*) Ecchymose : sorte de tumeur.

*EQUIMULTÍPLICES, *adj. pl.* (*arith.*) Équimultiples. On le dit des nombres qui contiennent leurs sous-multiples autant de fois l'un que l'autre.

EQUINO, NA, *adj.* (*poés.*) Qui concerne le cheval.

EQUINO, *s. m.* Oursin : poisson de mer. ‖ (*arch.*) Échine, ove : ornement en œuf.

EQUINOCCIAL, *adj. m. f.* Équinoxial : de l'équinoxe. ‖ *Linea equinoccial* : ligne équinoxiale, l'équateur. ‖ *Relox equinoccial* : cadran équinoxial. ‖ *Puntos equinocciales* : points équinoxiaux.

EQUINOCCIO, *s. m.* (*astr.*) Équinoxe : temps où les jours sont égaux aux nuits.

*EQUINOFTALMIA, *s. f.* (*méd.*) Équinophtalmie : inflammation aux parties de la paupière qui sont garnies de poils.

EQUIPADO, *p. p.* V. *Equipar.*

EQUIPAGE, *s. m.* Équipage : suite de valets, chevaux, carrosses, etc., en voyage. ‖ Hardes : tout ce qui sert à l'habillement. ‖ Équipage, tripulation : hommes destinés au service d'un vaisseau.

EQUIPAR, *v. a.* Équiper : pourvoir de tout ce qui est nécessaire.

EQUIPARACION, *s. f.* Comparaison : l'action de comparer, parallèle.

EQUIPARADO, *p. p.* V. *Equiparar.*

EQUIPARAR, *v. a.* Comparer : mettre en parallèle.

EQUIPOLADO, DA, *adj.* (*blas.*) Équipollé : compassé en échiquier.

EQUIPOLENCIA, *s. f.* (*log.*) Équipollence : égalité de valeur, de proportions.

EQUIPOLENTE, *adj. m. f.* Équipollent : qui vaut autant que. V. *Equivalente.*

EQUIPONDERADO, *p. p.* V. *Equiponderar.*

EQUIPONDERANTE, *p. a.* V. *Equiponderar.* ‖ *adj.* Équipondérant : de même poids.

EQUIPONDERAR, *v. n.* Être équipondérant : de même poids, peser également.

ÉQUIS, *s. f.* Nom qu'on donne en espagnol à la lettre *x*. ‖ *Estar hecho una équis* : (*pop.*) être ivre, pris de vin, faire des *s*.

EQUÍSIMO, MA, *adj. sup.* (*inus.*) de *Ecuo.*

EQUITACION, *s. f.* Équitation : art de monter à cheval.

EQUITATIVO, VA, *adj.* Équitable : qui a de l'équité, juste.

ÉQUITE, *s. m.* (*v.*) V. *Caballero, noble.*

EQUIVALENCIA, *s. f.* Équivalence : égalité de valeur.

EQUIVALENTE, *adj. m. f.* Équivalent : qui est de même prix, de même valeur.

*EQUIVALENTEMENTE, *adv.* Équivalemment : d'une manière équivalente.

EQUIVALER, *v. n.* Équivaloir : être de même prix ou valeur.

EQUIVALIDO, *p. p.* V. *Equivaler.*

EQUIVOCACION, *s. f.* Malentendu : équivoque, erreur, quiproquo qui fait prendre une chose pour une autre.

EQUIVOCADAMENTE, *adv.* Par erreur, par méprise, faussement.

EQUIVOCADO, *p. p.* V. *Equivocar.*

EQUÍVOCAMENTE, *adv.* D'une manière équivoque.

EQUIVOCAR (*con, en*), *v. a.* Se méprendre : prendre une chose pour une autre. Il est aussi réciproque. ‖ *Equivocarse una cosa con otra* : se ressembler extrêmement.

EQUÍVOCO, CA, *adj.* Équivoque : à double sens, à double entente, douteux, ambigu.

EQUÍVOCO, *s. m.* Équivoque : mot à double sens. ‖ (*fam.*) V. *Equivocacion.*

EQUIVOQUILLO, *s. m. dim.* de *Equivoco.* ‖ *Equivoquillos, pl.* Rébus, jeux de mots, allusions, équivoques, calembourgs.

ERA, *s. f.* Ère : point fixe d'où l'on compte les années. ‖ Ère : durée d'un certain temps. ‖ V. *Tiempo, temporada, estacion, sazon.* ‖ Aire : place unie, pour battre le blé. ‖ Carré, couche, planche d'un jardin, d'un potager. ‖ *Era cristiana, ó de Cristo* : ère des Chrétiens. ‖ *Era comun, ó vulgar* : ère des Chrétiens.

*ERACLIO, *s. m.* (*n. p.*) Héracle, Héraclius.

ERADICATIVO, VA, *adj.* (*v.*) Eradicatif : qui a la force de déraciner.

ERADO, *p. p.* V. *Erar.*

ERAGE, *s. m. Ar.* Miel vierge.

ERAL, *s. m.* Jeune bœuf de deux ans.

ERAR, *v. a.* Faire des couches, des planches dans un jardin.

ERARIO, RIA, *adj.* (*v.*) Contribuable. V. *Pechero.*

ERARIO, *s. m.* Trésor royal, public, fisc.

*ERATO, *s. f.* (*myth.*) Érato : parmi les neuf muses celle qui présidait aux chansons d'amour.

ERCER, *v. a. Burg.* V. *Levantar.*

*EREBO, *s. m.* (*myth.*) Érèbe : fleuve de l'enfer des Payens.

ERECCION, *s. f.* Érection, institution, établissement.

ERECHA, *s. f.* (*v.*) Dédommagement, compensation des dégâts faits à la guerre.

ERECTOR, *s. m.* Celui qui institue, qui établit, qui érige, fondateur.

EREMITA, *s. m.* (*inus.*) V. *Ermitaño.*

EREMÍTICO, CA, *adj.* Érémitique : de l'ermite. ‖ V. *Solitario.*

EREMITORIO, *s. m.* Endroit où il y a un ou plusieurs ermites.

***ERETISMO**, *s. m.* (*méd.*) Éréthisme : violente tension des nerfs.

ERGUIDO, *p. p.* V. *Erguir.* ‖ (*fig.*) *adj.* Rengorgé : qui fait le beau, le fier, l'orgueilleux.

ERGUIR, *v. a.* Dresser, lever, mettre droit. En général, on le dit du cou ou de la tête.

ERGUIRSE, *v. r.* (*fig.*) S'enorgueillir. V. *Engreirse, ensoberbecerse.*

ERGULLO, *s. m.* (*v.*) V. *Orgullo.*

ERGULLIR, *v. n.* (*v.*) V. *Envanecerse.*

ERIAL, *adj. m. f.* et *s.* Friche, garigue. On le dit d'une terre inculte, stérile. ‖ *Erial arenisco* : terre couverte de bruyères.

ERIAZO, ZA, *adj.* et *s.* V. *Erial.*

ERÍDANO, *s. m.* Éridan : constellation méridionale.

ERIGIDO, *p. p.* V. *Erigir.*

ERIGIR, *v. a.* Ériger, élever, consacrer.

***ERINA**, *s. f.* (*anat.*) Érigne : petit instrument à deux crochets qui sert à maintenir les parties qu'on veut disséquer.

ERINGE, *s. f.* Chardon-Roland, centtêtes : plante.

ERÍO, RÍA, *adj.* V. *Erial.*

***ERISIMO**, *s. m.* Erysime, tourtelle, vélard : plante.

ERISIPELA, *s. f.* Érysipèle : inflammation sur la peau.

ERISIPELADO, *p. p.* V. *Erisipelar.*

ERISIPELAR, *v. a.* Causer une érysipèle. Il est plus usité comme réciproque.

ERISÍPULA, *s. f.* (*inus.*) V. *Erisipela.*

ERÍTREO, TREA, *adj.* (*poés.*) Qui appartient à la Mer-Rouge.

ERIZADO, *p. p.* V. *Erizar.* ‖ *adj.* Couvert de piquans. On le dit des châtaignes et d'autres fruits qui ont des piquans.

ERIZAMIENTO, *s. m.* L'action de se hérisser, et l'effet de cette action.

ERIZAR, *v. a.* Hérisser, dresser, en parlant des chevaux. Il est plus usité comme réciproque.

ERIZO, *s. m.* Hérisson : petit animal couvert de piquans. ‖ Oursin : châtaigne ou hérisson de mer. ‖ Coque ou peau couverte de piquans, qui enveloppe la châtaigne et autres fruits.

ERMADO, *p. p.* V. *Ermar.*

ERMADOR, *s. m.* (*inus.*) Destructeur, celui qui détruit, qui ravage.

ERMADURA, *s. f.* (*v.*) V. *Destruccion, asolamiento.*

ERMAMIENTO, *s. m.* (*v.*) Destruction. V. *Asolamiento.*

ERMAR, *v. a.* Détruire, ravager, rendre déserte une ville, un pays, etc.

***ERMIANA**, *s. f.* Hormin : plante labiée, stomachique, qui ranime.

ERMITA, *s. f.* Ermitage : habitation d'une rmite. ‖ (*fig. fam.*) V. *Taberna.*

ERMITAÑO, *s. m.* Ermite : celui qui vit retiré du monde dans un désert. ‖ *Ermitaño de camino* : (*boh.*) V. *Salteador.*

ERMITORIO, *s. m.* V. *Eremitorio.*

ERMUNIO, *s. m.* Nom qu'on donnait au noble qui était dispensé de tout service ou imposition ordinaire, et à tous ceux qui, par privilége, n'étaient pas assujettis à la taille.

***ERODIO**, *s. m.* Héron : oiseau.

EROGADO, *p. p.* V. *Erogar.*

EROGAR, *v. a.* (*inus.*) Distribuer, répartir ses biens, ses richesses.

EROGATORIO, *s. m.* (*math.*) Tuyau par où s'écoule la liqueur contenue dans un vaisseau.

ERÓTICO, CA, *adj.* Érotique : qui porte à l'amour, qui appartient à l'amour.

ERÓTIMA, *s. m.* (*rhét.*) Interrogation. V. *Interrogacion.*

EROTISMO, *s. m.* (*inus.*) Érotomanie : mal, délire d'amour.

***ERPETOLOGÍA**, *s. f.* (*hist. nat.*) Erpétologie : traité sur les reptiles.

ERRABUNDO, DA, *adj.* (*v.*) V. *Errante.*

ERRADA, *s. f.* (*v.*) V. *Error, desacierto.*

ERRADAMENTE, *adv.* Par erreur, par méprise, faussement.

ERRADICACION, *s. f.* (*inus.*) L'action de déraciner.

ERRADICADO, *p. p.* V. *Erradicar.*

ERRADICAR, *v. a.* (*inus.*) Déraciner, extirper.

ERRADIZO, ZA, *adj.* Errant, vagabond.

ERRADO, *p. p.* (*v.*) V. *Errar.* ‖ *adj.* et *s.* Qui se trompe. ‖ *Andar errado* : errer.

ERRÁNEO, NEA, *adj.* (*v.*) V. *Errante.*

ERRANTE, *p. a.* (*v.*) V. *Errar.* ‖ *adj.* Errant, vagabond.

ERRANZA, *s. f.* (*v.*) V. *Error.*

ERRAR, *v. a.* Errer : avoir une opinion fausse, se tromper, s'abuser. ‖ (*v.*) Manquer à ses devoirs. ‖ Manquer à quelqu'un, l'offenser. ‖ Errer : manquer le but. ‖ *Errar el golpe* : (*fig.*) manquer son coup. On le dit au propre et au figuré. ‖ *Errar el camino* : s'égarer, se fourvoyer.

ERRAR, *v. n.* Errer, aller çà et là, à l'aventure. ‖ Errer : commettre une erreur.

ERRATA, *s. f.* Faute d'imprimeur ou de copiste. || *Fe de erratas* : erratum ou errata : liste des fautes d'impression qui se trouvent dans un ouvrage.

ERRÁTICO, CA, *adj.* V. *Errante.* || V. *Vagabundo.*

ERRÁTIL, *adj. m. f.* (*inus.*) (*fam.*) Chancelant, versatile, incertain, inconstant.

ERRAX, *s. m.* Charbon menu de noyaux d'olives.

ERRE, *s. f.* Nom qu'on donne en espagnol au double *rr.* || *Erre que erre* : *adj.* (*fam.*) opiniâtrement, obstinément. || *Tropezar con las erres.* On le dit de celui qui ayant bu trop de vin ne peut pas bien prononcer cette lettre.

ERRO, *s. m.* (*v.*) V. *Error, yerro.*

ERRONA, *s. f.* (*v.*) Les joueurs donnent ce nom au coup qui ne porte pas, qui ne réussit point, faute.

ERRÓNEAMENTE, *adv.* Erronément : d'une manière erronée.

ERRÓNEO, NEA, *adj.* Erroné : faux, qui contient des erreurs. || *Conciencia errónea* : (*théol.*) conscience erronée, qui croit vrai ce qui est faux.

ERRONÍA, *s. f.* (*pop.*) V. *Oposicion, desafecto, ojeriza.*

ERROR, *s. m.* Erreur : fausse opinion. || (*fig.*) Manquement, faute, défaut. || Erreur, méprise.

ERUBESCENCIA, *s. f.* (*inus.*) Honte, pudeur, rougeur.

ERUCA, *s. f.* (*v.*) V. *Oruga.*

ERUCTACION, *s. f.* V. *Regüeldo.*

ERUCTADO, *p. p.* V. *Eructar.*

ERUCTAR, *v. a.* V. *Regoldar.*

ERUCTO, *s. m.* Rot, rapport : vapeur qui sort de l'estomac. V. *Regüeldo.*

ERUDICION, *s. f.* Érudition, doctrine : vaste savoir, connaissances étendues.

ERUDITAMENTE, *adv.* Avec érudition.

ERUDITÍSIMAMENTE, *adv. sup.* de *Eruditamente.*

ERUDITÍSIMO, MA, *adv. sup.* de *Erudito.*

ERUDITO, TA, *adj.* Érudit, savant : qui a beaucoup d'érudition.

ERUDITON, *s. m.* Savantasse : pédant qui n'a qu'un savoir confus.

ERUGINOSO, SA, *adj.* On le dit de ce qui est gros et épais, avec quelques parties plus dures que les autres. || Rouillé V. *Ruginoso.*

ERUMNOSO, SA, *adj.* (*inus.*) V. *Trabajoso, penoso, miserable.*

ERUPCION, *s. f.* (*méd.*) Éruption : sortie des taches, pustules, boutons, etc. || Éruption : sortie prompte et avec effort.

ERUPTIVO, VA, *adj.* Qui regarde l'éruption.

ERUTACION, *s. f.* Rot : l'action de roter, et l'effet de cette action.

ERUTAR, *v. n.* V. *Regoldar.*

ERUTO, *s. m.* V. *Eructo, regüeldo.*

ERVATO, *s. m.* V. *Servato.*

ERVILLA, *s. f.* Graine d'ers.

ESBATE, *interj.* (*boh.*) Paix ! tenez-vous coi ! silence!

ESBATIMENTADO, *p. p.* V. *Esbatimentar.*

ESBATIMENTANTE, *p. a.* V. *Esbatimentar.* Qui fait des ombres dans un tableau.

ESBATIMENTAR, *v. a.* (*peint.*) Faire des ombres dans un tableau.

ESBATIMENTAR, *v. n.* Faire, donner de l'ombre.

ESBATIMENTO, *s. m.* (*peint.*) Ombre.

ESBELTEZA, *s. f.* Taille noble, svelte et dégagée.

ESBELTO, TA, *adj.* (*peint.*) Svelte, léger, délié, élégant.

ESBIRRO, *s. m.* V. *Alguacil.*

ESBLANDECER, *v. a.* (*v.*) V. *Blandir.*

ESBLANDIR, *v. a.* (*v.*) V. *Blandir.*

ESBOZO, *s. m.* (*peint.*) V. *Bosquejo.*

* **ESBRINDAR**, *v. n.* (*v.*) V. *Brindar.*

* **ESCA**, *s. f.* Nourriture, aliment. || Amorce, appât pour la chasse ou la pêche.

ESCABECHADO, *p. p.* (*v.*) V. *Escabechar.*

ESCABECHAR, *v. a.* Escabécher : mariner : assaisonner le poisson en sorte qu'il puisse se conserver très-longtemps.

ESCABECHE, *s. m.* Sorte de saumure pour conserver longtemps le poisson. || Poisson mis, conservé dans la saumure appelée *escabeche.*

ESCABEL, *s. m.* Escabeau, escabelle : petit banc de bois sans dossier ni bras.

ESCABELILLO, *s. m. dim.* de *Escabel.*

ESCABELO, *s. m.* (*v.*) V. *Escabel.*

ESCABIOSA, *s. f.* Scabieuse ou morsdu-diable : plante alexitère, sudorifique, etc.

* **ESCABIOSO, SA**, *adj.* Scabieux : qui ressemble à la gale.

* **ESCABOLLIRSE**, *v. r.* (*v.*) V. *Escabullirse.*

ESCABRO, *s. m.* Espèce de gale qui attaque la peau des moutons, les arbres et la vigne.

ESCABROSAMENTE, *adv.* D'une manière difficile, scabreuse.

ESCABROSEADO, *p. p.* V. *Escabrosearse.*

ESCABROSEARSE, *v. r.* (*inus.*) V. *Resentirse, picarse, exasperarse.*

ESCABROSIDAD, *s. f.* Inégalité, âpreté d'un chemin. || (*fig.*) Rudesse de caractère.

ESCABROSO, SA, *adj.* Scabreux, dangereux, difficile. || Dur, sauvage, rude, âpre.

ESCABULLIDO, *p. p.* V. *Escabullir.*

ESCABULLIMIENTO, *s. m.* (*inus.*) L'action de glisser, de couler, d'échapper des mains.

ESCABULLIRSE, *v. r.* Se glisser, s'échapper des mains. || (*fig.*) Se glisser, couler doucement sans être vu.

ESCADADO, DA, *adj.* (*blas.*) V. *Escaqueado.*

ESCAENCIA, *s. f.* (*v.*) V. *Obvencion.*

* ESCAFUSA, *s. f.* (*géog.*) Schaffouse : grande, belle et forte ville de la Suisse.

ESCALA, *s. f.* Echelle : deux branches unies par des bâtons pour monter. || (*math.*) Echelle : ligne divisée par dégrés. || Echelle : port de mer où les navires qui voyagent ont la coutume d'aller se rafraîchir. || (*fig. mil.*) Liste, rôle des militaires suivant leur grade et ancienneté, pour le service et l'avancement. || (*mus.*) Echelle : succession des sons de la gamme. || *Escala franca* : (*comm.*) échelle franche, port franc. || *A escala vista, adv.* (*mil.*) On le dit d'une escalade faite en plein jour et avec connaissance de l'ennemi.

ESCALADA, *s. f.* Escalade : assaut avec des échelles.

ESCALADO, *p. p.* V. *Escalar.* || *adj.* On le dit des poissons qu'on ouvre pour les saler.

ESCALADOR, *s. m.* Celui qui escalade. || (*boh.*) Voleur qui se sert d'une échelle pour voler.

* ESCALAMATUS, *s. m.* Maladie des chevaux qui ont mangé des choses vénéneuses.

ESCALAMIENTO, *s. m* V. *Escalado.*

ESCALAMO, *s. m.* (*mar.*) Scalme, taulet, tolet : pièce qui soutient la rame.

ESCALANTE, *p. a.* (*v.*) V. *Escalar.*

ESCALAR, *v. a.* (*v.*) Escalader : entrer dans une place, fort, etc., à l'aide d'une ou plusieurs échelles. || Enfoncer une porte, percer une muraille, etc., pour prendre la fuite. || Lever la vanne d'un canal, d'un aquéduc.

* ESCALDA. *s. f.* (*géog.*) V. *Esquelda.*

ESCALDADA, *adj.* (*fam.*) Prostituée, déhontée : qui a des manières très libres, en parlant d'une femme.

ESCALDADO, *p. p.* V. *Escaldar.* || *adj.* V. *Escarmentado, receloso.* || *Gato escaldado del agua fria ha miedo* ou *huye* : chat échaudé craint l'eau froide.

ESCALDAR, *v. a.* Echauder, laver quelque chose avec de l'eau bouillante. || Chauffer du fer, lui donner une chaude. || Echauder : tremper dans de l'eau chaude.

* ESCALDRANTE, *s. m.* (*mar.*) Arc-boutant auquel on amarre les écoutes.

ESCALDRIDO, DA, *adj.* (*v.*) V. *Astuto, sagaz.*

ESCALDUFADO, *p. p.* V. *Escaldufar.*

ESCALDUFAR, *v. a. Murc.* Oter du bouillon d'un pot qui en a trop.

ESCALENO, NA, *adj.* (*géom.*) Scalène : à trois côtés inégaux. On le dit d'un triangle.

ESCALENTADO, *p. p.* V. *Escalentar.*

ESCALENTADOR, *s. m.* (*v.*) V. *Calentador.*

ESCALENTAMIENTO, *s. m.* (*v.*) V. *Calentamiento.* || *Escalentamientos*, *pl.* Maladie qui vient aux pieds des chevaux, faute de les leur nettoyer.

ESCALENTAR, *v. a.* (*v.*) V. *Calentar.* || (*v.*) Chauffer trop. || (*v. fig.*) Enflammer, embraser, en parlant des passions.

ESCALENTAR, *v. n.* (*inus.*) S'échauffer : conserver et fomenter la chaleur naturelle. || (*fig.*) S'échauffer, s'enflammer par une passion.

ESCALERA, *s. f.* Escalier : degrés intérieurs d'un édifice pour monter. || Montée : petit escalier. || Echelle : deux branches unies par des bâtons pour monter. || Train d'un chariot. || Outil de chirurgie pour remettre les os disloqués. || *Escalera de caracól ó de ojo* : escalier à vis ou en limaçon. || *Criados de escalera abajo* : domestiques employés aux basses occupations, comme cuisiniers, cochers, etc. || *Criados de escalera arriba* : domestiques que leurs occupations rapprochent davantage des maîtres. || *Gente de escalera abajo* : gens de bas étage, personnes viles et méprisables.

ESCALEREJA, *s. f. dim.* de *Escalera.*

ESCALERILLA, ITA, *s. f. dim.* de *Escalera.* || On le dit au jeu d'une levée où trois cartes se suivent graduellement, comme trois, quatre, cinq ; as, deux, trois. || Espèce de baillon dont les maréchaux se servent pour faire avaler quelque breuvage aux chevaux. || *En escalerilla* : *adv.* inégalement, avec inégalité, par dégrés, en échelle.

ESCALERON, *s. m. augm.* de *Escalera.* || Sorte d'ornement dont on faisait usage anciennement.

ESCALETA, *s. f.* Instrument d'artillerie pour monter les canons sur leurs affûts.

ESCALFADO, *p. p.* V. *Escalfar.* || *adj.* (*v.*) V. *Recalentado* || On le dit de la muraille mal blanchie et non unie faute de bonne chaux, ou de bon plâtre. || *Huevos escalfados* : œufs qu'on fait cuire dans l'eau bouillante après en avoir ôté la coquille.

ESCALFADOR, *s. m.* Coquemar : pot servant ordinairement à faire bouillir ou chauffer de l'eau. || Réchaud : ustensile de ménage pour chauffer les viandes.

ESCALFAMIENTO, *s. m.* (*v.*) V. *Calentura.*

ESCALFAR, *v. a.* Cuire des œufs dans de l'eau bouillante après en avoir ôté la coquille. || (*v.*) V. *Calentar.* || *Escalfar el pan* : surprendre le pain, le faire cuire dans un four trop chaud, de sorte qu'il soit brûlé avant d'être cuit.

ESCALFAROTE, *s. m.* Sorte de guêtre urrée très-large avec son soulier, pour ir chauds le pied et la jambe.

ESCALFETA, *s. f.* V. *Chufeta.*

ESCALIMARSE, *v. r.* (*mar.*) On le dit m vaisseau à qui la violence de la mer a t perdre son calfatage.

ESCALIN, *s. m.* Escalin : monnaie des ys-Bas.

ESCALIO, *s. m.* Terre qu'on a cessé de ltiver, qu'on laisse en friche.

ESCAMO, *s. m.* V. *Escálamo.*

ESCALOFRIADO, DA, *adj.* Qui a des issons.

ESCALOFRIO, *s. m.* Frisson : tremblement causé par le froid et la fièvre.

ESCALON, *s. m.* Marche, degré. ‖ Échen, degré, bâton d'échelle. ‖ (*fig.*) Degré, helon, grade, moyen d'élévation. ‖ (*boh.*) *Meson.* ‖ *Escalon de clavija* : ranche, heville d'un échelier. ‖ *En escalones* : en helons, avec inégalité.

ESCALONA, *s. f.* Sorte d'ognon dont on arde la graine. ‖ (*boh.*) Voleur qui escade une maison.

ESCALPELO, *s. m.* (*chir.*) Scalpel : instrument pour disséquer.

ESCALPLO, *s. m.* (*v.*) Drayoire : couteau revers pour enlever la chair.

ESCAMA, *s. f.* Écaille ; substance dure ui couvre les poissons. ‖ Écaille : ce qui a la forme d'écaille. ‖ (*fig.*) Chacune des pièces d'une armure posées l'une sur l'autre en forme d'écailles. ‖ *Órden de la escama* : ancien ordre de chevalerie institué par Jean II, roi de Castille.

ESCAMADA, *s. f.* Broderie en forme d'écailles.

ESCAMADO *p. p.* V. *Escamar.* ‖ *adj.* Écaillé : à qui on a ôté les écailles. ‖ *Quedar escamado* : apprendre à ses dépens, être instruit par sa propre expérience.

ESCAMADO, *s. m.* Broderie en forme d'écaille.

ESCAMADURA, *s. f.* L'action d'écailler.

ESCAMAR, *v. a.* Écailler : ôter les écailles. ‖ (*fig.*) Fâcher, offenser, faire repentir. V. *Escarmentar.*

ESCAMAR, *v. n.* Broder, travailler en écailles.

ESCAMARSE, *v. r.* Se gendarmer, s'irriter, se fâcher, s'éloigner de quelqu'un.

ESCAMBRON, *s. m.* (*v.*) V. *Cambron.*

ESCAMBRONAL, *s. m.* Lieu planté de bourquépines.

ESCAMEL, *s. m.* Mandrin : outil de burbisseur pour polir les épées.

ESCAMOCHEAR, *v. n. Ar* V. *Pavordear, javardear.*

ESCAMOCHO, *s. m.* Restes de ce qu'on a mangé, bu. ‖ V. *Javardo, enjambrillo.* ‖ *No arriendo tus escamochos.* (*fig. fam.*) On le dit pour exprimer que quelqu'un n'a presque plus de bien.

ESCAMONDA, *s. f.* Taille d'arbres. V. *Monda.*

ESCAMONDADO, *p. p.* V. *Escamondar.*

ESCAMONDADURA, *s. f.* Émondes : branches inutiles et superflues qu'on ôte d'un arbre en l'élaguant.

ESCAMONDAR, *v. a.* Élaguer : émonder : retrancher les branches inutiles et superflues. ‖ (*fig.*) Élaguer, éclaircir un écrit : nettoyer, ôter ce qu'il y a de superflu dans une chose.

ESCAMONDO, *s. m.* V. *Escamonda.*

ESCAMONEA, *s. f.* Scammonée : espèce de convolvulus, plante purgative.

ESCAMONEADO, *p. p.* V. *Escamonearse.* ‖ *adj.* Qui a la propriété de la scammonée, qui appartient à la scammonée.

ESCAMONEARSE, *v. r.* (*fam.*) Se fâcher, se piquer, rechigner. On le dit de l'homme et des animaux.

ESCAMOSO, SA, *adj.* Écailleux : composé d'écailles, qui a des écailles.

ESCAMOTADO, *p. p.* V. *Escamotar.*

ESCAMOTAR, *v. a.* Escamoter : faire disparaître par un tour de main, etc.

ESCAMPADO, *p. p.* V. *Escampar.* ‖ *adj.* V. *Descampado.*

ESCAMPAMENTO, *s. m.* (*v.*) V. *Derramamiento.*

ESCAMPAR, *v. n.* Cesser de pleuvoir. ‖ (*fig.*) Abandonner une entreprise, cesser d'y travailler.

ESCAMPAR, *v. a.* Débarrasser : laisser libre. ‖ V. *Despejar, desembarazar.* ‖ *Ya escampa* : (*fam.*) trève de sottises. ‖ *Ya escampa y llovian guijarros.* (*fam.*) On le dit d'un sot qui s'opiniâtre à persuader des choses déraisonnable, ou d'un malheur qui est suivi de plusieur autres.

ESCAMPO, *s. m.* (*v.*) V. *Escape, huida.* ‖ (*inus.*) Cessation de pluie.

ESCAMUDO, DA, *adj.* (*v.*) V. *Escamoso.*

ESCAMUJADO, *p. p.* V. *Escamujar.*

ESCAMUJAR, *v. a.* Élaguer, émonder un olivier.

ESCAMUJO, *s. m.* Branche élaguée d'un olivier qu'on émonde.

ESCANCIA, *s. f.* (*v.*) Vase, vaisseau.

ESCANCIADO, *p. p.* V. *Escanciar.*

ESCANCIADOR, RA, *s.* Celui qui dans les repas verse à boire.

ESCANCIANO, *s. m.* (*inus.*) V. *Escanciador.*

ESCANCIAR, *v. a.* Transvaser : verser le vin d'un vase dans un autre : donner à boire à table.

ESCANCIAR, *v. n.* Boire du vin.

ESCANDA, *s. f.* Sorte de froment très-pur dont on fait un pain délicieux.

ESCANDALAR, *s. m.* La chambre d'une galère où l'on met la boussole.

ESCANDALIZADO, *p. p.* V. *Escandalizar.*

ESCANDALIZADOR, *s. m.* Celui qui scandalise.

ESCANDALIZAR, *v. a.* Scandaliser : donner du scandale. || (*v.*) V. *Conturbar, consternar.*

ESCANDALIZARSE, *v. r.* Se scandaliser : prendre du scandale, s'offenser.

ESCANDALIZATIVO, VA, *adj.* (*inus.*) Scandaleux : qui peut causer du scandale.

ESCANDALLADO, *p. p.* V. *Escandallar.*

ESCANDALLAR, *v. a.* Sonder : chercher à connaître la profondeur de la mer par le moyen de la sonde.

ESCANDALLO, *s. m.* Sonde : instrument pour connaître la profondeur de l'eau.

ESCÁNDALO, *s. m.* Scandale : occasion de chute, de péché, mauvais exemple. || Scandale, trouble, tumulte. V. *Alboroto, tumulto, inquietud, ruido.* || (*inus.*) V. *Asombro, pasmo, admiracion.* || *Escándalo farisáico* : scandale qu'on prend sans raison, en regardant comme blâmable ce qui ne l'est pas.

ESCANDALOSAMENTE, *adv.* Scandaleusement : avec scandale.

ESCANDALOSO, SA, *adj.* Scandaleux : qui cause du scandale, qui y porte. || (*inus.*) V. *Ruidoso, revoltoso, inquieto.*

ESCANDECENCIA, *s. f.* Emportement, transport de colère.

ESCANDECER, *v. a.* Irriter, faire entrer en colère. Il est aussi réciproque.

ESCANDECIDO, *p. p.* V. *Escandecer.*

ESCANDELAR, *s. m.* (*mar.*) V. *Escandalar.*

ESCANDELARETE, *s. m. dim.* de *Escandelar.*

ESCANDIA, *s. f.* V. *Escanda.*

* **ESCANDINAVIA**, *s. f.* (*géog.*) Scandinavie : contrée du Danemarck.

ESCANDIR, *v. a.* (*v. poés.*) Scander : indiquer la mesure d'un vers.

ESCANILLA, *s. f. Burg.* V. *Cuna.*

ESCANSION, *s. f.* (*v.*) Mesure des vers.

ESCANTADOR, *s. m.* (*v.*) V. *Encantador.*

ESCANTAR, *v. a.* (*v.*) V. *Encantar.*

ESCANTILLADO, *p. p.* V. *Escantillar*

ESCANTILLAR, *v. a.* Tracer sur un mur une ligne à hauteur d'appui, pour blanchir la partie supérieure, et peindre le dessous d'une autre couleur.

ESCANTILLON, *s. m.* (*v.*) V. *Descantillon.*

ESCAÑA, *s. f.* V. *Escanda.*

ESCAÑERO, *s. m.* (*v.*) Le domestique qui a soin des sièges et des bancs dans les salles où l'on tient des assemblées.

ESCAÑILLO, *s. m. dim.* de *Escaño.*

ESCAÑO, *s. m.* Sorte de banc à dossier pour trois ou quatre personnes. || (*v.*) V. *Escanda.*

ESCAÑUELO, *s. m. dim.* de *Escaño.*

ESCAPADA, *s. f.* Fuite accélérée pour éviter quelque danger. || Escapade.

ESCAPADO, *p. p.* V. *Escapar.*

ESCAPAMIENTO, *s. m.* (*inus.*) V. *Escapada.*

ESCAPAR, *v. a.* Sauver, délivrer.

ESCAPAR (*de*), *v. n.* Échapper, fuir, se sauver. || S'échapper, sortir, s'absenter sans être aperçu. || *Escapar el caballo* : faire des escapades, en parlant d'un cheval. || *Escapar en una tabla* : (*fig.*) l'échapper belle.

ESCAPAR, *v. imp.* Échapper de la mémoire. || *Escapársele á uno alguna cosa* : dire quelque chose sans s'en apercevoir, échapper. || *Escapársele á uno alguna palabra, ó especie* : s'échapper, en parlant d'un mot qu'on dit sans faire attention.

ESCAPARATE, *s. m.* Châsse : sorte d'armoire en marqueterie, garnie de vitres ou cristaux pour y mettre des images ou des reliques. || Sorte d'armoire où l'on met des choses précieuses.

ESCAPARATICO, *s. m. dim* de *Escaparate.*

ESCAPATORIA, *s. f.* (*fam.*) Subterfuge, échappatoire, défaite.

ESCAPE, *s. m.* L'action d'échapper, de fuir : fuite, évasion. || Fuite accélérée pour éviter un danger. || Détente : pièce de fer ou d'acier qui sert à faire partir une arme à feu. || Espèce de levier qui fait partir une sonnerie.

ESCAPO, *s. m.* (*arch.*) V. *Estipite.*

ESCAPULA, *s. m.* (*anat.*) V. *Omoplato.*

ESCAPULADO, *p. p.* V. *Escapular.*

ESCAPULAR, *v. a.* (*mar.*) Doubler un cap, une pointe, etc.

ESCAPULARIO, *s. m.* Scapulaire : morceau d'étoffe bénite. || Scapulaire : partie du vêtement de quelques religieux.

ESCAQUE, *s. m.* Chacune des cases d'un échiquier, d'un damier. Il est plus usité au pluriel. || (*blas.*) Échiquier : écu divisé en carrés || *Escaques, pl.* V. *Agedrez.*

ESCAQUEADO, DA, *adj.* Échiqueté : rangé en forme d'échiquier.

ESCARA, *s. f.* (*chir.*) Escarre : croûte sur la peau, les plaies, etc.

ESCARABAJEADO, *p. p.* V. *Escarabajear.*

ESCARABAJEAR, *v. n.* Marcher : se remuer à la manière des scarabées. || (*fig.*) Griffonner, écrire, dessiner mal. || (*fig. fam.*) Avoir du souci, être alarmé par quelque inquiétude, chagrin, etc.

ESCARABAJILLO, *s. m. dim.* de *Escarabajo.*

ESCARABAJO, *s. m.* Scarabée, escarbot : insecte. || (*fig. fam.*) Homme de petite taille, rabougri, de mauvaise mine. || Défaut d'une étoffe où les fils de la trame

ne sont pas droits. || Chambres : vides qui se forment dans l'intérieur d'un canon mal fondu. || *Escarabajo en leche :* V. *Mosca en leche*, au mot *Mosca*. || *Escarabajos, pl.* (*fig.*) Pieds-de-mouche : écriture dont les caractères sont mal formés. || *Hasta los escarabajos tienen tos :* V. *Hasta los gatos tienen romadizo*, au mot *Romadizo*.

ESCARABAJUELO, *s. m. dim.* de *Escarabajo*. || Espèce de puceron qui s'attache aux vignes.

ESCARAMUCEAR, *v. n.* V. *Escaramuzar*.

ESCARAMUJO, *s. m.* Sapinette : petite coquille. || Églantier : rosier sauvage.

ESCARAMUZA, *s. f.* (*mil.*) Escarmouche : combat de partis. || (*fig.*) V. *Riña, pendencia, disputa, contienda*.

ESCARAMUZADOR, *s. m.* Escarmoucheur : celui qui va à l'escarmouche || (*fig.*) V. *Disputador*.

ESCARAMUZAR, *v. n.* Escarmoucher : combattre par escarmouches.

ESCARAPELA, *s. f.* Dispute, querelle qui commence par de simples paroles et finit par des coups. || Cocarde : nœud rond de ruban au chapeau.

ESCARAPELADO, *p. p.* V. *Escarapelar*.

ESCARAPELAR, *v. n.* Se disputer, se prendre aux cheveux, s'égratigner. On ne le dit que des femmes.

ESCARAPULLA, *s. f.* (*v.*) V. *Escarapela*, dans sa première acception.

* ESCARBA, *s. m.* Écart : jonction de deux bordages, de deux préceintes entaillées.

ESCARBADERO, *s. m.* Lieu où les sangliers, les loups et d'autres animaux grattent la terre.

ESCARBADIÉNTES, *s. m.* V. *Mondadiéntes*.

ESCARBADO, *p. p.* V. *Escarbar*.

ESCARBADOR, *s. m.* Celui qui gratte.

ESCARBADURA, *s. f.* L'action de gratter, de fouiller.

ESCARBAJUELO, *s. m.* Insecte : espèce de puceron.

ESCARBAORÉJAS, *s. m.* Cure-oreille : instrument pour nettoyer les oreilles.

ESCARBAR, *v. n.* Gratter, frotter, remuer, creuser avec les ongles, les doigts, etc. || (*fig.*) S'informer, examiner, se mettre au fait, chercher à connaître. || *Escarbar el estómago :* avoir l'estomac dérangé, y éprouver une chaleur désagréable. || *Escarbar la conciencia :* (*fig.*) tourmenter, agiter la conscience, donner des remords.

ESCARBO, *s. m.* V. *Escarbadura*.

ESCARCELA, *s. f.* Escarcelle : grande bourse à l'antique, qu'on porte à la ceinture. || Gibecière : bourse pour la chasse. || Coiffure ancienne des femmes. || Tassette : armure des cuisses.

ESCARCELON, *s. m. augm.* de *Escarcela*.

ESCARCEOS, *s. m. pl.* Petites ondes occasionnées dans la mer par les courans. || Mouvemens et voltes que font les chevaux fringans.

ESCARCHA, *s. f.* Givre, frimas, gelée blanche.

* ESCARCHADA, *s. f.* Gelée blanche : rosée congelée. || Glaciale, glacée : plante brillante.

ESCARCHADO, *p. p.* V. *Escarchar*.

ESCARCHADO, *s. m.* Sorte de broderie en or ou en argent.

ESCARCHAR, *v. a.* (*inus.*) Friser, boucler. V. *Rizar, encrespar*. || Délayer de la terre dans de l'eau pour faire la poterie.

ESCARCHAR, *v. n.* Geler blanc.

ESCARCHO, *s. m.* Poisson de mer dont la tête ressemble à celle du chat.

* ESCARCHOSA, *s. f.* Glaciale ou glacée : plante brillante.

ESCARCINA, *s. f.* Épée courte et recourbée en forme de coutelas, de sabre.

ESCARCINAZO, *s. m.* Coup de *escarcina*.

ESCARCUÑADO, *p. p.* V. *Escarcuñar*.

ESCARCUÑAR, *v. a. Mure.* V. *Escudriñar*.

ESCARDA, *s. f.* Échardonnoir : outil pour échardonner. || L'action d'échardonner, de sarcler : sarclage.

ESCARDADERA, *s. f.* Femme qui échardonne. || V. *Almocafre*.

ESCARDADO, *p. p.* V. *Escardar*.

ESCARDADOR, *s. m.* Celui qui échardonne.

ESCARDADURA, *s. f.* V. *Escarda*.

ESCARDAR, *v. a.* Échardonner, sarcler : ôter les chardons et autres herbes. || (*fig.*) Trier : choisir entre plusieurs. || *Enviar á escardar :* (*fig. fam.*) envoyer promener quelqu'un, lui refuser ce qu'il demande.

ESCARDILLA, *s. f.* V. *Escardillo*.

ESCARDILLADO, *p. p.* V. *Escardillar*.

ESCARDILLAR, *v. a.* V. *Escardar*.

ESCARDILLO, *s. m.* Sarcloir : instrument pour sarcler. || *And.* Fleur de chardon sec. || *Me lo ha dicho el escardillo :* mon petit doigt me l'a dit. On se sert de cette expression pour faire avouer la vérité aux enfans.

ESCARIADOR, *s. m.* Équarrissoir : verge pour percer les métaux.

* ESCARIFICACION, *s. f.* Scarification : incision faite sur la peau.

* ESCARIFICADO, *p. p.* V. *Escarificar*.

ESCARIFICADOR, *s. m.* Scarificateur : instrument de chirurgie pour faire des scarifications.

* ESCARIFICAR, *v. a.* Scarifier : découper, déchiqueter la peau.

ESCARIZADO, *p. p.* V. *Escarizar*.

ESCARIZAR, *v. a.* (*chir.*) Scarifier, découper, déchiqueter la peau. || Lever les escarres d'une plaie.

ESCARLADOR, *s. m.* Outil de peignier, en forme de rasoir.

ESCARLATA, *s. f.* Écarlate : couleur rouge fort vive. ‖ Écarlate : étoffe rouge. ‖ V. *Grana fina.*

ESCARLATIN, *s. m.* Sorte d'écarlate d'une couleur inférieure.

***ESCARLATINA**, *s. f.* Scarlatine : fièvre accompagnée de rougeur.

ESCARMENADO, *p. p.* V. *Escarmenar.*

***ESCARMENADOR**, *s. m.* V. *Escarpidor.*

ESCARMENAR, *v. a.* Tiller : détacher l'écorce du chanvre. ‖ (*fig.*) Châtier quelqu'un, le punir d'une espiéglerie, en lui enlevant l'argent ou ce dont il peut faire un mauvais usage.

ESCARMENARSE, *v. r.* Se tignonner : se prendre par le tignon.

ESCARMENTADO, *p. p.* V. *Escarmentar.* ‖ *adj.* Réprimandé, repris, corrigé avec rigueur.

ESCARMENTAR, *v. a.* Réprimander, corriger, reprendre avec rigueur. ‖ (*fig. inus.*) Avertir de quelque danger.

ESCARMENTAR (*de, con*), *v. n.* S'instruire, se corriger, devenir sage, apprendre à ses dépens, à ceux d'autrui. ‖ *Escarmentar en cabeza agena* : acquérir de l'expérience aux dépens d'autrui.

ESCARMIENTO, *s. m.* Exemple, expérience que l'on acquiert à ses dépens ou à ceux d'autrui. ‖ Châtiment, punition, amende.

ESCARNAR, *v. a.* (*v.*) V. *Descarnar.*

ESCARNECEDOR, RA, *s.* Celui qui bafoue : railleur.

ESCARNECER, *v. a.* Bafouer, railler, se moquer, tourner en ridicule ; traiter injurieusement et avec mépris.

ESCARNECIDAMENTE, *adv.* Injurieusement, avec mépris, dérisoirement.

ESCARNECIDO, *p. p.* V. *Escarnecer.*

ESCARNECIMIENTO, *s. m.* V. *Escarnio.*

ESCARNIDAMENTE, *adv.* (*v.*) V. *Escarnecidamente.*

ESCARNIDO, *p. p.* V. *Escarnir.* ‖ *adj.* V. *Descarnado.*

ESCARNIDOR, *s. m.* (*v.*) V. *Escarnecedor.* ‖ *Escarnidor de agua* : (*v.*) V. *Relox de agua.*

ESCARNIMIENTO, *s. m.* (*v.*) V. *Escarnecimiento.*

ESCARNIO, *s. m.* Dérision, moquerie, mépris injurieux. ‖ *A escarnio, en escarnio, por escarnio* : par mépris.

ESCARNIR, *v. a.* (*v.*) V. *Escarnecer.*

ESCARO, *s. m.* Scare : poisson du genre du labre. ‖ Celui qui a les pieds tortus.

ESCAROLA, *s. f.* Chicorée : plante potagère, rafraîchissante, de la famille des endives. ‖ (*fig.*) Fraise qu'on portait au cou.

ESCAROLADO, *p. p.* V. *Escarolar.* ‖ *adj.* Qui a la couleur d'endive : jaune, pâle. ‖ Frisé comme la chicorée.

ESCAROLAR, *v. a.* V. *Alechugar.*

ESCAROLITA, *s. f. dim.* de *Escarola.*

ESCARPA, *s. f.* Escarpe : pente du fossé du coté d'une place. ‖ Talus, pente, penchant de quelque terrain.

ESCARPADO, *p. p.* V. *Escarpar.* ‖ *adj.* Escarpé : coupé droit, de haut en bas.

***ESCARPADURA**, *s. f.* Escarpement, pente.

ESCARPAR, *v. a.* Nettoyer, râper, polir, en parlant des ouvrages de sculpture, de menuiserie.

ESCARPELADO, *p. p.* V. *Escarpelar.*

ESCARPELAR, *v. a.* (*v. chir.*) Inciser, ouvrir une plaie avec le scalpel.

ESCARPELO, *s. m.* (*chir.*) Scalpel, bistouri : instrument pour disséquer, etc. ‖ Râpe : outil de sculpteur, de menuisier, etc. V. *Escofia.*

ESCARPIA, *s. f.* Clou à crochet. ‖ *Escarpias, pl.* (*boh.*) V. *Orejas.*

ESCARPIADO, *p. p.* V. *Escarpiar.* ‖ (*fig.*) Percé, déchiré, tourmenté.

ESCARPIADOR, *s. m.* (*v.*) V. *Escarpidor.*

ESCARPIAR, *v. a.* (*inus.*) Clouer avec des clous à crochet. ‖ (*fig.*) Déchirer, tourmenter, percer.

ESCARPIDOR, *s. m.* Démêloir, peigne à dents longues pour démêler les cheveux.

ESCARPIN, *s. m.* Chausson, chaussure de feutre, de linge, de laine, de coton. ‖ Escarpin : soulier à une simple semelle.

ESCARPION (EN), *adv.* En forme de clou à crochet.

ESCARRAMANCHONES (Á) *mod. adv.* (*pop.*) V. *Á horcajadas.*

ESCARZA, *s. f.* (*vétér.*) Blessure que fait aux pieds des bêtes une épine, une ronce, etc.

ESCARZADO, *p. p.* V. *Escarzar.*

ESCARZADOR, *s. m.* (*v.*) V. *Tirador, disparador.*

ESCARZANO, *adj.* (*arch.*) On le dit d'un arc dont la courbe est moindre qu'un demi-cercle.

ESCARZAR, *v. a.* Châtrer les ruches au mois de février, en ôter des gaufres.

ESCARZO, *s. m.* Gaufre de miel qu'on trouve un peu noir et vert dans la ruche. ‖ L'action, la saison de châtrer les ruches. ‖ Agaric : plante de la nature du champignon, qui s'attache au tronc des arbres et dont on fait de l'amadoue.

ESCASAMENTE, *adv.* Modiquement, avec modicité, avec épargne, sobrement. ‖ Avec peine, difficilement. ‖ Mesquinement, d'une façon mesquine, chichement.

ESCASEADO, *p. p.* V. *Escasear.*

ESCASEAR, *v. a.* Donner peu, à con-

tre-cœur et d'une manière peu gracieuse. || (*inus.*) Épargner, user d'épargne.

ESCASEAR, *v. n.* Manquer, diminuer, devenir rare. || *Escasear el viento.* V. *Llamarse á proa.*

ESCASERO, RA, *adj.* (*v.*) Celui qui donne peu et à contre-cœur, qui épargne.

ESCASEZ, *s. f.* Mesquinerie, épargne sordide, avarice, lésine. || Rareté, disette.

ESCASEZA, *s. f.* (*v.*) V. *Escasez.*

ESCASÍSIMAMENTE, *adv. sup.* de *Escasamente.*

ESCASÍSIMO, MA, *adj. sup.* de *Escaso.*

ESCASO, SA (*de*), *adj.* Court, borné, en petite quantité. || Court, incomplet, qui n'est pas entier. || Mesquin, avare, qui dépense moins qu'il ne peut.

ESCATIMA, *s. f.* (*v.*) V. *Falta, defecto, diminucion.*

ESCATIMADO, *p. p.* V. *Escatimar.* || *adj.* V. *Escaso, diminuto.*

ESCATIMAR, *v. a.* Lésiner : user de lésine. || (*v.*) Sonder : examiner avec beaucoup d'attention quelque chose. || Corrompre, détourner le sens d'un discours, d'un écrit.

ESCATIMOSAMENTE, *adv.* V. *Maliciosamente, astutamente.*

ESCATIMOSO, SA, *adj.* V. *Malicioso, astuto, mezquino.*

ESCAUPIL, *s. m.* Sorte d'armure de coton, dont les anciens Mexicains se servaient pour se garantir des flèches.

*ESCAVA, *s. f.* Fossé fait autour d'un arbre pour y retenir les eaux.

*ESCAVADO, *p. p.* V. *Escavar.*

*ESCAVAR, *v. a.* Creuser. V. *Excavar.*

ESCAYOLA, *s. f.* Escayolle : composition avec laquelle les sculpteurs donnent au stuc l'apparence de la pierre.

ESCAZARÍ, *adj. m. f.* (*v.*) V. *Escarzano.*

*ESCAZON, *s. m.* Scason, scazon : sorte de vers latin.

ESCELERADO, DA, *adj.* (*v.*) Scélérat.

*ESCELITA, *s. f.* Scélithe : pierre figurée qui représente la jambe d'un homme.

ESCENA, *s. f.* Scène : partie antérieure du théâtre. || Scène : partie de l'action ou de sa représentation. || Lit, chaumière faite de branches.

ESCÉNICO, CA, *adj.* Scénique : qui a rapport au théâtre, à la scène.

ESCENOGRAFÍA, *s. f.* Scénographie : perspective, représentation d'un objet en projection sur un plan horizontal.

*ESCENOGRÁFICO, CA, *adj.* Scénographique : de la scénographie.

*ESCENOPEGIAS, *s. f. pl.* Scénopégies : fêtes des tabernacles.

ESCEPTICISMO, *s m.* Scepticisme : doctrine de sceptique, doute universel.

ESCÉPTICO, CA, *adj.* Sceptique : qui doute de tout.

ESCEPTRO, *s. m.* (*v.*) V. *Cetro.*

ESCETAR, *v. a.* (*v.*) V. *Exceptuar.*

*ESCHAFUSA, *s. f.* (*géog.*) Schaffouse : ville capitale d'un canton de la Suisse.

*ESCHELIN, *s. m.* Schelling, chelin : monnaie anglaise.

*ESCHUVARSBURGO, *s. m.* (*géog.*) Schwarsbourg : ville capitale du comté de même nom, dans la Saxe.

*ESCHUVEINFORTO, *s. m.* (*géog.*) Schweinfort, ou Schweinfurt : ville de la Franconie.

*ESCHUVEINIZ, *s. m.* (*géog.*) Schweidnitz : ville de Silésie.

*ESCHUVIMBURGO, *s. m.* (*géog.*) Schwinbourg : ville de Danemarck.

*ESCIATÉRICO, CA, *adj.* Sciatérique. On le dit du cadran qui montre l'heure par l'ombre du style.

ESCIBAR, *v. a.* (*v.*) V. *Descebar.*

ESCIBLE, *adj. m. f.* (*v.*) Qui peut être su, qui est digne d'être su.

ESCIENCIA, *s. f.* (*v.*) V. *Ciencia.*

ESCIENTE, *adj. m. f.* (*v.*) Qui sait.

ESCIENTEMENTE, *adv.* (*v.*) Sciemment : avec connaissance de cause.

ESCIENTÍFICO, CA, *adj.* (*v.*) V. *Cientifico.*

*ESCILA ; *s. f.* Scille ou squille : plante qui tient du lis et de l'ognon.

*ESCILLIO, *s. m.* (*géog.*) Sciglio : ville du royaume de Naples.

*ESCINTINELA, *s. f.* (*v.*) V. *Centinela.*

*ESCIOGRAFÍA, *s. f.* (*arch.*) Sciographie : représentation de l'intérieur.

*ESCIPION, *s. m.* (*n. p.*) Scipion.

ESCISMÁTICO, CA, *adj.* (*v.*) V. *Cismático.*

ESCITA, *s. m.* Scythe : natif de Scythie.

*ESCITAL, *s. m.* Scytal : chiffre pour écrire secrètement.

ESCÍTICO, CA, *adj.* Scythique : des Scythes.

ESCLARECER, *v. a.* Éclaircir : rendre clair, luisant. || (*fig.*) Ennoblir, illustrer. || (*fig.*) Éclairer, illuminer : répandre de la lumière.

ESCLARECER, *v. n.* (*v.*) Commencer à faire jour.

ESCLARECIDAMENTE, *adv.* Avec beaucoup d'éclat, de noblesse, de grandeur.

ESCLARECIDÍSIMO, MA, *adj. sup.* de *Esclarecido.*

ESCLARECIDO, *p. p.* V. *Esclarecer.* || *adj.* V. *Claro, ilustre.*

*ESCLARECIENTE, *adj. m. f.* V. *Esclarecido.*

ESCLARECIMIENTO, *s. m.* Clarté, lueur, lumière. || (*fig.*) Éclat, splendeur, gloire, réputation, noblesse.

*ESCLARESCER, *v. n.* (*v.*) V. *Esclarecer.*

*ESCLAVECILLA, *s. f.* (*v.*) Petite esclave.

ESCLAVILLO, LLA, *s. dim.* de *Esclavo.*

ESCLAVINA, *s. f.* Pèlerine, esclavine. ‖ Collet des ecclésiastiques espagnols. ‖ Pèlerine de femme.

ESCLAVITO, TA, *s. dim.* de *Esclavo.*

ESCLAVITUD, *s. f.* Esclavage, servitude, captivité. ‖ (*fig.*) Sorte de confrérie, d'association religieuse. ‖ (*fig.*) Esclavage : asservissement aux passions. ‖ Esclavage, dépendance, sujétion.

ESCLAVIZADO, *p. p.* V. *Esclavizar.*

ESCLAVIZAR, *v. a.* Esclaver : rendre esclave. ‖ (*fig.*) Assujettir, avoir sous sa dépendance, rendre esclave.

ESCLAVO, VA, *s.* Esclave, captif : celui qui a perdu sa liberté. ‖ (*fig.*) Membre de certaines confréries ou associations religieuses. ‖ (*fig.*) Esclave : assujetti à une passion. ‖ *Ser un esclavo* : être très-attaché aux affaires domestiques, à ses devoirs, en être esclave : être esclave, très-assujetti.

ESCLAVON, NA, *adj.* Natif d'Esclavonie.

* **ESCLAVONIA**, *s. f.* (*géog.*) Esclavonie : partie de la Hongrie.

ESCLAVONÍA, *s. f.* (*v.*) V. *Esclavitud.*

ESCLAVONIO, NIA, *adj.* V. *Esclavon.*

* **ESCLEROFTALMÍA**, *s. f.* (*chir.*) Sclérophtalmie : ophtalmie avec douleur, rougeur et dureté dans le globe de l'œil.

* **ESCLERÓTICA**, *s. f.* (*anat.*) Sclérotique : membrane dure qui enveloppe l'œil.

ESCLISIADO, DA, *adj.* (*boh.*) Balafré, blessé au visage.

* **ESCLUSA**, *s. f.* (*géog.*) l'Écluse : ville de Flandre.

ESCLUSA, *s. f.* Écluse : ouvrage de maçonnerie ou de charpente, servant à soutenir ou à élever l'eau d'un canal, d'une rivière.

ESCLUSILLA, *s. f. dim.* de *Esclusa.*

ESCOA, *s. f.* (*mar.*) Chacune des extrémités d'une varangue.

ESCOBA, *s. f.* Balai : instrument de ménage pour ôter les ordures. ‖ Plante dont on fait des balais. V. *Retama.* ‖ *Escobas de cabezuela* : jacée : plante fleuronnée.

ESCOBADA, *s. f.* L'action de balayer, coup de balai.

ESCOBADERA, *s. f.* (*v.*) Balayeuse : femme qui balaie.

ESCOBADO, *p. p.* V. *Escobar.*

ESCOBAJO, *s. m.* Vieux balai, balai usé. ‖ Rafle ou raffle : grappe de raisin qui n'a plus de grains.

ESCOBAR, *v. a.* Balayer : ôter les ordures avec un balai.

ESCOBAR, *s. m.* Champ planté d'arbustes appelés *escobas.*

ESCOBAZADO, *p. p.* V. *Escobazar.*

ESCOBAZAR, *v. a.* Arroser, répandre, jeter quelques gouttes d'eau avec des branches, avec un balai.

ESCOBAZO, *s. m.* Coup donné avec un balai.

ESCOBEN, *s. m.* V. *Escobenes.*

ESCOBENES, *s. m. pl.* (*mar.*) Écubiers : trous dans un navire pour le câble de l'ancre.

ESCOBERA, *s. f.* V. *Retama.*

ESCOBETA, *s. f.* V. *Escobilla.*

ESCOBILLA, *s. f.* V. *Cepillo.* ‖ Sagouin, saie : petite brosse. ‖ La terre et la poussière qu'on balaie dans les ateliers des orfèvres. ‖ Bruyère : arbuste dont on fait les balais. ‖ Tête de chardon, plante avec laquelle on carde la soie. ‖ *Escobilla de ámbar.* V. *Ambar.*

ESCOBILLON, *s. m.* (*art.*) Écouvillon outil pour nettoyer et bourrer les canons.

ESCOBINA, *s. f.* Sciure que fait la tarière lorsqu'on perce.

ESCOBÓ, *s. m.* Broussailles, bruyères.

ESCOBON, *s. m. augm.* de *Escoba.*

ESCOBRIR, *v. a.* (*v.*) V. *Descubrir.*

ESCOCER, *v. a.* Cuire : causer une douleur âcre. ‖ (*fig.*) Fâcher, chagriner, piquer, faire de la peine.

ESCOCERSE, *v. r.* Se fâcher, se piquer. V. *Sentirse, dolerse.*

ESCOCES, SA, *adj.* et *s.* Écossais : d'Écosse.

* **ESCOCIA**, *s. f.* (*géog.*) Écosse : partie septentrionale de la Grande-Bretagne.

ESCOCIA, *s. f.* Striure : cannelure des colonnes.

ESCOCIANO, NA, *adj.* (*v.*) V. *Escoces.*

ESCOCIDO, *p. p.* V. *Escocer.*

ESCOCIMIENTO, *s. m.* V. *Escozor.*

ESCODA, *s. f.* Laie ou laye : marteau de tailleur de pierres.

ESCODADERO, *s. m.* (*vener.*) Frayoir : marque qui reste aux balivaux contre lesquels le cerf a frotté son bois.

ESCODADO, *p. p.* V. *Escodar.*

ESCODAR, *v. a.* Layer : tailler la pierre avec la laie.

* **ESCODILLA**, *s. f.* (*v.*) V. *Escudilla.*

* **ESCODRIÑADOR**, *s. m.* (*v.*) V. *Escudriñador.*

* **ESCODRIÑAMIENTO**, *s. m.* (*v.*) V. *Escudriñamiento.*

* **ESCODRIÑAR**, *v. a.* (*v.*) V. *Escudriñar.*

ESCOFIA, *s. f.* V. *Cofia.*

ESCOFIADO, *p. p.* V. *Escofiar.* ‖ *adj.* (*v.*) On le dit de celui qui était coiffé d'un réseau.

ESCOFIAR, *v. a.* Parer, orner, coiffer d'un réseau.

ESCOFIETA, *s. f.* Coiffe de femme. ‖ (*v.*) V. *Cofia, redecilla.*

ESCOFINA, *s. f.* Râpe : espèce de lime. ‖ *Escofina de ajustar* : outil de fer ou d'acier pour polir et ajuster les pièces de bois.

ESCOFINADO, *p. p.* V. *Escofinar.*

ESCOFINAR, *v. a.* Limer, polir avec la râpe.

ESCOFION, *s. m. augm.* de *Escofia.* ‖ V. *Garbin.*

ESCOGEDOR, RA, *s.* Celui qui choisit.

ESCOGENCIA, *s. f.* (*v.*) V. *Eleccion.*

ESCOGER, *v. a.* Choisir, élire, faire choix.

ESCOGIDAMENTE, *adv.* (*inus.*) Avec choix, avec élection. ‖ (*inus.*) Parfaitement. V. *Cabalmente, perfectamente.*

ESCOGIDÍSIMO, MA, *adj. sup.* de *Escogido.*

ESCOGIDO, *p. p.* V. *Escoger.* ‖ *adj.* et *s.* Élu, prédestiné à la gloire.

ESCOGIENTE, *p. a.* (*v.*) V. *Escoger.* ‖ Choisissant : qui choisit.

ESCOGIMIENTO, *s. m.* (*v.*) Choix : élection.

ESCOLAPIO, *s. m.* Ce que nous appelons frère de la doctrine chrétienne.

ESCOLAR, *v. n.* V. *Colarse, escabullirse.*

ESCOLAR, *adj. m. f.* Scolastique : de l'école.

ESCOLAR, *s. m.* Étudiant, écolier : celui qui va à l'école, à l'étude. ‖ (*v.*) V. *Nigromántico.* ‖ Fainéant, vagabond, qui demande son pain de porte en porte, en habit d'écolier.

ESCOLARINO, NA, *adj.* (*v.*) V. *Escolástico.*

* ESCOLÁSTICA, *s. f.* (*n. p.*) Scolastique.

ESCOLÁSTICAMENTE, *adv.* Scolastiquement : d'une manière scolastique.

ESCOLÁSTICO, CA, *adj.* Scolastique : de l'école. ‖ Scolastique. Il se dit de la méthode avec laquelle on enseigne la théologie dans les écoles. ‖ *Juez escolastico :* recteur : juge qui dans une université exerce la juridiction ordinaire.

* ESCOLÁSTICO, *s. m.* Professeur de théologie scolastique.

ESCOLDO, *s. m.* (*v.*) V. *Rescoldo.*

* ESCOLECHO, CHA, *adj.* (*v.*) V. *Escogido.*

* ESCOLER, *v. a.* (*v.*) V. *Escoger.*

ESCOLIADO, *p. p.* V. *Escoliar.*

ESCOLIADOR, *s. m.* Scoliaste : celui qui a commenté un auteur grec, qui fait des scolies.

ESCOLIAR, *v. a.* Faire des scolies, commenter des auteurs grecs.

ESCOLIMADO, DA, *adj.* Maladif, cacochyme : faible de santé.

ESCOLIMOSO, SA, *adj.* Difficile, âpre, de mauvaise humeur, dur, intraitable, revêche.

ESCOLIO, *s. m.* Scolie : note, remarque pour faciliter l'intelligence du texte. ‖ (*géom.*) Scolie : remarque qui a rapport à une proposition précédente.

ESCOLLAR, *v. a.* (*v.*) V. *Desollar.*

ESCOLLERA, *s. f.* Écueil artificiel.

ESCOLLO, *s. m.* Écueil : rocher dans la mer. ‖ (*fig.*) Écueil : chose dangereuse pour la vertu, les talens, etc.

ESCOLOPENDRA, *s. f.* V. *Ciempies* ‖ V. *Doradilla.* ‖ Scolopendre : poisson de mer, chenille coraline.

ESCOLTA, *s. f.* Escorte, troupe, suite de gens qui accompagnent.

ESCOLTADO, *p. p.* V. *Escoltar.*

ESCOLTAR, *v. a.* Escorter : accompagner pour guider, conduire, etc.

ESCOMBRA, *s. f.* L'action de nettoyer de débarrasser, etc., nettoiement.

ESCOMBRADO, *p. p.* V. *Escombrar.*

ESCOMBRAR, *v. a.* Débarrasser, nettoyer, vider, ôter ce qui cause de l'embarras. ‖ V. *Limpiar.*

ESCOMBRO, *s. m.* Décombres, débris. ‖ Maquereau : poisson de mer.

ESCOMEARSE, *v. r.* (*v.*) Avoir une strangurie.

* ESCOMENZAR, *v. a.* (*v.*) V. *Comenzar.* Il est encore usité dans quelques endroits.

ESCOMERSE, *v. r.* S'user, en parlant des choses solides, comme pierres, métaux, bois, etc.

ESCOMESA, *s. f.* (*v.*) V. *Acometimiento.*

ESCOMIDO, *p. p.* V. *Escomerse.*

ESCONCE, *s. m.* Coin, pointe, saillant, angle.

ESCONDECÚCAS, *s. m. Arag.* V. *Escondite.*

ESCONDEDERO, *s. m.* Lieu propre à cacher, à garder quelque chose : cachette, cache.

ESCONDEDIJO, *s. m.* (*v.*) V. *Escondrijo.*

ESCONDEDRIJO, *s. m.* (*v.*) V. *Escondrijo.*

ESCONDER (*en, de*), *v. a.* Cacher : mettre où l'on ne peut voir. ‖ (*fig.*) Renfermer : contenir, comprendre. ‖ Cacher, dissimuler, déguiser. ‖ *Tira la piedra, y esconde la mano :* (*fam.*) il jette la pierre, et cache le bras.

ESCONDER, *s. m.* V. *Escondite.*

ESCONDIDAMENTE, *adv.* Secrètement, en cachette.

ESCONDIDAS (Á), *adv.* En cachette, à la dérobée, en secret, secrètement.

ESCONDIDIJO, *s. m.* V. *Escondrijo.*

ESCONDIDILLAS (Á), *adv.* V. *Á escondidas.*

ESCONDIDILLO, LLA, *adj. dim.* de *Escondido.*

ESCONDIDÍSIMO, MA, *adj. sup.* de *Escondido.*

ESCONDIDO, *p. p.* V. *Esconder.* ‖ *Escondido en la tierra :* enterré : caché sous terre. ‖ *En escondido :* adv. V. *Escondidamente, á escondidas.*

ESCONDIMIENTO, *s. m.* L'action de cacher, de céler, et l'effet de cette action.

ESCONDITE, *s. m.* Cache : lieu secret pour cacher. ‖ Cligne-musette, cache-cache : jeu d'enfans dont l'un ferme les yeux et les autres se cachent.

ESCONDRIDIJO, *s. m.* (*v.*) V. *Escondrijo.*

ESCONDRIJO, *s. m.* Cache, cachette : lieu secret pour cacher.

ESCONJURO, *s. m.* (*v.*) V. *Conjuro.*

ESCONTADURA, *s. f.* (*v.*) V. *Escotadura.*

ESCONTRA, *adv.* (*v.*) V. *Hácia.*

ESCONZADO, DA, *adj.* Qui a des coins, des pointes, anguleux, angulaire. ‖ *Aposento esconzado, pieza esconzada :* chambre qui fait une encognure, qui est faite en forme d'angle.

ESCOPECINA, *s. f.* (*v.*) V. *Escupidura.*

* **ESCOPELISMO**, *s. m.* Scopélisme : charme, sort qui consiste à jeter des pierres dans un champ pour le rendre stérile.

* **ESCOPERADURAS**, *s. f. pl.* (*mar.*) Planches brayées qu'on cloue sur les hauts côtés d'un navire, pour empêcher que l'eau ne pénètre dans le bois.

* **ESCOPERO**, *s. m.* (*mar.*) Guispon : brosse pour suiver, brayer.

ESCOPETA, *s. f.* Fusil, escopette : arme à feu. ‖ *Escopeta de viento :* fusil à vent. ‖ *A tiro de escopeta : adv.* à une portée de fusil : (*fig.*) du premier abord, sur-le-champ, facilement.

ESCOPETADO, *p. p.* V. *Escopetar.*

ESCOPETAR, *v. a.* Creuser et tirer la terre dans les mines d'or.

ESCOPETAZO, *s. m.* Coup de fusil et sa blessure.

ESCOPETEADO, *p. p.* V. *Escopetear.*

ESCOPETEAR, *v. a.* Tirailler : tirer plusieurs coups de fusil.

ESCOPETEARSE, *v. r.* Tirailler : échanger, se tirer mutuellement des coups de fusil. ‖ (*fig.*) Se disputer avec chaleur, sans vouloir céder ni les uns ni les autres.

ESCOPETEO, *s. m.* Fusillade : plusieurs coups de fusil tirés à la fois.

ESCOPETERÍA, *s. f.* Milice : troupe armée de fusils. ‖ Fusillade : plusieurs coups de fusil tirés à la fois.

ESCOPETERÍA, *s. f.* Milice : troupe armée de fusils. ‖ Fusillade : plusieurs coups de fusil tirés à la fois.

ESCOPETERO, *s. m.* Fusillier : fantassin armé d'un fusil.

ESCOPETILLA, *s. f.* (*v.*) Tuyau très-petit, chargé de poudre et de balles, dont on bourrait certaines espèces de bombes.

* **ESCOPETINA**, *s. f.* (*v.*) V. *Escupitina.*

ESCOPETON, *s. m. augm.* de *Escopeta.*

ESCOPIDA, *s. f.* (*v.*) V. *Escupidura.*

ESCOPIDO, *p. p.* V. *Escopir.*

ESCOPLEADO, *p. p.* V. *Escoplear.*

ESCOPLEADURA, *s. f.* Entaille : trou fait dans le bois avec un ciseau.

ESCOPLEAR, *v. a.* Faire une coupure, un trou, une entaille avec le ciseau dans le bois.

ESCOPLILLO, ITO, *s. m. dim.* de *Escoplo.*

ESCOPLO, *s. m.* Ciseau : instrument d'arts et métiers, plat et tranchant d'un bout. ‖ *Escoplo de alfagía entera, ó de media alfagía :* ciseau avec lequel les menuisiers travaillent les soliveaux, ou demi-soliveaux. ‖ *Escoplo de fijas :* ciseau très-étroit qui sert à faire des trous pour assujettir des fiches.

ESCOPO, *s. m.* (*inus.*) V. *Objeto, blanco.*

* **ESCORAR**, *v. a.* (*mar.*) Amarrer, attacher, lier fortement avec une corde dans un vaisseau.

ESCORBÚTICO, CA, *adj.* Scorbutique, de la nature du scorbut, qui appartient au scorbut.

ESCORBUTO, *s. m.* Scorbut : corruption contagieuse du sang.

ESCORCHADO, *p. p.* V. *Escorchar.* ‖ *adj.* (*blas.*) Écorché. On le dit des ours, des loups, etc., de gueules, ou de couleur rouge.

ESCORCHAPIN, *s. m.* Sorte de bâtiment de transport.

ESCORCHAR, *v. a.* (*inus.*) V. *Desollar.*

ESCORCHE, *s. m.* (*v. peint.*) V. *Escorzo, escorzado.*

* **ESCORDIA**, *s. f.* Genêt : sorte d'arbuste qui a les fleurs jaunes.

ESCORDIO, *s. m.* Scordium, germandrée aquatique : plante.

ESCORIA, *s. f.* Scorie, laitier, mâchefer (en parlant de fer) : substance vitrifiée qui nage sur la surface des métaux fondus. ‖ (*fig.*) Rebut, lie : ce qu'il y a de plus vil dans chaque espèce.

ESCORIACION, *s. f.* Excoriation : écorchure de la peau.

ESCORIADO, *p. p.* V. *Escoriarse.*

ESCORIAL, *s. m.* Terrain où il y avait des mines qu'on a épuisées. ‖ Lieu où l'on jette les scories des métaux fondus. ‖ Tas qu'on forme des scories de métaux fondus.

ESCORIADO, *p. p.* V. *Escoriarse.*

ESCORIARSE, *v. r.* S'excorier : s'écorcher, en parlant de la peau.

* **ESCORIFICACION**, *s. f.* Scorification : l'action de réduire en scorie.

* **ESCORIFICADO**, *p. p.* V. *Escorificar.*

* **ESCORIFICAR**, *v. a.* Scorifier : réduire en scorie.

* **ESCORIFICATORIO**, *s. m.* Scorificatoire : têt ou écuelle à scorifier.

ESCORIR, *v. a.* (*v.*) Faire la conduite : sortir avec quelqu'un pour prendre congé de lui.

ESCORPERA, *s. f.* V. *Escorpina.*

ESCORPINA, *s. f.* Poisson très-ressemblant au scorpion de mer.

ESCORPIOIDE, *s. f.* Scorpioïde, chenille : plante.

ESCORPION, *s. m.* Scorpion : insecte venimeux, terrestre. ‖ Scorpion : plante qui a la forme du scorpion. ‖ Scorpion : machine de guerre des Anciens. ‖ Scorpion : poisson de mer du genre du cotte. ‖ Scorpion : huitième signe du zodiaque. ‖ Sorte de fouet en forme de queue de scorpion. ‖ *Lengua de*

escorpion : médisant, langue de vipère, calomniateur.

*ESCORRECHO, CHA, *adj.* (*v.*) V. *Aprestado, apercibido.*

*ESCORRER, *v. n.* (*v.*) V. *Escurrir.*

*ESCORRIMIENTO, *s. m.* (*v.*) V. *Fluxion.*

*ESCORRIR, *v. a.* (*v.*) V. *Escurrir.*

ESCORROZO, *s. m.* (*fam.*) V. *Regodeo.*

ESCORZADO, *p. p.* V. *Escorzar.*

ESCORZADO, *s. m.* (*peint.*) V. *Escorzo.*

ESCORZAR, *v. a.* (*peint.*) Peindre en raccourci.

ESCORZO, *s. m.* (*peint.*) Raccourci : effet de la perspective qui raccourcit.

ESCORZON, *s. m.* V. *Escuerzo.*

ESCORZONERA, *s. f.* Scorzonère, salsifis, ou cersifis noir : plante potagère.

ESCOSCADO, *p. p.* V. *Escoscar.*

ESCOSCAR, *v. a.* V. *Coscar.*

ESCOSTUMBRAR, *v. n.* (*v.*) V. *Acostumbrar.*

ESCOTA, *s. f.* (*v. arch.*) Striure. V. *Escocia, mediacaña.* ‖ (*mar.*) Écoute : cordage à deux branches pour tendre les voiles.

ESCOTADIZO, ZA, *adj.* (*v.*) Coupé, raccourci, réduit.

ESCOTADO, *p. p.* V. *Escotar.* ‖ *adj.* Coupé, raccourci.

ESCOTADO, *s. m.* Échancrure : coupure faite en dedans, en forme de demi-cercle. ‖ V. *Escotadura.*

ESCOTADURA, *s. f.* Échancrure : coupure qui, dans la robe d'une femme, laisse la gorge découverte. ‖ Grande trape de théâtre. ‖ Échancrure : coupure faite en dedans, en forme de demi-cercle.

ESCOTAR, *v. a.* Couper, raccourcir, ajuster, échancrer un habit, etc., pour qu'il aille bien. ‖ Payer son écot. ‖ Échancrer, tailler, vider, couper en dedans, en forme de croissant. ‖ Tirer, puiser de l'eau dans une rivière, ruisseau, etc., soit en les saignant, soit en faisant un canal. ‖ (*mar. v.*) Pomper l'eau qui est entrée dans un navire.

ESCOTE, *s. m.* V. *Escotadura.* ‖ Tour de gorge de dentelle. ‖ Écot : portion de dépenses que chacun paie.

ESCOTERAS, *s. f. pl.* (*mar.*) Poulies d'écoutes.

ESCOTERO, RA, *adj.* Qui voyage libre, dégagé, sans beaucoup de charge ni d'embarras.

ESCOTILLA, *s. f.* (*mar.*) Écoutille : trape dans le tillac pour y descendre.

ESCOTILLON, *s. m.* Petite trape de théâtre. ‖ Écoutille de vivres, dans un vaisseau.

ESCOTIN, *s. m.* V. *Escotines.*

ESCOTINES, *s. m. pl.* (*mar.*) Écoutes du grand hunier.

ESCOTISTA, *s. m.* Scotiste : celui qui suit la doctrine de Scot.

*ESCOTOMÍA, *s. f.* (*méd.*) Scotomie : maladie des yeux, vertige avec obscurcissement.

ESCOZNETE, *s. m. Arag.* Couteau pour cerner des noix.

ESCOZOR, *s. m.* Cuisson : douleur du mal qui cuit. ‖ (*fig.*) Remords, vif repentir, regret amer.

*ESCRAMO, *s. m.* (*v.*) Dard, javelot. V. *Azcona.*

*ESCREBIDOR, *s. m.* (*v.*) V. *Escritor.*

*ESCREBIR, *v. a.* (*v.*) V. *Escribir.*

ESCRIBA, *s. m.* Scribe : docteur, interprète de la loi judaïque.

ESCRIBAN, *s. m.* (*v.*) V. *Escribano.*

ESCRIBANÍA, *s. f.* Notariat : fonction, étude, emploi de notaire. ‖ Greffe : bureau, étude où l'on garde les registres. ‖ Secrétaire : bureau où l'on renferme des papiers. ‖ Écritoire de cabinet. ‖ *Escribanías, pl.* Écritoire portative des notaires, des enfans qui vont à l'école, etc.

ESCRIBANO, *s. m.* Notaire, tabellion, greffier : officier qui passe et qui reçoit des actes. ‖ Écrivain : celui qui écrit. On ne le dit qu'avec les adjectifs *bueno, grande, malo :* bon, grand, mauvais. ‖ (*v.*) V. *Secretario.* ‖ (*v.*) Maître d'école, d'écriture. ‖ (*v.*) V. *Escritor, autor.* ‖ *Escribano de molde :* (*v.*) V. *Impresor.* ‖ *Escribano* ou *escribanillo del agua :* insecte aquatique qui ressemble à une araignée. ‖ *Escribano público :* notaire public. ‖ *Escribano de ayuntamiento :* notaire nommé par un corps de ville, et dont les fonctions se bornent aux affaires de ce corps : secrétaire d'une municipalité. ‖ *Escribano de cámara :* notaire-greffier de la Chambre de Castille. ‖ *Escribano de fechos :* notaire qui assiste aux saisies que font les huissiers et sergens. ‖ *Escribano del número :* notaire qui ne peut exercer que sur le territoire dans lequel il est reçu. ‖ *Escribano de provincia :* notaire qui ne peut exercer que dans sa province. ‖ *Escribano de una chancillería :* greffier d'un tribunal nommé chancellerie. V. *Chancillería.* ‖ *Escribano mayor de rentas y privilegios :* grand notaire ou greffier de rentes et priviléges. ‖ *Escribano real :* notaire royal, dont les fonctions s'étendent à tous les royaumes d'Espagne.

ESCRIBIDOR, *s. m.* (*v.*) V. *Escritor.*

ESCRIBIENTE, *s. m.* Écrivain, copiste, commis-écrivain, clerc. ‖ (*v.*) V. *Escritor, autor.*

ESCRIBIMIENTO, *s. m.* (*v.*) L'action d'écrire.

ESCRIBIR (*á*), *v. a.* Écrire : tracer des lettres sur quelque chose. ‖ Écrire : composer un ouvrage d'esprit. ‖ Écrire : faire une lettre. ‖ Écrire, inscrire. ‖ *Escribir en bronce :* (*fig.*) écrire sur le bronze : graver à ja-

mais dans sa mémoire. ‖ *Escribir en la arena, en el polvo, en la ceniza, en el agua:* (*fig.*) écrire sur le sable, sur la poussière, sur la cendre, sur l'eau. On le dit pour marquer le peu de consistance, de stabilité d'une résolution, d'une entreprise, etc.

ESCRIBIRSE, *v. r.* V. *Empadronarse.* ‖ S'inscrire, mettre son nom sur le registre de quelque corps. ‖ S'enrôler : se faire soldat.

ESCRIÑO, *s. m.* Sorte de panier fait avec de la paille.

ESCRIPTO, *p. p. irr.* V. *Escribir.*

ESCRIPTO, *s. m.* (*v.*) V. *Escrito.*

ESCRIPTURA, *s. f.* (*v.*) V. *Escrito, historia, narracion.*

ESCRITA, *s. f.* Poisson ainsi nommé à cause des marques en forme de lettres qu'il a sur le dos.

ESCRITILLAS, *s. f. pl.* Testicules de bélier.

ESCRITO, *s. m.* Écrit, ouvrage, livre. ‖ (*prat.*) Pièce, acte, preuve par écrit. ‖ (*v.*) V. *Escritura, vale.*

ESCRITO, *p. p. irr.* V. *Escribir.* ‖ *Referirse á lo escrito* : s'en rapporter, s'en référer à ce qui est écrit. ‖ *Tomar por escrito* : prendre, mettre par écrit. ‖ *Traerlo escrito en la frente* : ne pouvoir cacher une chose. ‖ *No hay nada escrito sobre eso* : cela n'est pas aussi vrai que vous le croyez. ‖ *Por escrito* : *adv.* par écrit.

ESCRITOR, *s. m.* Écrivain, auteur. ‖ (*v.*) V. *Secretario.* ‖ (*inus.*) V. *Amanuense.*

ESCRITORILLO, *s. m. dim.* de *Escritorio.*

ESCRITORIO, *s. m.* Bureau : table à plusieurs tiroirs et tablettes, où l'on enferme des papiers. ‖ Bureau : lieu destiné à l'expédition de certaines affaires. ‖ Sorte d'armoire ou marqueterie, ornée d'ivoire, d'écaille, etc., avec plusieurs compartimens en dedans. ‖ A Tolède, bourse, marché où l'on vend en gros les marchandises. ‖ *Gastos de escritorio* : frais de bureau.

ESCRITORISTA, *s. m.* (*v.*) Faiseur de bureaux, d'armoires en marqueterie, etc.

ESCRITURA, *s. f.* Écriture : l'action d'écrire et l'effet de cette action. ‖ Acte public passé par-devant notaire. ‖ Écrit, livre, ouvrage d'un auteur. ‖ Écriture : les Livres Saints, la Bible.

ESCRITURADO, *p. p.* V. *Ecriturar.*

ESCRITURAR, *v. a.* (*prat.*) Instrumenter, faire des actes publics par-devant notaire.

ESCRITURARIO, RIA, *adj.* (*prat.*) Qui appartient aux actes.

ESCRITURARIO, *s. m.* Professeur d'Écriture Sainte. ‖ Homme consommé dans les Livres Saints.

ESCROCON, *s. m.* (*v.*) V. *Sobreveste.*

ESCRÓFULA, *s. f.* (*méd.*) Scrofules : écrouelles. V. *Lamparon.*

ESCROFULARIA, *s. f.* Scrofulaire : plante émolliente.

ESCROFULOSO, SA, *adj.* Scrofuleux : qui cause, qui accompagne les écrouelles. ‖ Qui a les écrouelles.

ESCROTO, *s. m.* (*anat.*) Scrotum : bourses, sac qui enveloppe les testicules.

* ESCRUDIÑADO, *p. p.* V. *Escrudiñar.*

* ESCRUDIÑAR, *v. a.* V. *Escudriñar.*

ESCRUPULEAR, *v. n.* (*v.*) V. *Escrupulizar.*

ESCRUPULETE, *s. m. dim.* (*inus.*) de *Escrúpulo.*

ESCRUPULILLO, *s. m. dim.* de *Escrúpulo.* ‖ Petit grain de métal qu'on met dans un grelot pour le faire sonner.

ESCRUPULIZADO, *p. p.* V. *Escrupulizar.*

ESCRUPULIZAR, *v. n.* Avoir des scrupules. ‖ Avoir scrupule, répugner à faire une chose.

ESCRÚPULO, *s. m.* Scrupule : trouble de la conscience. ‖ Scrupule : vingt-quatrième partie d'une once. ‖ Petite pierre qui entre dans le pied en marchant. ‖ (*astr.*) Scrupule : partie de la minute.

ESCRUPULOSAMENTE, *adv.* Scrupuleusement : d'une manière scrupuleuse, exacte.

ESCRUPULOSIDAD, *s. f.* Scrupule : grande exactitude.

ESCRUPULOSÍSIMAMENTE, *adv. sup.* de *Escrupulosamente.*

ESCRUPULOSÍSIMO, MA, *adj. sup.* de *Escrupuloso.*

ESCRUPULOSO, SA, *adj.* Scrupuleux : qui a des scrupules. ‖ (*fig.*) Scrupuleux, exact.

ESCRUTADOR, *s. m.* (*inus.*) V. *Escudriñador.*

ESCRUTINIO, *s. m.* Recherche, perquisition, enquête, examen. ‖ Scrutin : élection par suffrages secrets.

ESCRUTIÑADOR, *s. m.* (*inus.*) V. *Examinador, censor.*

ESCUADRA, *s. f.* Équerre : instrument pour tracer des angles droits. ‖ Equerre : lien de fer à angle droit. ‖ Escouade : le tiers d'une compagnie d'infanterie, et la place du caporal qui le commande. ‖ Nombre de personnes divisées par bandes ou quadrilles dans un divertissement. ‖ (*fig.*) Escadre : division navale. ‖ *A escuadra* : en forme d'équerre, à angle droit, en équerre.

ESCUADRADO, *p. p.* V. *Escuadrar.*

ESCUADRAR, *v. a.* Équarrir : tailler à angles droits. ‖ Poser horizontalement les tourillons d'une pièce d'artillerie, et tirer, depuis la plate bande de la culasse jusqu'à celle de l'embouchure, une ligne droite qui divise la pièce et l'âme en deux parties égales.

ESCUADREO, *s. m.* Mesure d'une sur-

face, d'un terrain, par lieues ou pieds carrés.

ESCUADRÍA, *s. f.* (*v.*) V. *Escuadra.* || Position d'un chambranle de porte, etc., d'équerre, ou à angles droits.

ESCUADRO, *s. m.* Sorte de poisson. V. *Escrita.* || (*v.*) Carré. V. *Cuadro.*

ESCUADRON, *s. m.* Dans l'ancienne milice, c'était un corps de troupes formé en rangs suivant les règles de la tactique militaire, et aussi un corps d'infanterie et de cavalerie appartenant à une armée. || Escadron : partie d'un régiment de cavalerie. || *Escuadron doblete :* dans l'ancienne milice, l'escadron dont le front était le double de sa hauteur. || *Escuadron prolongado ó de gran frente :* escadron qui avait un front trois fois plus grand que sa hauteur. || *Escuadron cuadrado de gente :* bataillon carré, qui a autant de hauteur que de front. || *Escuadron cuadrado de terreno :* bataillon qui occupe un espace carré de terrain. || *Escuadron volante :* escadron volant.

ESCUADRONADO, *p. p.* V. *Escuadronar.*

ESCUADRONAR, *v. a.* Ranger par escadrons.

ESCUADRONCETE, *s. m. dim.* de *Escuadron.*

ESCUADRONCILLO, *s. f. dim.* de *Escuadron.*

ESCUADRONISTA, *s. m.* (*mil.*) Militaire versé, expérimenté dans la formation des escadrons.

ESCUALO, *s. m.* Squale : poisson du genre du chien-de-mer. V. *Tollo.*

*ESCUBA, *s. m.* Usquebac, scubac ou escubac : liqueur dont le safran est la base.

ESCUCHA, *s. f.* Sentinelle, guet de nuit. || Écoute : compagne de parloir. || Servante qui couche auprès de sa maîtresse pour écouter si elle l'appelle. || Fenêtre avec des jalousies, d'où le roi pouvait, sans être vu, écouter ce qui se disait dans son conseil. || *Pieza de escucha ó de la escucha :* alcove de femme de chambre près de celle de sa maîtresse.

ESCUCHADO, *p. p.* V. *Escuchar.*

ESCUCHADOR, RA, *s.* (*inus.*) Celui qui écoute.

ESCUCHANTE, *p. a.* (*inus.*) V. *Escuchar.* Écoutant : qui écoute.

ESCUCHAÑO, ÑA, *adj.* (*v.*) Qui est aux écoutes.

ESCUCHAR, *v. a.* Écouter : prêter l'oreille.

ESCUCHARSE, *v. r.* S'écouter : avoir trop soin de ses paroles.

ESCUDADO, *p. p.* V. *Escudar.*

ESCUDADO, *s. m.* (*v.*) Soldat armé d'un bouclier.

ESCUDAR, *v. a.* Protéger, défendre, couvrir d'un bouclier. || (*fig.*) Garantir, défendre, préserver d'un danger.

ESCUDARSE, *v. r.* (*fig.*) Se prévaloir, se servir de l'appui, de la protection de quelqu'un, pour se tirer d'embarras.

ESCUDERAGE, *s. m.* Fonction, emploi d'un écuyer dans une maison.

ESCUDERAZO, *s. m. augm.* de *Escudero.*

ESCUDEREADO, *p. p.* V. *Escuderear.*

ESCUDEREANTE, *p. a.* (*inus.*) V. *Escuderear.* Qui sert d'écuyer.

ESCUDEREAR, *v. a.* Servir d'écuyer

ESCUDERETE, *s. m. dim.* de *Escudero.*

ESCUDERÍA, *s. f.* Service d'écuyer.

ESCUDERIL, *adj. m. f.* Qui concerne l'emploi d'écuyer.

* ESCUDERILES, *s. m. pl.* Sorte de culotte. V. *Pedorreras.*

ESCUDERILMENTE, *adv.* En écuyer, à la façon des écuyers.

ESCUDERO, *s. m.* Écuyer : servant d'un chevalier. || V. *Hidalgo.* || Écuyer : gentilhomme au service d'un grand. || (*v.*) Celui qui fait des boucliers. || Homme allié à une maison noble. || (*v.*) Écuyer : celui qui est au service d'une dame, qui lui donne la main pour l'accompagner. || (*vénr.*) Bête de compagnie : jeune sanglier qui en suit un autre plus vieux. || *Escudero de á pié :* valet-de-pied du palais chargé de faire des commissions.

ESCUDERON, *s. m. augm.* de *Escudero.* On le prend toujours en mauvaise part.

ESCUDETE, *s. m. dim.* de *Escudo.* || (*blas.*) Petit écu d'armoiries, petit écusson. || Cœur : petit morceau d'étoffe en forme de cœur, pour servir de renfort. || Dégât que la pluie cause dans les olives, lorsqu'elle tombe avant le mois de septembre. || Nénuphar : plante aquatique très-froide. || Écusson : manière de greffer, d'enter. || *Engerir de escudete :* écussonner : enter, greffer en écusson.

ESCUDILLA, *s. f.* Écuelle : pièce de vaisselle pour le potage.

ESCUDILLADO, *p. p.* V. *Escudillar.*

ESCUDILLAR, *v. a.* Verser du bouillon dans des écuelles. || (*fig.*) Donner des ordres, commander, gouverner, disposer en maître.

ESCUDILLITA, *s. f. dim.* de *Escudilla.*

ESCUDILLO, ITO, *s. m. dim.* de *Escudo.*

* ESCUDITO, *s. m.* Petit écu d'or de la valeur d'environ cinq francs trente-deux centimes.

ESCUDO, *s. m.* Bouclier, écu : arme défensive. || Écusson, écu d'armoiries. || Écu : monnaie. || Compresse : linge en double sur une saignée. || (*phys.*) Sorte de météore igné qui paraît en figure de cercle. || (*vénr.*) Épaule de sanglier. || (*pharm.*) Emplâtre en forme d'écu, qui s'applique sur l'estomac. ||

(*fig.*) Bouclier, défense, égide, appui, protection. || *Escudo de armas* : (*blas.*) écusson : écu d'armoiries. || *Escudo del corazon* : (*inus.*) sternum : os du devant de la poitrine. || *Escudo tronchado* : (*blas.*) écu divisé par une ligne diagonale de droite à gauche.

ESCUDRIÑABLE, *adj. m. f.* Qui peut être scruté, recherché, examiné.

ESCUDRIÑADO, *p. p.* V. *Escudriñar.*

ESCUDRIÑADOR, RA, *s.* Scrutateur : celui qui sonde les cœurs. || Curieux qui cherche à pénétrer les secrets d'une personne.

ESCUDRIÑAMIENTO, *s. m.* Recherche, enquête, examen. || L'action de scruter.

ESCUDRIÑAR, *v. a.* Rechercher, scruter, sonder, examiner à fond, approfondir.

ESCUDRIÑO, *s. m.* (*v.*) V. *Escudriñamiento.*

ESCUELA, *s. f.* École : lieu où l'on enseigne à lire. || Enseignement d'une école, ce qu'on y apprend. || École : doctrine, secte de quelque auteur, d'un philosophe. || École : enseignement de quelques exercices, comme de danse, d'équitation, etc. || École : méthode, goût propre à chaque auteur pour enseigner. || *Escuela de Cristo* : sorte de confrérie, d'association religieuse. || *Sabe toda la escuela.* On le dit d'une personne qui connaît toutes sortes de danses.

ESCUERZO, *s. m.* Crapaud : animal venimeux, amphibie.

ESCUETO, TA, *adj.* Découvert, débarrassé, libre.

ESCUEZNADO, *p. p.* V. *Escueznar.*

ESCUEZNAR, *v. a. Arag.* Faire des cerneaux, cerner des noix.

ESCUEZNO, *s. m. Arag.* Cerneau : moitié de noix verte sans la coque.

* ESCULAPIO, *s. m.* (*myth.*) Esculape : nom du dieu de la médecine chez les Payens.

ESCULCA, *s. f.* (*v.*) V. *Espia, explorador.*

ESCULCAR, *v. a.* (*v.*) V. *Espiar, inquirir, averiguar.*

ESCULLADOR, *s. m.* Dans les moulins à huile, sorte de vaisseau de fer-blanc pour prendre l'huile.

ESCULLIDO, *p. p.* V. *Escullirse.* || *adj.* Glissé, tombé.

ESCULLIRSE, *v. r. Murc.* V. *Escabullirse.*

ESCULPIDO, *p. p.* V. *Esculpir.*

ESCULPIDOR, *s. m.* (*v.*) V. *Escultor.*

ESCULPIDURA, *s. f.* (*v.*) V. *Escultura.*

ESCULPIR (*en*), *v. a.* Sculpter : tailler au ciseau le bois, le marbre, etc.

ESCULTA, *s. f.* (*v.*) V. *Espia.*

ESCULTO, TA, *p. p. irr.* (*v.*) V. *Esculpir.*

ESCULTOR, *s. m.* Sculpteur : celui qui sculpte.

ESCULTORA, *s. f.* Femme qui sculpte. || Femme, fille d'un sculpteur.

ESCULTURA, *s. f.* Sculpture : art de sculpter. || Sculpture : ouvrage du sculpteur.

ESCUPETINA, *s. f.* (*v.*) V. *Escupidura.*

ESCUPIDERA, *s. f.* Crachoir : vase, boîte pour cracher.

ESCUPIDERO, *s. m.* Crachoir : lieu où l'on crache. || (*fig.*) État, position, situation où l'on est exposé aux mépris, aux outrages des autres. || *Apartarse del escupidero* : (*fig.*) abandonner, quitter un lieu dangereux.

ESCUPIDO, *p. p.* V. *Escupir.*

ESCUPIDO, *s. m.* (*v.*) V. *Esputo.*

ESCUPIDOR, RA, *s.* Cracheur : celui qui crache souvent.

ESCUPIDURA, *s. f.* Crachat, salive, flegme. || (*fig.*) Bouton de fièvre.

ESCUPIR, *v. a.* Cracher : jeter dehors la salive. || (*fig.*) Pousser, en parlant du bouton qui se forme sur les lèvres à la suite de la fièvre. || (*fig.*) Rejeter avec mépris, dédaigner, rebuter. || (*fig.*) Chasser, lancer, en parlant d'une chose qui se détache d'une autre. || (*fig poés.*) Tirer sa charge, en parlant d'une arme à feu. || (*fig. poés.*) Lancer la foudre, les éclairs, en parlant d'une nuée orageuse. || *Escupir á uno* : (*fig.*) bafouer quelqu'un, lui cracher au nez. || *Escupir al cielo* : (*fig.*) cracher en l'air, agir contre quelqu'un, à son propre détriment. || *Escupir doblones, reales*, etc. : faire parade de richesses, de puissance. || *Escupir en corro, en rueda* : (*fam.*) se mêler à la conversation, y prendre part. || *Escupir en la cara á alguno* : (*fig.*) cracher au nez à quelqu'un, s'en moquer, le couvrir d'outrages. || *Escupir sangre* : (*fig.*) faire parade de sa noblesse, la vanter. || *Escupir sangre en bacin de oro* : (*fig.*) avoir très-peu de contentement au sein des richesses. || *No escupir alguna cosa* : aimer beaucoup une chose.

* ESCUPITA, *s. f.* Salive : humeur aqueuse qui coule dans la bouche. Ce mot n'est usité que dans quelques provinces.

ESCUPITINA, *s. f.* (*v.*) V. *Saliva.*

ESCURADO, *p. p.* V. *Escurar.* || *adj.* Dégraissé.

* ESCURAMENTE, *adv.* (*v.*) V. *Obscuramente.*

* ESCURANA, *s. f.* (*v.*) V. *Obscuridad.*

ESCURAR, *v. a.* Dégraisser : ôter la graisse aux draps avant de les mettre au moulin à foulon.

ESCURAS (Á), *adv.* Sans lumière, dans l'obscurité. || (*fig.*) À l'aveugle, aveuglément, sans connaissance. || *Dejar á uno á escuras* : (*fig.*) frustrer quelqu'un de son attente, le laisser avec un pied de nez. || *Quedarse á escuras* : se tromper dans son attente.

ESCURECER, *v. n.* (*v.*) V. *Obscurecer.*

ESCURECIMIENTO, *s. m.* (*v.*) V. *Obscurecimiento.*

***ESCURESCER**, *v. n.* (*v.*) V. *Obscurecer.*

***ESCURESCIMIENTO**, *s. m.* (*v.*) V. *Obscurecimiento.*

ESCUREZA, *s. f.* (*v.*) V. *Obscuridad.*

ESCURIALENSE, *adj. m. f.* Qui appartient au monastère royal de l'Escurial.

ESCURIDAD, *s. f.* (*v.*) V. *Obscuridad.*

***ESCURINA**, *s. f. Murc.* V. *Obscuridad.*

ESCURÍSIMO, MA, *adj. sup.* (*v.*) de *Escuro.*

ESCURO, RA, *adj.* (*v.*) V. *Obscuro.*

ESCURRA, *s. m.* (*inus.*) V. *Truhan.*

***ESCURREDIZO, ZA**, *adj.* (*v.*) V. *Escurridizo.*

ESCURRIBANDA, *s. f.* (*bad.*) V. *Escapatoria.* || Dévoiement, flux de ventre. || (*inus.*) V. *Zurribanda.* || Écoulement d'une humeur.

ESCURRIDA, *adj.* Femme dont le jupon ou la robe n'ont pas assez d'ampleur.

ESCURRIDIZO, ZA, *adj.* Glissant : qui glisse aisément, qui ne peut se tenir ferme. || Qui s'échappe, qui disparaît furtivement. || *Hacerse escurridizo* : s'évanouir, se retirer, s'évader, s'échapper. || *Lazo escurridizo* : nœud coulant.

ESCURRIDO, *p. p.* V. *Escurrir.*

ESCURRIDURAS, *s. f. pl.* Restes : dernières gouttes d'une liqueur dans un verre, dans un vase, etc. || *Llegar á las escurriduras* : arriver tard, après coup.

ESCURRIMBRES, *s. f. pl. Murc.* V *Escurriduras.*

ESCURRIMIENTO, *s. m.* V. *Desliz.*

ESCURRIR, *v. a.* Épuiser, vider jusqu'à la dernière goutte. || *Escurrir la bola* : (*fam.*) s'en aller sans faire ses adieux. || (*id.*) Prendre la fuite, s'échapper, prendre la poudre d'escampette. || *Escurrir á uno de algun riesgo* : tirer quelqu'un d'un danger, lui procurer les moyens de s'évader.

ESCURRIR, *v. n.* Dégoutter : tomber goutte à goutte. || Glisser : couler sur un corps gras ou uni. || (*v.*) Parcourir quelques lieux pour les reconnaître. || S'échapper, prendre la fuite, s'enfuir, s'évader. || (*v.*) Accompagner quelqu'un pour lui faire ses adieux, le reconduire, lui faire la conduite.

ESCURRIRSE, *v. r.* S'échapper, se sauver.

***ESCUSA**, *s. f.* Excuse. V. *Excusa.*

ESCUSALÍ, *s. m.* Petit tablier. V. *Delantal.*

***ESCUTAS** ou **ESCUTILLAS**, *s. f. pl.* (*mar.*) Écoutilles : trapes dans le tillac pour y descendre.

ESCUYER, *s. m.* Officier du palais, inspecteur des viandes. V. *Veedor de vianda.*

***ESDRÚJULAMENTE**, *adv.* (*fam.*) Avec des dactyles. V. *Esdrújulo.*

ESDRÚJULO, LA, *adj.* Qui a rapport aux dactiles ou *Esdrújulos.*

ESDRÚJULO, *s. m.* (*poés.*) Mot de plus de deux syllabes, et dont les deux dernières doivent être brèves, comme dans *egército, titere, benévolo.* C'est une espèce de dactyle.

ESE, *s. f.* Nom de la lettre *s.* || Chaînon qui a la forme d'un *s.*

ESE, ESA, ESO, *pron. démons.* Ce, cette, cela. Ce pronom sert à désigner une chose ou une personne présente, qui se trouve plus près de la personne à qui l'on parle. On le dit aussi de la personne ou de la chose dont on parle, quoiqu'elle ne soit pas présente. || *Ese caballero de quien vm. me habla es muy galan* : ce monsieur dont vous parlez est très-galant. || *¡ Con esas me viene vm.!* la belle affaire, la belle histoire, le beau conte que vous me faites-là ! || *Ni por esas* : malgré cela.

***ESECUTAR**, *v. a.* (*v.*) V. *Egecutar.*

***ESECUTOR, RA**, *s.* (*v.*) V. *Egecutor.*

ESEIBLE, *adj. m. f.* (*v. phil.*) Qui peut être.

ESENCIA, *s. f.* Essence : ce qui constitue la nature d'une chose. || Essence : huile aromatique très-subtile qu'on obtient par la distillation des plantes. || *Quinta esencia* : quintessence : ce qu'il y a de plus essentiel dans une chose. Ordinairement on le dit des essences, des produits chimiques obtenus par la distillation. || *Ser de esencia de alguna cosa* : être essentiel, nécessaire à quelque chose. || *Ser la quinta esencia de alguna cosa* : (*fam.*) être ce qu'il y a de plus fin, de plus net, de plus parfait, de plus exquis.

ESENCIAL, *adj. m. f.* Essentiel : qui est de l'essence. || Essentiel, principal, remarquable. || *Esenciales, pl.* (*fort.*) Ouvrages essentiels à la défense d'une place.

ESENCIALÍSIMAMENTE, *adv. sup.* de *Esencialmente.*

ESENCIALÍSIMO, MA, *adj. sup.* de *Esencial.*

ESENCIALMENTE, *adv.* Essentiellement : par son essence.

***ESENCIARSE**, *v. r.* Se lier, s'attacher, s'unir intimement.

ESER, *v. n.* (*v.*) V. *Ser.*

ESEYENTE, *adj. m. f.* (*v.*) Étant : qui est.

***ESFACELADO, DA**, *adj.* Sphacélé : attaqué du sphacèle.

***ESFACELO**, *s. m.* (*chir.*) Sphacèle : mortification entière d'une partie du corps.

***ESFECISMO**, *s. m.* Sphécisme : chez les Anciens, air de flûte qui imitait le bourdonnement des abeilles.

***ESFENOIDAL**, *adj. m. f.* Sphénoïdal : du sphénoïde.

***ESFENOIDE**, *s. f.* (*anat.*) Sphénoïde ou basilaire : os de la tête.

ESFERA, *s. f.* (*géom.*) Sphère, globe : corps solide et rond. || (*poés.*) Sphère : le

ciel. ‖ (*fig.*) Sphère, état, condition. ‖ *Esfera armilar, esfera celeste :* sphère armillaire : sphère évidée et composée de plusieurs cercles pour représenter la disposition du ciel et le mouvement des astres. ‖ *Esfera oblicua :* sphère oblique : celle où l'équateur n'est ni parallèle, ni perpendiculaire à l'horizon. ‖ *Esfera paralela :* sphère parallèle : celle où l'horizon coïncide avec la ligne équinoxiale. ‖ *Esfera recta :* sphère droite : celle où l'équateur est perpendiculaire à l'horizon. ‖ *Esfera terrestre ó terraquea :* globe terraqué : monde composé de terre et d'eau.

ESFERAL, *adj. m. f.* (*v.*) V. *Esférico.*

* ESFÉRICAMENTE, *adv.* Sphériquement, d'une manière sphérique.

ESFERICIDAD, *s. f.* Sphéricité : qualité de ce qui est sphérique.

ESFÉRICO, CA, *adj.* Sphérique : de la sphère, en globe, en forme de globe. ‖ *Ángulo esférico :* angle sphérique : angle formé sur la surface de la sphère par la rencontre de deux cercles qui se coupent. ‖ *Triángulo esférico :* triangle sphérique, triangle formé sur la surface de la sphère par trois arcs des grands cercles.

ESFERISTA, *s. m.* (*inus.*) V. *Astrónomo, astrólogo.*

* ESFERISTERÍA, *s. f.* Sphéristère : lieu destiné au jeu de paume parmi les Anciens.

ESFEROIDAL, *adj. m. f.* Sphéroïdal : ce qui a rapport au sphéroïde.

ESFEROIDE, *s. f.* Sphéroïde : corps qui approche du globe. ‖ *Bóveda esferoide :* voûte elliptique.

* ESFERÓMETRO, *s. m.* (*opt.*) Sphéromètre : instrument pour mesurer la courbure des verres de lunettes.

ESFINGE, *s. f.* Sphinx : monstre fabuleux. ‖ (*sculpt.*) Sphinx : figure qui a le visage et les mamelles d'une femme, et le reste du corps d'un lion.

* ESFINTER, *s. m.* (*anat.*) Sphincter : muscle en anneaux.

ESFOGAR, *v. a.* (*v.*) V. *Desfogar.*

* ESFORCIADAMENTE, *adv.* (*v.*) V. *Esforzadamente.*

ESFORROCINO, *s. m.* Sarment bâtard qui sort du pied, et non du principal jet de la vigne.

ESFORZADAMENTE, *adv.* Avec effort.

ESFORZADÍSIMO, MA, *adj. sup.* de *Esforzado.*

ESFORZADO, *p. p.* V. *Esforzar.* ‖ *adj.* Courageux, valeureux, vaillant, brave. ‖ (*v.*) Convenable, à propos, opportun, propre. ‖ *Caldo esforzado :* consommé : bouillon fort succulent. ‖ *Ser esforzado de alguna cosa :* (*v.*) être en état de faire une chose.

ESFORZADO, *s. m.* (*v.*) V. *Inforciado.*

ESFORZADOR, RA, *s.* Celui qui encourage, qui donne du courage, qui anime.

ESFORZAMIENTO, *s. m.* (*v.*) V. *Esfuerzo.*

ESFORZAR, *v. a.* Encourager, animer, donner du courage. ‖ Fortifier : donner plus de force, étayer, en parlant des opinions, des conseils, etc.

ESFORZARSE, *v. r.* S'efforcer : tâcher de. ‖ Se confier : prendre confiance. ‖ (*v.*) S'assurer de, se confirmer dans.

* ESFORZO, *s. m.* (*v.*) V. *Esfuerzo.*

ESFRIAR, *v. a.* (*v.*) V. *Resfriar.*

ESFUERZO, *s. m.* Courage, valeur, vigueur, bravoure. ‖ Effort : action que l'on fait en s'efforçant. ‖ Confiance, assurance, espérance. ‖ Secours, faveur, aide. ‖ *Echar el último esfuerzo, hacer el último esfuerzo :* faire les derniers efforts.

ESFUMADO, *p. p.* V. *Esfumar.*

* ESFUMADO, *s. m.* Dessin poncé : dessin piqué et frotté avec la ponce.

ESFUMAR, *v. a.* (*peint.*) Poncer : piquer un dessin et le frotter avec la ponce.

ESGAMBETE, *s. m.* (*v.*) V. *Gambeta.*

ESGARRO, *s. m.* Crachat. C'est un terme usité dans une partie des Indes. V. *Gargajo.*

* ESGLESIA, *s. f.* (*v.*) Église. V. *Iglesia.*

* ESGOARDAR, *v. a.* (*v.*) Faire attention, se rappeler. V. *Atender.*

ESGRAFIAR, *v. a.* (*v.*) Dessiner d'après un tableau, le copier.

* ESGREMIDOR, *s. m.* (*v.*) V. *Esgrimidor, maestro de armas.*

* ESGREMIR, *v. a.* (*v.*) V. *Esgrimir.*

ESGRIMA, *s. f.* Escrime : art de faire des armes. ‖ *Maestro de esgrima :* maître d'armes, maître en fait d'armes.

ESGRIMIDO, *p. p.* V. *Esgrimir.*

ESGRIMIDOR, *s. m.* Escrimeur : celui qui entend l'art d'escrimer. ‖ Gladiateur. ‖ *Casa de escrimidor :* (*fig.*) maison sans meubles.

ESGRIMIDURA, *s. f.* (*v.*) L'action d'escrimer.

ESGRIMIR, *v. a.* Escrimer : faire des armes. ‖ Se battre à l'épée.

ESGUARDAR, *v. a.* (*v.*) V. *Tocar, pertenecer.* ‖ (*v.*) V. *Mirar, considerar.*

ESGUARDE, *s. m.* (*v.*) L'action de regarder, de considérer.

ESGUAZABLE, *adj. m. f.* Guéable : où l'on peut passer à gué.

ESGUAZADO, *p. p.* V. *Esguazar.*

ESGUAZAR, *v. a.* Passer à gué.

ESGUAZO, *s. m.* Passage d'une rivière à gué. ‖ Gué. V. *Vado.*

* ESGUCIO, *s. m.* (*arch.*) Cymaise : ce qui termine la corniche. ‖ Sacome : moulure en saillie.

ESGUIN, *s. m.* Jeune saumon.

ESGUINCE, *s. m.* Mouvement du corps

pour esquiver un coup. ‖ Grimace, geste, mouvement de dédain, de déplaisir.

ESGUÍZARO, RA, *adj.* Suisse. V. *Suizo.* Il est aussi substantif. ‖ *Pobre esguizaro :* pauvre diable, homme sans crédit, sans considération, malheureux.

ESLABON, *s. m.* Chaînon : anneau de chaîne. ‖ Briquet, fusil : outil d'acier pour tirer du feu d'un caillou. ‖ Fusil : acier pour aiguiser. ‖ Espèce de scorpion très-venimeux, dont la queue recourbée au-dessus de la tête forme une sorte de chaînon. ‖ Éparvin : maladie du cheval, qui consiste dans une bosse au jarret.

ESLABONADO, *p. p.* V. *Eslabonar.*

ESLABONADOR, *s. m.* Celui qui attache, qui enlace les chaînons, qui enchaîne.

ESLABONAR, *v. a.* Enchaîner : enlacer des chaînons. ‖ (*fig.*) Enchaîner : lier les idées.

ESLAMBORADO, DA, *adj.* (*v.*) Fait en talus, en pente.

ESLECION, *s. f.* (*v.*) Élection.

ESLEDOR, *s. m.* (*v.*) Électeur.

* ESLEEDOR, *s. m.* (*v.*) V. *Elector.*

ESLEIR, *v. a.* (*v.*) V. *Elegir.*

ESLEITO, *p. p. irr.* (*v.*) V. *Eslеir.*

* ESLINGUA, *s. f.* (*mar.*) Eslingue : corde pour soulever.

ESLORA, *s. f.* (*mar.*) Longueur d'un vaisseau prise sur le tillac. ‖ *Esloras, pl.* Poutres qu'on met sur les baux ou faux-tillacs de poupe à proue, pour un plus grand renforcement.

ESLORÍA, *s. f.* V. *Eslora.* ‖ *Eslorías : pl.* (*v. mar.*) V. *Esloras.*

ESMALTADO, *p. p.* V. *Esmaltar.*

ESMALTADOR, *s. m.* Émailleur : celui qui travaille en émail.

ESMALTAR, *v. a.* Émailler : orner d'émail. ‖ (*fig.*) Émailler : orner, décorer de fleurs. ‖ (*fig.*) Embellir, orner de traits d'esprit. ‖ Peindre en différentes couleurs.

ESMALTE, *s. m.* Émail : composition de verre, de sels et de métaux appliqués sur un métal. ‖ Émail : ouvrage en émail. ‖ (*peint.*) Azur : couleur d'un minéral du même nom. ‖ (*fig.*) Éclat. ‖ (*blas.*) Émail : toute espèce de couleur.

ESMALTIN, *s. m.* Azur pour la peinture à fresque, et en détrempe.

* ESMARAGDA, *s. f.* (*v.*) Émeraude.

* ESMARCHAZO, *s. m.* Spadassin, bretteur, ferrailleur.

* ESMARIDO, *s. m.* Picarel : poisson de mer.

* ESMEGMA, *s. m.* (*méd.*) Smegme : purgatif employé par les Anciens dans les maladies de peau.

ESMENA, *s. f.* (*v.*) V. *Rebaja.*

ESMERADÍSIMO, MA, *adj. sup.* de *Esmerado.*

ESMERADO, *p. p.* V. *Esmerar.* ‖ *adj.* Achevé, fini, perfectionné. ‖ Poli, recherché. ‖ *Poder esmerado :* pouvoir absolu.

ESMERALDA, *s. f.* Émeraude : pierre précieuse d'un beau vert. ‖ *Esmeraldas en bruto :* morillons, émeraudes brutes.

ESMERAMIENTO, *s. m.* (*v.*) V. *Esmero.*

ESMERAR, *v. a.* Polir, nettoyer, rendre luisant.

ESMERARSE (*en*), *v. r.* Faire tous ses efforts pour être exact et parfait, pour exceller dans une partie quelconque.

ESMEREJON, *s. m.* Émerillon : le plus petit oiseau de proie. ‖ Émerillon : pièce d'artillerie.

ESMERIL, *s. m.* Émeri : pierre dure, brune, pour polir les métaux. ‖ Petite pièce d'artillerie un peu plus grande que le fauconneau, émerillon.

ESMERILADO, *p. p.* V. *Esmerilar.*

ESMERILAR, *v. a.* Polir avec de l'émeri.

ESMERILAZO, *s. m.* Coup d'émeri.

ESMERO, *s. m.* Recherche : soin pour perfectionner. ‖ Soin, perfection, diligence.

* ESMIRNA, *s. f.* (*géog.*) Smyrne : ville de la Turquie asiatique, dans la Natolie.

* ESMIRNIO, *s. m.* Maceron : plante.

ESMOLADERA, *s. f.* Instrument ou pierre à aiguiser.

ESMORTECIDO, DA, *adj.* (*v.*) Évanoui, demeuré comme mort. V. *Amortecido.*

ESMUCIADO, *p. p.* V. *Esmuciarse.*

ESMUCIARSE, *v. r. Burg.* S'échapper, glisser des mains ou de quelque autre endroit.

* ESO, *pron. démons.* Ce, cela. On l'emploie pour désigner une chose qui se trouve plus près de la personne à qui l'on parle, ou dont on parle. Ex. : *Déme vm. eso :* donnez-moi cela. ‖ *Deje vm. eso :* laissez cela. ‖ *Ni por eso :* malgré cela.

ESÓFAGO, *s. m.* Œsophage : canal de la bouche à l'estomac.

* ESOMISMO, *adv.* (*v.*) V. *Asimismo, tambien.*

ESÓPICO, CA, *adj.* Qui concerne Ésope, qui lui appartient.

ESOTRO, TRA, *pron. démons.* Contraction des pronoms *ese otro, esa otra, eso otro :* cet autre, cette autre. ‖ *Ni por esotras :* nullement, en aucune manière.

ESPABILADERAS, *s. f. pl.* Mouchettes. V. *Despabiladeras.*

ESPABILADO, *p. p.* V. *Espabilar.*

ESPABILAR, *v. a.* Moucher une bougie, etc. V. *Despabilar.*

ESPACIADO, *p. p.* V. *Espaciar.*

ESPACIAMIENTO, *s. m.* Spaciment ou spacimen : promenade de chartreux. ‖ (*v.*) Dilatation, épanchement.

ESPACIAR, *v. a.* Dilater, étendre, é

ir. || Repandre, débiter, divulguer. || (*imp.*) Mettre des interlignes : espacer.

ESPACIARSE, *v. r.* Se recréer, égayer l'esprit. || (*fig.*) S'arrêter long-temps et avec plaisir à la contemplation des choses intellectuelles, donner un libre cours à l'imagination.

ESPACICO, CA, *adj.* (*v.*) Malheureux. V. *Aciago.*

ESPACIO, *s. m.* Espace : étendue de lieu. || Espace : étendue, intervalle de temps. || Retard, lenteur flegme. || Récréation, amusement. || (*mus.*) Espace : intervalle entre les lignes de musique. || (*imp.*) Espace : petite lame entre les mots. || *Ast.* V. *Descampado.* || *Espacios imaginarios* : espaces imaginaires, visions, fantaisies.

ESPACIOSAMENTE, *adj.* Spacieusement en grand espace, au large.

ESPACIOSIDAD, *s. f.* Largeur, étendue, capacité.

ESPACIOSÍSIMO, MA, *adj. sup.* de *Espacioso.*

ESPACIOSO, SA, *adj.* Spacieux, vaste, d'une grande étendue. || Lent, tardif, de sang froid : flegmatique.

ESPADA, *s. f.* Épée : arme offensive, aigue. || Celui qui est adroit à manier une épée. || Spadille : l'as de pique. || Carte de la couleur de pique. || Épée, espadon : espèce de petite baleine : poisson. || *Espada ancha ó espada de á caballo* : épée large destinée pour la cavalerie. || *Espada blanca* : épée d'acier luisant, telle qu'on la porte, et dont on se sert. || *Espada negra ó de esgrima* : fleuret à faire des armes. || *Desnudar la espada* : dégainer : mettre flamberge au vent. || *Entrar con espada en mano* : entrer l'épée à la main : (*fig.*) s'annoncer mal, en parlant d'une maladie : (*fig.*) entrer dans un emploi en se montrant violent, brusque. || *Hombre de capa y espada* : laïque qui n'a pas fait ses études, qui vit de ses rentes. || *Librar la espada* : (*escrim.*) dégager. || *Media espada* : à une fête de taureaux, celui qui, sans être le principal combattant, se présente néanmoins pour tuer quelque taureau. || *Primera espada* : à la course de taureaux, celui qui tue le premier taureau. || *Comedia de capa y espada.* V. *Comedia.* || *Es una buena espada* : c'est une bonne, une rude épée. On le dit d'un homme qui manie bien l'épée. || *Orden y caballeria de la espada* : ordre de chevalerie de Saint Jacques de l'épée, célèbre en Espagne. || *Sacar la espada* : tirer l'épée. || (*id. fig.*) Prendre la défense de quelqu'un. || *Salir con su media espada* : se mêler dans une conversation, interrompre par des discours déplacés. || *Espadas, pl.* Pique : une des quatre couleurs du jeu de cartes espagnol.

ESPADACHIN, *s. m.* Spadassin, bretteur, ferrailleur. || (*boh.*) Faux brave. V. *Rufiancillo.*

ESPADADA, *s. f.* (*v.*) Estafilade, taillade. V. *Cuchillada.*

ESPADADO, *p. p.* V. *Espadar.* || *adj.* (*v.*) Qui a l'épée au côté.

ESPADADOR, *s. m.* Espadeur : celui qui affine le chanvre.

ESPADAÑA, *s. f.* Sagette, glaïeul, flèche d'eau, fléchière aquatique : plante. || Clocher : bâtiment pointu au-dessus du portail d'une église.

ESPADAÑADA, *s. f.* Jet, flot de sang ou autre liqueur qui sort tout à coup par la bouche ou autrement en forme de vomissement.

ESPADAÑADO, *p. p.* V. *Espadañar.*

ESPADAÑAL, *s. m.* Lieu planté de sagettes, de glaïeuls.

ESPADAÑAR, *v. a.* Diviser, séparer en forme de flèche d'eau, en parlant des oiseaux qui étalent leurs queues.

ESPADAR, *v. a.* Espader : donner l'espade au chanvre sur le chevalet.

ESPADARTE, *s. m.* Épée : poisson.

ESPADERÍA, *s. f.* Boutique de fourbisseur.

ESPADERO, *s. m.* Fourbisseur : celui qui fourbit, garnit ou vend des épées.

ESPADILLA, *s. f. dim.* de *Espada.* || Petite épée que portent sur leurs habits les chevaliers de Saint-Jacques. || Brisoir, espade, spadon : instrument pour briser le chanvre. || Sorte de gouvernail dans les petits bateaux. || Spadille : as de pique. || Queue de billard. || Grande aiguille avec laquelle les femmes se grattent la tête.

ESPADILLADO, *p. p.* V. *Espadillar.*

ESPADILLAR, *v. a.* Espader V. *Espadar.*

ESPADILLAZO, *s. m.* Coup du jeu de l'hombre où l'on spadille mal accompagné, et où l'on est forcé de jouer à son désavantage.

ESPADIN, *s. m.* Sorte de petite épée courte.

ESPADITA, *s. f. dim.* de *Espada.*

ESPADON, *s. m. augm.* de *Espada.* || Rapière : vieille et longue épée. || Eunuque : homme privé des parties de la génération.

ESPADRAPO, *s. m.* Sparadap : toile trempée dans un emplâtre fondu.

* ESPAGIRIA, *s. f.* Spagyrie : chimie médicinale.

* ESPAGÍRICA, *s. f.* Spagyrique : analyse des métaux.

ESPAGÍRICO, CA, *adj.* Spagyrique, qui s'occupe de l'analyse des métaux. || *Química espagírica*, ou substantivement *espagírica* : chimie spagyrique.

ESPALADINAR, *v. a.* (*v.*) Déclarer, expliquer avec clarté, manifester.

ESPALDA, *s. f.* Épaule : partie la plus élevée du bras. || La partie de l'habillement qui répond à l'épaule. || (*fort. v.*) Épaule de bastion : flanc d'un bastion. V. *Espaldon.*

Cargado de espaldas : qui a les épaules hautes. ‖ *Entre pecho y espalda* : (*fam.*) dans l'estomac. ‖ *Espaldas, pl.* Dos, derrière, envers, revers d'une chose. ‖ (*fig.*) Garantie, aide, protection. ‖ *Espaldas de molinero* : épaules larges, épaisses et fortes. ‖ *Á espaldas* : en l'absence, derrière le dos de quelqu'un. ‖ *Á espaldas, ó á espaldas vueltas* : en traître, par derrière. V. *Á traicion, por detras.* ‖ *Dar las espaldas* : tourner le dos, s'enfuir. ‖ (*id. inus.*) Faire tourner le dos à l'ennemi, le forcer à fuir. ‖ *Echar á las espaldas* : mettre de côté, oublier volontairement, abandonner. ‖ *Tener seguras ó guardadas las espaldas* : (*fig. fam.*) être bien épaulé. ‖ (*id. fig.*) Être sûr de ne pas être gêné par un autre. ‖ *Tener seguras las espaldas* : être sûr de quelqu'un, faire fond sur lui. ‖ *Guardar las espaldas* : protéger, défendre. ‖ *Volver las espaldas* : tourner le dos, prendre la fuite. ‖ (*fig.*) S'en aller, fausser compagnie. ‖ (*id. fig.*) Tourner le dos à quelqu'un, l'abandonner. ‖ *Hacer espaldas* : (*fig. fam.*) souffrir, tolérer. ‖ (*id.*) Protéger.

ESPALDAR, *s. m.* Épaulière : armure de l'épaule. ‖ Dossier d'une chaise. V. *Respaldo.* ‖ Épaule, dos. V. *Espalda.* ‖ Espalier, treillage.

ESPALDAR, *adj. m. f.* (*v.*) Dernier, qui est le dernier. V. *Postrero.*

ESPALDARAZO, *s. m.* Coup de plat d'épée sur les épaules.

ESPALDARCETE, *s. m.* Pièce de l'armure ancienne.

ESPALDARES, *s. m. pl.* Bandes de tapisserie qu'on met contre les murailles, à la hauteur des épaules.

ESPALDARON, *s. m.* Épaulière : pièce de l'armure ancienne qui défendait les épaules.

ESPALDEADO, *p. p.* V. *Espaldear.*

ESPALDEAR, *v. a.* (*mar.*) Se rompre avec impétuosité contre la poupe d'un vaisseau, en parlant des vagues.

ESPALDER, *s. m.* Espalier : le premier rameur dans une galère.

ESPALDERA, *s. f.* V. *Espaldar*, dans sa dernière acception.

ESPALDILLA, *s. f.* Omoplate, paleron : os plat et large de l'épaule. ‖ Quartier de derrière d'un pourpoint, d'un corset, etc.

ESPALDITENDIDO, DA, *adj.* (*fam.*) Couché, étendu sur le dos.

ESPALDON, *s. m.* V. *Rastro.* ‖ Barrière, retranchement, épaulement, digue, levée.

*ESPALDUDAMENTE, *adv.* Rustiquement, grossièrement, d'une manière grossière.

ESPALDUDO, DA, *adj.* Qui a les épaules bien carrées, larges, à larges épaules.

ESPALERA, *s. f.* Espalier, treillage. C'est un mot nouvellement introduit dans l'espagnol.

*ESPALLAS, *s. f. pl.* (*v.*) Épaules.

ESPALMADO, *p. p.* V. *Espalmar.*

ESPALMADURA, *s. f.* Débris, restes du sabot du cheval, etc., ou des ongles des quadrupèdes.

ESPALMAR, *v. a.* Parer le pied d'un cheval. V. *Despalmar.*

ESPALTO, *s. m.* Spalth : couleur transparente, propre à affaiblir les teintures. ‖ (*v. fort.*) Glacis du chemin couvert.

*ESPAMOLOGÍA, *s. f.* Spasmologie : traité sur le spasme.

ESPANCIMIENTO, *s. m.* (*v.*) Extension, dilatation, surtout en parlant du papier mouillé.

ESPANCIRSE, *v. r.* (*v.*) V. *Esponjarse, extenderse, dilatarse.*

ESPANDIR, *v. a.* (*v.*) Étendre, dilater, élargir, répandre. V. *Extender, dilatar, ensanchar, difundir.*

ESPANDUDO, *p. p. irr.* V. *Espandir.*

ESPANTABLE, *adj. m. f.* Épouvantable. V. *Espantoso.* ‖ Merveilleux, prodigieux, admirable.

ESPANTABLEMENTE, *adv.* Épouvantablement.

*ESPANTADA, *s. f.* (*v.*) Épouvante, terreur. V. *Espanto, terror.*

ESPANTADIZO, ZA, *adj.* Ombrageux, craintif : soupçonneux.

ESPANTADO, *p. p.* V. *Espantar.* ‖ *adj.* (*v.*) Éloigné, distant.

ESPANTADOR, RA, *s.* Celui qui épouvante, qui fait peur.

ESPANTAJO, *s. m.* Épouvantail : haillon, chiffon mis au bout d'une perche pour épouvanter. ‖ (*fig.*) Épouvantail : chose, personne qui fait peur, même sans pouvoir nuire.

ESPANTALÓBOS, *s. m.* Baguenaudier : arbre à fleurs légumineuses.

ESPANTANUBLADOS, *s. m.* Mendiant couvert d'un mauvais habit d'ecclésiastique ou d'écolier, et à qui le peuple attribue un pouvoir sur les nuages.

ESPANTAR, *v. a.* Épouvanter : causer de l'épouvante. ‖ Chasser une personne, les oiseaux, les poules, etc. ‖ *Espantar el sueño* : (*fam.*) empêcher de dormir, troubler le sommeil. ‖ *Espantar la caza.* V. *Caza.*

ESPANTARSE (*de*), *v. r.* S'étonner, trouver étrange. ‖ *Espantóse la muerta de la degollada* : la pelle se moque du fourgon.

ESPANTAVILLÁNOS, *s. m* Colifichet, bijou, meuble, habit où il n'y a que du clinquant, de l'oripeau.

ESPANTO, *s. m.* Épouvante, effroi, frayeur. ‖ Menace : geste menaçant, effrayant. ‖ Étonnement, admiration.

ESPANTOSAMENTE, *adv.* Épouvantablement, avec épouvante. ‖ Étonnement.

ESPANTOSO, SA, *adj.* Épouvantable : qui cause de l'épouvante. ‖ Merveilleux, étonnant, superbe.

* ESPAÑA, *s. f.* (*géog.*) Espagne : royaume de l'Europe.

ESPAÑOL, LA, *adj.* Espagnol : qui concerne l'Espagne. ‖ *A la española* : à l'espagnole, à la manière d'Espagne.

ESPAÑOL, *s. m.* Espagnol : natif d'Espagne. ‖ Espagnol : la langue espagnole.

ESPAÑOLADO, *p. p.* V. *Españolar.* ‖ *adj.* Qui a pris le ton, l'air, le maintien et les manières espagnoles.

ESPAÑOLAR, *v. a.* (*inus.*) V. *Españolizar.*

ESPAÑOLERÍA, *s. f.* (*inus.*) Naturel, mœurs, génie, caractère, usages des Espagnols.

ESPAÑOLETA, *s. f.* Ancienne danse espagnole.

ESPAÑOLIZADO, *p. p.* V. *Españolizar.*

ESPAÑOLIZAR, *v. a.* Donner une terminaison, une inflexion espagnole, en parlant d'un mot.

ESPAÑOLIZARSE, *v. r.* Prendre le ton, le maintien et les manières espagnoles.

ESPAR, *s. m.* (*v.*) Sorte de parfum.

* ESPARAMARIN, *s. m.* Dard, trait. ‖ Serpent qui s'élance de dessus les arbres sur les autres animaux.

ESPARAVAN, *s. m.* Espèce de héron employé en fauconnerie, et dont le vol est très-rapide. ‖ Éparvin : maladie du cheval, qui consiste dans une bosse aux jarrets.

ESPARAVEL, *s. m.* Épervier : filet pour pêcher.

ESPARCETA, *s. f.* (*bot.*) V. *Pipirigallo.*

ESPARCIATA, *adj.* et *s. m. f.* Spartiate : de Sparte.

ESPARCIDAMENTE, *adv.* (*inus.*) Distinctement, séparément.

ESPARCIDO, *p. p.* V. *Esparcir.* ‖ *adj.* (*fig.*) Enjoué, gai, franc, libre, aisé dans la société.

* ESPARCILLA, *s. f.* Sainfoin, foin de Bourgogne, herbe.

ESPARCIMIENTO, *s. m.* Éparpillement, effusion, épanchement : l'action de répandre, de semer çà et là, et l'effet de cette action. ‖ (*fig.*) Air aisé, dégagé; liberté, hardiesse. ‖ Générosité, grandeur d'âme.

ESPARCIR, *v. a.* Répandre, verser, épancher, épandre, éparpiller. ‖ (*fig.*) Répandre, débiter, divulguer, publier.

ESPARCIRSE, *v. r.* Se récréer, se divertir, s'égayer.

* ESPARGANIO, *s. m.* Ruban-d'eau : Plante aquatique.

* ESPARGANÓSIS, *s. f.* (*méd.*) Spargapose : distension des mamelles par le lait.

* ESPARGIR, *v. a.* (*v.*) V. *Esparcir.*

ESPARRAGADO, *p. p.* V. *Esparragar.* ‖ *adj.* Qui appartient, qui ressemble aux asperges.

ESPARRAGADO, *s. m.* Ragoût d'asperges.

ESPARRAGADOR, *s. m.* Celui qui cultive, qui cueille des asperges.

ESPARRAGAMIENTO, *s. m.* (*v.*) L'action de cultiver, de cueillir des asperges.

ESPARRAGAR, *v. a.* Cultiver, cueillir des asperges. ‖ *Anda, ó vete á esparragar* : va te promener, va-t-en au diable.

ESPÁRRAGO, *s. m.* Asperge : plante potagère, à tige d'arbrisseau. ‖ Piquet : bâton long et droit qui sert d'appui à une tenture, à une tente, etc. ‖ *Anda, ó vete á freir espárragos.* V. *Anda, ó vete á esparragar.* ‖ *Solo como el espárrago.* (*fam.*) On le dit d'un homme qui n'a ni parens, ni amis, qui vit tout seul.

ESPARRAGON, *s. m.* Sorte d'étoffe de soie.

ESPARRAGUERA, *s. f.* Tige de l'asperge lorsqu'elle monte en graine.

ESPARRAGUERO, RA, *s.* Celui qui vend, qui cueille des asperges. ‖ Aspergerie : terrain planté d'asperges, plant d'asperges.

ESPARRANCADO, *p. p.* V. *Esparrancarse.* ‖ *adj.* Qui a les jambes écarquillées. ‖ On le dit aussi des choses qui devraient être jointes, et qui sont très-écartées l'une de l'autre.

ESPARRANCARSE, *v. r.* (*fam.*) Écarquiller les jambes : les écarter trop.

ESPARSION, *s. f.* (*inus.*) Effusion, dispersion.

* ESPARTA *s. f.* (*géog.*) Sparte : ville de la Morée.

ESPARTAL, *s. m.* V. *Espartizal.*

ESPARTANO, NA, *adj.* et *s.* Spartiate : de Sparte.

* ESPARTENERA, *adj.* et *s.* (*v.*) On le dit de l'aiguille pour coudre des ouvrages de sparte.

* ESPARTENERO, RA, *adj.* Qui appartient au sparte.

ESPARTEÑA, *s. f.* Sorte de sandale de sparte.

ESPARTERÍA, *s. f.* Sparterie : manufacture, ouvrage de tissus de sparte.

ESPARTERO, RA, *s.* Ouvrier en sparte, qui vend des ouvrages de sparte.

ESPARTICO, ILLO, *s. m. dim.* de *Esparto.* ‖ *Coger á alguno al espartillo* : (*fig. fam.*) rencontrer quelqu'un par hasard, et en profiter pour lui parler d'affaires.

ESPARTILLA, *s. f.* Rouleau de sparte en forme de brosse, dont on se sert pour panser les chevaux.

ESPARTIZAL, *s. m.* Champ : lieu abondant en sparte.

ESPARTO, *s. m.* Sparte, genêt, jonc-d'Espagne : plante graminée. ‖ *Soga de esparto* : sparton : cordage de genêt d'Espagne. ‖ *Le huele la garganta á esparto* : il sent la corde

* ESPARVEL, *s. m.* (*v.*) Épervier : oiseau de proie.

ESPASMAR, *v. a.* (*v.*) V. *Pasmar.*

ESPASMO, *s. m.* Spasme. V. *Pasmo.*

ESPASMÓDICO, CA, *adj.* Spasmodique : ce qui tient du spasme.

* ESPASMOLOGÍA, *s. f.* Spasmologie : traité sur le spasme.

* ESPATO, *s. m.* Spalt, spath, spat : pierre calcaire feuilletée, calcinable, transparente.

ESPÁTULA, *s. f.* Spatule : instrument de chirurgien et d'apothicaire, rond par un bout, plat par l'autre.

ESPATULAMANCIA, *s. f.* (*v.*) Sorte de divination par les os des animaux.

ESPAVECER, *v. a.* (*v.*) Épouvanter. V. *Atemorizar, amedrentar.*

ESPAVIENTO, *s. m.* Effroi. V. *Aspaviento.*

ESPAVORECIDO, DA, *adj.* (*v.*) Épouvanté. V. *Despavorido.*

ESPAVORÍDO, DA, *adj.* Effrayé.

* ESPAY, *s. m.* Spahi : cavalier turc.

ESPECERÍA, *s. f.* Boutique d'épicier. || Épicerie : toute sorte d'épices.

ESPECHAR, *v. a.* (*v.*) Percer.

ESPECIA, *s. f.* Épice : drogue aromatique. || (*v.*) Drogue médicinale. || *Especias, pl.* (*v.*) Sorte d'ancien dessert.

ESPECIAL, *adj. m. f.* Spécial, particulier, singulier. || *En especial : adv.* V. *Especialmente.*

ESPECIAL, *adv.* (*v.*) Spécialement.

ESPECIALIDAD, *s. f.* Spécialité : détermination d'une chose spéciale.

ESPECIALÍSIMAMENTE, *adv. sup.* de *Especialmente.*

ESPECIALÍSIMO, MA, *adj. sup.* de *Especial.*

ESPECIALMENTE, *adv.* Spécialement : d'une manière spéciale.

ESPECIE, *s. f.* (*phil.*) Espèce : ce qui est sous le genre et contient plusieurs individus. || Espèce, image, apparence, représentation. || L'imagination elle-même. || Espèce : cas particulier. || Matière, sujet, proposition avancée pour sonder le terrain. || Motif, prétexte spécieux. || (*inus.*) Genre. V. *Género.* || Espèce, sorte, genre. || Botte d'escrime. || *Especie inteligible :* espèce intelligible. Les anciens philosophes scolastiques la divisaient en impresse et expresse. || *Frutos en especie :* espèces : denrées en nature. || *Especies, pl.* Différens tons qui entrent dans une pièce de musique. || Espèces : diverses pièces de monnaie. || *Especies sacramentales :* espèces sacramentales : apparences du pain et du vin dans l'eucharistie, chez les catholiques romains.

ESPECIERÍA, *s. f.* Boutique d'épicier. V. *Especería*, qui est plus usité.

ESPECIERO, *s. m.* Épicier : celui qui vend des épices. || (*v.*) Apothicaire.

ESPECIFICACION, *s. f.* Spécification : expression, détermination de choses particulières.

ESPECIFICADAMENTE, *adv.* Spécifiquement : d'une manière spécifique.

ESPECIFICADO, *p. p.* V. *Especificar.*

ESPECIFICAR, *v. a.* Spécifier, particulariser, déterminer, exprimer en détail. || Marquer, constituer l'espèce d'une chose.

ESPECIFICATIVO, VA, *adj.* Spécifique : spécifiquement propre à une chose.

ESPECÍFICO, CA, *adj.* Spécifique : propre spécialement à une chose.

ESPECÍFICO, *s. m.* (*méd.*) Spécifique : médicament dont l'effet est certain.

* ESPÉCIMEN, *s. m.* Preuve, marque, témoignage. || Montre, spécimen, échantillon. || Modèle.

* ESPECIOSAMENTE, *adv.* Spécieusement : d'une manière spécieuse.

ESPECIOSIDAD, *s. f.* (*v.*) Perfection.

ESPECIOSÍSIMO, MA, *adj. sup.* de *Especioso.*

ESPECIOSO, SA, *adj.* Beau, précieux, parfait. || (*fig.*) Spécieux : qui a une apparence de vérité.

ESPECTABLE, *adj. m. f.* (*v.*) Titre qu'on donnait aux personnes qui, par leurs emplois, leurs dignités, méritaient respect et considération.

ESPECTÁCULO, *s. m.* Spectacle : représentation théâtrale, réjouissances publiques. || Spectacle : ce qui arrête la vue, l'attention. On le dit de tout objet qui attire les regards.

ESPECTADOR, *s. m.* Spectateur : celui qui regarde, qui contemple.

ESPECTRO, *s. m.* Spectre, fantôme, figure fantastique.

ESPECULACION, *s. f.* Spéculation : l'action de spéculer. || (*comm.*) Spéculation : combinaisons commerciales.

ESPECULADO, *p. p.* V. *Especular.*

ESPECULADOR, RA, *s.* Spéculateur, contemplateur, observateur. || (*comm.*) Spéculateur : celui qui fait des spéculations, des combinaisons commerciales.

ESPECULAR, *adj. m. f.* (*v.*) V. *Transparente, diáfano.*

ESPECULAR, *v. a.* Spéculer, contempler, regarder soigneusement. || (*fig.*) Spéculer, méditer, réfléchir attentivement sur quelque chose. || (*comm.*) Spéculer : faire des spéculations commerciales.

ESPECULARIO, RIA, *adj.* (*inus.*) Spéculaire : qui appartient au miroir.

ESPECULATIVA, *s. f.* Spéculative : science qui s'arrête à la spéculation.

ESPECULATIVAMENTE, *adv.* Avec attention, soin, application, spéculation.

ESPECULATIVO, VA, *adj.* Spéculatif : qui est l'objet de la spéculation, qui y est propre. || Spéculatif : qui se termine, qui s'arrête à la spéculation.

ESPECULATIVO, *s. m.* Spéculateur : celui qui a coutume de spéculer.

ESPEDAR, *v. a.* (*v.*) V. *Espetar.*

* ESPEDARSE, *v. r.* (*v.*) V. *Hospedarse.*

ESPEDAZAR, *v. a.* (*v.*) Dépecer. V. *Despedazar.*

ESPEDIMIENTO, *s. m.* (*v.*) L'action de prendre congé. V. *Despedida.*

ESPEDIRSE, *v. r.* (*v.*) Prendre congé.

ESPEDO, *s. m.* (*v.*) Broche.

ESPEJADO, *p. p.* V. *Espejar.* ‖ *adj.* Composé de miroirs, ou qui leur ressemble.

ESPEJAR, *v. a.* (*v.*) Nettoyer, polir, éclaircir. ‖ Débarrasser. V. *Despejar.*

ESPEJARSE, *v. r.* (*inus.*) Se mirer, se regarder dans une chose qui rend l'image. ‖ (*fig.*) Se complaire dans les actions d'autrui, les voir avec un extrême plaisir.

ESPEJEADO, *p. p.* V. *Espejear.*

ESPEJEAR, *v. n.* (*inus.*) Luire, briller comme un miroir. ‖ *Espejearse en alguno :* (*fig.*) se mirer, se complaire dans les actions de quelqu'un.

* ESPEJERÍA, *s. f.* Miroiterie : commerce de miroirs.

ESPEJERO, *s. m.* Miroitier : celui qui vend, qui fait des miroirs.

ESPEJICO, ILLO, ITO, *s. m. dim.* de *Espejo.* Petit miroir.

ESPEJO, *s. m.* Miroir : glace de verre qui rend les images. ‖ *Espejo ustorio :* miroir ardent, qui enflamme, qui brûle. ‖ *Espejo grande :* trumeau. ‖ *Espejo de tocador :* miroir de toilette. ‖ *Espejo de alinde :* miroir de métal. ‖ *Espejo de armar :* (*v.*) écran, miroir, glace où l'on peut se voir en entier. ‖ *Espejo de cuerpo entero :* grand écran. ‖ *Espejo de la vegiga :* sorte de sonde pour la vessie. ‖ *Limpio como un espejo :* net comme une perle, extrêmement net. ‖ *Mirarse en uno como en un espejo :* aimer quelqu'un avec une extrême tendresse.

ESPEJUELA, *s. f.* Pas d'âne, sorte de mors. ‖ *Espejuela abierta :* gorge-de-pigeon : embouchure de cheval.

ESPEJUELO, *s. m. dim.* de *Espejo.* ‖ Gypse : pierre calcaire, transparente, calcinable. ‖ Feuille de talc. ‖ Miroir à prendre des alouettes. ‖ Confiture sèche, couverte d'une glace de sucre. ‖ Marc, lie, ordures dont se couvrent pendant l'hiver les rayons de miel. ‖ *Espejuelo de faltriquera:* miroir de poche. ‖ *Espejuelos, pl.* Verres de lunettes.

ESPELTA, *s. f.* Épautre : sorte de froment à grain menu.

ESPELTEO, TEA, *adj.* Qui concerne l'épeautre, qui lui appartient.

* ESPELUNCA, *s. f.* (*inus.*) Caverne.

ESPELUZADO, *p. p.* V. *Espeluzar.*

ESPELUZAR, *v. a.* Décoiffer. V. *Despeluzar.* Il est aussi réciproque.

* ESPELUZARSE, *v. r.* Se hérisser, se dresser. V. *Despeluzarse.*

ESPELUZNADO, *p. p.* V. *Espeluznarse.*

ESPELUZNARSE, *v. r.* Se hérisser, se dresser, en parlant des cheveux. ‖ Être échevelé : avoir les cheveux épars, embrouillés.

ESPELUZO, *s. m.* (*v.*) V. *Despeluzo.*

* ESPELUZRARSE, *v. r.* (*v.*) V. *Espeluznarse.*

* ESPELUZRO, *s. m.* (*v.*) V. *Erizamiento.*

ESPEQUE, *s. m.* Levier de manœuvre dont les artilleurs se servent pour mettre les pièces en batterie : anspec.

ESPERA, *s. f.* Attente : état de celui qui attend, espérance. ‖ Sorte de canon. ‖ (*v.*) Sphère. ‖ (*v.*) Aspre : monnaie du Levant. ‖ (*prat.*) Répit, délai, surséance, relâche. ‖ *Estar en espera :* être à l'affût, être dans l'attente. ‖ *Ser hombre de espera, ó tener espera :* être temporiseur, être homme de courage, de résolution, ne pas se rebuter aisément.

ESPERABLE, *adj. m. f.* (*inus.*) Qu'on peut espérer.

ESPERACION, *s. f.* (*v.*) Espérance.

ESPERADO, *p. p.* V. *Esperar.*

ESPERADOR, *s. m.* (*inus.*) Celui qui attend, qui espère.

* ESPERAL, *adj. m. f.* (*v.*) Sphérique.

ESPERAMIENTO, *s. m.* (*v.*) Attente : état de celui qui attend. V. *Espera.*

ESPERANTE, *p. a.* (*v.*) V. *Esperar.* Qui espère.

ESPERANZA, *s. f.* Espérance : vertu théologale, espoir du paradis. ‖ Espérance, attente, confiance du succès. On le dit aussi au pluriel. ‖ *Esperanza, ó áncora de la esperanza :* ancre de l'espérance. ‖ *Alimentarse de esperanzas :* vivre, se nourrir d'espérance. ‖ *Dar esperanza, ó esperanzas:* donner de bonnes espérances, faire entendre qu'on obtiendra ce qu'on desire.

ESPERANZADO, *p. p.* V. *Esperanzar.*

ESPERANZAR, *v. a.* Donner de l'espérance, la faire concevoir.

ESPERAR, *v. a.* Espérer : avoir espérance. ‖ Attendre : être dans l'attente de quelqu'un, de quelque chose, même de ce qu'on ne désire pas où qu'on craint, comme la mort, la fièvre, etc. ‖ *Esperar en alguno :* avoir confiance en quelqu'un.

ESPERDECIR, *v. a.* (*v.*) Mépriser.

ESPERECER, *v. n.* (*v.*) Périr.

ESPEREZADO, *p. p.* V. *Esperezarse.*

ESPEREZARSE, *v. r.* V. *Desperezarse.*

ESPEREZO, *s. m.* L'action de s'étendre, de s'allonger par lassitude ou par envie de dormir. V. *Desperezo.*

* ESPERGESÍA, *s. f.* Exposition, explication détaillée de ce qu'on a avancé.

* ESPÉRGUDA, *s. f.* Spergule, morgeline : plante très-utile.

ESPERGURADO, *p. p.* V. *Esperguran.*

ESPERGURAR, *v. a. Rioj.* Tailler la vigne.

*ESPÉRICO, CA, *adj.* (*v.*) Sphérique.

ESPERIDO, DA, *adj.* (*v.*) Maigre, faible, sec, décharné.

*ESPERIEGA, *s. f.* Rainette : sorte de pomme.

ESPERIEGO, GA, *adj.* et *s.* Pommier qui porte les pommes de rainette.

*ESPERLAN, *s. m.* V. *Esperlano.*

ESPERMA, *s. f.* (*méd.*) Sperme : semence dont l'animal est engendré. || *Esperma ceti ó de ballena* : sperme : blanc de baleine, cervelle de baleine.

ESPERMÁTICO, CA, *adj.* Spermatique : de la semence.

*ESPERMATOCELA, *s. f.* (*chir.*) Spermatocèle : fausse hernie.

*ESPERMATOLOGÍA, *s. f.* Spermatologie : traité sur la semence.

ESPERNACADO, DA, *adj.* (*v.*) De jambes écarquillées. V. *Esperrancado.*

ESPERNADA, *s. f.* Dernier anneau d'une chaîne, ouvert en crochet.

ESPERNIBLE, *adj. m. f.* *And.* V. *Despreciable.*

ESPERON, *s. m.* (*mar.*) Éperon, cap, poulaine, avantage.

ESPERONTE, *s. m.* Éperon : sorte d'ancienne fortification qui formait un angle saillant, au milieu de la courtine.

ESPERRIACA, *s. f.* *And.* Dernier vin qui sort du pressoir, et qui fait la boisson ordinaire des ouvriers, etc. : piquette.

ESPERRIADERO, *s. m.* (*v.*) L'action d'arroser légèrement.

ESPERRIAR, *v. a.* (*v.*) V. *Espurriar.*

*ESPERTAR, *v. a.* (*v.*) Éveiller.

ESPERTEZA, *s. f.* (*v.*) Diligence, activité. V. *Diligencia, actividad.*

ESPESADO, *p. p.* V. *Espesar.* || *adj.* Pressé, serré.

ESPESAMENTE, *adv.* (*v.*) Fréquemment, souvent.

ESPESAR, *v. a.* Épaissir : rendre une liqueur plus épaisse. || Serrer, presser, en parlant des tissus, des bas, etc.

ESPESARSE, *v. r.* S'épaissir, se serrer, se presser.

ESPESATIVO, VA, *adj.* (*inus.*) Propre à épaissir.

ESPESEDUMBRE, *s. f.* (*v.*) V. *Espesura.*

ESPESEZA, *s. f.* (*v.*) Épaisseur.

ESPESÍSIMO, MA, *adj. sup.* de *Espeso.*

ESPESO, SA, *adj.* Épais : *qui prend une consistance moins claire, plus ferme.* || Épais, touffu, dru, serré. || Fréquent, assidu, réitéré. || (*fig.*) Sale, malpropre, crasseux. || (*v.*) Épais, massif, fort solide.

ESPESOR, *s. m.* Épaisseur : profondeur d'un solide.

ESPESURA, *s. f.* Épaisseur : densité d'un liquide. || Épaisseur, touffe : profondeur d'un bois, des cheveux, etc. || Épaisseur d'un solide. V. *Espesor.* || (*fig.*) Saleté : malpropreté. || Solidité, consistance.

ESPETADO, *p. p.* V. *Espetar.*

ESPETAR, *v. a.* Mettre à la broche. || Percer de part en part, traverser, enfiler. || (*fig. fam.*) Dire, conter. || *Espetar á alguno* : (*fam.*) passer l'épée au travers du corps de quelqu'un.

ESPETARSE, *v. r.* Devenir enflé, fier, se redresser, faire l'important. || (*fig. fam.*) S'engager, se fourrer dans un lieu étroit et serré.

ESPETERA, *s. f.* Planche garnie de crochets pour pendre la viande, la volaille, etc. || Batterie de cuisine.

ESPETO, *s. m.* (*inus.*) Broche. V. *Asador.*

ESPETON, *s. m.* Rapière : vieille et longue épée. || Grosse épingle. || Coup de rapière. || Aiguille : poisson de mer. V. *Aguja.* || Fer long et mince. || Broche.

*ESPEZIA, *s. f.* (*géog.*) Spezze : ville et port de l'ancienne république ligurienne.

ESPÍA, *s. m.* Espion : celui qui épie, qui observe pour rapporter. || L'action de reconnaître avec la sonde la profondeur de la mer. || (*mar.*) Touée. || (*boh.*) Celui qui observe : sentinelle. V. *Atalaya.* || *Espía del purgatorio.* Sobriquet que l'on donne aux personnes très-maigres et maladives. || *Espía doble* : espion double : celui qui sert les deux partis. || *Echar, ó tender una espía* : (*mar.*) jeter une empennelle du côté où l'on veut conduire un navire.

ESPIADO, *p. p.* V. *Espiar.* || *adj.* (*boh.*) V. *Malsinado.*

ESPIADOR, *s. m.* (*inus.*) Espion.

ESPIAR, *v. a.* Épier, guetter, observer les actions, être attentif à. || (*mar.*) Remettre à flot un navire échoué. Il est plus usité comme réciproque.

ESPIBIO, *s. m.* (*vétér.*) Dislocation de la nuque, du cou d'un animal.

ESPIBION, *s. m.* *Espibio.*

ESPICANARDI, *s. f.* Spicanard, nard indien : plante.

ESPICANARDO, *s. m.* (*bot.*) Nard indique ou indien : plante médicinale.

ESPICHADO, *p. p.* V. *Espichar.*

ESPICHAR, *v. a.* (*inus.*) Percer, blesser avec une arme pointue. V. *Pinchar.*

ESPICHE, *s. m.* (*inus.*) Rapière : vieille et longue épée. || (*mar.*) Épite.

ESPICHON, *s. m.* (*inus.*) Blessure faite avec une rapière.

*ESPICILEGIO, *s. m.* (*didact.*) Spicilège : collection de pièces.

ESPIEDO, *s. m.* (*v.*) V. *Espeton.*

ESPIGA, *s. f.* Épi : tête du tuyau de blé, etc. || Soie de l'épée. || Tenon : ce qui entre dans une mortaise. || Cheville : morceau de bois long et pointu. || Greffe : petite branche pour greffer un arbre. || Pointe : petit clou sans tête. || Fusée de bombe. V.

Espoleta. ‖ (*mar.*) L'une des voiles de la galère. ‖ *Quedarse á la espiga:* (*fig. fam.*) demeurer jusqu'à la fin pour profiter des restes des autres. ‖ *Espiga de Virgo:* (*astr.*) épi de la Vierge : étoile. ‖ *Espiga mocha:* épi sans barbe.

ESPIGADERA, *s. f.* Glaneuse.

ESPIGADO, *p. p.* V. *Espigar.* ‖ *adj.* Grand : de haute taille, en parlant d'un jeune homme.

ESPIGADOR, RA, *s.* Glaneur : celui qui glane.

ESPIGAR, *v. a.* Glaner : ramasser les épis après la moisson. ‖ Faire un présent à une fille le jour de ses noces. ‖ Faire des tenons à des planches qu'on doit assembler.

ESPIGAR, *v. n.* Épier : monter en épi. ‖ (*fig.*) Grandir : devenir grand, croître en hauteur.

ESPIGON, *s. m.* Bout, pointe d'une tige de chardon, d'artichaut, etc. ‖ Aiguillon de guêpe ou d'abeille. ‖ Pointe de quelque corps piquant. ‖ (*inus.*) Pointe de rocher : sommet pelé d'une montagne. ‖ *Espigon de ajo.* V. *Diente de ajo* au mot *Diente.* ‖ *Ir con espigon, ó llevarle:* (*fig. fam.*) se retirer, s'en aller vivement piqué d'une chose, l'avoir sur le cœur.

ESPIGOSO, SA, *adj.* (*v.*) Qui porte des épis, qui en a abondamment.

ESPIGUILLA, ITA, *s. f. dim.* de *Espiga.* Petit épi. ‖ Sorte de ruban lissé en forme d'épi. ‖ La fleur de quelques arbres, comme du peuplier, etc.

ESPILLADO, *p. p.* V. *Espillar.*

ESPILLADOR, *s. m.* (*boh.*) Joueur.

ESPILLANTES, *s. m. pl.* (*boh.*) Cartes à jouer. V. *Naipes.*

ESPILLAR, *v. a.* (*boh.*) V. *Jugar.*

ESPILLO, *s. m.* (*boh.*) Enjeu : mise au jeu.

ESPILOCHO, *s. m.* (*inus.*) Pauvre, malheureux, indigent.

*ESPILORCHERÍA, *s. f.* (*inus.*) Avarice, mesquinerie.

*ESPILORCHO, *s. m.* (*inus.*) Avare, chiche, vilain.

ESPIN, *s. m.* Porc-épic.

ESPINA, *s. f.* Épine : piquant, corps aigu et adhérent à la plante. ‖ Arêtes : les parties dures et piquantes des poissons. ‖ Épine : vertèbres du dos. V. *Espinazo.* ‖ (*fig.*) Scrupule, ombrage, soupçon. ‖ (*boh.*) V. *Sospecha.* ‖ Épine, piquant. ‖ *Espina ventosa :* (*méd.*) spina-ventosa : carie interne des os. ‖ *Espina blanca* : épine-blanche : arbrisseau. ‖ *Espina egipcia, ó arábiga* : épine-arabique : plante astringente. ‖ *Espina de pescado* : façon que les passementiers donnent aux jarretières de toute espèce de soie. ‖ *Dejar á uno la espina en el dedo:* (*fig. fam.*) soulager quelqu'un à moitié, lui laisser encore matière de tourment. ‖ *Estar ó quedarse en la espina, ó en la espina de Santa Lucía:* (*fam.*) être extrêmement maigre, faible, abattu. ‖ *Estar en espinas :* être sur les épines, dans de grandes inquiétudes. ‖ *Tener á uno en espinas*, mettre quelqu'un sur les épines, dans une grande inquiétude.

ESPINACA, *s. f.* Épinard : herbage que l'on mange cuit : laxatif.

ESPINADO, *p. p.* V. *Espinar.*

ESPINADURA, *s. f.* (*inus.*) Piqûre d'épine.

ESPINAL, *adj. m. f.* (*anat.*) Spinal : qui appartient à l'épine du dos.

ESPINAL, *s. m.* Lieu planté d'épines.

ESPINAPE, *s. m.* (*v.*) Ouvrage de maçonnerie fait en angle.

ESPINAR, *s. m.* Lieu planté d'épines : buisson, broussailles : etc. ‖ (*fig.*) Obstacle, embarras.

ESPINAR, *v. a.* Piquer, blesser avec des épines. ‖ (*fig.*) Blesser, offenser, piquer. ‖ Garnir un arbre de fagots d'épines. ‖ *Espinar un escuadron :* (*mil.*) faire faire à un escadron une certaine évolution qui n'est plus en usage.

ESPINAZO, *s. m.* Épine, rachis : vertèbres du dos.

ESPINEL, *s. m.* Sorte de ligne à plusieurs branches, pour la pêche du congre.

ESPINELA, *s. f.* Dizain : pièce de dix vers, ainsi nommée de Vincent Spinel, qui en fut l'inventeur. V. *Décima.* ‖ Spinelle : rubis d'un rouge pâle.

ESPÍNEO, EA, *adj.* (*inus.*) Épineux : qui a des épines, qui les concerne.

ESPINETA, *s. f.* Épinette : petit clavecin.

ESPINGARDA, *s. f.* Espingard : petite pièce d'artillerie. ‖ Grande arquebuse ancienne.

ESPINGARDADA, *s. f.* Blessure faite avec l'espingard.

ESPINGARDERÍA, *s. f.* (*v.*) L'assemblage d'espingards, ou la troupe qui s'en servait.

ESPINGARDERO, *s. m.* Soldat attaché au service d'un espingard. ‖ Soldat armé de l'arquebuse, qu'on nomme *espingarda.*

*ESPINGO, *s. m.* (*v.*) Sphinx.

ESPINICA, ILLA, *s. f. dim.* de *Espina.*

ESPINILLA, *s. f.* Tibia : os intérieur de la jambe.

ESPINILLERÍA, *s. f.* (*v.*) Grève : pièce de l'ancienne armure pour la jambe.

ESPINITA, *s. f. dim.* de *Espina.*

ESPINO, *s. m.* Épine : arbrisseau à piquans. ‖ Aubépine : arbrisseau. V. *Majuelo.* ‖ *Espino amarillo :* rhamnoïde : arbuste.

ESPINOSO, SA, *adj.* Épineux : qui a des épines. ‖ (*fig.*) Epineux : plein de difficultés, d'obstacles, difficile, dangereux.

ESPION, *s. m.* Espion. V. *Espía.*

ESPIOTE, *s. m.* (*v.*) Arme pointue. V. *Espiche.*

*ESPIQUE, *s. m.* Spicanard. V. *Espicanardi.*

ESPIRA, *s. f.* (*géom.*) Spire, spirale, hélice : un des tours de la spirale.

*ESPIRABLE, *adj. m. f.* Qui respire ou qui peut respirer.

*ESPIRACION, *s. f.* Respiration. V. *Respiracion.* ‖ (*théol.*) Spiration : manière dont le Saint-Esprit procède du Père et du Fils. ‖ L'action d'expirer : dernier soupir. ‖ (*inus.*) V. *Transpiracion.*

*ESPIRÁCULO, *s. m.* (*v.*) Haleine, respiration. V. *Aliento, soplo.* ‖ Soupirail.

*ESPIRADERO, *s. m.* Soupirail. V. *Respiradero.*

ESPIRADO, *p. p.* V. *Espirar.*

ESPIRADOR, *s. m.* (*inus.*) Celui qui respire, qui vit.

ESPIRAL, *adj. m. f.* Spiral, en spirale.

*ESPIRAL, *s. f.* (*géom.*) Spirale : ligne courbe autour d'un cylindre, d'un cône, etc.

ESPIRAMIENTO, *s. m.* (*v.*) V. *Soplo.* ‖ (*v.*) Le Saint-Esprit : une des trois personnes de la Sainte-Trinité.

ESPIRANTE, *p. a.* V. *Espirar.* Qui respire, qui inspire, qui exhale, etc.

ESPIRAR, *v. a.* Ouvrir la cannelle d'un tonneau pour en tirer du vin. ‖ Exhaler, répandre une bonne ou mauvaise odeur, en parlant du corps. ‖ Inspirer, encourager, exciter, émouvoir, en parlant d'une inspiration divine. ‖ (*théol.*) Produire par inspiration, en parlant de la manière dont le Père et le Fils produisent le Saint-Esprit, d'après la croyance des catholiques romains. ‖ (*v.*) Inspirer. V. *Inspirar.*

ESPIRAR, *v. n.* Expirer, mourir. ‖ Respirer, prendre haleine. ‖ (*poés.*) Souffler doucement, en parlant du vent, de l'air, des zéphyrs. ‖ (*fig.*) Expirer, finir, échoir.

ESPIRATIVO, VA, *adj.* (*théol.*) Qui peut produire par inspiration. ‖ Expirant : qui expire.

ESPIRITADO, *p. p.* V. *Espiritar.* ‖ *adj.* Possédé du démon. ‖ (*fig. fam.*) Agité, irrité, possédé.

ESPIRITAL, *adj. m. f.* (*v.*) Qui appartient à la respiration, qui la concerne.

ESPIRITAR, *v. a.* Faire entrer le diable dans le corps de quelqu'un. V. *Endemoniar.* ‖ (*fig. fam.*) Agiter, irriter, alarmer, faire donner au diable. V. *Endemoniar.*

*ESPIRITARSE, *v. r.* Être possédé du malin esprit.

ESPIRITILLO, *s. m. dim.* de *Espíritu.*

ESPIRITOSAMENTE, *adv.* Courageusement : avec courage.

ESPIRITOSO, SA, *adj.* Courageux, brave, plein de feu. ‖ Spirituoux : qui a beaucoup d'esprit, de parties volatiles.

ESPÍRITU, *s. m.* Esprit : substance incorporelle. ‖ Esprit : âme humaine. ‖ Esprit : vertu, grâce surnaturelle. ‖ Esprit, vertu, inspiration. ‖ Principe de la vie et du sentiment dans le corps de l'animal : esprits vitaux. ‖ Courage, bravoure, valeur. ‖ (*inus.*) Énergie, force. ‖ Démon. Dans cette acception on le dit ordinairement au pluriel. ‖ Esprit : faculté, facilité d'imaginer, de concevoir. ‖ Esprit : humeur, génie, inclination. ‖ *Espíritu de contradiccion :* esprit de contradiction : personne toujours disposée à contrarier. ‖ *Espíritu maligno :* esprit malin, le démon. ‖ *Espíritu Santo :* Saint-Esprit : troisième personne de la Sainte-Trinité chez les catholiques romains. ‖ *Espíritu vital :* esprit vital : substance extrêmement subtile que l'on considère comme nécessaire à la vie. ‖ *Hombre de espíritu :* homme de cœur, de résolution. ‖ *Espíritu foleto* esprit follet, revenant. ‖ *Espíritu de vino :* esprit-de-vin : liqueur extraite des substances qui ont subi la fermentation vineuse. ‖ *Espíritu rector :* esprit-recteur : partie aromatique. ‖ *Espíritus, pl.* Esprits : parties volatiles des corps. ‖ (*chim.*) Esprits : fluide très-subtil, vapeur très-volatile. ‖ *Espíritus animales :* esprits animaux : substances d'où sont censés procéder les mouvemens des corps. ‖ *Espíritus vitales :* esprits vitaux. ‖ *Lanzar ó sacar los espíritus :* exorciser, conjurer les malins esprits.

ESPIRITUAL, *adj. m. f.* Spirituel : qui est d'esprit, qui regarde l'âme, qui appartient à l'esprit. ‖ *Hombre espiritual :* homme adonné aux choses spirituelles. ‖ *Padre espiritual :* père spirituel : le confesseur.

ESPIRITUALIDAD, *s. f.* Spiritualité : qualité de ce qui est d'esprit. ‖ Qualité d'une personne ou d'une chose appartenant à l'Église. ‖ (*inus.*) Effet produit par l'esprit, qui procède d'une cause spirituelle.

ESPIRITUALÍSIMAMENTE, *adv. sup.* de *Espiritualmente.*

ESPIRITUALÍSIMO, MA *adv. sup.* de *Espiritual.*

ESPIRITUALISTA, *s. m.* Celui qui traite des esprits vitaux, qui est partisan du système qui les admet.

*ESPIRITUALIZACION, *s. f.* (*chim.*) Spiritualisation : réduction des solides en esprit.

ESPIRITUALIZADO, *p. p.* V. *Espiritualizar.*

ESPIRITUALIZAR, *v. a.* Rendre spirituel au moyen de la grâce, de la piété. ‖ (*inus.*) Spiritualiser : donner à la matière les qualités de l'esprit. ‖ Spiritualiser : donner un passage, etc., un sens spirituel, mystique, dévot. ‖ (*fig. chim.*) Spiritualiser : réduire en esprit. ‖ *Espiritualizar al-*

gunos bienes : faire que des biens particuliers deviennent biens ecclésiastiques.

ESPIRITUALMENTE, *adv.* Spirituellement : avec esprit, en esprit.

ESPIRITUOSO, SA, *adj.* V. *Espiritoso.*

ESPITA, *s. f.* Cannelle, fausset : brochette de bois pour boucher un tonneau. ‖ Empan : sorte de mesure de la longueur d'une palme. ‖ (*fig.*) Grand buveur, ivrogne.

ESPITADO, *p. p.* V. *Espitar.*

* ESPITAL, *s. m.* (*v.*) Hôpital. V. *Hospital.*

ESPITAR, *v. a.* Mettre un fausset, une cannelle à un tonneau.

ESPITO, *s. m.* V. *Colgador.*

ESPIVIA, *s. f.* (*véter.*) Dislocation incomplète des vertèbres.

* ESPIVICION, *s. m.* (*véter.*) Dislocation complète des vertèbres.

* ESPLANDECIENTE, *adj. m. f.* (*v.*) Resplendissant.

* ESPLANOLOGÍA, *s. f.* Splanchnologie : traité des viscères.

* ESPLENALGÍA, *s. f.* Splénalgie : douleur de rate.

ESPLENDENTE, *p. a.* (*poés.*) V. *Esplender.* ‖ Brillant, éclatant, resplendissant.

ESPLENDER, *v. n.* (*poés.*) Briller, reluire. V. *Resplandecer.*

ESPLÉNDIDAMENTE, *adv.* Splendidement : d'une manière splendide.

ESPLENDIDEZ, *s. f.* Splendeur, pompe, magnificence.

ESPLENDIDÍSIMO, MA, *adj. sup.* de *Espléndido.*

ESPLÉNDIDO, DA, *adj.* Splendide, magnifique, somptueux. ‖ (*poés.*) Brillant, éclatant. V. *Resplandeciente.*

ESPLENDOR, *s. m.* Splendeur, clarté, éclat. V. *Resplandor.* ‖ (*fig.*) Splendeur, grand éclat d'honneur, de gloire. ‖ (*peint.*) Blanc fait de coques d'œufs pour peindre en miniature.

* ESPLENDOREAR, *v. n.* (*inus.*) Briller, luire. V. *Resplandecer.*

* ESPLENDORIDAD, *s. f.* (*inus.*) Brillant dans le style, choix d'expression, etc.

ESPLENÉTICO, CA, *adj.* (*v.*) Splénique. V. *Esplénico.*

ESPLÉNICO, CA, *adj.* (*anat.*) Splénique : concernant la rate.

ESPLÉNICO, ou ESPLENIO, *s. m.* (*anat.*) Splénius : l'un des quatorze muscles de la tête.

ESPLIEGO, *s. m.* Lavande, spic, aspic, nard commun : plante aromatique.

* ESPLIN, *s. m.* Spléen : état de consomption particulière aux Anglais.

ESPLINQUE, *s. m.* Sorte de piége pour prendre des oiseaux.

* ESPODIO, *s. m.* Zinc calciné.

* ESPOJO, *s. m.* (*v.*) Dépouille.

ESPOLADA, *s. f.* Coup d'éperon. ‖ *Espolada de vino* : (*pop.*) coup de vin.

ESPOLAZO, *s. m.* Coup d'éperon.

ESPOLEADO, *p. p.* V. *Espolear.* ‖ (*fig.*) Excité, aiguillonné.

ESPOLEADURA, *s. f.* Blessure que fait l'éperon au ventre du cheval.

ESPOLEAR, *v. a.* Donner de l'éperon. ‖ (*fig.*) Animer, encourager, aiguillonner.

ESPOLETA, *s. f.* Fusée de bombe. ‖ Petit os formant deux pointes qu'on trouve entre les deux ailes des oiseaux.

* ESPOLETO, *s. m.* (*géog.*) Spolette : belle ville d'Italie dans l'ancien État de l'Église.

ESPOLIN, *s. m.* Espolin : petite navette pour brocher des étoffes. ‖ Toile, étoffe brochée, brocard, etc.

ESPOLINADO, *p. p.* V. *Espolinar.*

ESPOLINAR, *v. a.* Brocher une étoffe : passer la soie, l'or, etc., de côté et d'autre.

ESPOLIO, *s. m.* Dépouille d'un évêque mort.

ESPOLIQUE, *s. m.* Valet qui marche à pied devant le cheval de son maître.

ESPOLISTA, *s. m.* (*inus.*) Celui qui afferme la dépouille d'un évêque mort.

ESPOLON, *s. m.* Éperon : ergot de coq. V. *Garron.* ‖ Éperon : ouvrage terminé en pointe, fait au dehors d'un bâtiment ou d'une muraille, pour les soutenir. ‖ Éperon : ouvrage en pointe qui sert à rompre le cours de l'eau. ‖ (*mar.*) Éperon : pointe qui fait la proue de galères. ‖ Pic : sommet par où l'on descend, en parlant des montagnes, des défilés.

ESPOLONADA, *s. f.* (*v.*) Attaque faite par les assiégés à l'approche des assiégeans.

ESPOLONEAR, *v. a.* (*v.*) V. *Espolear.*

ESPOLVORAR, *v. a.* (*v.*) V. *Despolvorear.*

ESPOLVOREADO, *p. p.* V. *Espolvorear.*

ESPOLVOREAR, *v. a.* Époudrer. V. *Despolvorear.* ‖ Répandre une chose réduite en poussière : poudrer, saupoudrer.

ESPOLVORIZADO, *p. p.* V. *Espolvorizar.*

ESPOLVORIZAR, *v. a.* Répandre ce qui est réduit en poussière.

* ESPONDÁICO, CA, *adj.* (*poés.*) Spondaïque : composé de spondées.

ESPONDEO, *s. m.* (*poés.*) Spondée : pied de vers, composé de deux syllabes longues.

ESPONDIL, *s. m.* (*anat.*) Spondyle, vertèbre : un des os de l'épine du dos.

* ESPONDILIO, *s. m.* Berce, fausse-branche-ursine : plante.

* ESPONGIA, *s. f.* (*v.*) V. *Esponja.*

ESPONGIOSIDAD, *s. f.* Qualité de ce qui est spongieux.

ESPONGIOSO, SA, *adj.* (*v.*) V. *Esponjoso.*

ESPONJA, *s. f.* Éponge : plante ma-

dne, légère, molle, extrêmement poreuse. ‖ (*fig inus.*) Sangsue : personne qui attire adroitement à soi tout le bien, l'argent d'une autre.‖ Pierre ponce : pierre blanche, luisante, poreuse, etc.

ESPONJADO, *p. p.* V. *Esponjar.*

ESPONJADO, *s. m.* V. *Azúcar rosado.*

ESPONJADURA, *s. f.* Gonflement d'un corps spongieux. ‖ Paille : défaut de liaison dans les métaux.

ESPONJAR, *v. a.* Faire enfler, gonfler, en trempant dans un fluide.

ESPONJARSE, *v. r.* (*fig.*) S'enorgueillir, s'enfler d'orgueil.

ESPONJOSO, SA, *adj.* Spongieux : de la nature de l'éponge.

*ESPONJUELA, *s. f. dim.* de *Esponja.*

ESPONSALES, *s. m. pl.* Fiançailles : promesse de mariage.

ESPONSALIAS, *s. f. pl.* (*v.*) V. *Esponsales.*

ESPONSALICIO, CIA, *adj.* Qui appartient aux fiançailles.

ESPONTÁNEAMENTE, *adv.* Spontanément : d'une manière spontanée.

*ESPONTANEIDAD, *s. f.* Spontanéité : qualité de ce qui est spontané.

ESPONTÁNEO, NEA, *adj.* Spontané : que l'on fait volontairement. ‖ Spontané : qui s'exécute de soi-même. ‖ Spontané : sans le secours de l'art.

ESPONTIL, *adj. m. f.* (*v.*) V. *Espontáneo.*

ESPONTON, *s. m.* Esponton : demi-pique d'infanterie.

ESPONTONADA, *s. f.* Salut qui se faisait avec l'esponton.

*ESPORÁDICO, CA, *adj.* (*méd.*) Sporadique : qui a des causes particulières.

ESPORON, *s. m.* (*v.*) V. *Espuela.*

ESPORONADA, *s. f.* (*v.*) V. *Espolonada.*

ESPORTADA, *s. f.* Ce que peut contenir un cabas.

ESPORTEADO, *p. p.* V. *Esportear.*

ESPORTEAR, *v. a.* Transporter, verser dans des cabas.

ESPORTILLA, *s. f. dim.* de *Espuerta.* Petit cabas. ‖ Sporte.

ESPORTILLERO, *s. m.* Porteur de cabas au service du public. ‖ Portefaix, crocheteur.

ESPORTILLO, *s. m.* Cabas de sparte pour aller au marché.

ESPORTON, *s. m. augm.* de *Espuerta.* Grand cabas. ‖ *Manch.* Cabas pour aller à la boucherie.

ESPORTULA, *s. f.* (*prat.*) *Ast.* Droits pécuniaires des juges et autres officiers de justice.

ESPOSADO, DA, *adj.* Fiancé.

ESPOSAS, *s. f. pl.* Menottes : fers qu'on met aux mains des prisonniers.

ESPOSAYAS, *s. f. pl.* Fiançailles.

ESPOSO, SA, *s.* Époux, épouse : conjoints par le mariage.

*ESPOTÁTICO, CA, *adj.* (*inus.*) Libre, volontaire. ‖ Feint, artificiel.

*ESPREMIA, *s. f.* (*v.*) Contrainte, violence. V. *Apremio, fuerza, violencia.*

*ESPRITO, *s. m.* (*v.*) V. *Espiritu.*

ESPUELA, *s. f.* Éperon : branche de fer armée de pointes pour piquer le cheval. ‖ (*fig.*) Avis, aiguillon, appât. ‖ *Espuela de caballero :* spéronnelle, éperon-de-chevalier, pied-d'alouette, consoude royale à fleur double : plante. ‖ *Sentir la espuela :* (*fig.*) sentir vivement l'avis, la réprimande, etc. ‖ *Mozo de espuela :* valet qui marche à pied à côté d'un cheval. ‖ *Dar de espuelas á la caballería :* piquer des deux : pousser un cheval en lui appliquant l'éperon des deux côtés. ‖ *Estar con las espuelas ó tener las espuelas calzadas :* avoir le pied dans l'étrier : être près de partir.‖(*fig.*) Etre préparé pour une affaire. ‖ *Poner espuelas :* (*fig.*) aiguillonner, exciter, animer.

ESPUENDA, *s. f. Navar.* Bord, rivage, rive.

ESPUERA, *s. f.* (*v.*) V. *Espuela.*

ESPUERTA, *s. f.* Cabas : petit panier de jonc, de sparte.

ESPULGADERO, *s. m.* Lieu où les gueux s'épouillent.

ESPULGADO, *p. p.* V. *Espulgar.*

ESPULGADOR, RA, *s.* Celui qui épouille.

ESPULGAR, *v. a.* Épouiller : ôter les poux. ‖ (*fig.*) Éplucher, examiner, rechercher avec soin. ‖ *Váyase á espulgar un galgo :* (*fam.*) retirez-vous, sortez.

ESPULGO, *s. m.* (*inus.*) L'action d'éplucher, d'épouiller.

ESPUMA, *s. f.* Écume : mousse sur l'eau ou sur un autre liquide. ‖ Bave des animaux échauffés. ‖ (*fig. poés.*) La mer, ses ondes, l'écume qu'elle jette sur le rivage. ‖ *Espuma de la sal :* concrétion salée qu'on trouve autour des pierres sur le rivage de la mer.‖ *Espuma del nitro :* écume de nitre.

ESPUMADERA, *s. f.* Écumoire : ustensile pour écumer.

ESPUMADO, *p. p.* V. *Espumar.*

ESPUMAJEADO, *p. p.* V. *Espumajear.*

ESPUMAJEAR, *v. n.* (*inus.*) Écumer : jeter de l'écume, baver.

ESPUMAJO, *s. m.* Bouillon d'écume. V. *Espumarajo.*

ESPUMAJOSO, SA, *adj.* (*inus.*) Qui est plein, couvert d'écume.

ESPUMANTE, *p. a.* V. *Espumar.* Écumant : qui écume.

ESPUMAR, *v. a.* Écumer : ôter l'écume de ce qui bout sur le feu.

ESPUMAR, *v. n.* Écumer : jeter de l'écume. ‖ Écumer, baver.

ESPUMARAJO, *s. m.* Écume que rejette par la bouche un homme, un animal furieux.

‖ *Echar espumarajos por la boca* : écumer de rage, faire éclater sa colère.

ESPUMERO, *s. m.* Lieu ou l'eau salée se rassemble, se coagule, se cristallise.

ESPUMILLA, *s. f.* Crêpe : sorte de toile très-claire.

ESPUMILLON, *s. m.* Crêpon : sorte d'étoffe.

ESPUMOSO, SA, *adj.* Écumeux, plein, couvert d'écume.

ESPUNDIA, *s. f.* (*véter.*) Sorte de tumeur avec ulcère, qui se forme sur les veines et les artères des chevaux.

* ESPUÑADOR, RA, *s.* (*v.*) V. *Expugnador.*

ESPURCÍSIMO, MA, *adj.* (*v.*) Très-sale, très-impur, très-immonde.

ESPURIO, RIA, *adj.* Bâtard, illégitime, en parlant d'un enfant. ‖ (*fig.*) Altéré, falsifié, gâté, dégénéré. ‖ *Sombra espuria* : pénombre de la terre dans les éclipses de lune.

ESPURRIADO, *p. p.* V. *Espurriar.*

ESPURRIAR, *v. a.* Humecter : arroser légèrement.

ESPURRIDO, *p. p.* V. *Espurrir.*

ESPURRIR, *v. a.* Étendre les pieds. Il est aussi très-usité comme réciproque.

ESPUTO, *s. m.* Salive. ‖ Crachat.

ESQUEBRAJADO, *p. p.* V. *Esquebrajar.*

ESQUEBRAJAR, *v. a.* Fendre du bois. Il est plus usité comme réciproque.

* ESQUELA, *s. f.* Billet, petite lettre, missive. ‖ *Esquela amorosa* : billet doux. ‖ *Esquela de entierro* : billet d'enterrement.

* ESQUELDA, *s. f.* (*géog.*) Escaut : rivière considérable des Pays-Bas.

ESQUELETO, *s. m.* Squelette : ossemens unis par leurs ligamens naturels ou par des liens artificiels. ‖ (*fig.*) Squelette : personne décharnée, extrêmement maigre.

ESQUENA, *s. f.* Épine du dos. V. *Espinazo.* ‖ Grosse arête de poisson.

ESQUENANTO, *s. m.* (*bot.*) Schœnanthe : plante médicinale et aromatique qui croît dans l'Inde et dans l'Arabie.

* ESQUENO, *s. m.* Schène : mesure itinéraire.

ESQUERO, *s. m.* Grande bourse de cuir qu'on porte attachée à la ceinture.

ESQUERRO, RA, *adj.* (*v.*) V. *Izquierdo.*

ESQUICIADO, *p. p.* V. *Esquiciar.*

ESQUICIAR, *v. a.* (*peint.*) Esquisser, faire une esquisse.

ESQUICIO, *s. m.* (*peint.*) Esquisse, ébauche, premier crayon.

ESQUIFADA, *s. f.* (*inus.*) Charge d'un esquif. ‖ Voute en tiers-point ou en arc de cloître. ‖ (*boh.*) Bande de voleurs.

ESQUIFADO, *p. p.* V. *Esquifar.*

ESQUIFAR, *v. a.* (*mar.*) Équiper un vaisseau.

ESQUIFE, *s. m.* Esquif, petit canot. ‖ (*arch.*) Le tuyau de la voûte en forme de cylindre.

ESQUILA, *s. f.* Sonnaille : clochette attachée au cou des bêtes. ‖ Clochette dans les couvens, communautés et colléges. ‖ Tonte. V. *Esquileo.* ‖ Squille : espèce de crustacée de mer. ‖ Squille : espèce de cancre. ‖ (*inus.*) Squille : sorte d'ognon. V. *Cebolla albarrana*, au mot *cebolla.*

* ESQUILACHE, *s. f.* (*géog.*) Squillace : ville du royaume de Naples.

ESQUILADA, *s. f.* *Ar.* Charivari. V. *Cencerrada.*

ESQUILADO, *p. p.* V. *Esquilar.* ‖ *adj.* Tondu : dont on a coupé la laine, le poil, etc. ‖ *Lana esquilada* : tondaille : la laine enlevée de dessus les moutons.

ESQUILADOR, *s. m.* Tondeur : celui qui tond.

ESQUILAR, *v. a.* Tondre : couper la laine, le poil des animaux. ‖ Grimper sur un arbre. ‖ *Adios que esquilan* : (*pop.*) adieu, j'ai affaire, je suis pressé, je n'ai plus rien à faire ici.

ESQUILENA, *s. f.* (*v.*) Grève. V. *Esquinela.*

ESQUILEO, *s. m.* Tondaison, tonte : l'action de tondre. ‖ Tonte : temps, saison où l'on tond.

ESQUILETA, *s. f. dim.* de *Esquila.*

ESQUILFADA, *adj.* V. *Esquifada.*

ESQUILFE, *s. m.* (*v.*) V. *Esquife.*

* ESQUILIELLA, *s. f.* (*v.*) V. *Esquila. campanilla.*

ESQUILILLA, *s. f. dim.* de *Esquila.*

ESQUILIMOSO, SA, *adj.* (*fam.*) Dédaigneux : qui fait le délicat, le dégoûté.

ESQUILMADO, *p. p.* V. *Esquilmar.*

ESQUILMAR, *v. a.* Dépouiller : faire la récolte, recueillir les fruits de la terre. ‖ *Esquilmar la tierra.* On le dit des arbres et de quelques plantes qui enlèvent la substance de la terre, qui la dégraissent.

ESQUILMEÑO, ÑA, *adj. And.* On le dit des arbres et des plantes qui sont d'un bon rapport.

ESQUILMO, *s. m.* Dépouille : récolte des fruits de l'année.

ESQUILO, *s. m.* (*v.*) V. *Esquileo.* ‖ Écureuil. V. *Ardilla.*

ESQUILON, *s. m.* Sonnette, clochette, grelots. ‖ Sonnaille. ‖ Petite cloche, ou clocher.

ESQUIMO, *s. m.* (*v.*) V. *Esquilmo.*

ESQUINA, *s. f.* Coin : angle, rencontre de deux côtés. ‖ (*v.*) Grande pierre qu'on lançait d'un lieu élevé contre les ennemis. ‖ *Estar de esquina* : (*fam.*) être brouillés, indisposés, se bouder. ‖ *Esquina de calle* : coin de rue. ‖ *Dar contra una esquina* : (*fig.*) se conduire d'une manière insensée, agir en dépit du bon sens.

ESQUINADO, DA, *adj.* Construit en angle, qui a des coins, des angles.

ESQUINADURA, *s. f.* (*v.*) Courbure en angle, forme angulaire, coin, angle.

ESQUINANCIA, *s. f.* (*v.*) V. *Esquinencia.*

ESQUINANTE, ou ESQUINANTO, *s. m.* Schénante : jonc odorant.

*ESQUINAR, *v. a.* Courber, construire en angle. ‖ Faire des coins, des angles à une chose.

*ESQUINAZO, *s. m.* Coin, angle d'un édifice. ‖ (*pop.*) V. *Angina.*

ESQUINCO, *s. m.* Espèce de serpent, ou de crocodile.

ESQUINELA, *s. f.* Grève : pièce de l'armure pour la jambe.

ESQUINENCIA, *s. m.* Esquinancie, kinancie : inflammation violente du gosier.

ESQUINZADO, *p. p.* V. *Esquinzar.*

ESQUINZADOR, *s. m.* Dans les papeteries, c'est l'endroit où l'on choisit, où l'on coupe le chiffon.

ESQUINZAR, *v. a.* Découper le chiffon pour faire le papier.

ESQUIPAR, *v. a.* (*v. mar.*) Équiper : pourvoir un vaisseau de tout ce qui lui est nécessaire.

ESQUIPAZON, *s. m.* (*v. mar.*) Équipement d'un vaisseau.

ESQUIRAZA, *s. f.* Ancien bâtiment de transport.

ESQUIROL, *s. m.* *Ar.* Écureuil. V. *Ardilla.*

ESQUISAR, *v. a.* (*v.*) V. *Buscar, investigar.*

*ESQUITA, *s. f.* (*hist. nat.*) Schiste : pierre qui se sépare par feuilles.

ESQUITAR, *v. a.* (*v.*) V. *Descontar, desquitar, compensar.* ‖ Remettre une dette, en tenir quitte.

ESQUIVADO, *p. p.* V. *Esquivar.*

ESQUIVAR, *v. a.* Esquiver, éviter, éluder.

ESQUIVARSE, *v. r.* Dédaigner, s'esquiver, se retirer, s'éloigner avec un air de mépris.

ESQUIVEZ, *s. f.* Dédain, mépris, froideur.

ESQUIVEZA, *s. f.* (*v.*) V. *Esquivez.*

ESQUIVIDAD, *s. f.* (*v.*) V. *Esquivez.*

ESQUIVO, VA, *adj.* Dédaigneux, malgracieux, hagard, méprisant. ‖ Grand, furieux, terrible.

ESQUIZADO, DA, *adj.* On le dit du marbre couvert de taches.

*EST, *s. m.* Est : vent du levant. Il n'est en usage que sur l'Océan.

*ESTABLECEMENTO, *s. m.* (*v.*) Établissement. V. *Establecimiento.*

ESTABILIDAD, *s. f.* Stabilité, état durable, de permanence.

ESTABILIR, *v. a.* (*v.*) V. *Establecer.*

ESTABILÍSIMO, MA, *adj. sup.* de *Estable.*

ESTABLE, *adj. m. f.* Stable, permanent, assuré.

ESTABLEADO, *p. p.* V. *Establear.*

ESTABLEAR, *v. a.* Apprivoiser le bétail, l'accoutumer à l'étable.

ESTABLECEDOR, *s. m.* Celui qui établit, qui institue.

ESTABLECER, *v. a.* Établir, fonder, créer. ‖ Établir, régler, ordonner. ‖ Établir : exposer un fait.

ESTABLECERSE, *v. r.* S'établir, se fixer. V. *Avecindarse.*

ESTABLECIDO, *p. p.* V. *Establecer.*

ESTABLECIENTE, *p. a.* (*inus.*) V. *Establecer.* Établissant : qui établit.

ESTABLECIMIENTO, *s. m.* Loi, statut, ordonnance. ‖ Établissement, institution, fondation. ‖ *Establecimiento de las mareas :* (*mar.*) établissement du port : l'heure où arrive la pleine mer dans un port.

ESTABLEMENTE, *adv.* D'une manière solide, stable ; solidement.

ESTABLERÍA, *s. f.* (*v.*) V. *Establo.*

ESTABLERIZO, *s. m.* (*v.*) V. *Establero.*

ESTABLERO, *s. m.* (*v.*) Valet d'écurie, d'étable. ‖ Hôte.

*ESTABLESCER, *v. a.* V. *Establecer.*

*ESTABLEZA, *s. f.* (*v.*) V. *Estabilidad.*

ESTABLÍA, *s. f.* (*v.*) V. *Establo.*

*ESTABLIDAT, *s. f.* (*v.*) V. *Estabilidad.*

ESTABLILLO, *s. m. dim.* de *Establo.*

ESTABLIMIENTO, *s. m.* (*v.*) V. *Establecimiento.*

ESTABLIR, *v. a.* (*v.*) V. *Establecer.*

ESTABLO, *s. m.* Étable : lieu où l'on met les bestiaux.

ESTACA, *s. f.* Pieu : pièce de bois aiguisée par le bout. ‖ Bouture : branche garnie de boutons, séparée et replantée. ‖ Gros clou de charpentier. ‖ Bâton. ‖ (*bot.*) V. *Daga.* ‖ *Á estaca :* (*v.*) à foison, en grande abondance. ‖ *Estar á la estaca :* (*fig. fam.*) être à l'attache : avoir beaucoup de sujétion. ‖ *Estacas, pl.* (*mar.*) Toulets. V. *Escálamo.*

ESTACADA, *s. f.* (*fort.*) Palissade : clôture de pieux, de palis. ‖ Barrière : toute enceinte de plusieurs pièces de bois, servant à fermer un passage, à appuyer ou défendre quelque chose. ‖ (*mar.*) Estacade : chaîne d'un port. ‖ Terrain : lieu désigné pour un duel. ‖ *And.* Nouvelle plantation d'oliviers. ‖ *Entrar en la estacada :* (*fig.*) se porter sur le pré, aller sur le terrain : se rendre au lieu désigné pour un duel, ou entrer en lice, s'engager dans une contestation. ‖ *Quedar en la estacada :* (*fig.*) demeurer sur le carreau, être tué dans un duel, ou avoir le dessous dans une dispute.

ESTACADA, *p. p.* V. *Estacar.*

ESTACADO, *s. m.* (*inus.*) Barrière. V. *Estacada.*

ESTACAR, *v. a.* Ficher un pieu en terre et y attacher une bête. || Clore de palissades un terrain que l'on s'approprie pour y exploiter une mine.

ESTACARSE, *v. r.* (*fig. inus.*) Demeurer gelé et raide comme un pieu.

ESTACAZO, *s. m.* Coup de bâton ou de pieu.

ESTACHA, *s. f.* Corde ou câble où est attaché le harpon dans la pêche de la baleine.

* ESTACHI, *s. m.* Stachis, épi-fleuri : plante médicinale.

ESTACION, *s. f.* Situation : état actuel. || Saison : quatrième partie de l'année. || Saison, temps : temps propre à chaque chose. || Station : visite des églises au jubilé. || (*astron.*) Station : état d'une planète stationnaire. || (*fig.*) Parti de gens apostés. || (*fig.*) Lieu marqué où l'on s'arrête pour quelque chose. || (*v.*) Cabinet littéraire : endroit public où l'on va lire les livres, où l'on en vend. || *Andar estaciones* : faire les stations du jubilé, etc. || *Andar las estaciones* : (*fig. fam.*) aller négocier quelque affaire. || *Tornar á andar las estaciones* : (*fig.*) reprendre son premier train de vie.

ESTACIONAL, *adj. m. f.* Propre : particulier : de la saison. || (*astron.*) V. *Estacionario.* || *Calenturas estacionales* : fièvres stationnaires : fièvres continues, plus générales.

ESTACIONARIO, RIA, *adj.* (*astron.*) Stationnaire : qui ne semble ni avancer ni reculer.

ESTACIONARIO, *s. m.* (*v.*) Libraire : qui vend des livres ou qui a un cabinet littéraire. || Dans les statuts de l'université de Salamanque, nom du bibliothécaire.

ESTACIONERO, RA, *adj.* Qui fait souvent des stations, qui visite souvent les églises.

ESTACIONERO, *s. m.* (*v.*) V. *Librero.*

ESTACON, *s. m. augm.* de *Estaca.*

ESTACTE, *s. m.* Stacten : graisse de la myrrhe.

ESTADA, *s. f.* Demeure, séjour : temps pendant lequel on demeure dans un lieu. || (*mar.*) Jours de planche, starie, séjour.

ESTADAL, *s. m.* Mesure de la hauteur d'un homme, ou de la longueur de ses deux bras étendus. || Ruban bénit qu'on porte au cou. || *And.* Bougie filée, de la hauteur d'un homme. || (*v.*) V. *Cirio.*

ESTADERO, *s. m.* (*v.*) Commissaire royal pour la démarcation des terres soumises à l'impôt, pour faire le cadastre. || (*v.*) V. *Bodegonero.*

ESTADIO, *s. m.* Stade : carrière pour la course. || Stade : mesure de cent vingt-cinq pas géométriques.

ESTADISTA, *s. m.* Homme d'état : politique.

* ESTADÍSTICA, *s. f.* Statistique : économie politique.

* ESTADÍSTICO, CA, *adj.* Statistique : qui traite de l'étendue, de la population, des richesses d'un état.

ESTADIZO, ZA, *adj.* Croupissant : qui croupit.

* ESTADO, *p. p.* V. *Estar.*

ESTADO, *s. m.* État : disposition d'un être. || État : profession, condition. || État : gouvernement. || État : pays sous une domination. || État : disposition dans laquelle se trouve une affaire. || Mesure de la hauteur d'un homme. || Position du corps après avoir paré ou poussé une botte. || État : mémoire, inventaire. || Ce que le roi d'Espagne donne, dans certaines circonstances, aux personnes de sa suite pour leur entretien. || (*v.*) Cortége. V. *Séquita, acompañamiento.* || (*v.*) V. *Bodegon.* || (*v.*) Faction, parti, ligue. || *Estado celeste* : thème céleste : position où se trouvent les astres par rapport à la naissance de quelqu'un. || *Estado terrestre* : état d'une planète dans l'une des douze maisons qui composent le thème céleste. || *Estado llano ó comun, ó estado general* : roture : état de ceux qui ne sont pas nobles. || *Estado mayor* : état major. || *Estado del reino* : état du royaume, quelqu'un des trois ordres du royaume, qui sont la noblesse, le clergé et le tiers-état. || *Hombre de estado* : (*v.*) personnage. V. *Personage ó hombre de corte* : (*id. v.*) V. *Político, cortesano.* || *Materia de estado* : matière d'état, toute affaire qui concerne le gouvernement. || *Mesa de estado* : table des divers officiers du palais. || *Hacer estado* : tenir table ouverte. || *Mudar ó tomar estado* : changer d'état. || *No estar ó no venir un pleito en estado.* On le dit d'un procès qui n'est pas encore instruit. || *Poner á uno en estado* : marier, établir quelqu'un. || *Razon de estado* : (*fig.*) raison d'état, considérations d'intérêt par lesquelles on se conduit dans un état. || *Reo de estado* : prisonnier d'état, prévenu d'un crime contre l'état. || *Siete estados debajo de tierra.* (*fig.*) On se sert de cette expression pour faire entendre que quelque chose est très-caché, très-voilé.

ESTADOJO, ou ESTADOÑO, *s. m. Ast.* Bâton pointu qu'on fiche dans le timon d'une charrette pour retenir la charge.

ESTAFA, *s. f.* Escroquerie : action d'escroc. || (*boh.*) Part qu'un voleur donne au recéleur d'un vol.

ESTAFADO, *p. p.* V. *Estafar.*

ESTAFADOR, RA, *s.* Escroqueur, escroc : celui qui escroque. || (*boh.*) Recéleur qui friponne le voleur.

ESTAFAR, *v. a.* Escroquer : attraper, voler par fourberie, par artifice.

ESTAFERMO, *s. m.* Figure d'un homme armé, qui, d'une main tient un bouclier

et de l'autre un petit sac de sable, avec quoi elle frappe les épaules de celui qui touche son bouclier, s'il n'a pas l'adresse d'esquiver le coup en courant. ‖ (*fig.*) Personne qui, n'étant bonne à rien, prétend jouer un rôle dans le monde, ou qui reste plantée sur ses pieds en attendant quelqu'un. ‖ *Hacer el estafermo :* faire la statue, prendre une certaine attitude par pénitence en jouant à certains jeux.

ESTAFERO, *s. m.* (*v.*) Estafier : valet de pied.

ESTAFETA, *s. f.* Estafette : courrier d'une poste à l'autre, d'une ville à une autre. ‖ Bureau de la poste aux lettres.

ESTAFETERO, *s. m.* Savate, facteur.

*ESTAFETÍFERO, RA, *adj.* (*fam.*) Qui porte les lettres.

ESTAFETIL, *adj. m. f.* (*inus.*) Qui concerne l'estafette.

*ESTAFILOMA, *s. f.* (*chir.*) Staphylome : tumeur sur la cornée de l'œil.

ESTAFISAGRA, *s. f.* Staphysaigre : herbe-aux-poux. V. *Yerba piojera.*

*ESTAGNACION, *s. f.* Stagnation : état des fluides qui ne coulent pas. ‖ (*méd.*) Stase : séjour du sang ou des humeurs.

ESTAJERO, *s. m.* Entrepreneur. V. *Destajero.*

ESTAJO, *s. m.* (*v.*) Chemin de traverse. V. *Atajo.*

ESTALA, *s. f.* (*inus.*) Étable, écurie. V. *Establo, caballeriza.* ‖ (*inus.*) Échelle : port de mer où les navires vont se rafraîchir.

ESTALACION, *s. f.* Classe qui distingue les divers membres d'un corps, et surtout d'un chapitre d'église cathédrale.

*ESTALACMITA, *s. f.* Stalacmite : stalactite en mamelon.

*ESTALACTITA, *s. f.* Stalactite : concrétion pierreuse.

ESTALLADO, *p. p.* V. *Estallar.*

ESTALLAR, *v. n.* Éclater : se rompre par éclats. ‖ (*fig.*) Crever : être trop plein de jalousie, de dépit, etc.

ESTALLIDO, *s. m.* Éclat : bruit d'un corps qui éclate. ‖ *Dar el mundo un estallido.* On le dit pour signifier qu'il règne partout un tel désordre, qu'on dirait que la fin du monde s'approche. ‖ *Dar un estallido :* craquer, en parlant d'une chaise, etc., qui se brise. ‖ *Dar un estallido :* (*fig.*) éclater, faire du bruit, faire un éclat, en parlant d'une affaire scandaleuse. ‖ *Estar para dar un estallido.* Expression qui marque la crainte extrême de quelque malheur prochain.

ESTALLO, *s. m.* (*v.*) V. *Estallido.*

ESTALO, *s. m.* (*v.*) Stalle : siége de bois dans le chœur.

*ESTAMBOR, *s. m.* (*mar.*) Étambord : pièce qui soutient le gouvernail.

ESTAMBRADO, *p. p.* V. *Estambrar.*

ESTAMBRADO, *s. m. Manch.* Sorte de tissu d'estame.

ESTAMBRAR, *v. a.* (*inus.*) Mettre la laine en fil d'estame. ‖ (*v.*) V. *Tramar, entreteger.*

ESTAMBRE, *s. m.* Fil d'étain ou d'estame, fil tors de laine fine. ‖ (*inus.*) Chaîne. V. *Urdimbre.* ‖ Laine fine, qui sert pour faire la chaîne. ‖ (*bot.*) Étamine : filet chargé de poussières fécondantes. ‖ *Estambre de la vida :* (*poés.*) trame de la vie.

ESTAMENARA, *s. f.* (*mar.*) Certaines pièces de bois qui entrent dans la construction d'un vaisseau.

ESTAMENSO, *s. m.* (*v.*) V. *Estamento.*

ESTAMENTO, *s. m. Arag* et *Val.* Assemblée des états-généraux du royaume. ‖ État : classe à laquelle appartient chaque citoyen.

ESTAMEÑA, *s. f.* Étamine : étoffe de laine.

ESTAMEÑETE, *s. m.* Sorte d'étamine.

ESTAMIENTO, *s. m.* (*v.*) État, situation. V. *Estado.*

ESTAMPA, *s. f.* Estampe : image imprimée. ‖ (*fig.*) Empreinte. V. *Huella.* ‖ (*fig.*) Idée, prototype, original. ‖ Empreinte des caractères d'imprimerie sur le papier. ‖ *Estampa al humo :* mezzo tinto : estampe en manière noire. ‖ *Buena estampa.* V. *Buena figura.* ‖ *Ducados de la estampa :* ducats d'or avec quoi se paient les expéditions de la Daterie. ‖ *Dar á la estampa :* livrer à l'impression, mettre au jour.

ESTAMPADO, *p. p.* V. *Estampar.* ‖ *adj.* Gaufré : imprimé sur une étoffe avec des fers.

ESTAMPADO, *s. m.* Gaufrure : empreinte faite en gaufrant.

ESTAMPADOR, *s. m.* Celui qui estampe. ‖ (*inus.*) Imprimeur. V. *Impresor.* ‖ Gaufreur : celui qui gaufre les étoffes.

ESTAMPAR (*en*), *v. a.* Estamper : faire une empreinte. ‖ Empreindre : laisser une empreinte sur. ‖ Gaufrer : imprimer des figures sur une étoffe avec des fers. ‖ (*fig.*) Imprimer : graver dans l'esprit.

ESTAMPERÍA, *s. f.* Boutique de celui qui fait ou vend des estampes.

ESTAMPERO, *s. m.* Imager : celui qui vend ou qui fait des estampes.

ESTAMPIDA, *s. f.* V. *Estampido.* ‖ *Dar estampida.* (*fig.*) V. *Dar un estallido.*

ESTAMPIDO, *s. m.* Explosion, éclat, bruit, mouvement subit de ce qui éclate. ‖ *Dar un estampido.* V. *Dar un estallido.*

ESTAMPILLA, *s. f. dim.* de *Estampa.* Petite estampe. ‖ Estampille : sorte de timbre, de seing gravé en métal.

ESTAMPITA, *s. f. dim.* de *Estampa.*

ESTANCADO, *p. p.* V. *Estancar.* ‖ *adj.* Stagnant : qui ne coule point.

ESTANCAR, *v. a.* Arrêter le cours de l'eau, etc. || Défendre la vente de certaines marchandises, en affermer le droit à quelques particuliers. || (*fig.*) Suspendre, empêcher le cours d'une affaire.

ESTANCIA, *s. f.* Séjour : demeure dans un endroit. || Salle, chambre qu'on habite. || Bien de campagne. || (*poés.*) Stance, strophe : ouvrage de poésie en plusieurs couplets. || (*v. mil.*) V. *Campamento.*

ESTANCIERO, *s. m.* Celui qui soignait un bien de campagne : régisseur.

ESTANCO, CA, *adj.* (*mar.*) Estanc, étanche. On le dit d'un navire bien radoubé, bien clos, sans voie d'eau, en bon état.

ESTANCO, *s. m.* Bail passé pour la vente exclusive de certaines marchandises. || Boutique où l'on vend certaines marchandises avec privilége exclusif, ou pour le compte de l'état. || (*fig.*) Dépôt, archive. || Séjour, demeure, l'action de s'arrêter. || (*v.*) Étang.

ESTANDAROL, *s. m.* (*v. mar.*) V. *Estanterol.*

ESTANDARTE, *s. m.* Étendard, drapeau, enseigne, bannière.

ESTANGURRIA, *s. f.* (*méd.*) Strangurie : envie fréquente et involontaire d'uriner. || On le dit des fontaines qui donnent peu d'eau. || Petit tuyau ou vessie qu'on attache pour recevoir l'urine aux personnes qui ont la strangurie.

* ESTANISLAO, *s. m.* (*n. p.*) Stanislas.

ESTANQUE, *s. m.* Étang : grand amas d'eau sans cours dans les terres. || (*boh.*) Selle de cheval.

ESTANQUERO, *s. m.* Celui qui soigne un étang. || Celui qui prend à ferme la vente de certaines marchandises, ou qui les vend pour le compte de l'état.

ESTANQUILLERO, *s. m.* Marchand de tabac en détail.

ESTANQUILLO, *s. m. dim.* de *Estanco.* || Boutique où l'on vend en détail le tabac.

ESTANQUITO, *s. m. dim.* de *Estanque.*

ESTANTAL, *s. m.* Arc-boutant. V. *Estribo.*

ESTANTE, *p. a.* V. *Estar.* Étant, se trouvant, demeurant. || *adj.* Qui demeure toujours dans les mêmes pâturages, en parlant d'un troupeau. || Fixe, sédentaire : qui est toujours dans un mêmeen droit.

ESTANTE, *s. m.* Rayon : tablette à mettre des livres. || (*v. mar.*) Stance. pilier posé le long des hiloires pour soutenir les barotins. || *Mur.* Celui qui dans les processions de la semaine sainte porte les instrumens de la passion, l'effigie du Sauveur, etc. || (*v.*) Instant. V. *Instante.*

ESTANTEROL, *s. m.* (*mar.*) Gauche : pilier placé à la tête du coursier d'une galère, près de la poupe.

ESTANTIGUA, *s. f.* Spectre, fantôme. || (*fig.*) Personne hideuse, ou ridiculement vêtue.

ESTANTÍO, TÍA, *adj.* Stagnant : qui ne coule point, immobile. || (*fig.*) Lâche, mou, nonchalant, sans esprit.

ESTANZA, *s. f.* Séjour, stance, etc. V. *Estancia.* || (*v.*) État permanent d'une chose. || *Bien estanza, ó mal estanza :* (*v.*) bonne ou mauvaise action.

ESTAÑADO, *p. p.* V. *Estañar.*

ESTAÑADOR, *s. m.* Étameur : celui qui étame.

ESTAÑADURA, *s. f.* Étamage : l'action d'étamer.

ESTAÑAR, *v. a.* Étamer : enduire d'étain fondu le cuivre, le fer, etc.

ESTAÑERO, *s. m.* Étameur : celui qui étame.

ESTAÑO, *s. m.* Étain : métal blanc, très-fusible. || (*v.*) Lac. V. *Laguna.*

* ESTAQUEI, *s. m.* Stachis, épi-fleuri : plante médicinale.

ESTAQUERO, *s. m.* (*véner.*) Daim d'un an.

ESTAQUILLA, *s. f. dim.* de *Estaca.* Petit pieu. || Cheville de bois dont se servent les cordonniers. || Grand clou de fer.

ESTAQUILLADO, *p. p.* V. *Estaquillar.*

ESTAQUILLADOR, *s. m.* Grande alène dont se servent les cordonniers.

ESTAQUILLAR, *v. a.* Cheviller : attacher avec des chevilles, surtout en parlant des cordonniers.

ESTAR (*á, de, en, para, por*), *v. n.* Être : se trouver dans un endroit. || Joint à des mots qui marquent l'état, la situation d'un être, ou une affection quelconque, il se rend aussi par le verbe être. Ex. *Estoy cansado :* je suis fatigué. *Estoy bueno :* je suis bien, je suis bien portant. *Estoy sentado :* je suis assis. *Estaba en Paris :* j'étais à Paris. || Joint à un participe actif il lui sert d'auxiliaire pour le conjuguer, sans rien ajouter à sa signification. Ex. *Estoy estudiando :* j'étudie. *Estaba comiendo :* je dînais. || Suivi de la préposition *á* il signifie quelquefois être prêt, disposé à faire quelque chose. Ex. *Estar á cuentas, á exámen :* être prêt, disposé à rendre compte, à subir un examen. || Suivi de la préposition *de* et d'un nom il signifie quelquefois être occupé, être en, à, sur le point de. Ex. *Estar de viage :* être sur le point de faire un voyage. *Estar de luto :* être en deuil. *Estar de obra :* être occupé de quelques travaux, avoir des ouvriers. || Suivi de la préposition *en* et d'un nom substantif, il signifie quelquefois consister en, être cause, motif. Ex. *En eso está la dificultad :* la difficulté consiste en cela. || En parlant du prix, du cout d'une chose il signifie valoir, coûter, lorsqu'il est suivi de la préposition *en.* Ex. *Este caba-*

ha está en cincuenta doblones : ce cheval vaut, coûte cinquante doublons. || Joint à la préposition *para* et à un verbe à l'infinitif, il signifie être disposé, prêt, sur le point de. Ex. *Estoy para salir* : je suis prêt à partir. *Estar para morir* : être sur le point de mourir. || Suivi de la préposition *por* et d'un verbe à l'infinitif, il marque que l'action exprimée par le verbe n'est pas encore faite, ce qui se rend ordinairement par être à. Ex. *Estar por hacer* : être à faire. *Estar por escribir* : être, rester à écrire. Il signifie aussi quelquefois être presque décidé, disposé à. Ex. *Estoy por irme á pasear* : je suis presque décidé à m'aller promener. || V. *Aguardar, esperar.* || (*v.*) V. *Detenerse.* || (*v.*) V. *Ser.* || *Estar á alguna cosa* : répondre pour quelqu'un de quelque chose. || *Estar á cuento* : venir bien, être utile. || *Estar á orte* : s'occuper sérieusement d'une chose sans se permettre la moindre distraction. || *Estar á la mano* : être à la portée, sous la main. || *Estar á la trinca* : être à la cape, en parlant d'un navire. || *Estar alerta* : être alerte, actif, vigilant. || *Estar á punto* : être prêt, en état. || *Estar á raya* : (*fig.*) se contenir, ne point passer les bornes prescrites. || *Estar bien* : (*v.*) observer, remplir fidèlement. || *Estar bien, mal ó mejor* : convenir bien ou mal ou mieux, être ou ne pas être à propos. || *Estar bien alguna cosa* : aller bien, en parlant d'une chose qui sied bien. || *Estar capaz* : être habile ou au fait d'une chose. || *Estar como el alma de garnibay* : (*fig. fam.*) être comme l'âne entre deux picotins : être irrésolu, incertain. *Estar con el alma entre los dientes* : (*fam.*) avoir une grande peur. || *Estar con su alma en un hilo* : (*fig. fam.*) être affecté par la peur ou la crainte. || *Estar contiguo* : avoisiner. || *Estar de buena ó de mala* : être de bonne ou de mauvaise humeur. || *Está de Dios* : Dieu le veut ainsi, la volonté de Dieu soit faite. || *Estar de esquina ó esquinado* : (*fig.*) être comme l'eau et le feu, comme chien et chat : ne pas s'accorder, être d'humeur opposée. || *Estar de gorja* : (*fig. fam.*) être content, joyeux. || *Estar de por medio* : intervenir dans une affaire. || *Estar de prisa* : être pressé. || *Estar de ver, de oir* : être à voir, à entendre. || *Estar de vagar* : être désœuvré, oisif. || *Estar embargado para palacio.* (*fam.*) On le dit pour se dispenser de faire une chose, en supposant une occupation qu'on ne peut pas quitter. || *Estar en alguna cosa* : comprendre, entendre, être au fait de quelque chose : croire, être persuadé d'une chose. || *Estar en ascuas.* V. *Ascua.* || *Estar en eso, en esto* : penser à une chose, s'en occuper sérieusement, avoir l'intention de la faire. || *Estar en linea* : (*mar.*) marcher en ligne, en parlant de plusieurs vaisseaux. || *Estar en mano de uno* : être au pouvoir, à la discrétion, dépendre. || *Estar en pié* : (*fig.*) être sur pied, exister, durer. || *Estar en prensa* : (*fig.*) être en presse, sur les épines. || *Estar en sí* : avoir l'esprit présent à ce qu'on fait. || *Estar en su juicio ó muy en su juicio* : être dans son bon sens. || *Estar en todo* : être attentif à tout. || *Estar hecho de sal* : (*fig. v.*) être plaisant, facétieux. || *Estar erre que erre* : s'obstiner, s'entêter. || *Estar léjos* : (*fig.*) être éloigné de faire une chose. || *Estar mano sobre mano* : rester les bras croisés, dans l'inaction, être oisif. || *Estar para ello* : être bien disposé. || *Estar pegado* : tenir. || *Estar por alguno* : protéger quelqu'un, se déclarer pour lui. || *Estar por las armas* : être sous les armes. || *Estar sobre sí* : se posséder, être sur ses gardes : être orgueilleux. || *Estar sobre uno ó sobre un negocio* : presser vivement une personne, une affaire. || *Estar á uno de perlas* : (*fig.*) convenir parfaitement, aller à merveille. || *¿Donde estamos?* où sommes-nous ? || *Estamos aqui, en Jauja, en Flándes, en Francia, etc.* On le dit pour réprimander quelqu'un qui se permet des actions, des propos inconvenans.

ESTARSE, *v. r.* S'arrêter, se détenir. || *Estarse en sus trece* : (*fig. fam.*) s'opiniâtrer, s'entêter, s'obstiner, ne vouloir pas en démordre. || *Estarse muriendo*, etc. : être mourant, sur le point de mourir. || *A prueba y estese.* V. *Prueba.*

ESTARCIDO, *p. p.* V. *Estarcir.*

ESTARCIDO, *s. m.* (*peint.*) Dessin poncé.

ESTARCIR, *v. a.* (*peint.*) Poncer un dessin.

ESTARNA, *s. f.* Perdrix d'une petite espèce.

* ESTAROSTE, *s. m.* Staroste : noble polonais qui a une starostie.

* ESTAROSTÍA, *s. f.* Starostie : grand fief en Pologne.

* ESTATER, *s. m.* Statère : monnaie ancienne.

ESTATERA, *s. f.* (*v.*) Statère : balance romaine, peson. || Statère : monnaie ancienne.

ESTÁTICA, *s. f.* Statique : science de l'équilibre des corps.

* ESTATICE, *s. f.* Statice : œillet de Paris : plante.

ESTATUA, *s. f.* Statue : figure de métal, de bois, de pierre, etc. || *Merecer estatua.* On le dit pour exagérer les hauts faits de quelqu'un. || *Hacerse estatua, ó revestirse en estatua* : prendre l'air important, marcher tout d'une pièce.

ESTATUAR, *v. a.* (*v.*) Orner avec des statues.

ESTATUARIA, *s. f.* L'art de faire des statues.

ESTATUARIO, RIA, *s.* Statuaire : sculpteur qui fait des statues.

* ESTATUDER, *s. m.* Stathouder : ancien chef de la Hollande.

* ESTATUDERATO, *s. m.* Stathoudérat : dignité du stathouder.

ESTATUIDO, *p. p.* V. *Estatuir.*

ESTATUIR, *v. a.* Statuer, ordonner, régler, établir.

ESTATURA, *s. f.* Stature : hauteur de la taille d'une personne.

* ESTATUTARIO, RIA, *adj.* Qui concerne le statut, qui lui appartient.

ESTATUTO, *s. m.* Statut : règle pour la conduite d'une compagnie. || Loi, ordonnance.

ESTAY, *s. m.* (*mar.*) Étai : grosse corde.

ESTE, TA, TO, *pron. démonst.* Ce, cet, celui-ci, cette, celle-ci, ce, ceci. On le dit d'une chose qui est en présence de la personne qui parle. || *En estas y en estotras, en esto:* (*fam.*) sur ces entrefaites, pendant ce temps là. || *Para estas, ó por estas.* Sorte de menace qu'on fait en portant les doigts sur le front, sur les lèvres, sur la barbe surtout.

* ESTEATOCELA, *s. f.* Stéatocèle : tumeur du scrotum.

* ESTEATOMO, *s. m.* Stéatome : tumeur enkistée.

ESTEBA, *s. f.* Stoë : plante arborescente, épineuse.

ESTEBADO, *p. p.* V. *Estebar.*

ESTÉBANEZ, *s. m.* (*n. patron.*) Fils de *Estévan.*

ESTEBAR, *v. a.* Mettre les draps dans les cuves, en les pressant, pour les teindre.

* ESTEGANOGRAFÍA, *s. f.* Stéganographie : art d'écrire en chiffres, et de les expliquer.

* ESTEGANOGRÁFICO, CA, *adj.* Stéganographique : qui appartient à la stéganographie.

* ESTÉGNOSIS, *s. f.* (*méd.*) Stegnose : constriction des pores et des vaisseaux.

ESTELA, *s. f.* (*mar.*) Sillage : trace que laisse un vaisseau en naviguant.

ESTELARIA, *s. f.* (*poés.*) Pied-de-lion : plante. V. *Alquimila.*

ESTELÍFERO, RA, *adj.* (*poés.*) Étoilé.

ESTELION, *s. m.* Stellion. V. *Salamanquesa.* || Crapaudine : pierre précieuse.

ESTELIONATO, *s. m.* (*prat.*) Stellionat : crime de celui qui vend un immeuble comme franc d'hypothèque, quoiqu'il ne le soit pas.

ESTELON, *s. m.* Crapaudine : pierre.

* ESTEMENERAS, *s. f. pl.* (*mar.*) Genoux des fourcats.

ESTENDIJARSE, *v. r.* (*v.*) V. *Extenderse, estriarse.*

ESTENTINO, *s. m.* (*v.*) V. *Intestino.*

* ESTENTÓREA, *adj.* On ne le dit que dans cette locution : *voz estentórea :* voix de Stentor : voix forte, éclatante.

ESTEPA, *s. f.* Ciste : plante.

ESTEPAR, *s. m.* Lieu planté de cistes.

ESTERA, *s. f.* Natte : tissu de paille de sparte.

ESTERADO, *p. p.* V. *Esterar.* || *adj.* (*fam.*) Vêtu d'habits d'hiver.

ESTERAR, *v. a.* Natter : couvrir de nattes de sparte, de jonc, de paille, etc.

ESTERAR, *v. n.* (*fig. fam.*) Prendre les habits d'hiver trop promptement.

ESTERCADO, *p. p.* V. *Estercar.*

ESTERCAR, *v. a.* V. *Estercolar.*

ESTERCOLADO, *p. p.* V. *Estercolar.*

ESTERCOLADURA, *s. f.* L'action de fumer, d'engraisser la terre.

ESTERCOLAMIENTO, *s. m.* V. *Estercoladura.*

ESTERCOLAR, *v. a.* Fumer : répandre du fumier.

ESTERCOLAR, *v. n.* Fienter : expulser leurs excrémens, en parlant des bêtes.

ESTERCOLERO, *s. m.* Celui qui transporte le fumier dans les lieux destinés à le recevoir. || Endroit où l'on ramasse le fumier.

ESTERCOLIZO, *adj.* Qui ressemble au fumier, qui en a les qualités.

ESTERCUELO, *s. m.* Engraissement des terres par le fumier.

ESTEREOGRAFÍA, *s. f.* Stéréographie : art de représenter les solides sur un plan.

ESTEREOGRÁFICO, CA, *adj.* Stéréographique : de la stéréographie.

* ESTEREOMETRÍA, *s. f.* Stéréométrie : science qui traite de la mesure des solides.

* ESTEREOMÉTRICA, *adj. f.* Stéréométrique. On le dit de la ligne sur le compas de proportion.

* ESTEREOMÉTRICO, CA, *adj.* Stéréométrique : de la stéréométrie.

ESTEREOTIPADO, *p. p.* V. *Estereotipar.*

ESTEREOTIPAR, *v. a.* Stéréotyper : faire des planches d'imprimerie solides.

ESTEREOTIPIA, *s. f.* Stéréotypie : art de stéréotyper.

ESTEREOTÍPICO, CA, *adj.* et *s.* Stéréotype, forme solide.

* ESTEREOTOMÍA, *s. f.* Stéréotomie : science, art de la coupe des solides.

ESTERERO, *s. m.* Nattier : celui qui fait et qui vend des nattes.

ESTÉRIL, *adj. m. f.* Stérile : qui ne produit point de fruits. || (*fig.*) Stérile : année où la récolte est mauvaise. || *Estériles, pl.* (*astron.*) Signes des Gémeaux, de la Vierge et du Lion.

ESTÉRILE, *adj. m. f.* (*v.*) V. *Estéril.*

ESTERILIDAD, *s. f.* Stérilité : qualité de ce qui est stérile. || Manque de récolte.

ESTERILÍSIMO, MA, *adj. sup.* de *Esteril.*

ESTERILIZADO, *p. p.* V. *Esterilizar.*

ESTERILIZAR, *v. a.* Rendre stérile.

ESTERILLA, *s. f. dim.* de *Estera.* ‖ Galon d'or ou d'argent de la largeur d'un travers de doigt.

*ESTERIO, *s. m.* Stère : nouvelle mesure des solides, du bois, etc.

ESTERLIN, *s. m.* Boucassin. V. *Bocacl.*

*ESTERLINA, *s. f.* Sterling : monnaie de compte anglaise.

ESTERNON, *s. m.* (*anat.*) Sternum : os du devant de la poitrine.

*ESTERNUDAR, *v. a.* (*v.*) V. *Estornudar.*

*ESTERNUDO, *s. m.* (*v.*) Éternument.

*ESTERNUTATORIO, RIA, *adj.* Sternutatoire : qui provoque l'éternument.

ESTERO, *s. m.* L'action de natter, ou la saison qui y est propre. ‖‖ Lagune. V. *Albufera.* ‖ (*mar.*) Laisse.

ESTERQUERO, *s. m.* V. *Estercolero.*

ESTERQUILINIO, *s. m.* Lieu où l'on ramasse le fumier.

ESTERTEROSO, SA, *adj.* Qui a le râle.

ESTERTOR, *s. m.* (*méd.*) Râle : bruit, sons rauques qui sortent de la gorge lorsque les canaux de la respiration sont embarrassés.

ESTEVA, *s. f.* Soupeau, rets : bois qui fixe le soc d'une charrue. ‖ (*mar.*) Grosse perche pour presser les ballots de laine.

ESTEVADO, DA, *adj.* Cagneux : qui a les jambes et les genoux tournés en dedans.

*ESTÉVAN, *s. m.* (*n. p.*) Étienne.

*ESTEVAYÉR, *s. m.* (*géog.*) Estevay : ville de la Suisse.

ESTEVON, *s. m.* V. *Estera.*

ESTEZADO, *s. m.* V. *Correal.*

*ESTIAR, *v. n.* (*v.*) S'arrêter, séjourner : demeurer ou l'on est.

ESTIBIA, *s. f.* (*vétér.*) Dislocation de la nuque. V. *Estibio.*

*ESTIBIADO, DA, *adj.* Stibié : tiré de l'antimoine.

ESTIBIO, *s. m.* Antimoine.

ESTIÉRCOL, *s. m.* Fiente : excrément d'animaux. ‖ Fumier : paille mêlée de fiente. ‖ *Estiércol de ciervo mal digerido :* malmoulues : fumée de cerf mal digérée. ‖ *Estiercol de jabalí, ó lobo :* laissées, fiente du loup, des bêtes noires, etc. ‖ *Estiércol muy podrido :* terreau : fumier pouri et réduit en terre.

*ESTIGE, *s. m.* Styx : fleuve des Enfers.

ESTIGIO, GIA, *adj.* Stygien : qui appartient au Styx ‖ (*poés.*) Infernal. ‖ *Estigia, ó laguna estigia :* Styx : fleuve des Enfers.

ESTILADO, *p. p.* V. *Estilar.* ‖ *adj.* Distillé. V. *Destilado.*

ESTILAR, *v. n.* User : avoir coutume, pratiquer.

ESTILAR, *v. a.* (*inus.*) Rédiger suivant le style, les formules usitées. ‖ (*pop.*) Distiller. V. *Destilar.*

ESTILBON, *s. m.* (*boh.*) Ivrogne.

ESTILICIDIO, *s. m.* (*inus.*) Écoulement : chute d'une liqueur goutte à goutte.

ESTILITO, *s. m. dim.* de *Estilo.*

ESTILO, *s. m.* Style : poinçon, aiguille pour écrire. ‖ Style : aiguille de cadran solaire. ‖ (*mar.*) Pivot de l'aiguille de la boussole. ‖ Style : manière d'écrire, de parler. ‖ Style : manière d'agir, de procéder. ‖ Usage, coutume, mode. ‖ (*prat.*) Style : manière de procéder en justice. ‖ *Estilo antiguo :* vieux style, manière de compter les années avant la correction grégorienne. ‖ *Estilo nuevo :* nouveau style, manière de compter les années d'après la correction grégorienne. ‖ *Estilo medio :* style qui approche le plus du sublime.

*ESTILOGLOSO, *s. m.* Styloglosse : muscle de la langue.

*ESTILOIDES, *s. m.* Styloïde : apophise de l'os des tempes ou temporal.

ESTIMA, *s. f.* Estime : cas, état que l'on fait de. ‖ (*mar.*) Estime : calcul que fait un pilote du chemin d'un vaisseau.

ESTIMABILIDAD, *s. f.* Qualité de ce qui est estimable.

ESTIMABILÍSIMO, MA, *adj. sup.* de *Estimable.*

ESTIMABLE, *adj. m. f.* Qui peut être prisé, estimé, apprécié. ‖ Estimable : qui mérite l'estime, la considération.

ESTIMACION, *s. f.* Estimation : jugement de la valeur de. ‖ Estime : cas, état que l'on fait d'une personne. ‖ (*inus.*) Instinct naturel. ‖ *Estimacion propia :* opinion qu'on a de soi-même. V. *Amor propio.*

ESTIMADÍSIMO, MA, *adj. sup.* de *Estimado.*

ESTIMADO, *p. p.* V. *Estimar.*

ESTIMADOR, *s. m.* Estimateur : celui qui donne un juste prix, qui prise.

ESTIMAR, *v. a.* Estimer, priser : fixer la valeur. ‖ Se soucier, estimer, faire cas de. ‖ Estimer, croire, penser. ‖ Estimer, réputer, juger. V. *Juzgar.* ‖ Reconnaître un service, un bienfait.

ESTIMATIVA, *s. f.* Estimative : faculté de l'âme pour juger. ‖ Instinct des animaux.

ESTIMULACION, *s. f.* (*v.*) L'action d'exciter, d'aiguillonner.

ESTIMULADO, *p. p.* V. *Estimular.* ‖ *adj.* (*fig.*) Aiguillonner.

ESTIMULANTE, *p. a.* V. *Estimular.* ‖ *s.* Stimulant : qui a la vertu d'exciter, de réveiller.

ESTIMULAR, *v. a.* Stimuler, aiguillonner, exciter. ‖ (*fig.*) Aiguillonner, animer, inciter.

ESTÍMULO, *s. m.* (*v.*) Aiguillon pour piquer les bœufs. ‖ (*fig.*) Aiguillon, stimulant : chose qui anime, qui excite, qui stimule.

ESTIMULOSO, SA, *adj.* (*inus.*) Stimulant, qui stimule.

ESTINCO, *s. m.* Scincque : espèce de lézard.

* ESTINIA, *s. f.* Compression dans les nerfs et les vertèbres du cou du cheval.

* ESTINTO, *s. m.* (*v.*) V. *Instinto.*

ESTÍO, *s. m.* Été : saison la plus chaude de l'année.

ESTIOMENADO, *p. p.* V. *Estiomenar.*

ESTIOMENAR, *v. a. Murc.* Corrompre, ronger quelque partie charnue, en parlant des humeurs du corps humain.

ESTIOMENO, *s. m.* (*méd.*) Mortification : corruption totale de la chair, qui la rend insensible.

* ESTIOMENO, NA, *adj.* (*méd.*) Esthiomène. On le dit d'un ulcère corrosif, qui ronge.

ESTIPE, *s. m.* (*v. arch.*) Sorte de pilastre. V. *Estípite.*

ESTIPENDIADO, *p. p.* V. *Estipendiar.*

ESTIPENDIAR, *v. a.* (*inus.*) V. Stipendier : payer, gager quelqu'un.

ESTIPENDIARIO, *s. m.* Stipendiaire : qui est à la solde d'un autre. ‖ (*v.*) Roturier, tributaire. V. *Pechero, tributario.*

ESTIPENDIO, *s. m.* Solde, gage, paie.

ESTÍPITE, *s. m.* (*arch.*) Sorte de pilastre en forme de pyramide renversée.

ESTIPTICADO, *p. p.* V. *Estipticar.*

ESTIPTICAR, *v. a.* (*méd.*) Resserrer, constiper. ‖ Dessécher.

ESTIPTICIDAD, *s. f.* Stypticité : qualité, vertu styptique.

ESTÍPTICO, CA, *adj.* (*méd.*) Styptique : qui resserre et arrête le sang. ‖ Constipé, resserré. ‖ (*fig.*) Serré, ladre, vilain. ‖ (*fig.*) Tardif : difficile à obtenir.

* ESTÍPULA, *s. f.* Stipule : appendice sur le pétiole.

ESTIPULACION, *s. f.* (*prat.*) Stipulation : clauses, conditions, conventions d'un contrat.

ESTIPULADO, *p. p.* V. *Estipular.*

ESTIPULANTE, *p. a.* V. *Estipular.* Stipulant : qui stipule.

ESTIPULAR, *v. a.* (*prat.*) Stipuler : faire une stipulation.

ESTÍRA, *s. f.* Estire : instrument pour corroyer.

ESTIRADAMENTE, *adv.* (*fig.*) À peine. V. *Escasamente.* ‖ (*inus.*) Avec force et violence.

ESTIRADO, *p. p.* V. *Estirar.* ‖ *adj.* Distingué, noble, digne de considération. ‖ (*fig.*) Affecté dans ses manières, qui fait l'important. ‖ Parfait, excellent.

ESTIRAJADO, *p. p.* V. *Estirajar.*

ESTIRAJAR, *v. a.* (*pop.*) V. *Estirar.*

ESTIRAJON, *s. m.* (*pop.*) V. *Estiron.*

ESTIRAMIENTO, *s. m.* Tirage : alongement : l'action de tirer, d'alonger.

ESTIRAR, *v. a.* Tirer, ralonger : rendre plus long en tirant avec force. ‖ Ajouter de gré ou de force une chose à une autre. ‖ (*fig.*) Etendre au delà des bornes un discours, une juridiction, etc. ‖ *Estirar á uno el pescuezo :* (*pop.*) alonger le cou à quelqu'un, le pendre. ‖ *Estirar la pierna :* étendre la jambe. ‖ (*id. fam.*) Mourir. ‖ *Estirar la barra :* (*fig.*) faire tous ses efforts pour parvenir à son but. ‖ *Estirar la ropa :* détirer, étendre du linge. ‖ *Estirar las cuerdas :* (*fam.*) se promener, se mettre debout.

* ESTIRARSE, *v. r.* S'étendre, s'alonger pour atteindre quelque part. ‖ Se redresser, prendre l'air important, faire le fier.

ESTIRAZADO, *p. p.* V. *Estirazar.*

ESTIRAZAR, *v. a.* (*pop.*) V. *Estirar.*

* ESTIRIJON, *s. m.* (*pop.*) V. *Estiron.*

ESTIRON, *s. m.* Effort qu'on fait, secousse qu'on donne en tirant avec force. ‖ *Dar un estiron :* (*fig. fam.*) croître, grandir beaucoup en peu de temps.

ESTIRPE, *s. f.* Race, extraction, lignée.

ESTÍTICO, CA, *adj.* V. *Estiptico.*

ESTIVA, *s. f.* V. *Atacador.* ‖ (*mar.*) Estive, arrimage de la cale, contre-poids ; lest : charge qu'on met à fond de cale pour contrebalancer le poids d'un vaisseau. ‖ L'endroit où l'on met la laine en presse. ‖ (*boh.*) V. *Castigo.*

ESTIVADO, *p. p.* V. *Estivar.*

ESTIVADOR, *s. m.* Celui qui, dans une tonte, presse la laine dans les sacs. ‖ (*mar.*) Lesteur, arrimeur.

ESTIVAL, *adj. m. f.* Estival : qui appartient à l'été.

ESTIVAL, *s. m.* (*boh.*) Brodequin de femme.

ESTIVAR, *v. a.* (*mar.*) Arrimer, estiver : arranger, distribuer la charge. ‖ (*mar.*) Presser, serrer les ballots de laine. ‖ (*boh.*) V. *Castigar.*

ESTIVO, VA, *adj.* V. *Estival.*

ESTIVO, *s. m.* (*boh.*) Soulier.

ESTIVON, *s. m.* (*boh.*) Course, carrière. V. *Carrera.*

* ESTIZA, *s. f.* (*v.*) V. *Sarna.*

* ESTIZARSE, *v. r.* (*v.*) V. *Enojarse.*

* ESTO, *pron. démonst.* Ce, ceci. V. *Este.*

ESTOCADA, *s. f.* Estocade : botte, coup donné avec la pointe de l'épée. ‖ *Estocada de puño :* coup d'épée donné en ne faisant agir que le bras. ‖ *Estocada de vino :* (*fig. fam.*) bouffée de vin. ‖ *Estocada por cornada.* (*fig. fam.*) On le dit du mal que l'on recoit en voulant en faire à un autre.

ESTOCADOR, *s. m.* (*v.*) V. *Estoquecador.*

ESTOCAPRIS, *s. m.* (*v.*) Ragoût de stokfiche, ou de poisson séché, avec de la moutarde.

ESTOCAR, *v. a.* (*v.*) V. *Estoquear.*

***ESTOCOLMO**, *s. m.* (*géog.*) Stockholm : ville capitale de la Suède,

ESTOFA, *s. f.* Sorte de piqûre ou de broderie en relief. || Qualité d'un drap. || (*fig.*) Étoffe, qualité, condition. || *Hombre ó persona de estofa :* homme de considération, marquant.

ESTOFADO, *p. p.* V. *Estofar.*

ESTOFADO, *s. m.* Étuvée : manière de faire cuire la viande, le poisson, etc.

ESTOFADOR, *s. m.* Celui qui brode en relief. V. *Estofar.*

ESTOFAR, *v. a.* Piquer : broder en relief une courte-pointe, etc. || (*peint.*) Peindre en relief sur de l'or brun. || Enlever en quelques endroits la couleur appliquée sur la dorure, découvrir l'or qui est dessous. || Mettre de la viande, du poisson à l'étuvée.

ESTOFO, *s. m.* (*v.*) L'action de mettre de la viande, du poisson à l'étuvée.

***ESTÓICAMENTE**, *adv.* Stoïquement : en stoïcien.

ESTOICISMO, *s. m.* Stoïcisme : philosophie de Zénon. || Stoïcisme : fermeté, austérité.

ESTÓICO, CA, *adj.* Stoïque : qui appartient aux stoïciens.

ESTOICO, *s. m.* Stoïcien : de la secte de Zénon. || (*fig.*) Chrétien qui mène une vie retirée et austère. || *Estóicos, pl.* Stoïciens, secte d'anciens philosophes.

ESTOL, *s. m.* (*v.*) V. *Acompañamiento, comitiva.*

ESTOLA, *s. f.* Étole : longue bande, ornement de prêtre sur le cou. || (*fig.*) Vêtement de gloire, en parlant des Saints.

ESTOLIDEZ, *s. f.* Stupidité, bêtise, ineptie.

ESTÓLIDO, DA, *adj.* Stupide : hébété, sot, lourdaud, d'un esprit lourd et pesant.

ESTOLON, *s. m. augm.* de *Estola.* Grande étole que porte le diacre aux offices de Carême.

ESTOMACAL, *adj. m. f.* Stomachique, stomacal : qui appartient à l'estomac. || Stomachique : bon pour l'estomac.

ESTOMAGADO, *p. p.* V. *Estomagar.*

ESTOMAGAR, *v. a.* Fâcher, ennuyer.

ESTOMAGAZO, *s. m. augm.* de *Estómago*

ESTÓMAGO, *s. m.* Estomac : partie du corps qui reçoit et digère les alimens. || (*fig. inus.*) Fâcherie, ennui, dépit. || (*fig.*) Valeur, résolution. || *Estómago aventurero :* (*fam.*) parasite, écornifleur, pique-assiette : celui qui mange chez autrui sans en être prié. || *Hacer buen ó mal estómago alguna cosa :* (*fig.*) plaire, faire plaisir. || *Hacer estómago á alguna cosa :* (*fig.*) faire face à un événement, s'y résigner avec courage. || *Hombre de estómago :* homme de cœur, de résolution. || *No retener nada en el estómago :* (*fig. fam.*) ne pas pouvoir garder un secret. || *Quedar algo, ó otra cosa en el estómago :* (*fig. fam.*) ne pas dire tout ce qu'on pense, tout ce qu'on sait. || *Tener buen estómago :* avoir l'estomac bon : (*fig. fam.*) avoir du courage, de la fermeté, ne point s'embarrasser des difficultés.

ESTOMAGUERO, *s. m.* Pièces de bayette jaune qu'on met sur l'estomac des petits enfans.

ESTOMAGUILLO, *s. m. dim.* de *Estómago.*

***ESTOMALGÍA**, *s. f.* (*méd.*) Stomalgie : douleur de bouche.

ESTOMATICAL, *adj. m. f.* Stomacal.

ESTOMÁTICO, CA, *adj.* (*v.*) Stomachique : qui concerne l'estomac.

ESTOMATICON, *s. m.* Emplâtre qu'on met sur l'estomac.

***ESTOMATICON, NA**, *adj.* V. *Estomacal.*

ESTONCE, *adv.* (*v.*) V. *Entónces.*

ESTÓNCES, *adv.* (*v.*) V. *Entónces.*

ESTOPA, *s. f.* Étoupe : rebut de filasse, de lin, etc. || Grosse toile, toile d'étoupe.

ESTOPADA, *s. f.* Quenouillée d'étoupes : quantité d'étoupes dont une quenouille est chargée. || Flocon d'étoupes pour un emplâtre.

ESTOPEÑO, ÑA, *adj.* D'étoupe.

ESTOPEROL, *s. m.* (*mar.*) Clou à maugère : gros clou à tête ronde, en usage sur les vaisseaux. || Mèche de fil de carret.

ESTOPILLA, *s. f.* Filasse de lin très-fine. || Fil tiré de la filasse plus fine. || Sorte de toile très-claire.

ESTOPIN, *s. m.* (*artill.*) Mèche pour mettre le feu au canon.

ESTOPON, *s. m.* Grosse étoupe propre à faire de la serpillière. || Serpillière : toile d'emballage.

ESTOPOSO, SA, *adj.* Qui appartient, qui ressemble à l'étoupe. || (*fig.*) Filamenteux. On le dit de certains bois à longues fibres, tels que le sapin, etc.

ESTOQUE, *s. m.* Estoc : épée longue et étroite qui ne sert qu'à percer. || Glaïeul : plante à feuilles en forme d'épée. || *Estoque añoso :* rapière, vieille et longue épée. || *Estoque real :* épée royale, celle qu'on porte nue devant les rois.

ESTOQUEADO, *p. p.* V. *Estoquear.*

ESTOQUEADOR, *s. m.* Celui qui frappe de l'estoc. On le dit surtout des gladiateurs qui tuent les taureaux avec l'estoc.

ESTOQUEAR, *v. a.* Frapper de l'estoc, de la pointe d'une épée : estocader.

ESTOQUEO, *s. m.* L'action d'estocader, de porter des estocades, des bottes.

ESTORAQUE, *s. m.* Storax, styrax : arbre. || Storax, styrax : la résine du storax.

ESTORBADO, *p. p.* V. *Estorbar.*

ESTORBADOR, RA, *s.* Celui qui empêche, qui embarrasse.

ESTORBAR, *v. a.* Embarrasser, empêcher, mettre de l'embarras.

ESTORBO, *s. m.* Embarras, empêchement, obstacle.

ESTORCER, *v. a.* (*v.*) Tirer quelqu'un d'embarras, le délivrer d'un péril.

ESTORCER, *v. n.* (*v.*) Sortir d'embarras, se tirer d'un danger.

ESTORCIJON, *s. m.* (*v.*) V. *Retortijon.*

ESTORCIMIENTO, *s. m.* (*v.*) V. *Evasion.*

ESTORDECIDO, DA, *adj.* (*v.*) Étourdi, hors de soi. V. *Aturdido, fuera de sí.*

* ESTORIA, *s. f.* (*v.*) V. *Historia.*

* ESTORIADOR, *s. m.* (*v.*) V. *Historiador.*

* ESTORIAR, *v. a.* (*v.*) V. *Historiar.*

* ESTORIÓGRAFO, *s. m.* Historiographe. V. *Historiógrafo.*

* ESTORMENTE, *s. m.* (*v.*) V. *Instrumento.*

* ESTORMENTO, *s. m.* (*v.*) V. *Instrumento.*

ESTORNIJA, *s. f.* Rondelle de fer qu'on met au bout de l'essieu entre la roue et l'esse. ‖ *Arag.* Jeu du bâtonnet. V. *Tala.*

ESTORNINO, *s. m.* Étourneau, sansonnet : oiseau.

ESTORNUDADO, *p. p.* V. *Estornudar.*

ESTORNUDAR, *v. n.* Éternuer : faire un éternument.

ESTORNUDO, *s. m.* Éternument : mouvement convulsif des muscles expirateurs.

* ESTORNUTAMIENTO, *s. m.* (*v.*) V. *Estornudo.*

ESTORNUTATORIO, *s. m.* (*inus.*) Sternutatoire : qui excite l'éternument, qui fait éternuer.

* ESTORTA, *s. f.* Tourte.

ESTOTRO, TRA, *pron. démonst.* Contraction de *este otro, esta otra.* Cet autre, cette autre.

ESTOVADO, *p. p.* V. *Estovar.*

ESTOVAR, *v. a.* Mettre de la viande, du poisson à l'étuvée.

ESTRABISMO, *s. m.* (*méd.*) Strabisme : situation vicieuse du globe de l'œil, qui fait qu'on louche.

ESTRABO, *s. m.* (*inus.*) V. *Bizco.* Strabite.

ESTRABON, *s. m.* (*inus.*) V. *Bizco.*

ESTRACILLA, *s. f. dim.* de *Estraza.* ‖ *Papel de estracilla:* papier brouillard, plus fin que le commun.

ESTRADA, *s. f.* Chaussée : grand chemin pavé. ‖ V. *Camino.* ‖ (*boh.*) Endroit où les femmes s'asseyent. ‖ *Estrada encubierta :* (*fort.*) chemin couvert. ‖ *Batir la estrada :* (*mil.*) battre l'estrade, battre la campagne avec de la cavalerie.

ESTRADIOTA, *s. f.* Sorte de lance. ‖ *Montar á la estradiota :* monter à la stradiote, monter les jambes étendues.

ESTRADIOTE, TA, *adj.* Qui appartient au stradiot.

ESTRADIOTE, *s. m.* Stradiot : soldat monté à la stradiote.

ESTRADO, *s. m.* Estrade : lieu où s'asseyent les dames pour recevoir leurs visites. ‖ Tapis, carreaux et autres meubles pour garnir une estrade. ‖ Estrade couverte d'un tapis, sur laquelle on place le trône du roi. ‖ Table sur laquelle on met le pain avant de l'enfourner. ‖ *Reposteros de estrado :* tapissiers chargés de tendre et de détendre le trône du roi. ‖ *Estrados, pl.* Salles où siègent les membres des conseils et tribunaux royaux. ‖ *Hacer estrados:* donner audience, en parlant d'un juge. ‖ *Citar para estrados, ó señalar estrados :* citer en justice : assigner par-devant le juge. ‖ *Portero de estrados :* huissier des chambres de justice.

ESTRAFALARIAMENTE, *adv.* (*fam.*) Ridiculement, bizarrement.

ESTRAFALARIO, RIA, *adv.* Malpropre, mal ajusté. ‖ (*fig.*) Bizarre, ridicule, extravagant dans ses opinions ou sa conduite.

ESTRAGADAMENTE, *adv.* Déréglément : d'une manière dissolue, déréglée.

ESTRAGADÍSIMO, MA, *adj. sup.* de *Estragado.*

ESTRAGADO, *p. p.* V. *Estragar.* ‖ *adj.* Gâté, corrompu, etc.

ESTRAGADOR, RA, *s.* Destructeur, corrupteur.

ESTRAGAMIENTO, *s. m.* (*inus.*) Dégât. ‖ V. *Estrago.* ‖ (*fig.*) Déréglement, dissolution, corruption de mœurs.

ESTRAGAR, *v. a.* Gâter, corrompre, dépraver. ‖ (*v.*) Ruiner, détruire, causer du dommage. ‖ Dépenser, prodiguer. ‖ *Estragar la cortesía:* abuser de la politesse d'autrui, devenir importun.

ESTRAGO, *s. m.* (*mil.*) Dégât, dévastation de pays, carnage d'hommes, etc. ‖ Ruine, destruction, dommage. ‖ (*fig.*) Corruption, dépravation, dissolution de mœurs.

* ESTRALLIDO, *s. m.* (*v.*) V. *Estallido.*

* ESTRALSUNDA, *s. f.* (*géog.*) Stralsund : ville de la Poméranie.

ESTRAMBOSIDAD, *s. f.* (*méd.*) V. *Estrabismo.*

ESTRAMBOTE, *s. m.* Vers ou couplets ajoutés à la fin d'une pièce de vers, et surtout d'un sonnet

ESTRAMBÓTICO, CA, *adj.* (*fam.*) Extravagant, irrégulier, peu convenable, bizarre, singulier.

* ESTRAMENA, *s. f.* (*v.*) V. *Estrameña.*

* ESTRAMONIO, *s. m.* Stramonium : plante qui donne la pomme-épineuse.

ESTRANGOL, *s. m.* (*vétér.*) Étranguillon : esquinancie des chevaux.

ESTRANGUL, *s. m.* Anche de hautbois, etc.

ESTRANGURRIA, *s. f.* (*v.*) V. *Estangurria.*

ESTRANNO, NA, (*adj. v.*) V. *Extraño.*

ESTRAPADA, *s. f.* (*v.*) Estrapade : sorte de tourment, de punition.

ESTRAPAJADO, DA, *adj.* (*v.*) Bandé, en parlant d'une plaie.

* **ESTRAPAZAR**, *v. a.* (*inus.*) Se moquer de quelqu'un, le tourner en ridicule, l'injurier, le maltraiter.

* **ESTRASBURGO**, *s. m.* (*géog.*) Strasbourg : ville d'Alsace.

ESTRATAGEMA, *s. f.* Stratagème : ruse de guerre. || (*fig.*) Stratagème : tour d'adresse, finesse, tromperie.

ESTRATEGIA, *s. f.* Stratégie : science des mouvemens d'une armée.

* **ESTRATEGO**, *s. m.* Stratègue, stratège : général athénien.

* **ESTRATIFICACION**, *s. f.* (*chim.*) Stratification : arrangement par couches.

* **ESTRATIFICADO**, *p. p.* V. *Estratificar.*

* **ESTRATIFICAR**, *v. a.* (*chim.*) Stratifier : arranger par couches dans un vase.

* **ESTRATIOTE**, *s. m.* Stratiote : plante aquatique. || Espèce de mille-feuilles : plante.

* **ESTRATOCRACIA**, *s. f.* Stratocratie : gouvernement militaire.

* **ESTRATOGRAFÍA**, *s. f.* Stratographie : description d'une armée.

ESTRAVE, *s. m.* (*mar.*) Étrave, établure, étable : pièce courbe qui forme la proue d'un navire.

* **ESTRAVO, VA**, *adj.* (*boh.*) V. *Loco.*

ESTRAZA, *s. f.* Chiffon : vieux morceau de linge. || (*fig.*) Chose grossière, vile, méprisable. || *Papel de estraza* : strasse, papier brouillard, papier gris, etc.

ESTRAZADO, *p. p.* V. *Estrazar.*

ESTRAZAR, *v. a.* (*inus.*) Déchirer : mettre en pièces, en morceaux.

ESTRAZO, *s. m.* (*v.*) Lambeau d'habit, haillon.

* **ESTRECHA**, *s. f.* (*v.*) Ce mot n'était usité que dans cette phrase adverbiale : *á la estrecha* : étroitement, avec amitié. || (*v.*) Rigoureusement, à la rigueur.

ESTRECHADO, *p. p.* V. *Estrechar.*

ESTRECHADURA, *s. f.* (*v.*) Resserrement, rétrécissement.

ESTRECHAMENTE, *adv.* Étroitement : dans un espace étroit, serré. || (*fig.*) Exactement, ponctuellement. || (*id.*) Fortement, rigoureusement. || (*id.*) Austèrement. || (*id.*) Chichement, d'une manière mesquine.

ESTRECHAMIENTO, *s. m.* (*inus.*) Étrécissement : l'action d'étrécir. || Petitesse, besoin, etc. V. *Estrechez.*

ESTRECHAR, *v. a.* Étrécir, rétrécir : rendre plus étroit. || Resserrer : rendre moins libre, moins ouvert. || (*fig.*) Contraindre, forcer. || (*inus.*) Arrêter, réprimer, empêcher de passer outre. || (*escr.*) Contraindre, forcer à. || *Estrechar los términos* : (*prat.*) abréger les délais accordés dans un procès. || *Estrechar las distancias* : (*mar.*) serrer la ligne.

ESTRECHARSE, *v. r.* Se rétrécir, se resserrer : devenir moins étendu. || (*en*) (*fig.*) Se saigner, se resserrer : retrancher de sa dépense, etc. || (*con*) (*fig.*) Se resserrer, en parlant de l'amitié, d'une alliance, etc. || *Estrecharse con uno* : (*fig.*) parler avec cordialité à quelqu'un, lui persuader de faire une chose. || *Estrecharse de ánimo* : perdre courage, se décourager.

ESTRECHEZ, *s. f.* Petitesse : étroitesse, peu d'étendue, de temps. || Liaison, union, jonction de plusieurs corps. || (*fig.*) Liaison intime : amitié. || Besoin, danger pressant. || Recueillement, retraite, austérité de vie. || Disette, nécessité, manque de vivres, de choses nécessaires.

ESTRECHEZA, *s. f.* (*v.*) V. *Estrechez.*

ESTRECHIA, *s. f.* (*v.*) V. *Estrechez.*

ESTRECHÍSIMAMENTE, *adv. sup.* de *Estrechamente.*

ESTRECHÍSIMO, MA, *adj. sup.* de *Estrecho.*

ESTRECHO, CHA, *adj.* Étroit : qui a peu de largeur. || Rétréci, resserré : rendu plus étroit : moins large. || Avare, chiche, mesquin. || (*fig.*) Intime, allié, proche parent. || Étroit, rigide, austère. || Exact, ponctuel, rigoureux, surtout en matière de compte. || (*fig.*) Qui a l'esprit étroit, de peu d'étendue. || (*fig.*) Pauvre, stérile, en parlant d'un pays. || (*fig.*) Pauvre, indigent, en parlant d'une personne. || (*fig.*) Vigoureux, courageux, hardi. || *Estrecho de medios* : être à l'étroit, être gêné.

ESTRECHO, *s. m.* (*géog.*) Détroit : bras de mer entre deux terres. || Détroit, défilé, gorge de montagnes. || (*fig.*) Besoin, danger pressant. || *Al estrecho* : à l'étroit, mal à son aise. || *Poner á uno en estrecho de hacer algo* : (*fig.*) contraindre, violenter, forcer de faire une chose.

ESTRECHURA, *s. f.* Petitesse d'un lieu. || (*fig.*) Recueillement, retraite. || Besoin, danger pressant

ESTREGADERA, *s. f.* Brosse, vergette.

ESTREGADERO, *s. m.* Lieu où les animaux se frottent et se grattent. || Lavoir : lieu où l'on lave, où l'on frotte.

ESTREGADO, *p. p.* V. *Estregar.*

ESTREGADURA, *s. f.* Frottement, friction, l'action de frotter.

ESTREGAMIENTO, *s. m.* V. *Estregadura.*

ESTREGAR, *v. a.* Torcher : nettoyer en frottant. || Frotter, gratter.

* ESTRELICES, *s. m. pl.* Strélits : corps d'infanterie moscovite.

ESTRELLA, *s. f.* Étoile : astre, corps lumineux. || Sorte de toile. || V. *Yerba estrella.* || Étoile : espèce de poisson de mer. || Grande roue, dans les soieries. || (*fig.*) Étoile, molette : marque blanche sur le front du cheval. || Étoile : prétendue influence d'un astre. || Étoile : destinée, sort. || (*fort.*) Étoile : fort en angles saillans. || (*boh.*) Église. || *Estrella polar ó estrella del norte* : étoile polaire : une de celles de la petite ourse. || *Estrella fija* : étoile fixe, qui paraît comme attachée au firmament. || *Tener estrella* : (*fig.*) être né sous une heureuse étoile : avoir du bonheur, se faire aimer de tout le monde. || *Tener buena ó mala estrella* : être né sous une bonne ou mauvaise étoile. || *Tomar estrella* : (*mar.*) prendre la hauteur du pôle. || *Estrellas errantes, ó erráticas* : planètes. || *Estrellas nuevas* : étoiles visibles pendant quelque temps, après quoi elles disparaissent. || *Estrellas vagas* : étoiles volantes : sorte de météore. || *Hacer ver á uno las estrellas* : (*fig.*) faire voir trente six chandelles à quelqu'un. || *Poner á uno, ó alguna cosa sobre las estrellas* : louer, exalter, élever jusqu'aux nues. || *Querer contar las estrellas* : (*fig.*) vouloir prendre la lune avec les dents. || *Venir á casa con las estrellas* : se retirer de nuit. || *Estrellas indeterminadas, informes* : sparsilles : étoiles éparses.

ESTRELLADA, *s. f.* V. *Alquimila.*

ESTRELLADERO, *s. m.* Espèce de poêle à compartimens pour faire cuire les œufs pochés.

ESTRELLADO, *p. p.* V. *Estrellar.* || *adj.* Étoilé : semé d'étoiles. || *Caballo estrellado* : cheval étoilé : cheval qui a une étoile au front. || *Huevos estrellados* : œufs pochés. || *Signos estrellados* : signes, constellations visibles, par opposition à celles qu'on imagine dans le premier mobile.

ESTRELLAMAR, *s. f.* Muguet, lis-des-vallées : plante.

ESTRELLAMIENTO, *s. m.* (*v.*) Firmament : ciel étoilé.

ESTRELLAR, *adj. m. f.* (*inus.*) Qui appartient aux étoiles.

ESTRELLAR (*en, á, contra*), *v. a.* Briser, écraser, rompre, mettre en pièces. || (*fig. inus.*) Reprocher en face. || *Estrellar huevos* : pocher, faire des œufs pochés. || *Estrellarse con uno* : tenir tête à quelqu'un, lui résister en face et avec chaleur, jusqu'à lui manquer.

* ESTRELLERA, *s. f.* (*mar.*) Agrès sans cordage garni de poulies : candelette.

ESTRELLERÍA, *s. f.* (*v.*) V. *Astrologia.*

ESTRELLERO, *s. m.* (*v.*) V. *Astrólogo.* || (*fig.*) Personne sans cesse aux fenêtres à regarder le ciel [illegible] heval qui porte au vent.

ESTRELLICA, ITA, *s. f. dim.* de *Estrella.*

* ESTRELLIZAR, *v. a.* (*inus.*) Embellir, orner avec des étoiles.

ESTRELLON, *s. m. augm.* de *Estrella.* || Étoile : pièce d'artifice. || Chacune des étoiles dont on décore les autels, etc. || Fortune, élévation grande et extraordinaire.

ESTRELLUELA, *s. f. dim.* de *Estrella.*

ESTREMECER, *v. a.* Ébranler, agiter, donner des secousses, et rendre moins ferme.

ESTREMECERSE, *v. r.* Frémir, être ému, trembler.

ESTREMECIDO, *p. p.* V. *Estremecer.*

ESTREMECIMIENTO, *s. m.* Frémissement, émotion, tremblement, saisissement.

ESTREMEZO, *s. m. Arag.* V. *Estremecimiento.*

ESTREMICHE, *s. m.* (*mar.*) Madrier entaillé sur les courbes d'arcasse.

ESTREMULOSO, SA, *adj.* Qui tremble souvent. V. *Temblоso.*

ESTRENA, ou ESTRENAS, *s. f.* Étrennes : présent fait dans certaines circonstances. || Étrenne : premier débit, ou premier usage. || Étrenne : première recette.

ESTRENADO, *p. p.* V. *Estrenar.*

ESTRENAR, *v. a.* Étrenner : faire usage le premier. || (*v.*) Étrenner : donner des étrennes.

ESTRENARSE, *v. r.* Commencer à exercer un emploi, etc., entrer en fonction.

ESTRENO, *s. m.* Commencement, premier usage, entrée en fonction, étrenne.

ESTRÉNQUE, *s. m.* Câble de jonc : palan de charge.

ESTRENUIDAD, *s. f.* (*v.*) Fermeté, vigueur, courage.

ESTRENUO, NUA, *adj.* (*v.*) Fort, vigoureux, courageux.

ESTREÑIDO, *p. p.* V. *Estreñir.* || (*fig.*) Serré, chiche, avare, vilain. || *Estar estreñido* : être constipé du ventre.

ESTREÑIMIENTO, *s. m.* Constipation : état de celui qui est constipé.

ESTREÑIR, *v. a.* Constiper : resserrer le ventre de telle sorte qu'on ne peut librement aller à la selle.

ESTREÑIRSE, *v. r.* (*fig.*) V. *Apocarse, encogerse.* || *Estreñirse á* : se restreindre, se borner à.

ESTRÉPITO, *s. m.* Bruit, éclat, fracas. || *Sin estrépito, ó figura de juicio* : (*prat.*) à la sourdine, sans forme de procès.

ESTREPITOSO, SA, *adj.* Bruyant : ce qui fait du bruit.

ESTRÍA, *s. f.* (*arch.*) Cannelure, strie, striure : creux le long du fût des colonnes, des pilastres.

ESTRIADO, *p. p.* V. *Estriar.*

ESTRIAR, *v. a.* (*arch.*) Canneler : creuser des cannelures.

ESTRIARSE, *v. r.* Devenir cannelé

ESTRIBADÈRO, *s. m.* Appui, soutien, étai.

ESTRIBADOR, RA, *s.* (*v.*) Ce qui porte, pose ou appuie sur une autre chose.

ESTRIBADOR, *s. m.* Celui qui presse la laine dans le sac, dans les tontes de troupeaux.

ESTRIBADURA, *s. f.* (*v.*) L'action de porter, d'appuyer

ESTRIBAR (*en*), *v. n.* Porter, appuyer: poser, être soutenu. ‖ (*fig.*) Se fonder, s'appuyer sur.

* ESTRIBAR, *v. a.* Mettre, presser dans des sacs la laine que produit une tonte. ‖ Appuyer, assurer.

ESTRIBERA, *s. f.* (*vèner.*) Anneau d'arbalète. ‖ (*v.*) V. *Estribo.*

ESTRIBERÍA, *s. f.* Endroit où se font, où se gardent les étriers.

ESTRIBERON, *s. m.* Assemblage de pieces de bois pour soutenir le terrain ou empêcher de glisser. ‖ Inégalité de terrain.

* ESTRIBIERA, *s. f.* (*v.*) V. *Estribo.*

ESTRIBILLO, *s. m.* Reprise : seconde partie d'un air, d'un couplet. ‖ Expression qu'on répète souvent dans un discours.

ESTRIBO, *s. m.* (*arch.*) Soutien, arc-boutant, pour soutenir un mur. ‖ Étrier : anneau qui pend à la selle. ‖ Marche-pied de carrosse. ‖ Anneau qui est au bout de l'arbalète. ‖ Reprise d'un air, etc. V. *Estribillo.* ‖ (*artill.*) Crampon double en forme de plaque pour assurer certaines pièces des roues aux affûts. ‖ (*boh.*) Domestique. ‖ *Estar con el pié en el estribo, ó tener el pié en el estribo* : avoir le pied à l'étrier, être à la veille de partir. ‖ *Ir al estribo* : marcher à pied, à côté d'un cavalier ou à la portière d'un carrosse. ‖ *Estribos, pl.* Étriers : petits cordages de vaisseau. ‖ *Estar ó andar sobre los estribos* : (*fig.*) être ferme sur ses étriers, n'être pas facile à surprendre, à ébranler dans ses résolutions. ‖ (*id.*) Agir avec prudence, avec précaution. ‖ *Perder los estribos* : perdre les étriers, être désarçonné. ‖ (*id. fig.*) Se déconcerter, s'emporter.

ESTRIBOR, *s. m.* (*mar.*) Stribord : le côté droit d'un vaisseau.

ESTRICARSE, *v. r.* (*v.*) V. *Desenvolverse.*

ESTRICIA, *s. f.* (*v.*) Extrémité, détresse, embarras.

ESTRICOTE (AL), *adv.* Pêle-mêle, confusément, en désordre, avec mépris et dédain. V. *Al retortero, á mal traer.* ‖ *Traer á uno al estricote* : ballotter quelqu'un, l'amuser par de vaines promesses.

ESTRICTAMENTE, *adv.* Strictement : d'une manière stricte.

ESTRICTO, TA, *adj.* Strict, étroit, resserré, rigoureux.

ESTRIDENTE, *adj. m. f.* (*poés.*) Qui fait un bruit aigu et perçant.

ESTRIDOR, *s. m.* Bruit aigu et perçant.

ESTRIGE, *s. f.* Oiseau de nuit, présumé de mauvais augure. ‖ *Estriges, pl.* Stryges, vampires.

ESTRIGIL, *s. m.* (*v.*) V. *Riel.*

ESTRILLAR, *v. a.* (*v.*) Étriller : frotter un cheval avec l'étrille.

ESTRINGA, *s. f.* (*inus.*) V. *Agujeta.*

ESTRINQUE, *s. m.* V. *Estrenque.*

* ESTRIPAR, *v. a. Ext.* V. *Destripar.*

ESTRO, *s. m.* Les poètes donnent ce nom à la fureur, à l'enthousiasme poétique.

ESTROFA, *s. f.* Strophe, couplet, stance.

* ESTROIR, *v. a.* (*v.*) V. *Destruir.*

* ESTROMPEZAR, *v. n.* (*v.*) V. *Tropezar.*

* ESTRONCIANA, *s. f.* Strontiane : l'une des huit terres primitives, principes des corps.

ESTROPAJEADO, *p. p.* V. *Estropajear.*

ESTROPAJEAR, *v. a.* Frotter, nettoyer un mur avec un torchon.

ESTROPAJEO, *s. m.* Frottement, nettoiement des murs.

ESTROPAJO, *s. m.* Torchon, lavette : chiffon pour laver. ‖ (*fig.*) Chose vile, méprisable, qui n'est bonne à rien. ‖ *Lengua de estropajo* : homme qui articule mal.

ESTROPAJOSAMENTE, *adv.* Avec une mauvaise prononciation, en bégayant.

ESTROPAJOSO, SA, *adj.* Qui bégaie, qui ne prononce pas distinctement. ‖ (*fig.*) Déchiré, rempli de pièces, malpropre. ‖ Couvert de haillons, gueux, misérable. ‖ (*fig.*) Embarrassant, inutile.

ESTROPEADO, *p. p.* V. *Estropear.*

ESTROPEAR, *v. a.* Estropier : ôter l'usage d'un membre. ‖ Mêler la chaux avec le sable pour en faire du mortier.

* ESTROPECILLO, *s. m.* (*v.*) *dim.* de *Estropiezo.*

ESTROPEZADURA, *s. f.* (*v.*) V. *Tropiezo.*

ESTROPEZAR, *v. n.* (*v.*) V. *Tropezar.*

ESTROPEZON, *s. m.* (*v.*) V. *Tropezon.*

ESTROPIEZO, *s. m.* (*v.*) V. *Tropiezo.* ‖ (*v. fig.*) Empêchement, obstacle, embarras, pierre d'achoppement.

* ESTROVITO, *s. m.* (*mar.*) *dim.* de *Estrovo.* ‖ Petite étrope.

ESTROVO, *s. m.* (*mar.*) Étrope, herse de poulie : corde qui suspend le mouffle. ‖ (*mar.*) Cordages dont les extrémités assurent les rames dans les tolets : pendeur, péadour.

ESTRUCTURA, *s. f.* Structure : manière dont un édifice est bâti, dont un corps est composé. ‖ (*fig.*) Structure : ordre, arrangement des parties d'un discours, etc.

ESTRUENDO, *s. m.* Grand bruit, fracas, explosion. ‖ (*fig.*) Tumulte, confusion, cohue. ‖ Pompe, appareil magnificence. ‖

Reputation, renommée. ‖ *Estruendo de los tiros de un cañon* : tonnerre.

ESTRUENDOSAMENTE, *adv.* Avec fracas, éclat, appareil.

ESTRUENDOSÍSIMAMENTE, *adv. sup.* de *Estruendosamente.*

ESTRUENDOSO, SA, *adj.* Bruyant, qui fait grand bruit. ‖ Pompeux, magnifique.

* ESTRUIR, *v. a.* (*v.*) V. *Destruir.*

ESTRUJADO, *p. p.* V. *Estrujar.*

ESTRUJADURA, *s. f.* (*inus.*) L'action de presser.

ESTRUJAMIENTO, *s. m.* V. *Estrujadura.*

ESTRUJAR, *v. a.* Presser, serrer : étreindre avec force. ‖ *Estrujar á uno* : presser quelqu'un, le mettre en presse, le maltraiter. ‖ *Estrujar el dinero* : donner de l'argent à regret, avoir peine à s'en détacher.

* ESTRUJARSE, *v. r.* V. *Encogerse, estrecharse.*

ESTRUJON, *s. m.* Dernière serre du raisin sur le pressoir pour faire la piquette. ‖ L'action de mettre en presse.

* ESTRUMENTO, *s. m.* (*v.*) V. *Instrumento.*

ESTRUPADOR, *s. m.* (*v.*) V. *Estuprador.*

ESTRUPAR, *v. a.* V. *Estuprar.*

ESTRUPO, *s. m.* V. *Estupro.*

ESTUACION, *s. f.* (*inus.*) Flux de la mer.

ESTUANTE, *adj. m. f.* Qui est trop chaud ou trop échauffé.

ESTUARIO, *s. m.* Endroit par lequel la mer entre et se retire, dans son flux et reflux.

ESTUCADO, *p. p.* V. *Estucar.*

ESTUCAR, *v. a.* Enduire une chose de stuc, la blanchir avec du stuc.

ESTUCHE, *s. m.* Étui : boîte pour serrer, pour conserver une chose. ‖ Étui de mathématiques, etc. : instrumens de cette science renfermés dans leur étui. ‖ Peigne moyen. ‖ (*bad.*) Les deux rangs de dents, joints et serrés. ‖ Coup du jeu de l'hombre, où l'on a en main les deux matadors, espadille, manille et basse : lorsqu'à ces matadors on joint as, roi, dame et valet d'une autre couleur dans laquelle on joue, le coup est appelé *estuche mayor.* ‖ (*fig. fam.*) Personne qui s'entend un peu à tout, et qui se trouve disposée à toute espèce d'entreprises. ‖ *Estuche del rey* : premier chirurgien du roi.

ESTUCO, *s. m.* Stuc, composé de chaux, de marbre blanc, ou d'autres couleurs.

ESTUDIADO, *p. p.* V. *Estudiar.*

ESTUDIADOR, *s. m.* (*fam.*) Studieux : l'homme qui s'attache beaucoup à l'étude.

ESTUDIANTAZO, *s. m.* (*fam.*) Grand étudiant, homme de lettres, docteur, homme studieux.

ESTUDIANTE, *s. m.* Étudiant : écolier, qui étudie. ‖ Celui dont la profession est de lire aux comédiens leurs rôles respectifs. ‖ Celui qui a fait ses études et qui continue de s'appliquer aux sciences : homme de lettres. ‖ Examinateur, observateur attentif.

* ESTUDIANTICO, *s. m. dim.* de *Estudiante.*

ESTUDIANTIL, *adj. m. f.* (*fam.*) Qui concerne l'étudiant.

ESTUDIANTILLO, *s. m. dim.* de *Estudiante.* Petit étudiant On ne le prend guère qu'en mauvaise part.

ESTUDIANTINO, NA, *adj.* (*fam.*) Qui appartient aux étudians, surtout en parlant de la faim qu'ont quelquefois les écoliers pauvres. ‖ *A la estudiantina* : en écolier, à la manière des étudians.

ESTUDIANTON, *s. m. augm.* de *Estudiante.* ‖ Étudiant grand, âgé et malpropre.

ESTUDIAR, *v. a.* Étudier : appliquer son esprit pour apprendre. ‖ Étudier : faire ses études. ‖ Étudier : apprendre par cœur. (*peint.*) Dessiner d'après nature, d'après le modèle ou la bosse. ‖ Étudier, observer, examiner avec soin, méditer. ‖ Parmi les comédiens, c'est leur lire le rôle qu'ils doivent jouer ; cette lecture se répète une, deux, trois ou plusieurs fois, jusqu'à ce qu'ils apprennent le rôle par cœur. ‖ Soigner une chose.

ESTUDIO, *s. m.* Étude, travail, application d'esprit. ‖ Salle d'étude, classe, école. ‖ Étude : lieu où un avoué, un notaire travaille. ‖ Atelier de peintre, de sculpteur. ‖ (*fig.*) Étude : soin, application d'esprit pour parvenir à un but. ‖ *Estudio general* : université : corps de professeurs et d'écoliers, établi par l'autorité. ‖ *Hacer estudio de alguna cosa* : (*fig.*) agir avec art, réflexion, réserve, ne pas se laisser pénétrer. ‖ *Estudio en el estilo, en los adornos, etc.* : recherche, soin pour perfectionner. ‖ *Dar estudio á uno* : envoyer un enfant à l'école. ‖ *Juez del estudio* : juge qui connaît des causes des étudians et membres d'une université. ‖ *Estudios, pl.* Ouvrages, écrits d'un auteur. ‖ *Dar estudios á uno* : mettre quelqu'un à même de faire ses études. ‖ *Estudios menores* : rhétorique, grammaire, etc. ‖ *Estudios mayores* : hautes sciences, philosophie, théologie, etc.

ESTUDIOSAMENTE, *adv.* Studieusement : avec soin, avec une application studieuse.

ESTUDIOSIDAD, *s. f.* Amour de l'étude : désir d'apprendre.

ESTUDIOSÍSIMAMENTE, *adv. sup.* de *Estudiosamente.*

ESTUDIOSÍSIMO, MA, *adj. sup.* de *Estudioso.*

ESTUDIOSO, SA, *adj.* Studieux : qui aime l'étude, qui s'y applique. ‖ (*fig. inus.*) Enclin, porté à quelque chose. ‖ (*fig.*) Soigneux, diligent.

ESTUFA, *s. f.* Poêle : espèce de fourneau. ‖ Étuve : chambre échauffée au moyen d'un poêle extérieur. ‖ Étuve : lieu fermé qu'on échauffe pour faire suer. ‖ Sorte d'armoire pour sécher, et sous laquelle on met du feu. ‖ Dans les bains, petite chambre où l'on fait suer les malades. ‖ Grand carrosse fermé de toutes parts. ‖ Chaufferette pour les pieds.

ESTUFADO, *p. p.* V. *Estufar.*

ESTUFADOR, *s. m.* Pot ou marmite où l'on fait cuire de la viande à l'étuvée.

ESTUFAR, *v. a.* (*inus.*) Échauffer une chambre. ‖ (*v.*) Faire cuire à l'étuvée.

ESTUFERO, *s. m.* Poêlier : celui qui fait des poêles.

ESTUFILLA, *s. f.* Petit manchon de femme. ‖ Chaufferette : ustensile en bois. ‖ Réchaud doublé de tôle pour chauffer les pieds.

* ESTUGARDE, *s. m.* (*géog.*) Stuttgard : ville d'Allemagne.

ESTULTAMENTE, *adv.* (*inus.*) Sottement : avec imbecillité.

ESTULTICIA, *s. f.* (*inus.*) Sottise, imbécillité.

ESTULTO, TA, *adj.* (*inus.*) Sot, fou.

ESTUOSO, SA, *adj.* (*inus.*) Ardent, brûlant.

ESTUOSIDAD, *s. f.* Qualité de ce qui est ardent, brûlant.

ESTUPEFACCION, *s. f.* (*méd.*) Stupéfaction : engourdissement des parties.

ESTUPEFACTIVO, VA, *adj.* (*méd.*) Stupéfactif : qui engourdit, ôte le sentiment.

* ESTUPEFACTO, TA, *adj.* (*fam.*) Stupéfié, étonné, rendu stupéfait.

ESTUPENDAMENTE, *adv.* Admirablement, merveilleusement.

ESTUPENDÍSIMAMENTE, *adv. sup.* de *Estupendamente.* Très-merveilleusement.

ESTUPENDÍSIMO, MA, *adj. sup* de *Estupendo.* Très-admirable.

ESTUPENDO, DA, *adj.* Admirable, superbe, étonnant.

ESTUPIDAMENTE, *adv.* Stupidement, d'une manière stupide.

ESTUPIDEZ, *s. f.* Stupidité : bêtise, pesanteur d'esprit, insensibilité.

ESTÚPIDO, DA, *adj.* Stupide, brute, bébête, d'un esprit lourd et pesant.

ESTUPOR, *s. m.* Stupeur : état de celui qui est stupéfait. ‖ (*fig.*) Étonnement, admiration.

ESTUPRADO, *p. p.* V. *Estuprar.*

ESTUPRADOR, *s. m.* Celui qui viole une fille.

ESTUPRAR, *v. a.* Violer une fille, la prendre de force. ‖ (*inus. fig.*) Opprimer, user de violence, maltraiter.

ESTUPRO, *s. m.* Viol, stupre : violence que l'on fait à une fille.

ESTUQUE, *s. m.* Stuc. V. *Estuco.*

* ESTUQUERO, *s. m.* Stucateur : celui qui travaille en stuc.

ESTUQUISTA, *s. m.* Stucateur.

* ESTURA, *s. f.* (*géog.*) Stura : vallée du Piemont.

ESTURADO, *p. p.* V. *Esturar.*

ESTURAR, *v. a.* *And.* et *Extr.* Dessécher à force de feu, brûler, havir, consommer la sauce.

ESTURGADO, *p. p.* V. *Esturgar.*

ESTURGAR, *v. a.* Polir la faïence.

* ESTURIANO, NA, *adj.* (*v.*) V. *Asturiano.*

ESTURION, *s. m.* Esturgeon : poisson de mer du genre de l'acipe.

ÉSULA, *s. f.* Ésule : plante qui purge la bile et la pituite.

ET, *conj.* (*v.*) Et. V. *É, y.*

ETAPA, *s. f.* (*mil.*) Étape : lieu où se fait la distribution des vivres, des fourrages.

ET-CÉTERA, *expr. lat.* Et cœtera, etc. : et autres personnes ou choses semblables.

ÉTELE, LA, LO, *adv.* Le voilà, la voici.

ÉTER, *s. m.* (*phys.*) Éther : fluide très-subtil qu'on suppose remplir l'espace, et mouvoir les astres. ‖ (*chim.*) Éther : liqueur très-spiritueuse, tirée de l'esprit-de-vin et de l'huile de vitriol.

ETÉREO, REA, *adj.* Éthéré : qui appartient à l'éther.

ETERNAL, *adj. m. f.* (*inus.*) Éternel. V. *Eterno.*

ETERNALMENTE, *adv.* (*inus.*) Éternellement. V. *Eternamente.*

ETERNAMENTE, *adv.* Éternellement : sans commencement ni fin. ‖ (*fig.*) Pendant très-long-temps. ‖ (*inus.*) V. *Jamas.*

ETERNIDAD, *s. f.* Éternité : durée sans fin et quelquefois sans commencement. ‖ Éternité : sans fin. ‖ (*fig.*) Longue suite de siècles.

ETERNIZADO, *p. p.* V. *Eternizar.*

ETERNIZAR, *v. a.* Éterniser : rendre éternel. ‖ Éterniser : faire durer long-temps.

ETERNO, NA, *adj.* Éternel : sans commencement ni fin. ‖ Éternel : sans fin. ‖ Éternel : de très-longue durée.

ETEROMANCIA, *s. f.* Éthéromancie : divination par le vol et le chant des oiseaux.

ETESIO, *adj.* Étésie, étésien. On le dit d'un vent régulier pendant quelques jours.

ÉTICA, *s. f.* Éthique : morale : science des mœurs.

ÉTICO, CA, *adj.* Qui concerne la morale.

ÉTICO, *s. m.* (*inus.*) Moraliste.

ÉTIMO, *s. m.* (*inus.*) Étymologie.

ETIMOLOGIA, *s. f.* Étymologie : origine d'un mot, sa dérivation.

ETIMOLÓGICO, CA, *adj.* Étymologique : de l'étymologie.

ETIMOLOGISTA, *s. m.* Étymologiste : celui qui cherche l'origine des mots.

ETIMOLOGIZADO, *p. p.* V. *Etimologizar.*

ETIMOLOGIZANTE, *p. a.* V. *Etimologizar.* Qui étymologise.

ETIMOLOGIZAR, *v. a.* (*inus.*) Étymologiser : donner l'étymologie.

* ETIOLOGÍA, *s. f.* Étiologie : traité des causes des maladies.

ETÍOPE, *s. m.* Éthiopien : habitant de l'Éthiopie.

* ETIOPÍA, *s. f.* (*géog.*) Éthiopie : contrée de l'Afrique.

ETIOPIANO, NA, *adj.* (*v.*) V. *Etiópico.*

ETIÓPICO, CA, *adj.* Éthiopien : de l'Éthiopie.

* ETIÓPIDE, *s. f.* Espèce de eclarée ou d'oronte : plante.

ETIOPIO, PIA, *adj.* Éthiopien.

ETIQUETA, *s. f.* Étiquette : cérémonial de cour.

ETIQUETERO, *s. m.* Cérémonieux : celui qui fait trop de façons, de cérémonies.

ETÍTES, *s. f.* Pierre ferrugineuse, d'une forme peu constante.

* ETMOIDAL, *adj. m. f.* (*méd.*) Ethmoïdal : qui appartient à l'ethmoïde.

ETMOIDES, *s. m.* (*anat.*) Ethmoïde, l'un des huit os du crâne.

* ETNA, *s. m.* (*poés.*) Chose ardente, enflammée : volcan. ‖ (*géog.*) Etna : grand volcan de Sicile.

ÉTNICO, CA, *adj.* Païen. V. *Gentil.*

ÉTOLO, LA, *adj.* Naturel de l'Étolie.

ETOLOGÍA, *s. f.* Éthologie : traité sur les mœurs, les manières.

* ETOPEA, *s. f.* Éthopée : peinture des mœurs, des passions.

ETRUSCO, CA, *adj.* Étrurien : de l'Étrurie.

ETUSA, *s. f.* (*bot.*) OEthuse : plante.

EUBOLÍA, *s. f.* (*inus.*) Qualité de l'esprit qui consiste à ne dire jamais que ce qui convient.

EUCARISTÍA, *s. f.* Eucharistie : sacrement du corps et du sang de J.-C. sous les espèces du pain et du vin.

EUCARÍSTICO, CA, *adj.* Eucharistique : de l'eucharistie. On le dit de tout ouvrage, soit en prose, soit en vers, dont l'objet est de rendre grâces.

* EUCOLOGIO, *s. m.* Eucologe : livre de prières pour les dimanches et les fêtes.

* EUCRASIA, *s. f.* (*méd.*) Eucrasie : bon tempérament.

* EUCRÁTICO, CA, *adj.* (*méd.*) De bon tempérament.

* EUDIAPNEUSTÍA, *s. f.* (*méd.*) Eudiapneustie : respiration constamment facile.

* EUDIÓMETRO, *s. m.* (*phys.*) Eudiomètre : instrument pour analyser certains gaz.

* EUDOSIO, SIA, *s.* (*n. p.*) Eudoxe, Eudoxie.

* EUFEMÍA, *s. f.* Euphémie : prière des Lacédémoniens.

* EUFEMIO, MIA, *s.* (*n. p.*) Euphémie.

* EUFEMISMO, *s. m.* Euphémisme : trope qui sert à adoucir les expressions.

EUFONÍA, *s. f.* (*gramm.*) Euphonie : son agréable d'une voix. ‖ Euphonie : suppression d'une lettre à la fin d'un mot pour adoucir la prononciation.

* EUFÓNICO, CA, *adj.* Euphonique, de l'euphonie, qui la produit.

EUFORBIO, *s. m.* Euphorbe ou euphorbier : arbrisseau de Mauritanie, du genre des tithymales.

EUFRASIA, *s. m.* Eufraise : plante annuelle, bonne pour les yeux.

* EÚFRATES, *s. m.* (*géog.*) Euphrate grand fleuve de l'Asie.

* EUFROSIA, *s. f.* (*n. p.*) Euphrosine.

* EUGENIO, NIA, *s.* (*n. p.*) Eugène, Eugénie.

* EULOGÍAS, *s. f. pl.* Eulogies : mets, viandes, choses bénites.

EUNUCO, *s. m.* Eunuque : homme privé des parties de la génération, ou de la faculté d'engendrer. ‖ Office de dignité dans quelques anciennes cours.

EUPATORIO, *s. m.* Eupatoire d'Avicenne ou des Arabes. ‖ *Eupatorio vulgar:* eupatoire : plante flosculeuse, à feuilles vulnéraires, etc.

* EUPEPSIA, *s. f.* (*méd.*) Eupepsie : bonne digestion.

EURIPO, *s. f.* (*inus.*) Détroit de mer.

EURITMÍA, *s. f.* (*arch.*) Eurythmie : bel ordre, belle proportion d'un édifice.

EURO, *s. m.* (*poés.*) Eurus, est : vent d'orient. ‖ *Euro austro, ó euro noto :* (*poés.*) vent du sud-est. ‖ *Euro cefireo :* mouvement de la mer du levant au couchant.

* EUROPA, *s. f.* Europe : l'une des quatre partie du monde habité.

EURÓPEO, EA, *adj.* Européen, d'Europe, qui lui appartient.

* EUSEBIO, *s. m.* (*n. p.*) Eusèbe.

* EUSTAQUIO, *s. m.* (*n. p.*) Eustache.

EUTIQUIANO, NA, *adj.* Eutychite : de la secte d'Eutychés.

EUTRAPÉLIA, *s. f.* V. *Eutropelia.* ‖ (*inus.*) Eutrapélie : gaieté facétieuse, manière agréable, enjouée.

EUTRAPÉLICO, CA, *adj.* V. *Eutropélico.*

EUTROPELIA, *s. f.* Eutropélie : vertu qui rend modéré dans les plaisirs et les divertissemens.

EUTROPÉLICO, CA, *adj.* Modéré dans les plaisirs et les divertissemens.

* EUTROPIO, *s. m.* (*n. p.*) Eutrope.

EVACUACION, *s. f.* Évacuation : l'action d'évacuer. ‖ Évacuation : décharge d'excrémens, matière évacuée.

EVACUADO, *p. p.* V. *Evacuar.* ‖ *adj.* Affaibli.

EVACUAR, *v. a.* (*méd.*) Évacuer, vider, faire sortir. ‖ (*inus.*) Énerver, affaiblir. ‖

Evacuar la plaza, ciudad, castillo, etc.: évacuer une place, etc., en faire sortir la garnison par un traité, par une capitulation. || *Evacuar un negocio, ó diligencia*: (*fam.*) finir, terminer une affaire. || *Evacuar un escrito, libro, autor*, etc.: extraire d'un écrit, d'un livre, etc., les passages dont on a besoin.

EVACUATIVO, VA, *adj.* (*méd.*) Évacuant, évacuatif: qui fait évacuer.

EVACUATORIO, RIA, *adj.* Évacuant, évacuatif: qui fait évacuer.

EVAD, EVAS, EVAT, *v. défect.* (*v.*) employé seulement à la seconde personne de l'impératif. Regardez, regarde, sachez.

EVADIDO, *p. p.* V. *Evadir.*

EVADIR, *v. a.* Échapper, éviter, se tirer de.

EVAGACION, *s. f.* (*inus.*) L'action d'errer, de fainéanter. || (*fig.*) Divagation: distraction, écart d'imagination.

EVANESCER, *v. n.* (*v.*) Disparaître, s'évanouir.

EVANGÉLICAMENTE, *adv.* Évangéliquement: d'une manière évangélique.

EVANGÉLICO, CA, *adj.* Évangélique: de l'Évangile, selon l'Évangile.

EVANGELIO, *s. m.* Évangile: loi, doctrine, histoire de J.-C. || Évangile: partie de l'Évangile qui se dit à la messe. || *Evangelio chico, ó abreviado*: proverbe, sentence, maxime. || *Dice, habla, ó no dice, no habla evangelio*: ce qu'il dit est ou n'est pas parole d'Évangile. || *Evangelios, pl.* Évangile: petit livre contenant le commencement du premier chapitre de saint Jean, et un chapitre de chaque autre évangéliste, que les enfans portent attaché à la ceinture.

EVANGELISTA, *s. m.* Évangéliste: chacun des quatre auteurs sacrés qui ont écrit l'Évangile. || Celui qui chante l'Évangile dans l'office d'une paroisse. || *Ser uno evangelista*: (*fig.*) être véridique, dire toujours la vérité.

EVANGELISTERO, *s. m.* Prêtre dont le devoir est de chanter l'Évangile dans quelques églises. || (*v.*) Diacre. || (*v.*) Pupitre sur lequel on chante l'Évangile.

EVANGELIZADO, *p. p.* V. *Evangelizar.*

EVANGELIZAR, *v. a.* Évangéliser: annoncer, prêcher l'Évangile.

EVAPORABLE, *adj. m. f.* Évaporable: qui peut s'évaporer.

EVAPORACION, *s. f.* Évaporation: exhalation de vapeurs, de fluides.

EVAPORADO, *p. p.* V. *Evaporar.*

EVAPORAR, *v. n.* S'évaporer: se résoudre en vapeurs, se dissiper.

EVAPORAR, *v. a.* Évaporer: exhaler, pousser hors de soi-même d'une manière insensible.

*EVAPORARSE, *v. r.* S'éteindre, se dissiper, s'évanouir.

EVAPORATORIO, *adj.* et *s. m.* (*méd.*) Évaporatif: qui fait évaporer.

EVAPORIZAR, *v. n.* V. *Evaporar, evaporarse.*

EVASION, *s. f.* Évasion: fuite secrète, l'action de s'évader.

*EVEHENTE, *adj. m. f.* (*astr.*) Ascendant: qui s'élève sur l'horizon, parallèle à l'équateur.

EVENIR, *v. imp.* (*v.*) V. *Acontecer, suceder, acaecer.*

EVENTO, *s. m.* (*inus.*) Événement. V. *Acontecimiento, acaecimiento.* || *En cualquier evento, en todo evento*: à tout événement, à tout hasard, quoi qu'il arrive, en tout cas.

EVENTUAL, *adj. m. f.* Casuel, éventuel, fortuit: qui peut arriver ou ne pas arriver. || Casuel, fortuit, accidentel, en parlant d'un profit quelconque. || *Lo eventual*: casuel, revenu accidentel d'une terre, d'une charge.

EVERSION, *s. f.* Éversion: renversement, ruine d'un état, d'une ville, etc.

EVICCION, *s. f.* (*prat.*) Éviction: l'action d'évincer.

EVIDENCIA, *s. f.* Évidence: certitude manifeste.

EVIDENCIADO, *p. p.* V. *Evidenciar.*

EVIDENCIAR, *v. a.* Mettre en évidence, rendre évident.

EVIDENTE, *adj. m. f.* Évident, clair, manifeste.

EVIDENTEMENTE, *adv.* Évidemment, d'une manière évidente.

EVIDENTÍSIMAMENTE, *adv. sup.* de *Evidentemente.*

EVIDENTÍSIMO, MA, *adj. sup.* de *Evidente.*

EVITABLE, *adj. m. f.* Évitable: qui peut être évité.

EVITACION, *s. f.* (*v.*) L'action d'éviter.

EVITADO, *p. p.* V. *Evitar.* || *adj.* (*v.*) Excommunié, à éviter. || V. *Excomulgado, vitando.*

EVITAR, *v. a.* Éviter: fuir, esquiver ce qui nuit, déplaît, etc. || Éviter: fuir une chose. || *Evitar á uno*: (*inus.*) éviter quelqu'un, n'avoir aucun commerce avec lui.

EVITARSE, *v. r.* (*v.*) S'affranchir du vasselage.

*EVITERNIDAD, *s. f.* (*théol.*) V. *Evo.*

EVITERNO, NA, *adj.* (*théol.*) Éternel: qui n'aura jamais de fin, quoiqu'il ait eu un commencement.

EVO, *s. m.* (*théol.*) Éternité: durée qui a un commencement et qui n'a point de fin. || (*poés.*) Éternité: durée d'un temps fort long.

EVOCACION, *s. f.* Évocation: l'action d'évoquer.

EVOCADO, *p. p.* V. *Evocar.*

EVOCAR, *v. a.* Évoquer: appeler, faire venir à soi. || Invoquer, appeler à son secours.

EVOLAR, *v. n.* (*v.*) V. *Volar.*

EVOLUCION, *s. f.* (*mil.*) Évolution : mouvement de troupes.

EX, *adv.* Ci-devant, qui a été.

EX, *s. m.* (*poés.*) Essieu. V. *Eje.*

* EX, *s. m.* (*géog.*) Aix : nom de plusieurs villes de France.

EX-ABRUPTO, *adv. lat.* Violemment, avec excès, contre l'ordre et la règle. || (*prat.*) Arbitrairement, d'une manière arbitraire et despotique.

EXACCION, *s. f.* Perception, levée des droits royaux. || (*inus.*) Tribut, imposition. || (*inus.*) Exactitude. || Exaction, mangerie : frais de chicane, exactions par lesquelles on ruine les pauvres gens.

EXACERBADO, *p. p.* V. *Exacerbar.*

EXACERBAR, *v. a.* Aigrir, irriter.

EXACTAMENTE, *adv.* Exactement avec exactitude.

EXACTÍSIMAMENTE, *adv. sup.* de *Exactamente.*

EXACTÍSIMO, MA, *adj. sup.* de *Exacto.*

EXACTITUD, *s. f.* Exactitude : attention ponctuelle et régulière en agissant : ponctualité, soin, diligence.

EXACTO, TA, *adj.* Exact : qui a de l'exactitude.

EXACTOR, *s. m.* Collecteur, receveur des deniers royaux.

EXAGERACION, *s. f.* Exagération : discours, expression qui exagère.

EXAGERADO, *p. p.* V. *Exagerar.*

EXAGERADOR, RA, *s.* Exagérateur : celui qui exagère.

EXAGERANTE, *p. a.* (*poés.*) V. *Exagerar.* || Exagérant : qui exagère.

EXAGERAR, *v. a.* Exagérer : amplifier, grossir ou diminuer par les récits.

EXAGERATIVAMENTE, *adv.* D'une manière exagérée.

EXAGERATIVO, VA, *adj.* (*v.*) Exagératif : qui tient de l'exagération.

EXAGITADO, DA, *adj.* (*v.*) Agité, animé, excité.

EXÁGONO, NA, *adj.* (*géom.*) Hexagone : qui a six angles et six côtés.

EXALTACION, *s. f.* Exaltation, élévation. || (*fig.*) Élévation aux honneurs, etc. || Exaltation : lieu d'une planète où, selon les astrologues, elle a le plus de vertu et d'influence.

EXALTADO, *p. p.* V. *Exaltar.*

EXALTAMIENTO, *s. m.* (*v.*) V. *Exaltacion.*

EXALTAR, *v. a.* Élever, hausser. || (*fig.*) Exalter : louer, priser, vanter. || *Exaltarse la bilis, ó la cólera* : s'échauffer, s'enflammer, en parlant de la bile. || *Exaltársele á alguno la bilis, ó la cólera* : (*fig.*) se facher extrêmement, devenir furieux. || *Exaltarse un planeta* : augmenter de vertu et d'influence, en parlant d'une planète.

EXALZAR, *v. a.* (*v.*) V. *Ensalzar.*

EXÁMEN, *s. m.* Examen : question pour examiner. || Examen, recherche, vérification, perquisition exacte et soigneuse. || Examen, censure, critique. || *Exámen de conciencia* : examen de conscience. || *Exámen de testigos* : (*prat.*) action de recevoir les dépositions des témoins.

EXÁMETRO, *s. m.* Hexamètre : vers de six pieds.

EXAMINACION, *s. f.* (*v.*) Examination.

EXAMINADO, *p. p.* V. *Examinar.*

EXAMINADOR, *s. m.* Examinateur ; celui qui examine. || Vérificateur : celui qui examine, qui vérifie les comptes, la vérité d'un écriture. || *Examinador sinodal* : examinateur pour les ordres sacrés, les pouvoirs de confesseur, etc.

EXAMINAMIENTO, *s. m.* (*v.*) Examen.

EXAMINANDO, *s. m.* Celui qui doit être examiné.

EXAMINANTE, *p. a.* V. *Examinar.* || *s.* Examinateur : celui qui examine.

EXAMINANTE, *s. m.* (*v.*) V. *Examinando.*

EXAMINAR, *v. a.* Examiner, scruter, rechercher exactement. || Examiner : regarder attentivement la bonté d'un ouvrage, la qualité d'une denrée, etc. || Examiner, faire l'examen, interroger. || Vérifier, comparer, collationner. || *Examinar testigos* : (*prat.*) recevoir les dépositions des témoins.

EXÁNGUE, *adj. m. f.* Qui n'a point de sang, qui l'a tout-à-fait perdu. || (*fig.*) Anéanti, exténué, faible, languissant.

* EXÁNGULO, LA, *adj.* (*inus.*) Qui a six angles.

EXANIMACION, *s. f.* Privation des fonctions vitales.

* EXANIME, *adj. m. f.* Découragé, consterné, épouvanté. || Mort, privé de la vie, qui ne donne pas signe de vie.

* EXARAR, *v. a.* (*poés.*) Graver sur le bronze, sur le marbre, etc.

EXARCADO, *s. m.* Exarchat : territoire, dignité de l'exarque.

EXARCO, *s. m.* Exarque : commandant, pour les empereurs grecs, la partie de l'Italie dont Ravenne était la capitale. || Exarque : dignité dans l'église grecque.

EXARDECER, *v. n.* (*v.*) S'irriter, s'enflammer de colère.

* EXARTRÓSIS, *s. f.* (*anat.*) Exarthrose : séparation de deux os unis par articulation mobile.

EXASPERACION, *s. f.* (*inus.*) Exaspération : l'action d'exaspérer, et l'effet de cette action.

EXASPERADO, *p. p.* V. *Exasperar.*

EXASPERAR, *v. a.* Exaspérer : irriter une plaie. || (*fig.*) Exaspérer, rebuter, aigrir une personne.

* EXASPERARSE, *v. r.* Se renvenimer : s'envenimer de nouveau.

EXAUDIBLE, *adj. m. f.* (*inus.*) Qui peut ou doit être exaucé.

EXAUDIDO, *p. p.* V. *Exaudir.*

EXAUDIR, *v. r.* (*inus.*) Exaucer : écouter favorablement une prière.

EXCAVA, *s. f.* (*agr.*) L'action de creuser autour d'un arbre.

EXCAVACION, *s. f.* Excavation : l'action de caver, de creuser.

EXCAVADO, *p. p.* V. *Excavar.*

EXCAVAR, *v. a.* Excaver, caver, creuser, rendre creux. || (*agr.*) Caver, creuser autour d'un arbre.

EXCEDENTE, *adj. m. f.* Excessif.

EXCEDER (*á*), *v. n.* Excéder, outrepasser, être plus grand. || Excéder : aller au delà des bornes. || *Excederse á sí mismo* : se surpasser soi-même : faire beaucoup mieux qu'à son ordinaire.

EXCEDIDO, *p. p.* V. *Exceder.*

EXCEDIENTE, *p. a.* (*v.*) V. *Exceder.* || Excédant : qui excede.

EXCELENCIA, *s. f.* Excellence : degré éminent de perfection. || Excellence, titre honorifique des grands, ambassadeurs, etc. || *Por excelencia* : *adv.* (*inus.*) excellemment, à merveille. || Par excellence : par antonomase.

EXCELENTE, *adj. m. f.* Excellent : supérieur, qui excelle.

EXCELENTE, *s. m.* Ancienne monnaie d'or d'Espagne, qui valait deux *castellanos.* V. ce mot. || *Excelente de la Granada* : ancienne monnaie d'or valant onze réaux et un maravédi.

EXCELENTEMENTE, *adv.* Excellemment : d'une manière excellente.

EXCELENTÍSIMAMENTE, *adv. sup.* de *Excelentemente.*

EXCELENTÍSIMO, MA, *adj. sup.* de *Excelente.* || Excellentissime : titre honorifique qu'on donne aux grands, ambassadeurs, et autres personnages.

EXCELESCER, *v. n.* (*v.*) Être excellent, exceller.

EXCELSAMENTE, *adv.* Hautement : avec élévation et supériorité.

EXCELSITUD, *s. f.* (*inus.*) Très-grande élévation.

EXCELSO, SA, *adj.* Haut, élevé, éminent. || (*fig.*) Supérieur, éminent, souverain.

EXCÉNTRICAMENTE, *adv.* (*astr.*) D'une manière excentrique, hors du centre.

EXCENTRICIDAD, *s. f.* (*astr.*) Excentricité : distance entre le centre et le foyer de l'ellipse. || *Excentricidad de la espada* : position de l'épée, lorsque la poignée forme un angle aigu.

EXCÉNTRICO, CA, *adj.* Excentrique : il se dit de cercles engagés l'un dans l'autre, et dont les centres sont différens.

* EXCENTRIPICICLO, *s. m.* Résultat de la combinaison de l'excentrique avec l'épicycle.

EXCEPCION, *s. f.* Exception : l'action d'excepter. || (*prat.*) Exception : moyen qui exempte de répondre. || *Excepcion declinatoria* : (*prat.*) exception déclinatoire : moyen qu'on allègue pour décliner une juridiction || *Excepcion de innumerata pecunia* : (*inus.*) V. *Excepcion de non numerata pecunia.* || *Excepcion dilatoria* : (*prat.*) exception dilatoire : exception pour faire différer le jugement. || *Excepcion perentoria* : (*prat.*) exception péremptoire : défense qui consiste dans l'allégation de la péremption. || *Excepcion perjudicial* : (*prat.*) fin de non-recevoir, tirée du défaut d'action de la part du demandeur. || *No hay regla sin excepcion* : il n'y a point de règle sans exception. || *A excepcion de* : à l'exception de, à la reserve de : excepté, hormis.

EXCEPCIONADO, *p. p.* V. *Excepcionar.*

EXCEPCIONAR, *v. a.* (*prat.*) Exciper de : fournir des exceptions.

EXCEPTACION, *s. f.* (*v.*) Exception.

EXCEPTADOR, RA, *s.* (*v.*) Celui qui excepte de, qui allègue des exceptions.

EXCEPTAR, *v. a.* (*v.*) V. *Exceptuar.*

* EXCEPTIVO, VA, *adj.* (*log.*) On le dit d'une proposition où l'on excepte quelque chose.

EXCEPTO, PTA, *p. p. irr.* (*v.*) V. *Exceptar.* || *adj.* (*v.*) Indépendant.

EXCEPTO, *adv.* Sauf, à la réserve de excepté, hormis, hors.

EXCEPTUACION, *s. f.* Exception.

EXCEPTUADO, *p. p.* V. *Exceptuar.*

EXCEPTUAR (*de*), *v. a.* Excepter.

EXCERTA, *s. f.* Extrait.

EXCESIVAMENTE, *adv.* Excessivement : d'une manière excessive.

EXCESIVO, VA, *adj.* Excessif : qui excède la règle, la mesure, le cours ordinaire

EXCESO, *s. m.* Excès : ce qui passe les bornes, les mesures. || Excès : excédant d'une quantité sur une autre. || (*inus.*) Transport, ravissement, extase. || Excès, malice. || *Cometer algun exceso* : commettre quelque crime. || *En exceso* : (*inus.*) excessivement

EXCIDIO, *s. m.* (*inus.*) Dévastation ruine, désolation.

EXCITADO, *p. p.* V. *Excitar.*

EXCITAR, *v. a.* Exciter, provoquer émouvoir.

EXCITATIVO, VA, *adj.* et *s.* Excitatif : qui excite, propre à exciter. || (*méd.*) Stimulant, stimulus : qui a la vertu de réveiller, de stimuler.

EXCLAMACION, *s. f.* Exclamation : cri d'admiration, de surprise, et de joie. || Exclamation : figure de rhétorique.

EXCLAMAR, *v. n.* S'écrier, se récrier : faire un grand cri, une exclamation.

EXCLAMATIVO, VA, *adj.* (*inus.*) Exclamatif : propre à l'exclamation.

EXCLAMATORIO, RIA, *adj.* Exclamatif : propre à l'exclamation.

EXCLUIDO, *p. p.* V. *Excluir.* ‖ *Barco excluido* : navire condamné. ‖ *Excluido de eleccion* : inéligible.

EXCLUIR (*de*), *v. a.* Exclure, chasser, expulser, empêcher d'être admis, réprouver.

EXCLUSION, *s. f.* Exclusion : acte par lequel on exclut.

EXCLUSIVA, *s. f.* Exclusion : acte par lequel on exclut.

EXCLUSIVAMENTE, *adv.* Exclusivement, à l'exception, en excluant.

EXCLUSIVE; *adv. lat.* Exclusivement : à l'exception, en excluant.

EXCLUSIVO, VA, *adj.* Exclusif : qui exclut ou peut exclure.

EXCLUSO, *p. p. irr.* V. *Excluir.*

EXCOGITABLE, *adj. m. f.* Imaginable : qui peut être imaginé.

EXCOGITADO, *p. p.* V. *Excogitar.*

EXCOGITAR, *v. a.* Penser, imaginer, méditer profondément.

EXCOMULGACION, *s. f.* (*v.*) V. *Excomunion.*

EXCOMULGADO, *p. p.* V. *Excomulgar.* ‖ *Excomulgado vitando* : excommunié, qui a encouru l'excommunication majeure, et dont il est défendu d'approcher.

EXCOMULGADOR, *s. m.* Celui qui excommunie souvent et facilement.

EXCOMULGAMIENTO, *s. m.* (*v.*) V. *Excomunion.*

EXCOMULGAR, *v. a.* Excommunier : séparer des fidèles. ‖ (*fig. fam.*) Maltraiter de paroles.

* **EXCOMUNGAR**, *v. a.* (*v.*) V. *Excomulgar.*

EXCOMUNICACION, *s. f.* (*v.*) V. *Excomunion.*

EXCOMUNION, *s. f.* Excommunication : censure qui excommunie. ‖ Excommunication : sentence d'excommunication.

* **EXCORIACION**, *s. f.* (*chir.*) Excoriation : écorchure de la peau.

* **EXCORIADO**, *p. p.* V. *Excoriar.*

* **EXCORIAR**, *v. a.* (*chir.*) Excorier : écorcher la peau ou quelque membre.

EXCRECENCIA, *s. f.* Excroissance : superfluité de chair, de matière.

EXCRECION, *s. f.* (*méd.*) Excrétion : sortie naturelle des humeurs, et ces mêmes humeurs.

EXCREMENTADO, *p. p.* V. *Excrementar.*

EXCREMENTAL, *adj. m. f.* (*méd.*) Excrémentitiel ou excrémenteux : qui tient de l'excrément.

EXCREMENTAR, *v. a.* Rendre les excrémens par les voies ordinaires.

EXCREMENTICIO, CIA, *adj.* (*méd.*) V. *Excremental.*

EXCREMENTO, *s. m.* Excrément : ce qui sort du corps de l'animal. ‖ Parties qui se séparent des plantes par la putréfaction

EXCREMENTOSO, SA, *adj.* On le dit des alimens dont les parties excrémenteuses surpassent les parties nutritives dont ils sont composés. ‖ V. *Excremental.*

EXCRESCENCIA, *s. f.* Excroissance : superfluité de chair, de matière.

EXCRETADO, *p. p.* V. *Excretar.*

EXCRETAR, *v. a.* Évacuer : rendre les excrémens.

EXCRETO, TA, *adj.* Rendu en forme d'excrémens.

EXCRETORIO, RIA, *adj.* (*anat.*) Excrétoire. On le dit du conduit destiné à l'excrétion. ‖ *Vaso excretorio* : (*inus.*) bassin de chaise percée, pot-de-chambre.

EXCREX, *s. m.* (*prat.*) *Arag.* Augment de dot. Au pluriel, il fait *Excrez.*

EXCULLADO, DA, *adj.* (*v.*) V. *Debilitado, desvirtuado.*

EXCURSION, *s. f.* Excursion : course, irruption sur le pays ennemi. ‖ (*prat.*) V. *Excursion.*

* **EXCURSO**, *s. m.* Digression : écart d'un orateur.

EXCUSA, *s. f.* Excuse : raison pour excuser. ‖ (*prat.*) V. *Excepcion, descargo.* ‖ Avantage, privilége, franchise accordée par la commune d'une ville à quelque particulier. ‖ *A excusa* : *adv.* (*v.*) V. *A Excusas.* ‖ *Paños de excusas* : (*inus.*) habillemens du matin, négligé, robe de chambre, etc. ‖ *A excusas* : *adj.* (*v.*) secrètement.

EXCUSABARAJA, *s. f.* Grand panier d'osier dont le couvercle se ferme avec un cadenas. ‖ (*blas.*) Pièce composée de trois barres, dont deux en forme de *v*, sont traversées par la troisième.

EXCUSABLE, *adj. m. f.* Excusable : qui peut être excusé, digne d'excuse.

EXCUSACION, *s. f.* (*inus.*) V. *Excusa.*

EXCUSADA, *s. f.* (*v.*) V. *Excusa.* ‖ *A excusadas* : *adv.* (*v.*) V. *A escondidas.*

EXCUSADAMENTE, *adv.* Sans nécessité, inutilement.

EXCUSADERO, RA, *adj.* (*v.*) V. *Excusable.*

EXCUSADO, *p. p.* V. *Excusar.* ‖ *adj.* Exempt de payer tribut. ‖ Superflu, inutile. ‖ Réservé, séparé, dont on ne se sert point. ‖ Non nécessaire : qu'il ne faut pas dire, ni faire. ‖ Secret, écarté. ‖ *Casa excusada.* V. au mot *casa.* ‖ *Pensar en lo excusado* : vouloir entreprendre des choses impossibles, qui sont au dessus de nos moyens.

EXCUSADO, *s. m.* Subside accordé par le pape au roi d'Espagne sur les revenus du clergé. ‖ Contribuable, qui en vertu d'une concession faite à une communauté, etc., lui paie les impositions qu'il devrait payer au roi. ‖ Laboureur qui paie la dîme au roi, au lieu de la payer à l'église. ‖ *Renta del*

excusado : produit du subside appelé *excusado*. ‖ *Meterse en la renta del excusado* : (*fig.*) se mêler d'affaires qui ne nous regardent point.

EXCUSADOR, RA, *s.* Celui qui excuse. ‖ Substitut : celui qui exerce un emploi pour un autre. ‖ Vicaire de la paroisse. ‖ (*prat.*) Défenseur nommé d'office à un accusé.

EXCUSALÍ, *s. m.* Petit tablier de femme.

EXCUSANO, NA, *adj.* (*v.*) V. *Encubierto, escondido.*

EXCUSANZA, *s. f.* (*v.*) V. *Excusa.*

EXCUSAÑA, *s. f.* (*v.*) Villageois qui, durant la guerre, se mettait en sentinelle pour épier les mouvemens de l'ennemi. ‖ *Á excusañas* : *adv* (*v.*) V. *Á escondidas, á hurto.*

EXCUSAR, *v. a.* Excuser, justifier. ‖ (*de*) Éviter, empêcher. ‖ Refuser de faire quelque chose. ‖ Exempter de payer tribut. ‖ (*v.*) Remplacer : exercer un emploi pour un autre.

***EXCUSARSE** (*de*), *v. r.* S'excuser : se dispenser de faire une chose. ‖ (*con*) S'excuser : faire des excuses.

EXCUSION, *s. f.* (*prat.*) Discussion : recherche en justice des biens d'un débiteur.

EXCUSO, SA, *adj.* (*v.*) V. *Excusado, reservado.* ‖ *Á excuso* : *adv.* (*v.*) V. *Ocultamente, á escondidas.* ‖ *En excuso* : *adv.* (*v.*) V. *Ocultamente.*

EX-DIAMETRO, *adv. lat.* Diamétralement.

EXEA, *s. f.* (*v.*) Espion : batteur d'estrade. V. *Explorador.*

EXECRABLE, *adj. m. f.* Exécrable, détestable, dont on doit avoir horreur.

EXECRACION, *s. f.* Exécration : horreur qu'on a de ce qui est exécrable. ‖ Imprécation, malédiction.

EXECRADO, *p. p.* V. *Execrar.*

EXECRADOR, *s. m.* Celui qui fait des exécrations.

EXECRAMIENTO, *s. m.* (*v.*) V. *Execracion.* ‖ (*v.*) Superstition qui consiste à employer des choses ou paroles profanes, en forme de sacremens.

EXECRANDO, DA, *adj.* (*inus.*) V. *Execrable.*

EXECRAR, *v. a* Exécrer : avoir en exécration, en horreur.

EXECRATORIO, *adj.* V. *Juramento execratorio* au mot *juramento.*

***EXEDRA**, *s. f.* (*inus.*) Exèdre : lieu d'assemblée de savans.

EXEGÉTICO, CA, *adj.* On le dit d'un récit où l'auteur parle lui-même.

EXENCION, *s. f.* Exemption : droit, grâce, privilége qui exempte.

EXENTADO, *p. p.* V. *Exentar.*

EXENTAMENTE, *adv.* Avec exemption, franchise. ‖ Clairement, franchement.

EXENTAR, *v. a.* Exempter : rendre exempt, affranchir.

EXENTARSE, *v. r.* S'exempter, se dispenser.

EXENTO, *p. p. irr.* V. *Eximir.* ‖ *adj.* Libre, découvert, en parlant d'un édifice. ‖ (*fig.*) Libre, indépendant. ‖ Exempt : qui n'est point assujetti à une chose. ‖ (*fig.*) Libre, hardi, qui manque d'égards.

EXENTO, *s. m.* Exempt : officier des gardes du corps.

EXEQUIAL, *adj. m. f.* (*inus.*) Qui appartient aux obsèques.

EXEQUIAS, *s. f. pl.* Obsèques : funérailles pompeuses.

EXEQUIBLE, *adj. m. f.* Qui peut être mis à effet.

EXERGO, *s. m.* Exergue : petit espace d'une médaille pour la devise.

EXHALACION, *s. f.* Exhalaison : vapeur qui s'exhale de la terre. ‖ Exhalaison : fumée, vapeur qui s'exhale d'un corps. ‖ (*fig.*) Vitesse extrême, rapidité.

EXHALADO, *p. p.* V. *Exhalar.*

EXHALADOR, RA, *s.* Ce qui exhale.

EXHALAR, *v. a.* Exhaler : pousser des vapeurs, des odeurs, des esprits hors de soi. ‖ *Exhalar el alma, ó el espíritu* : (*poés.*) rendre l'âme, mourir.

EXHALARSE, *v. r.* S'exhaler : s'évaporer, se résoudre en vapeurs. ‖ S'excéder de travail, de fatigue. ‖ Faire une chose avec empressement. ‖ *Exhalarse por alguna cosa* : aimer, désirer une chose avec ardeur.

EXHAUSTO, TA, *adj.* Épuisé, tari, mis à sec.

EXHEREDACION, *s. f.* Exhérédation : l'action de déshériter.

EXHEREDADO, *p. p.* V. *Exheredar.*

EXHEREDAR, *v. a.* Exhéréder, déshériter.

EXHIBICION, *s. f.* Exhibition : représentation juridique de papiers.

EXHIBIDO, *p. p.* V. *Exhibir.*

EXHIBIR, *v. a.* Exhiber, montrer, représenter en justice.

EXHIBITA, *s. f.* (*prat.*) *Ar.* V. *Exhibicion.*

EXHORTACION, *s. f.* Exhortation : discours par lequel on exhorte. ‖ Exhortation : discours chrétien et pieux par lequel on excite à la dévotion.

EXHORTADO, *p. p.* V. *Exhortar.*

EXHORTADOR, RA, *s.* Personne qui exhorte, chose qui excite.

EXHORTAR (*á*), *v. a.* Exhorter : exciter, engager au bien, à la paix, etc.

EXHORTATORIO, RIA, *adj.* Qui concerne l'exhortation, qui lui appartient.

EXHORTO, *s. m.* (*prat.*) Réquisitoire : commission rogatoire d'un juge à un autre son égal.

EXHUMACION, *s. f.* Exhumation : l'action d'exhumer un corps.

EXHUMADO, *p. p.* V. *Exhumar.*

EXHUMAR, *v. a.* Exhumer : déterrer un corps mort.

EXICIAL. V. *Mortal, letífero.*

EXIDA, V. *Salida.* ‖ *Exidas.* (*v.*) Sorte de maladie des chiens. Ce mot, ainsi que le suivant, s'écrit maintenant par *g.*

EXIDO, *s. m.* Terrain non cultivé à la sortie d'un village, où tous les habitans ont le droit de porter et de battre leur blé.

EXIGENCIA, *s. f.* (*fig.*) Exigence : besoin, force de ce qui exige. ‖ (*v.*) V. *Exaccion.*

EXIGIBLE, *adj. m. f.* Exigible : qu'on peut, qu'on doit exiger.

EXIGIDERO, RA, *adj. Ar.* V. *Exigible.*

EXIGIDO, *p. p.* V. *Exigir.*

EXIGIR, *v. a.* Exiger : demander avec le droit ou la force. ‖ Demander, désirer, avoir besoin. ‖ (*fig.*) Exiger : obliger à de certaines choses, astreindre. ‖ *Exigir rescate* : rançonner.

EXIGÜIDAD, *s. f.* (*inus.*) V. *Pequeñez.*

EXIGUO, GUA, *adj.* (*inus.*) V. *Pequeño, escaso.*

EXILIO, *s. m.* (*v.*) V. *Destierro.*

*EXIMIAMENTE, *adv.* Excellemment, parfaitement.

EXIMICION, *s. f.* (*v.*) V. *Exencion.*

EXIMIDO, *p. p.* V. *Eximir.*

EXIMIO, MIA, *adj.* Excellent, éminent, distingué, supérieur, incomparable.

EXIMIR (*de*), *v. a.* Exempter : rendre exempt de, affranchir.

EXINANICION, *s. f.* Exinanition : manque total de force, de vigueur.

EXINANIDO, DA, *adj.* (*inus.*) Qui manque de force, de vigueur.

EXIR, *v. n.* (*v.*) V. *Salir.*

EXISTENCIA, *s. f.* Existence : l'être actuel, état de ce qui existe. ‖ *Existencia instantánea* : instantanéité.

EXISTENTE, *p. a.* V. *Existir.* Existant, qui existe.

EXISTIDO, *p. p.* V. *Existir.*

EXISTIMACION, *s. f.* Opinion, jugement des choses.

EXISTIMADO, *p. p.* V. *Existimar.*

EXISTIMAR, *v. a.* Estimer, croire, penser.

EXISTIR, *v. n.* Exister : avoir l'être, exister, être actuellement.

*EXITERIAS, *s. f. pl.* Exitéries : fêtes que les Grecs célébraient lorsque leurs généraux étaient sur le point de marcher contre l'ennemi.

ÉXITO, *s. m.* (*inus.*) V. *Salida.* ‖ Succès, issue d'une affaire.

*EX-LA-CHAPELA, *s. f.* (*géog.*) Aix-la-Chapelle : ville d'Allemagne.

*EXODO, *s. m.* Exode : livre du Pentateuque.

EXONERACION, *s. f.* Décharge, délivrance, affranchissement.

EXONERADO, *p. p.* V. *Exonerar.*

EXONERAR (*de*), *v. a.* Décharger d'un fardeau, affranchir d'une obligation.

*EXOPILATIVO, VA, *adj.* (*méd.*) Désopilatif : qui est propre à désopiler.

EXORABLE, *adj. m. f.* (*inus.*) Qui se laisse vaincre, fléchir par les prières.

EXORBITANCIA, *s. f.* Excès marquant, qui passe la juste mesure.

EXORBITANTEMENTE, *adv.* Exhorbitamment : d'une manière exorbitante.

EXORBITANTE, *adj. m. f.* Exorbitant, excessif : qui outre-passe la juste mesure.

EXORBITANTÍSIMO, MA, *adj. sup.* de *Exorbitante.*

EXORCISMO, *s. m.* Exorcisme : paroles et cérémonies pour chasser les démons.

EXORCISTA, *s. m.* Exorciste : celui qui exorcise.

EXORCIZADO, *p. p.* V. *Exorcizar.*

EXORCIZANTE, *p. a.* V. *Exorcizar.* Exorcisant : qui exorcise.

EXORCIZAR, *v. a.* Exorciser : user d'exorcismes, chasser les démons.

EXORDIAR, *v. a.* (*v.*) V. *Empezar.*

EXORDIO, *s. m.* (*rhét.*) Exorde : première partie d'un discours oratoire pour capter la bienveillance. ‖ (*v.*) V. *Orígen, principio.*

EXORDIR, *v. n.* (*v.*) Faire, prononcer l'exorde.

EXORNACION, *s. f.* Ornemens d'un discours, figures, fleurs de rhétorique.

EXORNADO, *p. p.* V. *Exornar.*

EXORNAR, *v. a.* (*v.*) Orner, embellir. ‖ (*fig. rhét.*) Orner, embellir un discours.

EXÓTICO, CA, *adj.* Exotique, étranger, en parlant des mots, des plantes, des animaux, etc.

EXPANSIBILIDAD, *s. f.* (*phys.*) Expansibilité : faculté de se dilater.

EXPANSION, *s. f.* (*phys.*) Expansion : l'action, l'état d'un corps qui se dilate.

EXPANSIVO, VA, *adj.* Expansif : qui a la force de s'étendre.

*EXPANSO, *s. m.* Espace compris entre l'atmosphère terrestre et le ciel empyrée.

EXPATRIARSE, *v. r.* S'expatrier : quitter volontairement sa patrie.

EXPAVECERSE, *v. r.* (*inus.*) Frémir de frayeur, s'effrayer.

EXPAVECIDO, *p. p.* V. *Expavecerse.*

*EXPECTABLE, *adj. m. f.* Considérable, remarquable.

EXPECTACION, *s. f.* Expectation : attente d'un événement. ‖ Fête de l'Église en l'honneur de la Vierge, qui se célèbre le dix-huit décembre. ‖ *Hombre de expectacion* : homme de poids, distingué par ses qualités et ses talens.

EXPECTATIVA, *s. f.* Expectative : espérance, attente fondée. ‖ Expectative :

droit de survivance. ‖ Expectative : bref pour promettre un bénéfice. ‖ *Cartas ó letras expectativas* : lettres d'expectative.

EXPECTORACION, *s. f.*(*méd.*) Expectoration : l'action d'expectorer. ‖ Crachat.

EXPECTORADO, *p. p.* V. *Expectorar.*

EXPECTORANTE, *p. a.* V. *Expectorar.* Expectorant : qui expectore. Il est aussi substantif.

EXPECTORAR, *v. a.* (*méd.*) Expectorer, cracher, chasser les humeurs de la poitrine.

EXPEDICION, *s. f.* Expédition, diligence, activité. ‖ Expédition : l'action d'expédier. ‖ Expédition, dépêche : bulle de la cour de Rome. ‖ (*fig.*) Expédition : entreprise militaire ou hostile.

EXPEDICIONERO, *s. m.* Expéditionnaire : banquier qui fait venir des expéditions de Rome.

EXPEDIDAMENTE, *adv.* (*v.*) V. *Expeditamente.*

EXPEDIDO, *p. p.* V. *Expedir.* ‖ *adj.* (*v.*) V. *Expedito, desembarazado.*

EXPEDIENTE, *adj. m. f.* (*v.*) V. *Conveniente, oportuno.*

EXPEDIENTE, *s. m.* Affaire de légère discussion, qui peut s'expédier brièvement. ‖ Procédure : l'ensemble de toutes les pièces d'un procès. ‖ Expédient : moyen de terminer une affaire. ‖ Expédition, promptitude, diligence. ‖ Dextérité, adresse à manier les affaires. ‖ (*inus.*) V. *Titulo, razon, motivo.* ‖ (*inus.*) V. *Avio, surtimiento, provision.*

EXPEDIR, *v. a.* Expédier : dépêcher, hâter la conclusion d'une affaire. ‖ Expédier : revêtir un acte des formalités nécessaires. ‖(*v.*) V. *Contar, referir.* ‖ (*v.*) Tirer d'embarras, délivrer d'un danger, etc. ‖(*v.*) Congédier.

EXPEDIRSE, *v. r.* (*mil. v.*) V. *Despedirse.*

EXPEDITAMENTE, *adv.* D'une manière expéditive, promptement.

EXPEDITIVO, VA, *adj.* (*inus.*) Expéditif : qui dépêche, qui expédie promptement.

EXPEDITO, TA, *adj.* Expéditif : qui expédie promptement.

EXPELER (*de*), *v. a.* Chasser, expulser, repousser. ‖ Expulser, évacuer les mauvaises humeurs.

EXPELIDO, *p. p.* V. *Expeler.*

EXPELIENTE, *p. a.* V. *Expeler.* Qui chasse, qui expulse.

EXPENDEDOR, RA, *s.* Dépensier : prodigue. ‖ (*prat.*) Expositeur, distributeur de fausse monnaie.

EXPENDER, *v. a.* Dépenser : employer de l'argent à quelque chose.

EXPENDIDO, *p. p.* V. *Expender.*

EXPENDIO, *s. m.* (*v.*) *Gasto, dispendio, consumo.*

EXPENSAS, *s. f. pl.* Dépenses, frais.

EXPERIENCIA, *s. f.* Expérience : connaissances acquises par l'usage. ‖ Expérience : épreuve faite d'une chose. ‖ V. *Experimento.* ‖ *Hombre de experiencia* : homme qui a de l'expérience, expérimenté, versé dans les affaires. ‖ *Tener experiencia* : avoir de l'expérience.

EXPERIMENTADÍSIMO, MA, *adj. sup.* de *Experimentado.*

EXPERIMENTADO, *p. p.* V. *Experimentar.* ‖ *adj.* Expérimenté : qui a de l'expérience. ‖ *No experimentado* : inexpérimenté.

EXPERIMENTADOR, RA, *s.* Celui qui fait des expériences, des épreuves. ‖ Celui qui expérimente, qui éprouve, qui ressent.

EXPERIMENTAL, *adj. m. f.* Expérimental : fondé sur l'expérience ou acquis par elle.

EXPERIMENTALMENTE, *adv.* Par l'expérience, d'après l'expérience.

EXPERIMENTAR, *v. a* Expérimenter : éprouver, faire expérience de. ‖ Éprouver, ressentir, sentir.

EXPERIMENTO, *s. m.* Expérience, épreuve.

EXPERTAMENTE, *adv.* Savamment, adroitement, habilement.

EXPERTO, TA (*en*), *adj.* Expert : expérimenté, versé.

EXPIACION, *s. f.* Expiation, réparation d'un crime. ‖ Purification.

EXPIADO, *p. p.* V. *Expiar.*

EXPIAR, *v. a.* Expier : réparer un crime, une faute. ‖ (*fig.*) Purifier.

EXPIATIVO, VA, *adj.* Expiatoire. V. *Expiatorio.*

EXPIATORIO, RIA, *adj.* Expiatoire : propre à expier.

EXPILLO, *s. m.* V. *Matricaria.*

EXPLANACION, *s. f.* Explication, éclaircissement, interprétation.

EXPLANADA, *s. f.* (*fort.*) Esplanade : glacis du chemin couvert du côté de la campagne. ‖ Grosses planches sur lesquelles roulent les affûts des canons mis en batterie.

EXPLANADO, *p. p.* V. *Explanar.*

EXPLANAR, *v. a.* (*inus.*) V. *Allanar.* ‖ (*fig.*) Déclarer, expliquer, interpréter, éclaircir.

EXPLAYADO, *p. p.* V. *Explayar.*

EXPLAYAR, *v. a.* Dilater, étendre.

EXPLAYARSE, *v. r.* (*fig.*) S'étendre. ‖ Se répandre. ‖ Se divertir, se récréer, se distraire.

EXPLETIVO, VA, *adj.* (*gramm.*) Explétif. On le dit des mots d'une phrase, qui sans être nécessaires au sens donnent plus de force à l'expression.

EXPLICABLE, *adj. m. f.* Explicable : qui peut être expliqué.

EXPLICACION, *s. f.* Explication, éclaircissement.

EXPLICADAMENTE, *adv.* (*v.*) Clairement, distinctement.

EXPLICADERAS, *s. f. pl.* (*fam.*) Facilité qu'on a de se bien expliquer.

EXPLICADO, *p. p.* V. *Explicar.*

EXPLICADOR, *s. m.* (*v.*) Celui qui explique. || (*v.*) Commentateur.

EXPLICAR, *v. a.* Expliquer : éclaircir un sens obscur, le donner clairement à entendre, rendre un discours intelligible. || Expliquer, donner à entendre. || Expliquer, interpréter.

EXPLÍCITAMENTE, *adv.* Explicitement : en termes formels et clairs.

EXPLÍCITO, TA, *adj.* Explicite, clair, formel, distinct, développé.

EXPLORACION, *s. f.* Exploration : recherche, examen.

EXPLORADO, *p. p.* V. *Explorar.*

EXPLORADOR, RA, *s.* Explorateur : celui qui recherche, qui examine. || Explorateur, espion, coureur, batteur d'estrade.

EXPLORAR, *v. a.* Chercher, examiner avec beaucoup d'attention.

EXPLORATORIO, *s. m.* Cathéter : sonde pour la vessie.

EXPLOSION, *s. f.* (*phys.*) Explosion, éclat, bruit : mouvement subit de ce qui éclate.

EXPOLIACION, *s. f.* (*v.*) V. *Despojo.*

EXPOLICION, *s. f.* (*inus.*) Expolition : différentes expressions d'une même idée.

EXPONEDOR, *s. m.* (*v.*) V. *Expositor.*

EXPONENTE, *p. a.* V. *Exponer.* Exposant : qui expose.

EXPONENTE, *s. m.* (*arith.*) Exposant : nombre qui expose la valeur de deux autres.

EXPONER, *v. a.* Exposer : mettre en vue. || Exposer, représenter, expliquer, déclarer. || Exposer : mettre en péril, au hasard, dans le cas de.

EXPONERSE, *v. r.* S'exposer. || *Exponerse á exámen* : se présenter à un examen. || *Exponerse de confesor* : obtenir la permission de pouvoir ouïr en confession et d'absoudre.

EXPORTACION, *s. f.* Exportation : action d'exporter.

EXPORTADO, *p. p.* V. *Exportar.*

EXPORTAR, *v. a.* Exporter : transporter des marchandises hors d'un état.

EXPOSICION, *s. f.* Exposition : l'action d'exposer, explication, interprétation.

EXPOSITIVO, VA, *adj.* Qui explique, qui éclaircit. On le dit principalement de la théologie en tant qu'elle sert à expliquer l'Écriture Sainte.

EXPÓSITO, TA, *adj.* Exposé. On le dit surtout des enfans qui ont été exposés dans la rue, dans un désert, etc., et dans cette acception, on l'emploie communément comme substantif.

EXPOSITOR, *s. m.* Commentateur : interprète. Par excellence, on le dit de ceux qui expliquent ou interprètent les Saintes Écritures.

EXPREMIJO, *s. m.* Espèce de grande huche sur laquelle on met des clayons qui servent à faire le fromage.

EXPREMIR, *v. a.* (*v.*) V. *Expresar.*

EXPRESADO, *p. p.* V. *Expresar.*

* EXPRESAMENT, *adv.* (*v.*) V. *Expresamente.*

EXPRESAMENTE, *adv.* Expressément : en termes formels.

EXPRESAR, *v. a.* Exprimer : dire clairement. || (*peint.*) Donner aux figures d'un tableau l'expression convenable. || *Expresar los sentimientos* : toucher, émouvoir, représenter vivement les passions.

EXPRESION, *s. f.* Expression : l'action de dire, de s'énoncer clairement. || Expression : manière d'exprimer ce qu'on veut dire. || Cadeau, don. || Expression : suc exprimé d'un fruit et l'action de l'exprimer. || (*peint. sculpt.*) Expression : représentation vive et naturelle des passions. || Dans l'art oratoire et dramatique, c'est l'expression, l'énergie, et la vivacité avec lesquelles on exprime les sentimens. On le dit aussi en musique, et lorsqu'il s'agit d'arts d'imitation. || *Expresiones, pl.* Recommandations, complimens.

EXPRESÍSIMAMENTE, *adv. sup.* de *Expresamente.*

EXPRESIVO, VA, *adj.* Expressif : énergique, qui exprime bien ce qu'on veut dire. || V. *Afectuoso.*

EXPRESO, *p. p. irr.* V. *Expresar.* || *adj.* Exprès, précis, formel.

EXPRESO, *s. m.* Exprès : messager envoyé à dessein.

EXPRIMIDERA, *s. f.* Vaisseau où les apothicaires expriment le suc des plantes.

EXPRIMIDERO, *s. m.* V. *Exprimidera.*

EXPRIMIDO, *p. p.* V. *Exprimir.* || *adj.* (*fig.*) Sec, maigre, exténué.

EXPRIMIR, *v. a.* Exprimer : tirer le suc en pressant. || (*inus.*) Exprimer : énoncer avec force. || Saigner : tirer de l'argent de. || Déduire, inférer, conclure.

* EXPROBRACION, *s. f.* (*inus.*) Reproche fait en face.

EXPROFESO, *adv. lat.* Ex-professo : exprès, avec attention, à dessein.

* EXPUESTAMENTE, *adv.* (*inus.*) Ouvertement, publiquement, notoirement.

EXPUESTO, *p. p.* V. *Exponer.* || *adj.* (*v.*) V. *Expósito.*

EXPUGNACION, *s. f.* L'action d'emporter une ville d'assaut.

EXPUGNADO, *p. p.* V. *Expugnar.*

EXPUGNADOR, *s. m.* Celui qui emporte d'assaut, qui force une place.

EXPUGNAR, *v. a.* Emporter, prendre une ville d'assaut.

EXPULSADO, *p. p.* V. *Expulsar.*

EXPULSAR, *v. a.* (*inus.*) V. *Rechazar.*

EXPULSION, *s. f.* Expulsion : l'action d'expulser, de chasser.

EXPULSIVO, VA, *adj.* Expulsif : qui pousse dehors.

EXPULSO, *p. p. irr.* V. *Expeler.* ‖ *adj.* Expulsé, chassé.

* EXPULTRIZ, *adj.* (*méd.*) Expultrice. On le dit de ce qui a la vertu d'expulser.

* EXPURCÍSIMO, MA, *adj. sup.* (*inus.*) Très sale, très-immonde.

EXPURGACION, *s. f.* L'action de nettoyer, de purifier.

EXPURGADO, *p. p.* V. *Expurgar.*

EXPURGAR, *v. a.* Nettoyer, purger, purifier. On le dit surtout des écrits.

EXPURGATORIO, RIA, *adj.* Qui nettoie, qui purifie.

EXPURGATORIO, *s. m.* Expurgatoire : index, liste des livres défendus par l'inquisition.

EXQUISITAMENTE, *adv.* D'une manière exquise.

EXQUISITÍSIMO, MA, *adj. sup.* de *Exquisito.*

EXQUISITO, TA, *adj.* Exquis, excellent, très-bon. ‖ Recherché, poli, perfectionné.

ÉXTASI, *s. m.* Extase : vive admiration, ravissement d'esprit.

ÉXTASIS, *s. m.* V. *Éxtasi.*

EXTÁTICO, CA, *adj.* Extatique : causé par l'extase. ‖ Extasié, ravi, qui est en extase.

EXTEMPORAL, *adj. m. f.* (*inus.*) V. *Extemporáneo.*

EXTEMPORÁNEAMENTE, *adv.* Sur-le-champ, à l'improviste.

EXTEMPORÁNEO, NEA, *adj.* (*inus.*) Improvisé : composé et récité sur-le-champ.

EXTENDER, *v. a.* Étendre : déployer en long, en large. ‖ Étendre, tirer, alonger. ‖ (*fig.*) Étendre, augmenter, agrandir. ‖ (*fig.*) Répandre, débiter, propager des opinions, des nouvelles, etc. ‖ *Extender la vista* : jeter la vue de tous côtés; regarder au loin. ‖ *Extender una escritura, un auto, un despacho,* etc. : (*fig.*) dresser, faire, écrire, rédiger un acte, un arrêt, des lettres, etc, suivant les formes prescrites. ‖ *Extender la comision* : aller au delà de sa commission, de ses pouvoirs, les outre-passer, en parlant d'un juge. ‖ *Extender las alas del corazon* : soulager, décharger son cœur, chercher à adoucir ses chagrins. ‖ *Extender las velas* : (*fig.*) aller à pleines voiles : se laisser emporter au torrent de la fortune. ‖ *Extender las velas del discurso* : (*fig.*) déployer toute son éloquence dans un discours.

EXTENDERSE, *v. r.* S'étendre : tenir un certain espace. ‖ S'étendre : être prolixe, diffus. ‖ (*fig.*) Se répandre, en parlant, des opinions, des usages, etc. ‖ (*fig.*) Embrasser, renfermer, en parlant du crédit, de la domination. ‖ (*fig. fam.*) S'enfler, s'enorgueillir. ‖ Se ramifier : se partager en branches, en rameaux.

EXTENDIDAMENTE, *adv.* D'une manière étendue, amplement.

EXTENDIDÍSIMO, MA, *adj. sup.* de *Extendido.*

EXTENDIDO, *p. p.* V. *Extender.* ‖ *adj.* Étendu, vaste, spacieux.

EXTENDIMIENTO, *s. m.* (*inus.*) Extension, l'action d'étendre. ‖ (*v. fig.*) Épanchement du cœur, de l'amitié, etc. ‖ (*fig.*) Extension d'autorité, d'emploi, etc.

EXTENSAMENTE, *adv.* Tout au long.

EXTENSION, *s. f.* Extension : l'action d'étendre, et l'effet de cette action.

EXTENSÍSIMAMENTE, *adv. sup.* de *Extensamente.*

EXTENSIVAMENTE, *adv.* Largement, amplement.

EXTENSIVO, VA, *adj.* Qui peut s'appliquer à d'autres choses non exprimées.

EXTENSO, SA, *adj.* Étendu, spacieux, d'une grande étendue. ‖ *Por extenso* : *adv.* en détail, tout au long.

* EXTENTINO, NA, *adj* (*v.*) V. *Intestino.*

EXTENUACION, *s. f.* Exténuation, diminution de forces, affaiblissement.

EXTENUADÍSIMO, MA, *adj. sup.* de *Extenuado.*

EXTENUADO, *p. p.* V. *Extenuar.*

EXTENUAR, *v. a.* Exténuer : affaiblir peu à peu.

EXTENUATIVO, VA, *adj.* Qui exténue, qui affaiblit.

EXTERIOR, *adj. m. f.* Extérieur : qui est au-dehors. ‖ *Obras exteriores* : ouvrages extérieurs d'une place, travaux avancés au-dehors d'une place.

EXTERIOR, *s. m.* Extérieur, mine, apparence, dehors. ‖ *Hombre de buen exterior* : homme d'un extérieur modeste, décent, de bonne mine.

EXTERIORIDAD, *s. f.* Conduite extérieure d'une personne ‖ Démonstration peu sincère d'amitié, d'amour, etc. ‖ Honneur, pompe qui se fait par pure ostentation.

EXTERIORMENTE, *adv.* Extérieurement, à l'extérieur.

EXTERMINADO, *p. p.* V. *Exterminar.*

EXTERMINADOR, RA, *s.* Exterminateur : celui qui extermine, qui détruit. ‖ (*v.*) V. *Apeador, deslindador.*

EXTERMINAR, *v. a.* (*inus.*) Bannir, exiler. ‖ (*fig.*) Exterminer, détruire, faire périr entièrement.

EXTERMINIO, *s. m.* Exil, bannissement. ‖ (*fig.*) Extermination, destruction entière, anéantissement.

EXTERNO, NA, *adj.* Externe, extérieur. || Étranger.

* EXTERTOR, *s. m.* Râle, râlement.

EXTESTAMENTO, *adv. lat.* (*prat.*) Par testament.

EXTINCION, *s. f.* Extinction : l'action d'éteindre. || (*fig.*) Extinction, abolition, rémission, cessation d'action. || Extinction : remboursement, amortissement. || Extinction : fin d'une race.

EXTINGUIBLE, *adj. m. f.* Qui peut s'éteindre.

EXTINGUIDO, *p. p.* V. *Extinguir.*

EXTINGUIR, *v. a.* Éteindre : faire mourir le feu. || Éteindre, abolir. || (*fig.*) Amortir, faire cesser, détruire, anéantir. || Éteindre : racheter une rente. || (*fig.*) Éteindre, étouffer, en parlant d'une passion, etc.

EXTINTO, *p. p. irr.* V. *Extinguir.*

EXTIRPACION, *s. f.* Extirpation, destruction, abolition. Il est plus usité au figuré.

EXTIRPADO, *p. p.* V. *Extirpar.*

EXTIRPAR, *v. a.* Extirper, déraciner, détruire. On le dit au propre et au figuré.

EXTORSION, *s. f.* Extorsion : l'action d'extorquer. || Extorsion, concussion, exaction violente.

EXTRA, *prép. lat.* (*fam.*) Outre, hors, de plus.

EXTRACCION, *s. f.* Extraction : l'action d'extraire. || Extraction, race, naissance, origine. || (*chim.*) Extraction : l'action d'extraire les principes. || (*math.*) Extraction : l'action d'extraire les racines d'un nombre. || Tirage : l'action de tirer les billets à la loterie. || Exportation : transport hors d'un pays.

EXTRACTA, *s. f. prat. Arag.* Grosse : copie fidèle d'un acte public.

EXTRACTADO, *p. p.* V. *Extractar.*

EXTRACTADOR, *s. m.* Celui qui fait des extraits.

EXTRACTAR, *v. a.* Extraire : faire des extraits.

EXTRACTO, *s. m.* Extrait : ce qu'on extrait d'un livre. || Extrait, abrégé, sommaire. || (*pharm.*) Extrait : sel, esprit produit d'une dissolution. || Extrait : mise sur un numéro à la loterie, et ce numéro.

EXTRACTOR, *s. m.* Celui qui extrait.

EXTRAENTE, *p. a.* V. *Extraer.* Extrayant : qui extrait.

EXTRAER (*de*), *v. a.* Exporter : transporter au dehors. || (*chim.*) Extraire : séparer les principes d'un mixte. || (*prat.*) *Arag.* Grossoyer : copier fidèlement et littéralement un acte public. || *Extraer de la iglesia* : arracher un criminel d'une église où il s'était réfugié

EXTRAÍDO, *p. p.* V. *Extraer.*

EXTRAJUDICIAL, *adj. m. f.* Extrajudiciaire : hors des formes judiciaires.

EXTRAJUDICIALMENTE, *adv.* Extrajudiciairement : sans observer les formes judiciaires.

EXTRA-MUROS, *adv. lat.* Extra-muros : hors de la ville, hors de ses murs.

EXTRANGERÍA, *s. f.* Qualité d'étranger. || Modes, coutumes, manières étrangères.

EXTRANGERO, RA, *adj.* Étranger : qui est, qui vient de l'étranger, d'un pays étranger.

EXTRANGERO, *s. m.* Étranger : personne d'un autre pays.

EXTRAÑACION, *s. f.* V. *Extrañamiento.*

EXTRAÑADO, *p. p.* V. *Extrañar.*

EXTRAÑAMENTE, *adv.* Étrangement, singulièrement, extraordinairement, d'une manière étrange.

EXTRAÑAMIENTO, *s. m.* L'action d'éloigner. || Exil, bannissement.

EXTRAÑAR, *v. a.* Éloigner, rejeter, repousser loin de soi, traiter en ennemi, en étranger. || Expatrier, bannir, exiler. || Admirer, être surpris de, trouver étrange. || Blâmer : reprendre. || *Extrañar de los reinos á uno* : bannir quelqu'un du royaume, confisquer ses biens.

EXTRAÑARSE, *v. r.* Se refuser. || Rompre, se brouiller avec quelqu'un.

EXTRAÑERO, RA, *adj.* (*v.*) V. *Extrangero, forastero.*

EXTRAÑEZ, *s. f.* (*inus.*) V. *Extrañeza.*

EXTRAÑEZA, *s. f.* Étrangeté, nouveauté, rareté, singularité. || Désunion, mésintelligence, éloignement.

EXTRAÑÍSIMO, MA, *adv. sup.* de *Extraño.*

EXTRAÑO, ÑA, *adj.* Étranger. || Étrange, rare, singulier, extraordinaire. || Étrange, extravagant, bizarre. || Mal venu : dont la conversation déplaît. || *Serle extraña á alguno alguna cosa* : être étranger à quelque chose, n'être point versé dans quelque chose.

EXTRAORDINARIAMENTE, *adv.* Extraordinairement.

EXTRAORDINARIO, RIA, *adj.* Extraordinaire, inusité.

* EXTRAS, *s. m.* Stras : composition qui imite le diamant.

* EXTRA-TEMPORA, *s. f.* Permis de recevoir les ordres majeurs hors des temps désignés par l'Église.

EXTRAVAGANCIA, *s. f.* Extravagance, bizarrerie, singularité.

EXTRAVAGANTE, *adj. m. f.* Extravagant, bizarre, étrange, singulier. || (*v.*) Ambulant : qui n'est attaché à aucun lieu ni à aucun corps, en parlant d'un notaire.

EXTRAVAGANTES, *s. f. pl.* Extravagantes : constitutions des papes, ajoutées au droit canon.

EXTRAVASADO, *p. p.* V. *Extravasar*

EXTRAVASARSE, *v. r.* S'extravaser. On le dit surtout en médecine.

EXTRAVENADO, *p. p.* V. *Extravenarse.*

EXTRAVENARSE, *v. r.* S'extravaser : sortir hors des veines, en parlant du sang.

EXTRAVIADO, *p. p.* V. *Extraviar.*

EXTRAVIAR, *v. a.* Détourner du chemin, égarer.

EXTRAVIARSE (*de*), *v. r.* (*inus.*) Changer de logement et de quartier. ‖ (*fig.*) Changer de genre de vie, donner dans le travers.

EXTRAVÍO, *s. m.* Égarement : méprise du voyageur qui s'écarte du chemin. ‖ (*fig.*) Égarement, erreur, déréglement.

EXTREMADAMENTE, *adv.* Parfaitement, extrêmement bien. ‖ Extrêmement, extraordinairement, singulièrement.

EXTREMADANO, ÑA, *adj.* et *s.* (*v.*) V. *Extremeño.*

EXTREMADAS, *s. f. pl.* Temps où les bergers font le fromage.

EXTREMADÍSIMAMENTE, *adv. sup.* de *Extremadamente.*

EXTREMADÍSIMO, MA, *adj. sup* de *Extremado.*

EXTREMADO, *p. p.* V. *Extremar.* ‖ *adj.* Excellent, parfait, insigne, extrême. ‖ Gai, enjoué, de bonne humeur.

EXTREMAMENTE, *adv.* Extrêmement, excessivement.

EXTREMAR, *v. a.* (*inus.*) Réduire à l'extrémité. Il se prend ordinairement en mauvaise part. ‖ Séparer. ‖ Sevrer, en parlant des agneaux. ‖ (*v.*) Achever, perfectionner, rendre excellent dans son genre.

EXTREMAR, *v. n.* On le dit du bétail qui passe l'hiver dans les endroits tempérés de l'Extrémadure.

EXTREMARSE, *v. r.* Donner tous ses soins, faire tous ses efforts, se distinguer, se surpasser. ‖ S'éloigner. ‖ Persister, s'obstiner, s'opiniâtrer.

EXTREMAUNCION, *s. f.* Extrême-onction : sacrement des mourans.

EXTREMEÑO, ÑA, *adj.* et *s.* Extrémadurien : de l'Extrémadure.

EXTREMIDAD, *s. f.* Extrémité, bout. ‖ (*fig.*) Extrémité. ‖ (*v.*) V. *Superioridad.* ‖ *Extremidades*, *pl.* Abattis des animaux.

EXTREMO, MA, *adj.* Dernier. ‖ Extrême : qui est au dernier point, au souverain degré, grand, excessif. ‖ (*inus.*) V. *Distante.* ‖ *Con, en, ó por extremo* : *adv.* extrêmement.

EXTREMO, *s. m.* Extrémité : bout, fin. ‖ Excès : grandeur extrême. ‖ Pâturage où le bétail qui voyage passe l'été ou l'hiver. ‖ (*fig.*) *Ir, ó pasar de un extremo á otro* : passer d'une extrémité à l'autre. ‖ *Llegar al extremo* : être au comble, au dernier point. ‖ *Hacer extremos* : témoigner sa douleur et sa joie par des gestes et des manières extraordinaires.

EXTRÍNSECAMENTE, *adv.* Extérieurement.

EXTRÍNSECO, CA, *adj.* Extrinsèque, externe, extérieur. ‖ (*prat.*) V. *Extrajudicial.*

EXTURBADO, *p. p.* V. *Exturbar.*

EXTURBAR, *v. a.* (*inus.*) Chasser : mettre dehors avec violence.

EXUBERADO, *p. p.* V. *Exuberar.*

EXUBERANCIA, *s. f.* Exubérance, surabondance.

EXUBERANTE, *p. a.* V. *Exuberar.* ‖ Abondant, exubérant. ‖ *adj.* Copieux, surabondant.

EXUBERAR, *v. n.* (*inus.*) Abonder, surabonder.

EXULCERACION, *s. f.* (*méd.*) Ulcération, exulcération : l'action d'ulcérer, d'aigrir, d'envenimer.

EXULCERADO, *p. p.* V. *Exulcerar.*

EXULCERAR, *v. a.* Ulcérer, exulcérer. causer un ulcère, entamer, blesser.

EXULTACION, *s. f.* Exultation : grande joie, tressaillement de joie.

* **EZEQUIEL**, *s. m.* (*n. p.*) Ezéchiel.

EZQUERDEAR, *v. a.* (*v.*) Porter une arme du côté gauche.

EZQUERDEAR, *v. n.* (*v. fig.*) S'égarer, se fourvoyer, donner dans l'erreur.

* **EZQUIERDA**, *s. f.* (*v.*) V. *Izquierda.*

FA FAB

F, sixième lettre de l'alphabet, et la quatrième des consonnes. Elle répond au *phi* des Grecs et ou *ph* des Latins. En espagnol, elle est souvent employée à la place de l'*h* ; de là une foule de mots qui, dans cette langue, s'écrivent indifféremment avec l'une ou l'autre de ces deux lettres.

FA, *s. m.* (*mus.*) Fa : quatrième note de la gamme diatonique.

FABA, *s. f.* (*v.*) Fève.

* **FABARIAS**, *s. f. pl.* Fabaries : à Rome, sacrifices avec de la farine, du lard et des fèves, en l'honneur de la déesse Carpa.

* **FABARRAZ**, *s. f.* Staphisaigre, herbe-aux-poux : plante.

FABEACION, *s. f.* (*v.*) *Arag.* L'action de voter avec des fèves blanches et noires.

FABEADO, *p. p.* V. *Fabear.*

UNIVERSIDAD DE BIBLIOTECA GE

FABEADORES, *s. m. pl. Arag.* Électeurs tirés au sort, et qui donnaient leurs voix avec des fèves.

FABEAR, *v. n. Arag.* Donner sa voix avec des fèves.

* FABIANO, *s. m.* (*n. p.*) Fabien.

* FABIANOS, *s. m. pl.* Fabiens : prêtres de Pan.

* FABIO, *s. m.* (*n. p.*) Fabius.

FABLA, *s. f.* (*v.*) *Habla.* ‖ (*v.*) V. *Fábula.* ‖ (*v.*) V. *Confabulacion.*

FABLABLE, *adj. m. f.* V. *Decible, explicable.*

FABLADO, *p. p.* V. *Fablar.* ‖ *adj. Bien ó mal fablado.* V. *Bien ó mal hablado.*

FABLADOR, RA, *s.* (*v.*) V. *Hablador.*

FABLANTE, *p. a.* V. *Fablar.* Celui qui parle.

FABLAR, *v. a.* (*v.*) V. *Hablar.*

FABLILLA, *s. f. dim.* de *Fabla.*

FABLISTAN, *s. m.* (*v.*) V. *Hablador.*

FABLISTANEAR, *v. a.* (*v.*) V. *Hablar.*

FABORDON, *s. m.* (*mus.*) Faux bourdon : chant en partie, simple et sans mesure.

FÁBRICA, *s. f.* Fabrique, fabrication : l'action de fabriquer. ‖ Édifice somptueux. ‖ Fabrique, manufacture : lieu où l'on fabrique. ‖ Idée, imagination chimérique. ‖ *Fábrica, ó derecho de fábrica :* fabrique, revenu affecté à l'entretien d'une église. ‖ *Hombre de fábrica :* homme industrieux, qui parvient adroitement à ses fins : esprit intrigant et brouillon. ‖ *Mayordomo de fábrica :* fabricien, marguillier de paroisse. ‖ *Pared de fábrica :* mur de briques. ‖ *Escaño de la fábrica :* œuvre : banc pour les marguilliers.

FABRICACION, *s. f.* V. *Fábrica.*

FABRICADAMENTE, *adv.* (*v.*) Artistement, délicatement, en perfection.

FABRICADO, *p. p.* V. *Fabricar.*

FABRICADOR, *s. m.* (*v.*) V. *Fabricante.* Fabricateur de mensonges, de calomnies. ‖ Artisan, auteur, cause.

FABRICANTE, *p. a.* V. *Fabricar.* Fabriquant, qui fabrique.

FABRICANTE, *s. m.* Fabricant : manufacturier, contre-maître d'une manufacture. ‖ *Fabricante de estufas :* poêlier. ‖ *Fabricante de fideos :* vermicellier. ‖ *Fabricante de rasos :* sanitaire.

FABRICAR, *v. a.* Fabriquer, manufacturer. ‖ Construire, édifier, bâtir. ‖ (*fig.*) Fabriquer, inventer.

* FABRICIO, *s. m.* (*n. p.*) Fabrice.

FABRIDO, DA, *adj.* (*v.*) V. *Labrado.*

FABRIELLA, *s. f.* V. *Hablilla.*

FABRIL, *adj. m. f.* (*v.*) D'ouvrier, d'artisan.

FABRILMENTE, *adv.* (*v.*) Artistement.

FABRIQUERO, *s. m.* (*inus.*) V. *Fabricante.* ‖ Fabricien : marguillier d'église.

FABRO, *s. m.* (*v.*) Ouvrier, artisan.

FABUCO, *s. m. Ast.* Faîne : fruit du hêtre.

* FABUENO, *s. m. Ar.* V. *Favonio.*

FÁBULA, *s. f.* Fable, conte : bruit qui court contre quelqu'un. ‖ Fable, fiction morale, apologue. ‖ Fable : fausseté, conte fait à plaisir. ‖ Fable : sujet, argument d'un poème épique. ‖ *Estar hecho fábula de todos :* (*fig.*) être la fable, la risée de tout le monde.

FABULACION, *s. f.* Fable, conte, roman.

FABULADO, *p. p.* V. *Fabular.*

FABULADOR, *s. m.* Fablier, fabuliste : auteur de fables, faiseur de contes.

FABULAR, *v. a.* (*v.*) Faire des contes : parler sans fondement.

FABULILLA, ITA, *s. f. dim.* de *Fábula.*

FABULISTA, *s. m.* Fabuliste : auteur de fables.

FABULIZAR, *v. a.* (*v.*) V. *Fabular.*

FABULOSAMENTE, *adv.* Fabuleusement.

FABULOSIDAD, *s. f.* (*inus.*) Fiction : fausseté d'une fable.

FABULOSO, SA, *adj.* Fabuleux, feint, controuvé.

* FACA, *s. f.* (*v.*) V. *Haca.*

FACCION, *s. f.* Exploit militaire. ‖ Faction, parti, cabale, brigue. ‖ Faction : guet d'une sentinelle. ‖ Troupe de gens de même profession, etc. ‖ Face, forme, figure. ‖ V. *Hechura.* ‖ *Faccion de testamento :* faculté, capacité de tester. ‖ *Facciones, pl.* Traits du visage : linéamens.

FACCIONAR, *v. a.* (*v.*) Façonner : donner la façon, la forme à une chose.

FACCIONARIO, RIA, *adj.* Partisan, attaché au parti de quelqu'un.

FACCIOSO, SA, *adj.* Factieux, cabaleur, séditieux.

FACECIA, *s. f.* (*inus.*) Facétie, plaisanterie, bouffonnerie.

FACECIOSO, SA, *adj.* (*inus.*) Facétieux, plaisant, bouffon.

FACEDERO, RA, *adj.* (*v.*) V. *Hacedero.*

FACEDOR, *s. m.* (*v.*) V. *Hacedor.* ‖ (*v.*) V. *Factor.*

FACENDERA, *s. f.* (*v.*) Corvée, travail personnel et gratuit des habitans d'un village pour le service public.

FACER, *v. a.* (*v.*) V. *Hacer.*

FACERÍA, *s. f. Nav.* Communaux : pâturages communs entre plusieurs villages.

FACERO, RA, *adj. Nav.* Qui appartient aux communaux. ‖ (*v.*) V. *Fronterizo.*

FACES, *s. f. pl.* (*v.*) V. *Megillas.* ‖ V. *Haces.*

FACETA, *s. f.* Facette : côté d'un diamant taillé.

FACETO, TA, *adj.* (*v.*) Enjoué, plaisant, qui a le mot pour rire.

FACHA, *s. f.* Face, figure, aspect. V. *Traza, figura, aspecto.* ‖ (*v.*) V. *Hacha.* ‖ (*v.*) V. *Faja.* ‖ (*mar.*) Panne. ‖ *Facha á facha* : (*inus.*) face à face.

FACHADA, *s. f.* Façade : face de bâtiment. ‖ (*fig.*) Visage large et joufflu. ‖ (*fig.*) V. *Portada.* ‖ (*fig. fam.*) Prestance. V. *Presencia.* ‖ *Hacer fachada* : faire face à un autre, en parlant d'un édifice.

FACHENDA, *adj. m. f.* Affairé. On le dit de l'homme qui, par vanité, feint d'être accablé d'occupations.

FACHENDEADO, *p. p.* V. *Fachendear.*

FACHENDEAR, *v. n.* Faire l'homme affairé.

FACHENDISTA, *adj. m. f.* V. *Fachenda.*

FACHUELA, *s. f.* (*v.*) *dim.* de *Facha.*

FÁCIA, *adv.* (*v.*) V. *Hácia.*

FACIAL, *adj. m. f.* (*v.*) Intuitif. On le dit de la vision de Dieu dont les Saints jouissent dans le ciel.

FACIALMENTE, *adv.* (*v.*) V. *Intuitivamente.*

FACIE-ECCLESIAE (IN), À la face de l'Église. C'est une phrase purement latine que les Espagnols appliquent à un mariage célébré publiquement et avec les cérémonies usitées.

FACIENDA, *s. f.* (*v.*) V. *Hacienda.* ‖ (*v.*) Fait d'armes. V. *Hecho.*

FACIENTE, *p. a.* (*v.*) V. *Facer.* Faisant : qui fait.

FÁCIL (*de*), *adj. m. f.* Facile, aisé. ‖ Facile : qui manque de fermeté, qui cède aisément aux volontés d'autrui. ‖ Facile : qui ne sait pas résister, en parlant d'une femme. ‖ Fragile, léger, de peu de consistance.

*FÁCILE, *adj. m. f.* (*v.*) V. *Fácil.*

FACILIDAD, *s. f.* Facilité, aisance : manière ou moyen aisé de faire. ‖ Facilité : promptitude dans l'exécution. ‖ Facilité : indulgence excessive. ‖ Facilité : mollesse de caractère, condescendance excessive.

*FACILILLO, LLA, *adj. dim.* de *Fácil.* On le dit ironiquement d'une chose extrêmement difficile.

FACÍLIMO, MA, *adj. sup.* (*inus.*) de *Fácil.* Très-facile.

FACILÍSIMAMENTE, *adv. sup.* de *Fácilmente.*

FACILÍSIMO, MA, *adj. sup.* de *Fácil.*

FACILITACION, *s. f.* (*inus.*) L'action de faciliter.

FACILITADO, *p. p.* V. *Facilitar.*

FACILITAR, *v. a.* Faciliter : rendre facile.

FACILITO, TA, *adj. dim.* (*fam.*) de *Fácil.* Un peu facile.

FÁCILMENTE, *adv.* Facilement : aisément, à l'aise, sans peine, commodément.

FACIMIENTO, *s. m.* (*v.*) Action, opération. ‖ (*v.*) Copulation charnelle. ‖ (*v.*) Liaison, amitié.

FACINA, *s. f.* (*v.*) V. *Hacina.*

FACINEROSO, SA, *adj.* Méchant, criminel, scélérat.

FACINOROSO, SA, *adj.* V. *Facineroso.*

FACION, *s. f.* (*v.*) V. *Faccion.* ‖ V. *Hechura.* ‖ *A facion, adv.* (*v.*) V. *A manera, á modo.*

FACIONADO, DA, *adj.* (*v.*) Il est ordinairement joint aux adjectifs *bien* ou *mal.* ‖ *Bien, ó mal facionado* : bien ou mal fait : qui a les traits agréables ou désagréables.

FACISTELO, *s. m.* (*v.*) V. *Faldistorio.*

FACISTOL, *s. m.* Lutrin : pupitre d'église. ‖ (*v.*) V. *Faldistorio.*

*FACISTOR, *s. m.* (*v.*) V. *Facistol.*

FACO, *s. m.* (*fam.*) Bidet : petit cheval. ‖ (*boh.*) Mouchoir de poche.

FACTIBLE, *adj. m. f.* Faisable : qui peut se faire.

FACTICIO, CIA, *adj.* Factice, artificiel.

FACTOR, *s. m.* (*v.*) Faiseur : celui qui fait, agent. ‖ Facteur : commissionnaire, agent de commerce.

FACTORAGE, *s. m.* (*inus.*) V. *Factoria.*

FACTORÍA, *s. f.* Emploi, ministère du facteur. ‖ Factorerie, comptoir : lieu où sont les facteurs ou commis des compagnies de commerce.

*FACTORIZAR, *v. a.* (*inus.*) Établir une factorerie, une maison de commerce quelque part.

FACTURA, *s. f.* Facture : état du prix, de la qualité, etc., d'une marchandise. ‖ (*v.*) V. *Hechura.*

FÁCULA, *s. f.* (*astron.*) Facule : tache lumineuse dans le soleil.

FACULTAD, *s. f.* Faculté, puissance, vertu. ‖ (*fig.*) Force, résistance. ‖ Science, art. ‖ Faculté : corps de savans d'une université. ‖ Faculté, licence, permission. ‖ *Facultades, pl.* Facultés, biens, richesses, moyens, commodités. ‖ Esprit : facultés de l'âme raisonnable. ‖ *Facultad real* dépêche royale de la chambre de Castille.

FACULTATIVAMENTE, *adv.* Facultativement.

FACULTATIVO, VA, *adj.* Technique, qui appartient à un art, à une science, à une faculté. ‖ Facultatif : qui dépend de la faculté ou permission accordée. ‖ *Acto facultativo* : action facultative, qu'on est libre de faire ou de ne pas faire.

FACULTATIVO, *s. m.* Professeur d'une science, d'une faculté, d'un art : docteur, en parlant d'un médecin.

FACULTOSO, SA, *adj.* (*inus.*) Riche, opulent, aisé.

FACUNDIA, *s. f.* Éloquence, faconde : élégance de style, grâce dans le discours,

abondance, bien-dire. ‖ *Con facundia* : disertement.

FACUNDÍSIMO, MA, *adj. sup.* de *Facundo.*

FACUNDO, DA, *adj.* Éloquent : bien-disant, disert, qui parle bien et avec facilité.

FADA, *s. f.* Sorte de pomme calville, dont on fait des conserves en Galice. ‖ V. *Hada, maga, hechicera.*

FADADO, *p. p.* V. *Fadar.* ‖ *Bien ó mal fadado :* heureux ou malheureux.

FADAR, *v. a.* (*v.*) V. *Hadar.*

FADIGA, *s. f. Arag.* Droit qu'on paie à un seigneur lorsqu'on vend un fonds qui relève de lui.

FADO, *s. m.* (*v.*) V. *Hado.*

FADRUBADO, DA, *adj.* (*v.*) V. *Estropeado, descoyuntado.*

FAENA, *s. f.* (*mar.*) Manœuvre : service des matelots sur un vaisseau. ‖ Ouvrage, travail, besogne. ‖ (*mar.*) Manéage : travail gratuit des matelots pour charger et décharger un navire. ‖ (*mar.*) Manœuvre : ce qui sert à manier les voiles.

FAGINA, *s. f.* Fascine : fagot de branchages en usage à la guerre. ‖ Fagot : menu bois à brûler. V. *Hacina.* ‖ V. *Faena.* ‖ *Meter fagina :* (*fig.*) conter, débiter des fagots : dire des fadaises, des sornettes; parler à tort et à travers, d'une manière bruyante. ‖ Signal avec la trompette.

FAGINADA, *s. f.* Assemblage de fascines. ‖ Ouvrage fait avec des fascines.

FAICION, *s. f.* (*v.*) V. *Faccion.*

FAISA, *s. f.* (*v.*) V. *Faja.*

FAISAN, *s. m.* Faisan, coq sauvage : oiseau. ‖ *Faisan bastardo :* coquart, faisan bâtard.

FAISANA, *s. f.* La femelle du faisan.

FAISAR, *v. a.* (*v.*) V. *Fajar.*

FAITIZCO, CA, *adj.* (*v.*) V. *Facticio.*

FAJA, *s. f.* Bande : lien large et plat pour bander. ‖ Bande : ceinture, sorte d'ornement. ‖ (*fig.*) Bande ou linge divisant une surface : zone du globe céleste ou terrestre, etc. ‖ (*blas.*) Fasce : pièce de l'écu qui le coupe horizontalement par le milieu. ‖ *Faja de la cornisa :* (*arch.*) plate-bande. ‖ *Fajas. pl.* Bandes ou rubans qui tenaient lieu de bas, et envelopaient la jambe depuis la cheville jusqu'au genou. ‖ (*boh.*) V. *Azotes.*

FAJADO, *p. p.* V. *Fajar.* ‖ (*fig.*) (*blas.*) Fascé. On le dit de l'écu chargé de fasces égales, de deux émaux alternes. ‖ (*boh.*) V. *Azotado.*

FAJADURAS, *s. f. pl.* (*mar.*) Fourrures des câbles, bandes de toiles, etc., dont on les garnit.

FAJAMIENTO, *s. m.* L'action de bander, de serrer avec une bande, une ceinture,

FAJAR, *v. a.* Bander : lier, serrer avec une bande. ‖ Emmailloter : mettre en maillot

FAJARDO, *s. m.* Sorte de pâté.

FAJARES, *s. m. pl.* (*v.*) V. *Gavillas.*

FAJEADO, DA, *adj.* (*arch.*) Qui a des bandes.

FAJERO, *s. m.* Bande de laine tricotée pour les enfans au maillot.

FAJO, *s. m.* (*v.*) V. *Haz, atado.*

FAJON, *s. m. augm.* de *Fajo.*

FAJO, *s. m. Arag.* V. *Haz.* ‖ *Fajos, pl.* Maillot : couches, langes, bandes pour emmaillotter les enfans.

FAJUELA, *s. f. dim.* de *Faja.*

FALA, *s. f.* (*v.*) Sorte de lance ou de pertuisane employée anciennement à la guerre.

FALACE, *adj. m. f.* (*v.*) V. *Falaz.*

FALACIA, *s. f.* Tromperie, fourberie, supercherie.

FALACÍSIMO, MA, *adj. sup.* de *Falaz.*

FALAGADOR, *s. m.* (*v.*) V. *Halagador.*

FALAGAR, *v. a.* (*v.*) V. *Halagar.* ‖ (*v.*) Apaiser, amortir, tempérer.

FALAGARSE, *v. r.* (*v.*) V. *Alegrarse.*

FALAGO, *s. m.* (*v.*) V. *Halago.*

FALAGÜEÑAMENTE, *adv.* (*v.*) V. *Halagüeñamente.*

FALAGÜEÑO, ÑA, *adj.* (*v.*) V. *Halagüeño.*

FALAGÜERO, RA, *adj.* (*v.*) V. *Halagüeño.*

FALANGE, *s. f.* Phalange : corps de piquiers pesamment armés, qui combattaient sur quatre, huit, douze et même seize de hauteur. ‖ Phalange : corps d'infanterie. ‖ *Falanges, pl.* Phalanges : os qui composent les doigts de la main et du pied.

FALANGIA, *s. f.* Phalange : sorte d'araignée.

FALANGIO, *s. m.* V. *Falangia.*

* FALANGIO, *s. m.* Phalangiste : soldat de la phalange.

FALÁRICA, *s. f.* (*v.*) Falarique : espèce d'ancien dard composé d'artifice. ‖ Falarique : poutre ferrée à plusieurs pointes et chargée d'artifices, qu'on jetait avec la baliste ou la catapulte.

FÁLARIS, *s. f.* Piette, ou petit harle huppé : oiseau aquatique.

FALAZ, *adj. m. f.* Fourbe, trompeur, décevant.

FALBALÁ, *s. m.* Falbala : ornement formé par des bandes d'étoffes plissées. ‖ Plis des côtés d'un justaucorps.

FALCA, *s. f. Arag.* V. *Cuña.* ‖ (*mar.*) Targue, farde.

FALCADO, *p. p.* V. *Falcar.* ‖ *adj.* Fait en forme de faux. ‖ *Carro falcado :* char armé de faux.

FALCAR, *v. a.* (*v.*) Couper avec la faux.

FALCARIO, *s. m.* Falcaire : soldat armé d'une épée en forme de faux chez les Romains.

* FALCATA, *adj. f.* On le dit de la lune dans son croissant.

FALCE, *s. f.* Faux, faucille : instrument coupant, courbé.

FALCIDIA, *s.* et *adj.* Falcidie, quarte falcidie : droit de compléter une succession. ‖ Ce que les gouvernantes d'étudians leur volent sur leur ordinaire.

FALCINELO, *s. m.* Oiseau plus gros qu'un pigeon, dont le plumage est vert mêlé de jaune, et le bec recourbé en faux.

FALCON, *s. m.* Sorte d'ancienne pièce d'artillerie. ‖ (*v.*) V. *Halcon.*

FALCONERO, *s. m.* (*v.*) V. *Halconero.*

FALCONETE, *s. m.* Fauconneau : petite pièce d'artillerie.

FALDA, *s. f.* Basque : partie d'un habit long, d'une armure, de la ceinture en bas : jupe de femme, etc. ‖ Queue traînante d'une robe, d'un manteau. ‖ (*v.*) Grand et large sac. ‖ (*fig.*) Partie d'une montagne, depuis la base jusqu'à mi-côte. ‖ (*v.*) Aile de chapeau. ‖ Chair coupée du flanc d'un bœuf, d'un mouton. ‖ *Cortar la falda* : (*v. prat.*) rogner la jupe à une femme publique, sorte de punition infamante. ‖ *Perrillo de falda* : petit chien mignon, chien de manchon. ‖ *Cortar faldas* : (*fig.*) médire de quelqu'un. ‖ *Faldas en cinta* : (*v.*) V. *Haldas en cinta.*

FALDAMENTO, *s. m.* V. *Falda.*

FALDAR, *s. m.* Tassette : pièce de l'armure.

FALDELLIN, *s. m.* Cotillon : jupe de dessous.

FALDERICO, CA, ILLO, LLA, ITO, TA, *adj.* et *s.* V. *Perrillo de falda.*

FALDERO, RA, *adj.* Qui appartient à une jupe de femme. ‖ (*fig.*) Qui est sans cesse avec les femmes en parlant d'un homme qui aime le cotillon. ‖ *Perrillo faldero* : V. *Perrillo de falda.*

FALDETA, *s. f.* (*inus.*) *dim.* de *Falda.*

FALDICORTO, TA, *adj.* Qui a les basques courtes.

FALDILLAS, *s. f. pl.* Basques d'un pourpoint, d'un corps de jupe, etc.

FALDISTORIO, *s. m.* Sorte de tabouret à l'usage des évêque, lorsqu'ils officient.

FALDON, *s. m.* Pan d'une robe, d'une chemise. ‖ Bandeau, bandelette : ornement d'architecture. ‖ Meule de moulin usée, qu'on met sur une autre pour en augmenter le poids.

FALDRIQUERA, *s. f.* V. *Faltriquera.*

FALDUDO, *s. m.* (*bot.*) V. *Broquel.*

FALDULARIO, *s. m.* (*fam. v.*) Vieille jupe usée, déchirée, mal faite.

FALENCIA, *s. f.* Défaut de certitude dans ce qu'on dit.

* FÁLERIS, *s. m.* V. *Fálaris.*

FALEUCO, *s. m.* Phaleuque ou phaleuce : vers latin de cinq pieds.

FALIBILIDAD, *s. f.* Manque de solidité, de certitude, de vérité.

FALIBLE, *adj. m. f.* Fautif : sujet à faillir, à se tromper, à manquer.

FALIDAMENTE, *adv.* Faussement, à tort, sans fondement.

FALIDO, *p. p.* V. *Falir.* ‖ *adj.* (*v.*) V. *Fallido.*

FALIMIENTO, *s. m.* (*inus.*) Mensonge, fausseté, tromperie, fourberie.

FALIR, *v. n.* (*v.*) Faillir, manquer à sa parole, tromper.

FALLA, *s. f.* (*v.*) V. *Falta.* ‖ Sorte de chaperon que portaient les femmes espagnoles.

FALLADO, *p. p.* V. *Fallar.*

FALLADOR, *s. m.* (*v.*) V. *Hallador.*

* FALLAGÜEÑO, ÑA, *adj.* (*v.*) V. *Halagüeño.*

FALLAMIENTO, *s. m.* (*v.*) V. *Hallazgo, descubrimiento, invencion.*

FALLAR, *v. a.* (*v.*) V. *Hallar.* ‖ (*v.*) V. *Decidir, determinar.* ‖ Couper : à certains jeux de cartes, c'est jeter un atout sur une carte d'une autre couleur.

FALLAZGO, *s. m.* (*v.*) V. *Hallazgo.*

FALLEBA, *s. f.* Espagnolette : sorte de ferrure pour fermer les fenêtres.

* FALLECEDERO, RA, *adj.* Périssable, fragile, caduc, mortel.

FALLECEDOR, RA, *adj.* (*v.*) V. *Perecedero.*

FALLECER, *v. n.* Défaillir, manquer, finir. ‖ Mourir. ‖ (*v.*) Manquer de quelque chose. ‖ (*v.*) V. *Faltar, errar.* ‖ *Fallecer de alguna cosa* : (*v.*) se désister, se départir de.

FALLECIDO, *p. p.* V. *Fallecer.* ‖ *adj.* (*v.*) V. *Desfallecido, debilitado.*

FALLECIENTE, *p. a.* (*v.*) V. *Fallecer.* ‖ Mourant : qui meurt.

FALLECIMIENTO, *s. m.* (*v.*) V. *Falta.* ‖ Mort, trépas, décès.

* FALLESCER, *v. n.* (*v.*) V. *Fallecer.*

* FALLESCIMIENTO, *s. m.* (*v.*) V. *Fallecimiento.* ‖ (*v.*) V. *Falta.* ‖ (*v.*) Manque, privation.

FALLIDERO, RA, *adj.* (*v.*) V. *Perecedero.*

FALLIDO, DA, *adj.* (*v.*) Failli : qui a fait banqueroute. V. *Quebrado.* ‖ V. *Frustrado.* ‖ (*blas.*) Failli. On le dit des chevrons rompus dans leurs montans.

FALLO, *s. m.* Sentence, arrêt, surtout en matière criminelle. ‖ Renonce à une couleur au jeu. ‖ *Echar el fallo* : (*prat.*) prononcer la sentence : (*fig.*) annoncer la mort prochaine d'un malade, l'abandonner.

FALLO, LLA, *adj.* Qui renonce en jouant aux cartes.

FALORDIA, *s. f. Arag.* Conte, fable.

FALQUÍAS, *s. m. pl.* (*v.*) Fausses rênes : cavesson double.

FALSA, *s. f. Arag.* V. *Desvan.* ‖ (*mus.*) Dissonnance, faux accord.

FALSABRAGA, *s. f.* (*fort.*) Fausse-braie, moineau : ouvrage de fortification.

FALSADA, *s. f.* V. *Calada.*

FALSADOR, *s. m.* (*v.*) V. *Falseador.*

FALSAMENTE, *adv.* Faussement.

FALSAMIENT, *adv.* (*v.*) V. *Falsamente.*

FALSAR, *v. a.* (*v.*) V. *Falsear.* ‖ (*v.*) V. *Traspasar.*

FALSARIO, RIA, *adj.* Faussaire : qui altère des actes, qui en fait de faux. ‖ Accoutumé à mentir, à fausser sa parole, menteur.

FALSEADO, *p. p.* V. *Falsear.*

FALSEADOR, *s. m.* Falsificateur.

FALSEAR, *v. a.* Falsifier : contrefaire, altérer. ‖ Fausser une épée, la plier : fausser une cuirasse, l'enfoncer. ‖ *Falsear el cuerpo :* pencher, effacer le corps pour esquiver un coup. ‖ *Falsear la llave :* faire une fausse clef. ‖ *Falsear las guardas, ó centinelas :* corrompre les gardes, les sentinelles.

FALSEAR, *v. n.* S'affaiblir : perdre sa force, sa solidité. ‖ N'être pas d'accord, être faux, en parlant d'un instrument. ‖ Donner à une selle assez de largeur pour qu'elle ne blesse pas.

FALSEDAD, *s. f.* Fausseté : qualité de ce qui est faux. ‖ Fausseté, mensonge, duplicité, hypocrisie.

FALSETE, *s. m.* (*mus.*) Fausset : voix qui sort du diapason naturel pour chanter le dessus. ‖ Sorte de bouchon de liége pour les outres. ‖ *Venir de falsete :* agir avec duplicité.

FALSÍA, *s. f.* (*v.*) V. *Falsedad.*

FALSIFICACION, *s. f.* Falsification, adultération, frelaterie.

FALSIFICADO, *p. p.* V. *Falsificar.*

FALSIFICADOR, RA, *s.* Falsificateur, contrefacteur.

FALSIFICAR, *v. a.* Falsifier, contrefaire, adultérer.

FALSILLA, *s. f.* Réglois : papier où l'on a tracé des lignes noires, et qui, placé sous un autre plus transparent, empêche qu'on n'écrive de travers.

FALSÍO, *s. m. Mar.* Espèce de farce faite avec du pain, de la viande, des épiceries et de l'ail.

FALSÍSIMAMENTE, *adv. sup.* de *Falsamente.*

FALSÍSIMO, MA, *adj. sup.* de *Falso.*

* FALSITO, *s. m. dim.* de *Falso.*

FALSO, *s. m.* (*bot.*) V. *Verdugo.* ‖ (*inus.*) V. *Falsario.* ‖ Renfort d'une couture.

FALSO, SA, *adj.* Faux : qui n'est pas véritable ; contraire à la vérité. ‖ Faux, feint, contrefait. ‖ Faux, trompeur, double, traître, dissimulé. ‖ On le dit d'un cheval qui a quelque vice caché. ‖ V. *Falsario.* ‖ *Falsa posicion :* règle de fausse position, en arithmétique. ‖ *Falsa rienda :* fausse rêne : longe de cuir qui passe du frein à la selle. ‖ *Falso testimonio :* faux témoignage. ‖ *Carta falsa :* carte d'une autre couleur que celle qui est atout. ‖ *Cerrar en falso :* fermer à faux, tourner la clef sans que le pêne entre dans la gâche. ‖ *Cuerda falsa :* corde fausse, qui ne peut jamais s'accorder avec une autre. ‖ *De falso :* faussement, à faux. ‖ *En falso :* à faux. ‖ *Juramento falso :* faux serment. ‖ *Llave falsa :* fausse clef. ‖ *Moneda falsa :* fausse monnaie. ‖ *Peso falso :* faux poids, qui n'est pas juste. ‖ *Puerta falsa :* fausse porte, porte secrète. ‖ (*pop.*) La voie par où l'on rend les excrémens. ‖ *Risa falsa :* rire faux, trompeur. ‖ *Sobre falso.* V. *En falso.* ‖ *De falso, en falso :* faussement, à faux. ‖ *Armas falsas :* armes fausses : armoiries faites contre les règles du blason.

FALSOPETO, *s. m.* (*v.*) V. *Farseto.* ‖ (*v.*) V. *Balsopeto.*

FALTA, *s. f.* Faute, manque, défaut, disette, besoin. ‖ (*fig.*) Faute : manquement à une obligation, défaut. ‖ Faute, au jeu de paume. ‖ Défaut de poids dans les monnaies. ‖ Cessation des règles dans une femme enceinte. Ex. *Tiene cuatro faltas :* elle est grosse de quatre mois. ‖ *Falta de salud :* manque de santé. ‖ *Falta de elegancia :* inélégance. ‖ *Falta de hábito :* inhabitude. ‖ *Falta de limpieza :* malpropreté, saleté. ‖ *Falta de sal :* insipidité. ‖ *Falta de probidad :* improbité. ‖ *Dar quince y falta :* donner bisque, au jeu de paume. ‖ *Por falta de :* manque de, faute de. ‖ *A falta de hombres buenos :* au défaut de gens capables. ‖ *Caer en falta :* faire, commettre une faute. ‖ *Hacer falta :* faire faute, manquer, en parlant d'une chose dont on a besoin ; ou ne pas se trouver dans un endroit au moment où l'on doit y être. ‖ *Sin falta :* sans faute. ‖ *Apuntar las faltas :* marquer, pointer les absens dans un chapitre, etc.

FALTANTE, *p. a.* (*v.*) V. *Faltar.* Qui manque.

FALTAR, *v. n.* Manquer : n'être pas, être de moins. ‖ Défaillir, manquer, finir. ‖ (*á*) Manquer : ne pas tenir, oublier. ‖ Manquer : faire faute, tomber en faute. ‖ Rater, en parlant d'une arme à feu. ‖ Manquer à quelqu'un dans le besoin, ne pas l'assister. ‖ (*de*) Manquer : être privé. ‖ Mourir. ‖ *Faltar á la verdad :* trahir, déguiser la vérité. ‖ *Hallarse faltar algo :* trouver à dire. ‖ *Sin faltar una coma : sin faltar punto ni coma :* (*fam.*) avec les points sur les *i*, exactement.

FALTILLA, *s. f. dim.* de *Falta.*

FALTO, TA (*de*), *adj.* Nécessiteux, indigent, pauvre, dépourvu, privé de, qui manque de. ‖ Défectueux : où il manque quelque chose. ‖ Avare, chiche, mesquin. ‖

Falto de juicio, ou simplement *falto* : insensé, fou.

FALTOSO, SA, *adj.* (*v.*) Nécessiteux. V. *Falto.*

FALTRERO, RA, *adj.* Filou : qui vole dans les poches, coupeur de bourses. V. *Ratero.*

FALTRIQUERA, *s. f.* Poche : sac qui tient au vêtement. ‖ *Rascarse la faltriquera* : délier l'escarcelle, financer.

FALÚA, *s. f.* Felouque : sorte de barque.

FALUCA, *s. f.* Felouque : petit bâtiment à six rames.

FAMA, *s. f.* Renommée, bruit, odeur. ‖ Renommée, renom, réputation. ‖ *Dar fama* : mettre en réputation, en vogue, accréditer. ‖ *Echar fama* : (*v.*) publier, divulguer. ‖ *Correr fama* : courir, se répandre, en parlant d'un bruit, d'une nouvelle. ‖ *Pública voz y fama.* On le dit en pratique pour exprimer la notoriété d'un fait. ‖ Renommée : personnage allégorique. ‖ *Cobra buena fama y échate á dormir* : acquiers bonne renommée, et dors la grasse matinée. ‖ *Mas vale buena fama que cama dorada* : bonne renommée vaut mieux que ceinture dorée.

FAMADO, DA, *adj.* (*v.*) V. *Afamado.*

FAMBRE, *s. f.* (*v.*) V. *Hambre.*

FAMBRIENTO, TA, *adj.* (*v.*) V. *Hambriento.*

FAME, *s. f.* (*v.*) V. *Hambre.*

FAMÉLICO, CA, *adj.* Famélique, affamé.

FAMILIA, *s. f.* Famille : toutes les personnes qui vivent dans une maison sous un même chef. ‖ Gens, monde, commun, domestiques d'une maison. ‖ Famille, race, maison. ‖ Ordre religieux. ‖ *Familia real* : famille royale : le roi, le reine, leurs enfans, etc. ‖ Maison du roi : tous les officiers attachés au service de sa personne. ‖ *Hijo de familia* : fils de famille : jeune homme qui vit sous l'autorité de ses père et mère. ‖ *Padre de familia* : père de famille. ‖ *Cargar de familia* : se surcharger de famille, avoir beaucoup d'enfans.

FAMILIAR, *adj. m. f.* Domestique, de la maison, de la famille, qui concerne la famille. ‖ Bon : convenable, salutaire. ‖ Familier : qui est devenu facile par une grande habitude, par un long usage. ‖ *Estilo familiar* : style familier : style naturel et aisé, tel que celui des lettres, d'une conversation entre honnêtes gens, etc. ‖ *Voz familiar* : mot peu respectueux eu égard aux personnes à qui ou devant qui on parle ; trivial, qui n'est pas assez noble par rapport au sujet qu'on traite.

FAMILIAR, *s. m.* Domestique, valet d'un prélat. ‖ Familier. Nom que portent en Espagne et en Portugal les officiers de l'inquisition. ‖ Ami. ‖ Domestique commun d'un collége. ‖ Personne dévote admise à l'ordre militaire d'Alcantara, auquel elle faisait donation de ses biens, en tout ou en partie. ‖ Laïque qui, par dévotion, prenait l'habit religieux. ‖ Esprit ou démon familier. ‖ *Hacerse familiar* : se familiariser.

FAMILIARCITO, *s. m. dim.* de *Familiar.*

FAMILIARIDAD, *s. f.* Familiarité, privauté. ‖ (*v.*) V. *Familia.*

FAMILIARILLO, *s. m. dim.* de *Familiar.*

FAMILIARÍSIMAMENTE, *adv. sup.* de *Familiarmente.*

FAMILIARÍSIMO, MA, *adj. sup.* de *Familiar.*

FAMILIARIZADO, *p. p.* V. *Familiarizar.*

FAMILIARIZAR, *v. a.* Familiariser : rendre commun, ordinaire, familier. ‖ Apprivoiser : accoutumer à un vice, à un péril, etc.

FAMILIARIZARSE, *v. r.* Se familiariser, se rendre familier avec quelqu'un.

FAMILIARMENTE, *adv.* Familièrement : avec familiarité. ‖ Domestiquement.

FAMILIATURA, *s. f.* Emploi, titre de familier du Saint-Office. ‖ Emploi de domestique commun d'un collége. ‖ Affiliation à l'ordre d'Alcantara, etc.

FAMILIO ou FAMILLO, *s. m.* (*v.*) V. *Familiar.*

FAMOSAMENTE, *adv.* Fameusement, excellemment : d'une manière distinguée, avec éclat.

FAMOSÍSIMO, MA, *adj. sup.* de *Famoso.*

FAMOSO, SA, *adj.* Fameux, renommé, célèbre, illustre. ‖ Beau, parfait, achevé. ‖ Distingué par ses qualités, par ses talens. ‖ (*v.*) Clair, manifeste, indubitable. ‖ Nom par excellence : nom appellatif commun, appliqué particulièrement à une personne, comme l'Apôtre, en parlant de saint Paul.

FÁMULA, *s. f.* (*bad.*) V. *Criada.*

FAMULATO, *s. m.* (*inus.*) Service domestique. V. *Servidumbre.*

FAMULICIO, *s. m.* (*inus.*) V. *Servidumbre.*

FÁMULO, *s. m.* Domestique de collége.

FANAL, *s. m.* Fanal, phare : grosse lanterne de vaisseau. ‖ Sorte de lanterne de verre, de forme conique. ‖ (*fig.*) Celui qui éclaire, qui instruit, qui éclaircit les difficultés. ‖ (*boh.*) OEil. V. *Ojo.*

*FANAR, *v. a.* (*v.*) Couper le bout des oreilles aux animaux.

FANÁTICO, CA, *adj.* Fanatique : qui porte le zèle religieux jusqu'à l'excès et à l'extravagance.

FANATISMO, *s. m.* Fanatisme : zèle aveugle du fanatique.

FANDANGO, *s. m.* Fandango : air et danse espagnols très-gais. ‖ (*fig.*) V. *Baile de boton, de cascabel gordo.*

FANDANGUERO, *s. m.* Qui aime à danser le fandango. ‖ Qui court les festins et les fêtes.

FANDULARIOS, *s. m. pl.* (*v.*) Habillemens ridiculement longs, etc.

FANECA, *s. f.* Espèce de petit poisson de la mer de Galice.

FANEGA, *s. f.* Fanègue, boisseau : mesure pour le grain ou le sel, et ce qu'elle contient. || *Fanega de puño* : terrain qui peut être ensemencé avec une fanègue de grain. || *Fanega de sembradura* : boisselée, la terre nécessaire pour semer un boisseau, une fanègue. || *Fanega de tierra* : espace de terre de quatre cents *estadales* carrés et de cinq cents dans les pâquis. V. *Estadal.*

FANEGADA, *s. f.* Boisselée : contenu d'un boisseau, d'une fanègue. || Boisselée : la terre nécessaire pour semer un boisseau. || *A fanegadas* : en abondance, à foison, en grande quantité, à poignées.

FANFARREAR, *v. n.* (*v.*) V. *Fanfarronear.*

FANFARRIA, *s. f.* Vanterie, vaine ostentation, fanfaronnade, piaffe.

FANFARRON, *s. m.* Fanfaron : rodomont, gascon, faux-brave, homme qui se vante sans cesse.

FANFARRON, NA, *adj.* On le dit d'une chose qui, sous de belles apparences, a dans le fond très-peu de valeur.

FANFARRONADA, *s. f.* Fanfaronnade, rodomontade, gasconnade.

FANFARRONAZO, *s. m. aug.* de *Fanfarron.*

FANFARRONEAR, *v. n.* Faire le fanfaron.

FANFARRONERÍA, *s. f.* Fanfaronnerie : habitude de faire des fanfaronnades. || V. *Fanfarronada.*

FANFARRONESCA, *s. f.* Conduite, occupation de fanfarons.

FANFURRIÑA, *s. f.* Colère, emportement pour une cause légère.

FANGAL, *s. m.* Bourbier : endroit plein de bourbe, de fange.

***FANGO**, *s. m.* Vase, fange : bourbe au fond de l'eau.

***FANGOSO, SA**, *adj.* Vaseux, fangeux, qui a de la vase.

FANO, *s. m.* (*v.*) V. *Templo.*

FANTASEAR, *v. n.* (*v.*) Donner un libre cours à son imagination.

FANTASÍA, *s. f.* Fantaisie, imagination, faculté imaginative. || Fantaisie : caprice, boutade, bizarrerie. || Orgueil, présomption. || Piaffe, faste, ostentation. || Pensée, fiction ingénieuse, saillie d'imagination. || Verve, enthousiasme, chaleur d'imagination. || Fantaisie, caprice : pièce de musique où l'auteur suit plutôt son imagination que les règles de l'art.

FANTASÍAS, *s. f. pl.* Perles fines attachées les unes aux autres.

***FANTASIOSO, SA**, *adj.* (*inus.*) Fantastique. V. *Fantástico.*

FANTASMA, *s. f.* Fantôme, spectre, vision. || Image gravée dans l'esprit. || Fantôme, chimère, vaine image.

FANTASMA, *s. m.* (*fig.*) Homme vain, présomptueux, arrogant.

***FANTASMAGORÍA**, *s. f.* Fantasmagorie : art de faire apparaître des spectres par le moyen d'une illusion d'optique.

FANTASMON, NA, *s. augm.* de *Fantasma.* Homme vain.

FANTÁSTICAMENTE, *adv.* D'une manière fantastique.

***FANTASTICAR**, *v. n.* (*v.*) V. *Fantasear.*

FANTÁSTICO, CA, *adj.* Fantastique, chimérique, imaginaire. || Présomptueux, arrogant, vain.

FAÑAR, *v. a.* (*v.*) V. *Fanar.*

FAÑEZ, *s. m.* (*n. patr.*) Fils de *Afan.*

FAQUIN, *s. m.* Crocheteur, portefaix.

FAR, *v. a.* (*v.*) V. *Hacer.*

FARA, *s. f.* Serpent dont la queue trace un sillon quand il marche.

FARABUSTEADOR, *s. m.* (*boh.*) Voleur adroit et intelligent.

FARABUSTEAR, *v. a.* (*boh.*) V. *Buscar.*

FARACHADO, *p. p.* V. *Farachar.*

FARACHAR, *v. a. Ar.* V. *Espadar.*

FARACHAR, *s. m.* (*mar.*) Cap, promontoire.

FARALÁ, *s. f. And.* V. *Farfalá.*

FARALLON, *s. m.* (*mar.*) Petite île, pointe escarpée.

FARAMALLA, *s. f.* Embrouillement. V. *Enredo.* || Fourberie : tromperie, fraude. || Bagatelles, niaiseries, sornettes. || Caquet, lanternerie : vain babil.

FARAMALLA, *s. m.* Babillard : grand diseur de riens.

FARAMALLERO, *s. m.* Babillard : qui parle à tort et à travers, bredouilleur. || Lanternier, diseur de fadaises.

FARAMALLON, *s. m.* (*fam.*) V. *Faramallero.* || Donneur d'eau bénite de cour.

FARÁNDULA, *s. f.* Profession de comédien, de farceur. || Métier, commerce commun entre plusieurs personnes. || Ruse, artifice, tromperie, fourberie. || Troupe de comédiens ambulans, composée de sept acteurs et trois actrices.

FARANDULERO, *s. m.* Comédien, farceur, baladin. || (*fig.*) Hâbleur, fourbe, imposteur.

FARANDULICA, *s. f. dim.* de *Farándula.*

FARANDÚLICO, CA, *adj.* Qui appartient à la *Farándula.* V. ce mot.

FARAON, *s. m.* Pharaon : jeu de hasard.

FARAUTE, *s. m.* Envoyé, messager, commissionnaire. || Interprète. || Truchement, factotum. || (*v.*) Roi d'armes. || (*fam.*) Personne à la tête d'une affaire, qui la conduit, ou qui fait la nécessaire, qui veut se mêler de tout. || Acteur qui récite le prologue. || (*boh.*) Valet d'une femme publique, d'un maquereau.

* FARCINADOR, *s. m.* (*fam.*) Celui qui farcit.

FARDA, *s. f.* Droit pour l'arrosement des terres. V. *Alfarda.* || (*boh.*) Paquet de linge. || Impôt que paient les étrangers en Espagne. || *Pagar farda* : (*fam.*) V. *Pagar.*

FARDACHO, *s. m. Ar.* V. *Lagarto.*

FARDADO, *p. p.* V. *Fardar.*

FARDAGE, *s. m.* Équipage, provision de voyage.

FARDAR, *v. a.* Équiper, fournir d'habits et de linge.

FARDEL, *s. m.* Havresac, besace, bissac. || (*v.*) V. *Fardo.*

FARDELEJO, *s. m. dim.* de *Fardel.*

FARDELILLO, *s. m. dim.* de *Fardel.*

FARDIALEDRA, *s. f.* (*boh.*) Petite monnaie de cuivre, etc.

FARDIDO, DA, *adj.* (*v.*) V. *Atrevido, osado.*

FARDILLO, *s. m. dim.* de *Fardo.*

FARDO, *s. m.* Ballot, gros paquet de marchandises, de hardes, etc.

FARELLON, *s. m.* V. *Farallon.*

FARES, *s. m. pl. Muro.* Ténèbres, ombres.

FARFALÁ, *s. f.* V. *Falbalá.* || Bande d'étoffe plissée.

FARFALLOSO, SA, *adj. Ar.* Bredouilleur, bègue.

FARFAN, *s. m.* Cavalier chrétien au service d'un prince mahométan.

FARFANTE, *s. m.* V. *Farfanton.*

FARFANTON, *s. m.* Fanfaron, rodomont.

FARFANTONADA, *s. f.* Fanfaronnade, rodomontade.

FARFANTONERÍA, *s. f.* V. *Farfantonada.*

FÁRFARA, *s. f.* Farfara : tussilage, pas-d'âne : plante. || Pellicule qui tapisse l'œuf intérieurement. || *En fárfara.* On le dit de l'œuf dont la coque ne s'est pas encore endurcie; et au figuré, d'une chose qui n'est point achevée.

FÁRFARO, *s. m.* (*boh.*) V. *Clérigo.*

FARFULLA, *s. m.* Bredouilleur, bègue.

FARFULLADAMENTE, *adv.* En bredouillant.

FARFULLADO, *p. p.* V. *Farfullar.*

FARFULLADOR, *s. m.* Bredouilleur.

FARFULLAR, *v. n.* Bredouiller : parler trop vite et sans articuler distinctement. || (*fig. fam.*) Débrider, sabrenauder, agir à la hâte, avec confusion.

* FARGALLON, *s. m.* Sabrenas : artisan qui travaille mal et grossièrement. || *adj.* Malpropre, négligé dans sa parure.

FARILLON, *s. m.* Ilot ou rocher escarpé dans la mer. V. *Farallon.*

FARINACEO, CEA, *adj.* Farinacé.

FARINETAS, *s. m. pl. Ar.* V. *Putas.*

FARINGE, *s. m.* Pharynx : orifice supérieur du gosier.

* FARINGOGRAFÍA, *s. f.* Pharyngographie : description du pharynx.

* FARINGOLOGÍA, *s. f.* Pharyngologie : traité des usages du pharynx.

* FARINGOTOMÍA, *s. f.* Pharyngotomie : dissection du pharynx.

FARISÁICO, CA, *adj.* Pharisaïque : de pharisien.

FARISAISMO, *s. m.* Pharisaïsme : secte des pharisiens.

FARISEO, *s. m.* Pharisien : sorte de sectaire parmi les Juifs. || (*fig. fam.*) Homme laid et d'une haute taille, d'un extérieur désagréable, etc. || (*fig. fam.*) Homme injuste, dur, impitoyable.

FARMACÉUTICO, CA, *adj.* (*v.*) V. *Farmacéutico.*

FARMACÉUTICO, CA, *adj.* Pharmaceutique : qui appartient à la pharmacie.

FARMACÍA, *s. f.* Pharmacie : l'art de préparer et de composer les remèdes.

* FÁRMACO, *s. m.* Pharmaque : prêtre grec qui purifiait les parricides.

FÁRMACO, *s. m.* V. *Medicamento.*

FARMACOPEA, *s. f.* Pharmacopée, dispensaire : traité de la préparation des remèdes.

FARMACÓPOLA, *s. m.* (*inus.*) V. *Boticario.*

PHARMACOPÓLICO, CA, *adj.* (*bad.*) Pharmaceutique.

* FARNERO, *s. m. Ast.* V. *Cobrador.*

FARO, *s. m.* Phare : tour où l'on met un grand fanal pour éclairer les vaisseaux.

FAROL, *s. m.* Lanterne, fanal, réverbère. || *Farol de navio* : fanal de navire.

FAROLEAR, *v. n.* Faire l'homme affairé.

FAROLERO, *s. m.* Domestique qui éclaire son maître avec un falot. || Lanternier : celui qui fait ou vend des lanternes. || Allumeur de lanternes : celui qui allume les réverbères.

FAROLICO, ILLO, ITO, *s. m. dim.* de *Farol.* || Espèce de liseron, dont la graine est enfermée dans une gousse faite en form de lanterne.

* FAROLON, *s. m.* Happelourde : personne qui n'a que de l'éclat.

FARON, *s. m.* (*v.*) V. *Fanal.*

FAROTA, *s. f. Murc.* Femme dévergondée, sans pudeur ni jugement. || Hallebreda, femme grande et mal bâtie.

FAROTON, *s. m. Murc.* Homme effronté, impudent.

* FAROTONA, *s. f.* V. *Farota.*

FARPA, *s. f.* Bout, pointe. On le dit surtout des pointes d'un étendard, d'une bannière.

FARPADO, DA, *adj.* Découpé en pointes.

FARRA, s. *f.* Sorte de poisson qui se pêche en automne et se conserve salé.

FÁRRAGO, *s. m.* Fatras : assemblage, mélange confus.

* **FARRAGUISTA**, *s. m.* Savantasse : pédant qui n'a qu'un savoir confus.

FARRO, *s. m.* Orge mondé. ‖ V. *Escanda.*

FARROPEA, *s. f. Ast.* V. *Arropea.*

FARRUCO, *s. m.* (*n. p.*) V. *Francisco.*

FARSA, *s. f.* Comédie, farce. ‖ Troupe de comédiens.

FARSADOR, *s. m.* (*v.*) Comédien.

* **FARSALIA**, *s. f.* (*géog.*) Pharsale : province de Thessalie, fameuse par la victoire que César y remporta sur Pompée. ‖ Poème de Lucain sur la guerre entre César et Pompée.

FARSÁLICO, CA, *adj.* De Pharsale.

FARSANTE, TA, *s.* Comédien. ‖ (*fig.*) Saltimbanque : mauvais orateur, à grands gestes.

FARSAR, *v. n.* (*v.*) Jouer, représenter une comédie, etc. V. *Representar.*

FARSETO, *s. m.* Pourpoint piqué pour mettre sous la cuirasse.

FARSISTA, *s. m.* (*v.*) V. *Farsante, comediante.*

FARTAL, *s. m.* (*v.*) V. *Farte.*

FARTAR, *v. a.* (*v.*) V. *Hartar.*

FARTE, *s. m.* (*v.*) Sorte de pâtisserie sucrée.

FARTO, TA, *adj.* (*v.*) V. *Harto.*

* **FARTIQUERA**, *s. f.* (*v.*) V. *Faltriquera.*

FARTURA, *s. f.* (*v.*) V. *Hartura.*

FAS, *s. m.* Ce qui est permis, juste, convenable. Il n'est usité que dans cette phrase adverbiale : *por fas, ó por nefas :* (*fam.*) justement ou injustement.

FASCAL, *s. m. Arag.* Dizeau : amas de dix gerbes ensemble.

FASCAS, *adv.* (*v.*) V. *Hasta.* ‖ (*v.*) V. *Casi.*

FASCES, *s. f. pl.* Faisceaux : verges, baguettes liées ensemble, avec une hache au milieu. On les portait devant les consuls, les dictateurs, etc.

FASCINACION, *s. f.* V. *Aojo.* ‖ (*fig.*) Fascination, prestige, tromperie.

FASCINADO, *p. p.* V. *Fascinar.*

FASCINADOR, RA, *s.* Celui qui fascine.

FASCINANTE, *p. a.* V. *Fascinar.* Fascinant, qui fascine.

FASCINAR, *v. a.* V. *Aojar.* ‖ (*fig.*) Fasciner, tromper, éblouir par un faux éclat, etc.

FASCIOSO, SA, *adj.* (*v.*) V. *Fastidioso.*

FASCONA, *s. f.* (*v.*) V. *Azcona.*

FASE, *s. f.* (*astr.*) Phase. On le dit des différentes apparences de quelques planètes.

FASEOLO, *s. m.* (*v.*) V. *Judihuelo.*

* **FASIDO, DA**, *adj.* Plein. V. *Lleno.*

FASOLES, *s. m. pl.* (*v.*) V. *Judihuelos.*

FASQUÍA, *s. f.* (*v.*) V. *Asco, hastile.* ‖ Lisse, ceinte, préceinte : sorte de cordon autour et en dehors d'un vaisseau.

FASQUIAR, *v. a.* (*v.*) V. *Fastidiar.*

FASTA, *adv.* (*v.*) V. *Hasta.*

FASTIAL, *s. m.* (*v. arch.*) V. *Hastial.* ‖ Pyramide qui termine le sommet d'un édifice.

FASTIDIADO, *p. p.* V. *Fastidiar.*

FASTIDIAR (*de*), *v. a.* Dégoûter, donner des nausées, soulever le cœur. ‖ (*fig.*) Fâcher, chagriner, ennuyer, atédier.

FASTIDIO, *s. m.* Dégoût, nausées, soulèvement de cœur. ‖ (*fig.*) Dégoût, chagrin, ennui. ‖ *No pillar fastidio :* (*fam.*) ne pas engendrer de mélancolie, vivre sans souci, ne s'embarrasser de rien.

FASTIDIOSAMENTE, *adv.* Fastidieusement, avec dégoût, à contre-cœur. ‖ (*fig.*) Ennuyeusement, avec ennui.

FASTIDIOSÍSIMO, MA, *adj. sup.* de *Fastidioso.*

FASTIDIOSO, SA, *adj.* Fastidieux, dégoûtant. ‖ Ennuyeux, importun, fatigant. ‖ V. *Fastidiado.*

* **FASTIGIO**, *s. m.* (*inus.*) Faîte d'une maison, sommet d'une pyramide, etc. ‖ Faîte, comble des honneurs, etc.

FASTÍO, *s. m.* (*v.*) V. *Hastío.*

FASTO, *s. m.* Orgueil, hauteur, présomption. V. *Fausto.*

FASTOS, *s. m. pl.* Fastes : calendrier des Romains, où étaient marqués les jours de fêtes et les jours d'audience. ‖ (*fig.*) Fastes : registres publics contenant de grandes et mémorables actions. ‖ Fastes : histoire. ‖ *Fastos consulares :* fastes consulaires, tables chronologiques des consuls de Rome.

FASTOSAMENTE, *adv.* Fastueusement : avec faste.

FASTOSO, SA, *adj.* Fastueux, hautain.

FASTUOSO, SA, *adj.* V. *Fastoso.*

FATA, *adv.* (*v.*) V. *Hasta.*

FATAL, *adj. m. f.* Fatal : marqué par la destinée, qui appartient à la destinée. ‖ Fatal, funeste, désastreux, sinistre, malheureux.

FATALIDAD, *s. f.* Disgrâce, malheur, fatalité, infortune.

FATALÍSIMO, MA, *adj. sup.* de *Fatal.*

FATALISMO, *s. m.* Fatalisme : doctrine de ceux qui attribuent tout au destin.

FATALISTA, *s. m.* Fataliste : sectaire du fatalisme.

FATALMENTE, *adv.* Fatalement : par fatalité. ‖ Fatalement : par un malheur extraordinaire.

FATÍDICO, CA, *adj.* Fatidique : qui annonce les arrêts du destin.

FATIGA, *s. f.* Fatigue, travail, peine de corps ou d'esprit, lassitude. ‖ (*v.*) V. *Vejacion, molestia.*

FATIGACION, *s. f.* (*v.*) V. *Fatiga.* ‖ (*v. fig.*) V. *Importunacion.*

FATIGADAMENTE, *adv.* Avec peine, avec difficulté; péniblement, difficilement.

FATIGADÍSIMO, MA, *adj. sup.* de *Fatigado.*

FATIGADO, *p. p.* V. *Fatigar.*

FATIGADOR, RA, *s.* Celui qui fatigue: fatigant.

FATIGAR(*de, en, por*), *v. a.* Fatiguer, lasser, harceler, harasser, ennuyer. ‖ (*v.*) V. *Vejar, molestar.* ‖ Ruiner, désoler un pays. ‖ (*boh.*) V. *Hurtar.* ‖ *Fatigar las hijadas:* presser un cheval avec l'éperon. ‖ *Fatigar la selva:* (*poés.*) chasser aux bêtes fauves.

FATIGARSE, *v. r.* Se presser, se hâter de faire une chose avant le temps, se fatiguer, se lasser.

FATIGOSAMENTE, *adv.* D'une manière fatigante.

FATIGOSO, SA, *adj.* Fatigant, pénible.

* **FATÍMITES**, *s. m. pl.* Fathimites: descendans de Mahomet par Fathime, sa fille.

FATO, *s. m.* (*v.*) V. *Hado.* ‖ (*v.*) V. *Hato* ‖ (*v.*) V. *Hecho.*

* **FATOR**, *s. m.* (*v.*) V. *Factor.*

FATORAGE, *s. m.* (*v.*) V. *Factoria.*

FATORÍA, *s. f.* (*v.*) V. *Factoria.*

FATUIDAD, *s. f.* Stupidité, fatuité, défaut d'intelligence. ‖ Sottise, impertinence, fatuité.

FATUO, TUA, *adj.* Stupide, sot, imbécile, fat.

* **FATURA**, *s. f.* V. *Factura.*

* **FATURÍA**, *s. f.* (*v.*) V. *Fautoria.*

FAUCES, *s. f. pl.* Gosier.

* **FAUFAU**, *s. m.* (*fam.*) Air: ton important: gravité dans le langage, dans le maintien.

* **FAUNO**, *s. m.* Faune: dieu champêtre du paganisme.

FAUSTO, *s. m.* Faste, pompe, vaine ostentation.

FAUSTO, TA, *adj.* Heureux, fortuné, joyeux.

FAUSTOSO, SA, *adj.* (*inus.*) Fastueux: plein de faste.

FAUTOR, RA, *s.* Fauteur: celui qui favorise un parti, une opinion. ‖ Fauteur, recéleur: celui qui cache un malfaiteur, qui recèle un vol.

FAUTORÍA, *s. f.* L'action de favoriser, de fomenter un parti, etc.

* **FAVA-CRASA**, *s. f.* Joubarbe: plante.

FAVILA, *s. f.* (*poés.*) Braise, cendres rouges du feu d'un bûcher.

FAVO, *s. m.* (*v.*) Rayon: gâteau de miel. V. *Panal.*

FAVONIO, *s. m.* Zéphir: vent de l'occident équinoxial, d'ouest.

FAVOR, *s. m.* Faveur, secours, protection, appui, aide, assistance. ‖ Faveur, grâce, bienfait, service, obligation, bons offices. ‖ Faveur: marque d'amour qu'une femme donne à un homme, ou petit présent qu'elle lui fait. ‖ Ruban, fleur, etc. dont une femme fait présent à quelqu'un qui doit figurer dans une fête publique. ‖ Faveur, plaisir. ‖ *Favor á la justicia, al rey:* force à la loi. Manière de demander main-forte pour saisir un criminel. ‖ *Á favor de:* en faveur de, ou par le ministère, par le canal, par les mains de. ‖ *Hágame vm. el favor de:* faites-moi le plaisir de. ‖ *Tener á su favor á uno:* avoir quelqu'un pour soi, de son côté. On dit aussi dans le langage familier: avoir quelqu'un dans sa manche. ‖ *Favores, pl.* Amitiés.

FAVORABLE (*á, para*), *adj. m. f.* Favorable, propice, avantageux.

FAVORABLEMENTE, *adv.* Favorablement, avantageusement.

FAVORCILLO, ITO, *s. m. dim.* de *Favor.*

FAVORECEDOR, RA, *s.* Celui qui favorise, qui protége, protecteur. ‖ Officieux: qui aime à obliger.

FAVORECER, *v. a.* Favoriser, aider, protéger, appuyer, porter secours, assister. ‖ Obliger, servir, rendre service, bien faire. ‖ Favoriser, appuyer un établissement, une opinion. ‖ Accorder des faveurs à un homme, en parlant d'une femme. ‖ *Favorecerse de alguno:* se servir de la faveur de quelqu'un pour se tirer d'un mauvais pas.

FAVORECIDO, *p. p.* V. *Favorecer.*

FAVORECIENTE, *p. a.* (*v.*) V. *Favorecer.* Favorisant, qui favorise.

* **FAVORESCEDOR, RA**, *s.* (*v.*) V. *Favorecedor.*

* **FAVORESCER**, *v. a.* (*v.*) V. *Favorecer.*

FAVORIDO, DA, *adj.* (*v.*) V. *Favorecido.*

FAVORITO, TA, *adj.* et *s.* Favori, préféré. ‖ On le dit à certains jeux de cartes d'une couleur qui a la préférence sur les autres.

* **FAYADO**, *s. m. Gal.* Galetas, grenier.

FAYANCA, *s. f.* Position du corps mal assurée, chancelante.

FAZ, *s. f.* Face, visage. V. *Rostro, cara.* ‖ Devant: façade d'une maison, endroit d'une étoffe, etc. ‖ *Faz á faz.* *adv.* V. *Cara á cara.* ‖ *Á prima faz:* au premier aspect, à la première vue, du premier coup d'œil. ‖ *En faz:* (*v.*) en face, en présence. ‖ *En faz y en paz:* (*v.*) publiquement et paisiblement.

FAZA, *s. f.* (*v.*) V. *Haza.*

FAZA, *adv.* (*v.*) V. *Hácia.*

FAZALEJA, *s. f.* (*v.*) Linge pour s'essuyer les mains et le visage: essuie-main.

FAZAÑA, *s. f.* (*v.*) V. *Hazaña.* ‖ (*v.*) Jugement rendu dans un procès. ‖ (*v.*) Sentence, proverbe. V. *Sentencia, refran.*

FAZAÑERO, RA, *adj.* (*v.*) V. *Hazañoso.*

FAZAÑOSO, SA, *adj.* (*v.*) V. *Hazañoso.*

FAZFIRIDO, DA, *adj.* (*v.*) V. *Reprehendido, zaherido.*

FAZO, *s. m.* (*bot.*) V. *Pañuelo.*

FAZOLETO, *s. m.* (*v.*) V. *Pañuelo.*

FE, *s. f.* Foi : la première des vertus théologales. || Foi : confiance en quelqu'un, bonne opinion d'une chose. || Foi, croyance. || Foi : assurance donnée de garder sa parole, fidélité dans ses engagemens. || Foi : témoignage, assurance qu'une chose est certaine. || Certificat. || *A fe mia* : ma foi, par ma foi. || *A fe de cristiano, de caballero* : foi de chrétien, de chevalier. || *A la buena fe* : de bonne foi, sans dol ni fraude. || *¡A la fe!* réellement ! en vérité ! || *Buena fe* : bonne foi, sincérité, franchise. || *Dar fe* : certifier, attester la vérité d'un acte, etc., ou ajouter foi, croire, ou enfin garantir, donner pour bon. || *Hacer fe* : faire foi, en parlant d'un écrit. || *En fe de* : (*inus.*) en foi de, en conséquence, en vertu de. || *Poseedor de buena fe* : possesseur de bonne foi.

FEALDAD, *s. f.* Enlaidissement, laideur, difformité. || (*fig.*) Turpitude, obscénité, laideur, noirceur.

FEAMENTE, *adv.* Avec difformité. || Avec turpitude. || Vilainement : d'une manière vilaine.

FEAMIENTO, *s. m.* (*v.*) V. *Fealdad.*

FEAZO, ZA, *adj. augm.* de *Feo.*

FÉBEO, BEA, *adj.* (*poés.*) Qui appartient à Phébus, au soleil.

FEBLE, *adj. m. f.* Faible, débile. || Faible : qui n'a pas le poids ou le titre requis.

* **FEBLE**, *s. m.* (*fig.*) Faible : principal défaut, passion dominante d'une personne. || Monnaie qui n'a pas le poids requis.

FEBLEDAD, *s. f.* (*inus.*) Faiblesse, manque de force.

FEBLEMENTE, *adv.* Faiblement.

FEBO, *s. m.* (*poés.*) Phébus, soleil.

FEBRA, *s. f.* (*v.*) V. *Hebra.*

FEBRÁTICO, CA, *adj.* (*v.*) V. *Febricitante.*

FEBRERA, *s. f.* V. *Cacera.*

FEBRERO, *s. m.* Février : second mois de l'année solaire.

FEBRICITANTE, *adj.* Fébricitant : qui a la fièvre.

FEBRIDO, DA, *adj.* (*v.*) Poli, éclatant.

FEBRÍFUGO, GA, *adj.* et *s.* Fébrifuge : propre à chasser la fièvre.

FEBRIL, *adj. m. f.* Fébrile : qui appartient à la fièvre.

FECAL, *adj.* (*méd.*) On ne le dit que dans cette locution : *materia fecal* : matière fécale, gros excrémens de l'homme.

FECHA, *s. f.* Date : époque, chiffre qui l'indique. || (*prat.*) Mise : date de la mise d'un procès au greffe. || *De la cruz á la fecha* : du commencement à la fin. || *Larga fecha* : âge avancé.

FECHADO, *p. p.* V. *Fechar.*

FECHAR, *v. a.* Dater : mettre la date.

FECHO, *p. p. irr.* V. *Facer.* || *adj.* Daté.

FECHO, *s. m.* (*v.*) V. *Accion, hecho, hazaña.* || *Fecho de azúcar* : caisse de sucre pesant douze arrobes. || *Fecho propio.* (*fig.*) Expression dont on se sert pour assurer que ce que l'on vend, etc., on ne l'a pas déjà vendu à un autre, etc. || *Escribano, ó fiel de fechos* : officier qui tient lieu de notaire dans les petits endroits.

FECHOR, *s. m.* (*v.*) Faiseur : celui qui fait.

FECHORÍA, *s. f.* Mauvaise action, supercherie, mauvaise façon d'agir.

FECHURA, *s. f.* (*v.*) V. *Hechura.*

FECHURÍA, *s. f.* V. *Fechoria.*

FECIAL, *s. m.* Fécial : chez les anciens Romains, prêtre qui intervenait dans les déclarations de guerre, les traités de paix, etc.

* **FÉCULA**, *s. f.* (*méd.*) Fécule : sédiment de liqueur.

FECULENTO, TA, *adj.* Féculent : plein de lie.

FECUNDACION, *s. f.* Fécondation : l'action de féconder.

FECUNDADO, *p. p.* V. *Fecundar.*

FECUNDAMENTE, *adv.* Abondamment, d'une manière féconde.

FECUNDAR, *v. a.* Féconder : rendre fécond, fertiliser. || (*fig.*) Rendre fécond, abondant.

FECUNDIDAD, *s. f.* Fécondité, abondance, fertilité.

FECUNDÍSIMO, MA, *adj. sup.* de *Fecundo.*

FECUNDIZADO, DA, *p. p.* V. *Fecundizar.*

FECUNDIZAR, *v. a.* V. *Fecundar.*

FECUNDO, DA, *adj.* Fécond, qui produit, qui engendre. || Fécond, fertile, abondant.

* **FECUNDOS**, *s. m. pl.* Féconds. Nom donné par les astrologues aux signes du cancer, du scorpion et des poissons.

FEDER, *v. n.* (*v.*) V. *Heder.*

FEDERACION, *s. f.* (*v.*) V. *Confederacion.*

FEDERATIVO, VA, *adj.* Fédératif : qui a rapport à la confédération.

* **FEDERICO**, *s. m.* (*n. p.*) Frédéric.

FEDIENTE, *p. a.* (*v.*) V. *Feder.* || *adj.* Puant. V. *Hediondo.*

FEDIONDO, DA, *adj.* (*v.*) V. *Hediondo.*

FEDOR, *s. m.* V. *Hedor.*

FEEZA, *s. f.* (*inus.*) V. *Fealdad.*

FEFACIENTE, *adj. m. f.* V. *Fehaciente.*

FEFAUT, *s. m.* F-ut-fa : terme de musique qui distingue la note *fa*.

FEJACIENTE, *adj. m. f.* (*prat.*) Qui fait foi.

FEILA, *s. f.* (*boh.*) Faiblesse, pâmoison : feinte d'un filou pris en flagrant délit.

FEÍSIMO, MA, *adj. sup.* de *Feo*.

* FEJUGO, GA, *adj. Ar.* V. *Aspero, basto*.

* FEJUGUEZ, *s. f. Arag.* V. *Pesadez*.

* FELDESPATO, *s. m.* Kaolin : terre chinoise à porcelaine.

FELICE, *adj. m. f.* (*poés.*) V. *Feliz*.

FELICEMENTE, *adv.* (*v.*) V. *Felizmente*.

* FELICIANO, *s. m.* (*n. p.*) Félicien.

FELICIDAD, *s. f.* Félicité, bonheur, bonne fortune.

FELICÍSIMAMENTE, *adv. sup.* de *Felizmente*.

FELICÍSIMO, MA, *adj. sup.* de *Feliz*.

FELICITACION, *s. f.* Félicitation.

FELICITADO, *p. p.* V. *Felicitar*.

FELICITAR, *v. a.* Féliciter : faire compliment à quelqu'un. ‖ (*inus.*) Rendre heureux.

FELIGRES, SA, *s.* Paroissien : habitant d'une paroisse. ‖ (*fig.*) Celui qui fréquente assidument une maison.

FELIGRESÍA, *s. f.* Paroisse : territoire sous la conduite d'un même curé.

* FELIPE, FELIPO, *s. m.* (*n. p.*) Philippe.

FELIZ, *adj. m. f.* Heureux, fortuné, bienheureux.

FELIZMENTE, *adv.* Heureusement. ‖ Bien.

FELONÍA, *s. f.* Félonie, infidélité, trahison, perfidie. ‖ *Caer en felonia* : se rendre coupable de haute trahison.

FELPA, *s. f.* Panne, peluche : sorte d'étoffe à poils. ‖ *Felpa, ó felpa rabona* : bastonnade : volée de coups de bâton.

FELPADO, DA, *adj.* V. *Afelpado*.

FELPILLA, *s. f.* Chenille : espèce de cordon de soie, velouté.

FELPOSO, SA, *adj.* Ce qui est couvert de poils blancs entrelacés de manière que l'on n'aperçoive pas les fils.

FELPUDO, DA, *adj.* Peluché. On le dit des tapis, etc., qui ont de longs poils : on l'emploie aussi comme substantif masculin.

FEMBRA, *s. f.* (*v.*) V. *Hembra*.

FEMENCIA, *s. f.* (*v.*) V. *Vehemencia*.

FEMENCIAR, *v. a.* (*v.*) Solliciter vivement.

FEMENIL, *adj. m. f.* Féminin : qui appartient à la femme.

FEMENILMENTE, *adv.* En femme : comme une femme, d'une manière efféminée.

FEMENINO, NA, *adj.* Féminin : qui appartient à la femme. ‖ Féminin : du genre opposé au masculin. ‖ *Femeninos*, *pl.* Féminins. On le dit en astrologie, de vénus et de la lune ; des signes du taureau, du cancer, de la vierge, du scorpion, du capricorne et des poissons, et enfin du second quartier du thème céleste.

FEMENTIDAMENTE, *adv.* Faussement, perfidement, avec déloyauté, trahison, manque de foi.

FEMENTIDO, DA, *adj.* Félon : infidèle à sa parole, qui viole sa foi, ses engagements, déloyal, perfide, sans foi.

FEMINAL, *adj. m. f.* (*v.*) V. *Femenil*.

FEMÍNEO, NEA, *adj.* (*inus.*) V. *Femenino*.

* FEMINIL, *adj. m. f.* (*v.*) V. *Femenino*.

* FEMORAL, *adj. m. f.* (*anat.*) Crural. On le dit d'un muscle de la jambe et d'une artère de la cuisse.

FENCHIDOR, RA, (*v.*) V. *Henchidor*.

FENCHIMIENTO, *s. m.* (*v.*) V. *Henchimiento*.

FENCHIR, *v. a.* (*v.*) V. *Henchir*.

* FENDA, *s. f.* Gerce : petite crevasse dans le bois.

FENDEDURA, *s. f.* V. *Hendedura*.

FENDER, *v. a.* (*v.*) V. *Hender*.

FENDIENTE, *s. m.* et *adj.* Fendant, coup d'épée de haut en bas.

FENECER, *v. a.* Finir, achever, terminer, donner ou mettre fin. ‖ *Fenecer una cuenta* : arrêter un compte.

FENECER, *v. n.* Finir, prendre fin. ‖ Mourir, finir, cesser de vivre, décéder. ‖ Se réduire, se terminer à. On le dit, en géométrie, de deux figures dont l'une est inscrite ou circonscrite à l'autre, et qui se rapprochent de manière que leur différence soit moindre que toute quantité assignable.

FENECIDO, *p. p.* V. *Fenecer*.

FENECIMIENTO, *s. m.* Fin, conclusion. ‖ *Fenecimiento de cuenta* : arrêté, état final ; clôture, finito d'un compte.

* FENESCER, *v. n.* (*v.*) V. *Fenecer*.

* FENESCIMIENTO, *s. m.* (*v.*) V. *Fenecimiento*.

FENESTRAGE, *s. m.* (*v.*) V. *Ventanage*.

* FENGIR, *v. a.* (*v.*) V. *Fingir*.

FENICE, *adj.* et *s. m. f.* V. *Fenicio*.

* FENICIAMENA, *adj.* et *s.* (*v.*) V. *Fenicio*.

FENICIANO, NA, *adj.* V. *Fenicio*.

FENICIO, CIA, *adj.* et *s.* Phénicien : de la Phénicie.

* FENICOPTERO, *s. m.* V. *Flamenco*.

* FENÍCURO, *s. m.* Phœnicure : rossignol de muraille.

* FENÍGENO, NA, *adj.* (*poés.*) De foin : qui appartient au foin.

* FENION, *s. m.* V. *Anémone*.

FÉNIX, *s. m. f.* Phénix : oiseau fabuleux. ‖ (*fig.*) Phénix : tout ce qui est rare, exquis, unique dans son genre. ‖ Phénix : constellation australe.

FENOGRECO, *s. m.* Fénu-grec : plante. V. *Alholva*.

FENÓMENO, *s. m.* Phénomène : tout ce qui paraît d'extraordinaire dans la nature. || (*fig.*) Phénomène : tout ce qui surprend par sa rareté, sa nouveauté.

FEO, EA, *adj.* Laid, difforme, hideux, vilain, désagréable à la vue. || (*fig.*) Laid, vilain, déshonnête, vicieux. || *Sumamente feo :* diablement laid. || *Fea agraciada :* laideron : jeune femme ou fille laide, et qui n'est pas sans agrément. || *Feo como el coco, ó como un demonio :* diablement laid, laid comme le péché.

FER, *v. a.* (*v.*) V. *Hacer.*

FERACIDAD, *s. f.* Fertilité, fécondité.

FERACÍSIMO, MA, *adj. sup.* de *Feraz.*

FERAL, *adj. m. f.* (*inus.*) Funeste, fatal, qui menace de mort, cruel. || Épithète donnée par les astrologues à une planète qui, dans un signe ne se trouve en aspect avec aucune autre. || *Ferales, pl.* On le dit en astrologie, du signe du lion, et de la dernière moitié de celui du sagittaire.

FERAZ, *adj. m. f.* Fertile, fécond.

FÉRETRO, *s. m.* Bière, cercueil.

FERIA, *s. f.* Férie : chaque jour de la semaine, le dimanche et le samedi exceptés. || (*inus.*) Férie, vacance, cessation de travail. || Foire : marché public qui se tient en certains temps. || Foire : présens qu'on fait en temps de foire. || *Ferias mayores :* solemnités de la semaine sainte. || *Revolver la feria :* (*fig.*) troubler la fête, brouiller les cartes.

FERIADO, *p. p.* V. *Feriar.* || *Dia feriado :* jour férié, où les tribunaux sont fermés.

FERIAL, *adj. m. f.* Férial : qui regarde la férie.

FERIAR, *v. a.* Vendre, acheter, troquer, trafiquer. || (*inus.*) Suspendre son travail, se reposer. || Payer la foire à quelqu'un, lui faire un présent.

FERIDA, *s. f.* (*v.*) V. *Herida.* || (*v.*) V. *Golpe.*

FERIDAD, *s. f.* (*v.*) V. *Crueldad, ferocidad.*

FERIDOR, *s. m.* (*v.*) Celui qui frappe, qui blesse.

FERINO, NA, *adj.* De bête, qui appartient à la bête.

FERIR, *v. a.* (*v.*) V. *Herir.* || (*v.*) V. *Aferir.*

*FERLIN, *s. m.* (*inus.*) Ancienne monnaie espagnole, dont quatre valaient un denier.

FERMENTACION, *s. f.* Fermentation : mouvement interne des parties d'un corps.

FERMENTADO, *p. p.* V. *Fermentar.*

FERMENTAR, *v. a.* Mettre du levain dans de la pâte, la faire fermenter. || Faire fermenter : mettre en fermentation.

FERMENTAR, *v. n.* Fermenter : être en fermentation. || Guiller. On le dit de la bière qui fermente, qui jette sa levure. || Lever, fermenter, en parlant de la pâte à faire du pain.

FERMENTATIVO, VA, *adj.* Fermentatif : propre à fermenter ou à faire fermenter.

FERMENTO, *s. m.* Ferment, levain.

FERMOSAMENTE, *adv.* (*v.*) V. *Hermosamente.*

FERMOSO, SA, *adj.* (*v.*) Beau, belle. V. *Hermoso.*

FERMOSURA, *s. f.* (*v.*) V. *Hermosura.*

FERNANDINA, *s. f.* Espèce de toile.

*FERNANDO, *s. m.* (*n. p.*) Ferdinand.

FEROCE, *adj. m. f.* (*v.*) V. *Feroz.*

*FEROCENTISIMO, MA, *adj. sup.* de *Ferociente.*

FEROCÍA, *s. f.* (*inus.*) V. *Ferocidad.*

FEROCIDAD, *s. f.* Férocité, cruauté, inhumanité, naturel féroce.

*FEROCIENTE, *adj. m. f.* V. *Feroz.*

FEROCÍSIMO, MA, *adj. sup.* de *Feroz.*

FEROZ, *adj. m. f.* Féroce, farouche, cruel, inhumain, impitoyable.

FEROZMENTE, *adv.* Avec férocité, cruellement, inhumainement, impitoyablement.

FERRA, *s. f.* (*v.*) V. *Farra.*

FERRADA, *s. f.* Masse ou massue de fer.

FERRADO, *p. p.* V. *Ferrar.*

FERRADO, *s. m.* Mesure de grains qui est le quart de la fanègue.

FERRADOR, *s. m.* (*v.*) V. *Herrador.*

FERRADURA, *s. f.* (*v.*) V. *Herradura.*

FERRAGE, *s. m.* (*v.*) V. *Herrage.*

FERRAMIENTA, *s. f.* (*v.*) V. *Herramienta.*

FERRAR, *v. a.* (*v.*) V. *Herrar.*

*FERRARA, *s. f.* (*géog.*) Ferrare : ville et duché d'Italie.

FERRARES, SA, *adj.* De Ferrare.

FÉRREO, RÉA, *adj.* Ferrugineux : de fer, qui appartient au fer, qui en a les qualités. || (*fig.*) Dur, cruel, inflexible, de bronze. || De fer : qui appartient au siècle de fer.

FERRER, *s. m.* (*v.*) V. *Herrero.*

FERRERÍA, *s. f.* V. *Herrería.*

FERRERO, *s. m.* (*v.*) V. *Herrero.*

FERRERUELO, *s. m.* Sorte de long manteau.

FERRETE, *s. m.* Cuivre ou laiton brûlé pour la teinture. || Fer à marquer.

FERRETEADO, *p. p.* V. *Ferretear.* || *adj.* Ferré : couvert, garni de fer.

FERRETEAR, *v. a.* Marquer avec un fer. || Ferrer : garnir de fer.

*FERRION, *s. m.* Mouvement de colère, emportement.

*FERRIONA, *s. f.* V. *Ferrion.*

FERRO, *s. m.* (*mar.*) V. *Ancora.* || *Levar el ferro :* lever l'ancre.

FERROJAR, *v. a.* (*v.*) Enchaîner : mettre aux fers.

FERRONAS, *s. f. pl.* (*bot.*) V. *Espuela.*

FERROPEA, *s. f.* Fers mis aux pieds des criminels. V. *Arropea.*

FERRUGÍNEO, EA, *adj.* V. *Ferruginoso.*

FERRUGIENTO, TA, *adj.* V. *Ferruginoso.*

FERRUGINOSO, SA, *adj.* Ferrugineux.

FÉRTIL, *adj. m. f.* Fertile, fécond, abondant. On le dit au propre et au figuré.

FERTILIDAD, *s. f.* Fertilité, fécondité, abondance.

FERTILÍSIMO, MA, *adj. sup.* de *Fértil.*

FERTILIZADO, *p. p.* V. *Fertilizar.*

FERTILIZAR, *v. a.* Fertiliser, féconder, rendre fertile.

FÉRULA, *s. f.* Férule : plante. V. *Cañaheja.* ‖ Férule : palette avec laquelle on frappe sur la main des écoliers qui sont en faute. ‖ (*fig.*) Réprimande, correction. ‖ *Estar bajo de la férula* : être sous la férule de quelqu'un, sous sa dépendance.

FERULÁCEO, CEA, *adj.* Qui tient de la férule : plante.

FERVENTÍSIMO, MA, *adj. sup.* de *Perviente.*

FÉRVIDO, DA, *adj.* (*inus.*) V. *Ardiente.*

FERVIENTE, *adj. m. f.* Bouillant, qui bout. ‖ (*fig.*) Bouillant, vif, ardent.

FERVIENTÍSIMO, MA, *adj. sup.* de *Ferviente.*

FERVIR, *v. n.* (*v.*) V. *Hervir.*

FERVOR, *s. m.* (*inus.*) Ardeur, chaleur ardente. ‖ (*fig.*) Ardeur, vivacité. ‖ Ferveur, élan : mouvement de l'âme dévote. ‖ (*v.*) V. *Hervor.*

FERVORCILLO, *s. m. dim.* de *Fervor.*

FERVORIZAR, *v. a.* (*inus.*) V. *Enfervorizar.*

FERVOROSAMENTE, *adv.* Fervemment : avec ferveur.

FERVOROSÍSIMO, MA, *adj. sup.* de *Fervoroso.*

FERVOROSO, SA, *adj.* Fervent : qui a de la ferveur : ardent, brûlant, vif, animé.

FESTA, *s. f.* (*v.*) V. *Fiesta.*

FESTEADO, *p. p.* (*inus.*) V. *Festear.*

FESTEANTE, *p. p.* (*inus.*) V. *Festear.* Fêtant : qui fête.

FESTEAR, *v. a.* (*inus.*) V. *Festejar.*

FESTEJADO, *p. p.* V. *Festejar.*

FESTEJADOR, RA, *adj.* et *s.* Courtisan, complaisant : qui cherche à faire sa cour.

FESTEJANTE, *p. a.* V. *Festejar.* Qui fête : qui fait sa cour.

FESTEJAR, *v. a.* Festoyer, faire fête, courtiser, fêter. ‖ Faire la cour à une femme.

FESTEJO, *s. m.* Fête qu'on donne à quelqu'un : cour qu'on lui fait, etc. ‖ (*fam.*) Galanterie : cour qu'on fait à une femme. ‖ *Festejos*, *pl.* Réjouissances publiques.

FESTEO, *s. m.* V. *Festejo.*

FESTERO, *s. m.* Intendant des chœurs de musique.

FESTÍN, *s. m.* Festin accompagné de musique, danse, etc. : fête.

FESTINACION *s. f.* Hâte, diligence, empressement.

FESTIVAL, *adj. m. f.* (*v.*) V. *Festivo.*

FESTIVAMENTE, *adv.* Gaiement, joyeusement.

FESTIVIDAD, *s. f.* Enjouement, gaieté, badinage agréable. ‖ Célébrité, solennité, l'action de solenniser, de célébrer un événement : fête d'un saint, etc.

FESTIVO, VA, *adj.* Enjoué, gai, joyeux, badin, jovial, plaisant. ‖ *Dias festivos* : jours de fête.

FESTON, *s. m.* Feston : faisceau de branches d'arbres garnies de feuilles entremêlées de fleurs, etc. ‖ (*arch.*) Feston, guirlande : ornement d'architecture.

FESTONAER, *v. a.* Festonner : faire des festons.

FÉTIDO, DA, *adj.* V. *Hediondo.*

FETO, *s. f.* Fétus, embryon : germe conçu ou fécondé, mais encore informe.

FEUDAL, *adj. m. f.* Féodal : qui appartient au fief.

FEUDALIDAD, *s. f.* Féodalité : qualité de fief.

FEUDALISMO, *s. m.* Droits féodaux, et l'abus qu'on en fesait.

FEUDAR, *v. a.* (*inus.*) Fieffer, inféoder. V. *Enfeudar.*

FEUDATARIO, RIA, *adj.* et *s.* Feudataire : vassal qui possède un fief.

FEUDISTA, *s. m.* (*prat.*) Feudiste : homme versé dans la matière des fiefs.

FEUDO, *s. m.* Fief : domaine noble relevant d'un autre. ‖ Hommage, redevance, contrat féodal. ‖ Droit qu'à un vassal sur le fief qui lui a été accordé. ‖ *Feudo de cámara* : fief de la chambre : rente en argent que le vassal doit payer chaque année au seigneur. ‖ *Feudo franco* : franc fief : fief qui n'est point sujet à l'hommage, ni au service personnel. ‖ *Feudo impropio* : fief auquel il manque quelqu'une des conditions de la féodalité. ‖ *Feudo ligio* : fief lige : fief dont le possesseur ne peut pas être feudataire d'un autre seigneur. ‖ *Feudo propio* : fief revêtu de toutes les conditions requises pour le rendre tel. ‖ *Feudo recto* : fief qui oblige à l'hommage et au service personnel. ‖ *Feudo removiente, ó dependiente* : fief servant : fief qui sert, qui relève de.

FEZ, *s. f.* (*v.*) V. *Haz.*

FI, *s. m.* (*v.*) V. *Hijo.*

FIABLE, *adj. m. f.* (*v.*) V. *Fiel.*

FIADO, *p. p.* V. *Fiar.* ‖ *adj* (*v.*) Sûr à

qui l'on peut se fier. || *Al fiado*, *adv.* : à crédit. || *En fiado* : sous caution.

FIADOR, RA, *s.* Caution : répondant, garant. || Attache d'un manteau : tresse qu'on coud au collet, avec un bouton d'un côté et une boutonnière de l'autre. || Filière : longue ficelle avec laquelle on dresse un faucon à revenir. || Souarde, arrêt : pièce qui arrête un ressort. || *Fiador de muchachos* : (*fam.*) répondant d'un enfant : son derrière. || *Fiador de salvo* : sauf-conduit. || *Salir fiador* : cautionner, répondre : se rendre caution pour quelqu'un. || *Dar fiador, ó fianza* : donner, fournir caution.

FIADURA, *s. f.* (*v.*) V. *Fianza.*

FIADURÍA, *s. f.* (*v.*) V. *Fianza.*

FIAMBRADO, *p. p.* V. *Fiambrar.*

FIAMBRAR, *v. a.* Cuire du bœuf et le laisser refroidir pour le manger.

FIAMBRE, *adj.* et *s.* On le dit des viandes cuites qu'on a laissées refroidir, surtout du bœuf; d'une chose qui a vieilli, dont on n'a pas fait usage à temps, et de ce qu'on achète à crédit.

FIAMBRERA, *s. f.* Panier, boîte de fer blanc où l'on porte des viandes rôties ou cuites, lorsqu'on est en voyage. || Sottise, impertinence, platitude.

FIANZA, *s. f.* Caution, cautionnement, garantie, nantissement, garant. || (*inus.*) V. *Finca.* || (*v.*) V. *Confianza.* || *Fianza carcelera* : caution donnée pour un prisonnier qu'on élargit, à la charge de se représenter. || *Fianza de estar á derecho.* V. *Derecho.* || *Fianza de la haz* : caution donnée pour un criminel. || *Fianza de la ley de Toledo* : caution que donne un plaideur, en s'obligeant à restituer l'argent qu'il reçoit en vertu d'une sentence, au cas qu'elle vienne à être réformée. || *Poner en fianza* : (*vétér.*) ramollir la corne d'un cheval, en l'entourant de fumier qu'on arrose. || *Fianza de arraigo* : biens immeubles qui servent de cautionnement. || *Fianza de fianza* : arrière-garant. || *Fianza que se ha de dar* : judicatum solvi : caution : celle qu'un étranger demandeur devait donner pour sûreté des condamnations qui pouvaient être prononcées contre lui.

FIAR, *v. a.* Cautionner, se rendre caution, répondre. || Vendre à crédit, faire crédit. || Se fier à quelqu'un. || Confier : commettre à la fidélité, au soin. || (*v.*) V. *Afianzar.* || *Fiar el pecho* : ouvrir, épancher son cœur.

FIAR (*de*), *v. n.* Espérer, se confier, avoir confiance, se rassurer.

FIAT, *s. m.* Fiat : consentement donné à une chose : soit. || Permission d'exercer les fonctions de notaire, donnée par le Conseil de Castille.

FIBRA, *s. f.* (*anat.*) Fibre : filament délié des parties charnues, membraneuses, etc. || Fibre : filet des racines des plantes, des arbres, et.

FIBROSO, SA, *adj.* Fibreux : qui a des fibres.

* FÍBULA, *s. f.* (*inus.*) Boucle de soulier, agraffe, fibule (terme d'antiquaire), etc. || *Fíbulas, pl.* Suture : couture pour réunir les lèvres d'une plaie.

FICADO, *p. p.* V. *Ficar.*

FICANTE, *s. m.* (*boh.*) V. *Jugador.*

FICAR, *v. a.* (*boh.*) V. *Jugar.*

FICCION, *s. f.* Fiction : invention fabuleuse. || Fiction, dissimulation. || Mine, grimace, contorsion de visage. || *Sin ficcion* : sans feinte, sans déguisement.

FICE, *s. m.* Merle ou merlot : poisson de mer.

* FICÉDULA, *s. f.* Bec-figue : oiseau.

FICHA, *s. f.* Jeton : pièce de métal ou d'une autre matière pour compter.

FICTICIO, CIA, *adj.* Factice : fictice : qui n'est pas naturel. || Feint, fabuleux.

FICTO, TA, *adj.* Feint. || Vain, inutile. || *Confesion ficta* : conviction qui résulte contre un criminel d'une dénégation totale.

* FICTOR, *s. m.* Ficteur : celui qui, chez les Anciens, fesait des figures de cire.

* FICTURA, *s. f.* (*inus.*) Feinte, déguisement. V. *Fingimiento.*

FIDALGO, *s. m.* (*v.*) V. *Hidalgo.*

FIDECOMISO, *s. m.* V. *Fideicomiso.*

FIDEDIGNO, GNA, *adj.* Digne de foi, croyable.

FIDEICOMISARIO, *s. m.* Fidéicommissaire : personne chargée d'un fidéicommis.

FIDEICOMISO, *s. m.* Fidéicommis : disposition d'un testateur qui charge son héritier de remettre ses biens.

FIDELIDAD, *s. f.* Fidélité, foi, loyauté, légalité. || Fidélité : exactitude à tenir sa parole. || Fidélité, ponctualité, exactitude dans ce dont on est chargé.

FIDELÍSIMAMENTE, *adv. sup.* de *Fielmente.*

FIDELÍSIMO, MA, *adj. sup.* de *Fiel.*

FIDEOS, *s. m. pl.* Vermicelle : pâte en longs filamens pour les potages.

* FIDÍCULA, *s. f.* Étoile de la première grandeur de la constellation de la lyre.

FIDO, DA, *adj.* (*v.*) V. *Fiel.*

FIDUCIA, *s. f.* (*v.*) V. *Confianza.*

FIEBRE, *s. f.* Fièvre. V. *Calentura.*

FIEL (*á, con*), *adj. m. f.* Fidèle, loyal, qui garde sa foi, plein d'honneur, de droiture. || Qui a les qualités requises pour l'usage auquel il est destiné. || Fidèle : qui est dans la vraie religion. Il est aussi substantif dans ce sens. || *Fiel cogedor.* V. *Cillero, tercero.* || *Fiel egecutor* : officier municipal qui préside à la vérification du poids des marchandises vendues. || *Fiel egecutoria* : emploi de *fiel egecutor.* V. ces mots. || *Fiel medidor* : personne préposée pour mesurer les denrées soumises à des droits.

FIEL, *s. m.* Inspecteur public des poids et mesures. V. *Almotacen.* || Gardien du poids public d'une ville. || Juge du camp, dans les anciens combats en champ clos. || Languette, aiguille de balance. || Axe sur lequel se meut la verge de la romaine. || Ajustoire : balance où l'on pèse les monnaies. || Langueyeur : celui qui langueye les porcs. V. *Tercero.* || Chacune des pièces qui attachent à la platine d'un fusil le chien et le bassinet : clou de chien, vis de bassinet. || *Fiel de romana :* celui qui, dans chaque boucherie, a la garde de la romaine avec quoi se pèse la viande. || *En fiel.* On le dit de la balance dont l'aiguille est à sa place.

FIELAZGO, *s. m.* Emploi de *fiel.* V. ce mot.

FIELDAD, *s. f.* Office d'inspecteur des poids et mesures. V. *Fielazgo.* || Sûreté. || (*v.*) V. *Fidelidad.* || V. *Tercia, terceria.* || (*v.*) V. *Secuestro.* || *Fieldad, ó carta de fieldad :* dépêche du conseil des finances aux fermiers du roi, pour percevoir les tributs royaux, en attendant l'expédition du bail en forme.

FIELMENTE, *adv.* Fidèlement.

FIELTRO, *s. m.* Feutre : sorte d'étoffe foulée et non tissue, dont on fait des chapeaux. || Balandras : manteau pour la pluie.

FIERA, *s. f.* Bête sauvage, bête fauve. || *Fieras, pl.* (*boh.*) Archers, sergens, etc.

FIERAMENTE, *adv.* Cruellement, inhumainement, avec férocité.

FIEREZA, *s. f.* Cruauté, inhumanité, férocité. || Laideur, difformité.

FIERÍSIMO, MA, *adj. sup.* de *Fiero.*

FIERO, RA, *adj.* Cruel, inhumain, féroce, impitoyable. || Laid, difforme, hideux. || Apre, rude, raboteux, inaccessible, grand, excessif, énorme. || (*fig.*) Horrible, effroyable. || (*v.*) Sauvage, en parlant des animaux.

FIEROS, *s. m. pl.* Menaces, bravades, rodomontades. || *Echar fieros :* montrer les dents : parler fortement, avec menaces.

FIERA, *s. f.* (*v.*) V. *Herradura.*

FIERRO, *s. m.* V. *Hierro.* || *Fierros,* (*v.*) *pl.* Fers de prisonniers.

FIESTA, *s. f.* Fête, réjouissance, divertissement, jubilation. || Fête : solennité en l'honneur de Dieu ou des Saints. || Fête reconnue où il est défendu de travailler. || Fête, spectacle, réjouissance publique. || *Fiesta de pólvora :* feu d'artifice : fête où l'on tire des feux d'artifice. || (*fig.*) Dépense faite très-vite et sans utilité. || *Fiesta doble :* fête double, célébrée par l'Église avec plus de solennité que les autres. || (*fig. fam.*) Fête où sont rassemblés des divertissemens de tout genre. || *Fiesta real :* fête donnée par un souverain. || *Fiesta de armas :* petite guerre. || *Fiesta inmoble :* fête immobile : fête que l'on célèbre à des jours fixes. || *Fiesta movible :* fête mobile : fête dont le jour change tous les ans. || *Estar de fiesta :* (*fam.*) être content, joyeux. || *Fiesta de guardar :* fête où l'on doit entendre la messe. || *Fiestas, pl.* Fêtes de Pâques. || Fêtes de palais : jours où les tribunaux sont fermés. || Caresses : bon accueil, fête qu'on fait à quelqu'un. || *Fiestas reales :* fêtes, réjouissances publiques en l'honneur d'un souverain. || *Echar las fiestas :* annoncer les fêtes au prône. || (*fig.*) Faire les préparatifs nécessaires pour une fête. || *No estar para fiestas :* (*fam.*) être de mauvaise humeur.

* FIEZ, *s. m.* (*v.*) V. *Hez.*

* FIGADILLO, *s. m.* (*v.*) V. *Higadillo.*

* FÍGADO, *s. m.* (*v.*) V. *Hígado.*

* FIGETLON, *s. m.* (*chir.*) Phygethlon : tumeur inflammatoire.

* FIGMENTO, *s. m.* (*inus.*) Ouvrage de poterie.

FIGO, *s. m.* (*v.*) V. *Higo.* || *No que son figos :* (*pop. fam.*) non, c'est le chat. Expression qui affirme ce qu'on avance.

FIGON, *s. m.* Boutique de traiteur, restaurant, cabaret, taverne. || (*inus.*) Traiteur. V. *Figonero.* || Jeune garçon dont les pédérastes abusent : giton.

* FIGONA, *adj. m. f.* Qui appartient au traiteur.

FIGONERO, *s. m.* Traiteur, restaurateur : celui qui apprête, qui donne habituellement à manger pour de l'argent.

* FIGUERA, *s. f.* (*v.*) V. *Higuera.*

* FIGUERAL, *s. m.* (*v.*) V. *Higueral.*

* FIGULINO, NA, *adj.* (*inus.*) Fait de terre cuite, de terre à potier.

FIGURA, *s. f.* Figure : forme extérieure d'un corps. || Figure, visage. || Figure, effigie, représentation d'une personne en peinture, en sculpture. || Figure, représentation, image, symbole. || (*fam. prat.*) Forme. V. *Forma.* || Figure de géométrie : espace compris entre plusieurs lignes. || Rectangle fait sur le diamètre et le paramètre dans l'ellipse et l'hyperbole. || (*gramm. rhét.*) Tour de phrase, de pensées qui anime, qui orne le discours. || Figure, ombre. || Figure : carte à jouer désignée sous le nom de roi, dame ou valet. || Note : caractère dont les musiciens se servent pour marquer le chant. || *Figura celeste :* thème céleste en astrologie. || *Figura circunscripta :* figure circonscrite, décrite autour d'une autre. || *Figura de tapiz :* (*fig.*) homme tout d'une pièce, ou qui n'est bon à rien. || *Figura inscripta :* figure inscrite, décrite en dedans d'une autre. || *Figura objectiva :* figure d'un objet représenté en peinture selon toutes ses dimensions. || *Figura oval :* figure ovale. || *Figura proyecta degradada :* figure en perspective. || *Figura moral :* figure morale dans un tableau : personnage moral dans une comédie : représentation d'un être purement moral. || *Figura de bulto :* figure en relief. || *Hacer figura :* faire figure : représenter, jouer

un rôle dans le monde. || *Levantar figura*. V. *Alzar figura*, au mot *alzar*. || *Hacer figuras*: grimacer : faire des mines, des gestes ridicules. || *Tomar figura, traza*, etc. : se déguiser, au physique et au moral.

FIGURA, *s. m.* Homme empesé, qui fait l'important. || Homme ridicule, laid, mal bâti.

FIGURABLE, *adj. m. f.* Qui peut être figuré.

* FIGURADA, *s. f.* Action impertinente, geste affecté et ridicule.

FIGURADAMENTE, *adv.* Figurément, avec figure, d'une manière figurée.

FIGURADO, *p. p.* V. *Figurar*. || *adj.* Figuré, métaphorique. || Figuré : orné, accompagné de figures de rhétorique. || Figure, en parlant du chant, autre que le plainchant. || (*blas.*) Figuré. On le dit des pièces où est représenté un visage humain. || (*v.*) Qui a une figure.

FIGURAL, *adj. m. f.* (*inus.*) Qui appartient à la figure.

* FIGURANZA, *s. f.* (*v.*) V. *Semejanza*.

FIGURAR, *v. a.* Figurer, représenter.

FIGURARSE, *v. r.* Se figurer, s'imaginer, penser, croire.

FIGURATIVAMENTE, *adv.* Figurativement : d'une manière figurative.

FIGURATIVO, VA, *adj.* Figuratif : qui est la représentation, la figure, le symbole de quelque chose.

FIGURERÍA, *s. f.* (*inus.*) V. *Mueca*.

FIGURERO, *s. m.* (*inus.*) Grimacier, gesticulateur.

FIGURILLA, *s. f. dim.* de *Figura*. Homme ridicule, mal bâti : pantin.

FIGURON, *s. m. augm.* de *Figura*. Homme de rien qui affecte des airs de grandeur et d'opulence.

FIJA, *s. f.* (*v.*) V. *Hija*.

FIJA, *s. f.* Fiche de porte, de fenêtre, etc. || Hardillier : fiche de fer au métier.

FIJACION, *s. f.* Fixation : l'action de fixer. || Apposition : l'action d'apposer. || (*chim.*) Fixation : opération par laquelle un objet volatile, ou facile à se dissiper, est rendu fixe.

FIJADALGO, *s. f.* (*v.*) V. *Hijadalgo*.

FIJADO, *p. p.* V. *Fijar*. || *adj.* (*blas.*) Fiche. On le dit des pieux, croix, etc., aiguisés par le pied.

FIJAMENTE, *adv.* Fixement, d'une manière fixe. || Fixement, attentivement.

* FIJANTE, *adj.* (*fort.*) Fichant. On le dit d'une espèce de feu, d'une ligne de défense, etc.

FIJAR (*en*), *v. a.* Ficher : planter par la pointe. || Fixer, arrêter, rendre fixe. || Fixer, arrêter, déterminer. || (*chim.*) Fixer : rendre solide. || Apposer une clause, une condition. || Fixer, préfinir. || *Fijar carteles en las esquinas* : placarder. || *Fijar los ojos, la vista, el pensamiento* : arrêter, fixer les yeux, la pensée. || *Fijar las plantas* : assurer ses pieds. || (*fig. inus.*) S'affermir dans une résolution, etc.

FIJARSE, *v. r.* Se fixer, s'arrêter. || Se fixer, s'imprimer. || Se fixer, se déterminer, se résoudre.

FIJEZA, *s. f.* (*inus.*) Fermeté, fixité dans une opinion.

FIJO, *p. p. irr.* V. *Fijar*. || Fixe, stable, permanent. || Ferme, assuré, certain. On le dit, en terme d'escrime, du pied sur lequel tout le corps porte, etc. ; en astrologie, des signes du taureau, du lion, du scorpion, et du verseau. || *Ser tan fijo como el sol* : (*fig.*) être la loi et les prophètes.

FIJO, *s. m.* (*v.*) V. *Hijo*. || (*v.*) V. *Descendiente*.

FIJODALGO, *s. m.* (*v.*) V. *Hijodalgo*.

FIL, *s. m.* (*v.*) Languette de balance : axe de la romaine. V. *Fiel*. || (*fig.*) Équilibre, égalité.

FILA, *s. f.* File, rang, ordre, disposition sur une même ligne, suite ou rangée en ligne droite. || File : rang de soldats placés sur une même ligne. || *Cabo de fila* : chef de file : soldat à la tête d'une file dans un bataillon. || *En fila* : à la file : sur la même ligne.

* FILÁCIGA, *s. f.* V. *Filástica*.

FILACTERIA, *s. f.* Phylactère : parchemin où étaient écrits les commandemens de Dieu et que les Pharisiens portaient aux bras et sur le front.

FILADILLO, *s. m.* (*v.*) V. *Hiladillo*.

FILADIZ, ou FILAIZ, *s. m.* Filoselle ou filatrice : espèce de grosse soie.

FILADO, *s. m.* (*v.*) V. *Hilado*.

FILADOR, RA, *s.* (*v.*) V. *Hilador*.

FILAMENTO, *s. m.* Filament : petit filet long et délié.

FILAMIENTO, *s. m.* (*v.*) Filage : l'action, la manière de filer.

FILANDRIAS, *s. f. pl.* Filandres : petits vers qui se forment dans les intestins des faucons, etc.

* FILANTROPÍA, *s. f.* Philanthropie : amour des hommes, caractère du philanthrope.

FILANTROPICO, CA, *adj.* Philanthropique : ce qui appartient à la philanthropie.

* FILÁNTROPO, *s. m.* Philanthrope : celui qui, par disposition et bonté naturelles, est porté à aimer son semblable.

* FILÁNTROPOS, *s. m.* Glouteron : plante. V. *Amor de hortelano*.

FILAR, *v. a.* (*v.*) V. *Hilar*. || (*boh.*) Couper subtilement.

* FILAR, *adj. m. f.* Qui appartient au fil. || *Triángulo filar* : niveau à pendule : instrument de géométrie.

* FILARCA, *s. m.* Philarque : chef de tribu à Athènes.

* FILARETE, *s. m.* (*mar.*) Bastingage

double filet tendu le long des bords d'un vaisseau

FILÁSTICA, *s. f.* Fil de carret, tiré d'un des cordons de quelque vieux câble.

FILATERÍA, *s. f.* Verbiage : abondance de paroles inutiles.

FILATERO, *s. m.* Verbiageur : grand diseur de riens. ‖ (*boh.*) Coupeur de bourses : filou.

FILAUCIA, *s. f.* Philautie : amour de soi-même.

* FILBAN, *s. m.* Morfil : ce qui reste adhérent au tranchant que l'on vient de repasser.

FILDERRETOR, *s. m.* Espèce d'étamine.

FILELÍ, *s. m.* Étoffe légère de laine mêlée avec de l'herbe.

FILENO, NA, *adj.* (*fam.*) Mou, délicat, douillet, efféminé.

FILETE, *s. m.* Filet, listel : ornement d'architecture. ‖ Cordonnet pour border les habits, etc. ‖ Petite broche. ‖ Godron : moulure en œuf. ‖ *Gastar muchos filetes* : (*fig.*) assaisonner un discours de traits, de saillies ingénieuses.

FILETEADO, *p. p.* V. *Filetear.*

FILETEAR, *v. a.* Faire du cordonnet.

FILETON, *s. m. augm.* de *Filete.* ‖ Gros cordonnet à l'usage des brodeurs.

FILIACION, *s. f.* Filiation, descendance. ‖ Filiation : dépendance d'une église à l'égard d'une autre. ‖ Enrôlement et signalement d'un soldat. ‖ Affiliation, adoption.

FILIADO, *p. p.* V. *Filiar.*

FILIAL, *adj. m. f.* Filial : qui appartient au fils, à l'enfant.

FILIAR, *v. n.* Prouver sa filiation, sa généalogie.

* FILIBERTO, *s. m.* (*n. p.*) Philibert.

FILIBOTE, *s. m.* Flibot : sorte de petit vaisseau qui ne passe pas cent tonneaux.

* FILICIDA, *s. m.* Meurtrier de son fils.

FILIERA, *s. f.* (*blas.*) Filière : bordure étroite.

FILIGRANA, *s. f.* Filigrane : ouvrage d'orfévrerie en forme de petits filets. ‖ (*fig.*) Tout ce qui est mignon, délicat, poli, gentil.

FILILÍ, *s. m.* (*fam.*) Délicatesse, grâce, gentillesse.

FILIPÉNDULA, *s. f.* Filipendule : plante.

FILIPENSE, *adj.* Prêtre de la congrégation de St. Philippe Néri.

FILIPICHIN, *s. m.* Espèce de camelot à fleurs.

* FILIPINAS, *s. f. pl.* (*géog.*) Philippines : îles de la mer des Indes.

FILIPINO, NA, *adj.* Qui est des îles Philippines

* FILIPÓPOLIS, *s. f.* (*géog.*) Philippopolis : ville de la Thrace.

* FILIREA, *s. f.* Phyllirée : arbrisseau toujours vert.

FILIS, *s. m.* Habileté, gentillesse, grâce dans ce qu'on dit et ce qu'on fait. ‖ Petit jouet de terre que les femmes portaient pendu au bras avec un ruban.

* FILISBURGO, *s. m.* (*géog.*) Philisbourg : ville d'Allemagne.

* FILISTEO, TEA, *adj.* (*fam.*) Grand, démesuré, gigantesque.

* FILLO, *s. m. Ast.* et *Gal.* V. *Hijo.*

FILLOS, *s. m. pl.* Espèce de beignets de forme longue.

FILO, *s. m.* Ligne ou point qui divise une chose en deux parties égales. ‖ Équilibre, égalité. ‖ Fil : tranchant d'une épée. ‖ L'action d'aiguiser, de donner le fil. ‖ (*v.*) V. *Hilo.* ‖ *Dar un filo á la lengua* : (*fig.*) médire. ‖ *Embotar los filos* : (*fig.*) ôter le fil : émousser. ‖ (*fig.*) Ralentir l'ardeur, l'activité de quelqu'un. ‖ *Herir por los mismos filos* : blesser son adversaire en coulant le long de son épée. ‖ (*fig.*) Se servir contre quelqu'un des raisons qu'il donne, rétorquer ses argumens, le battre avec ses propres armes.

FILOLOGÍA, *s. f.* Philologie : science des belles-lettres : littérature universelle. ‖ Diverses parties des belles-lettres, et surtout la critique.

FILOLÓGICA, *s. f.* V. *Filologia.*

FILOLÓGICO, CA, *adj.* Philologique : qui concerne la philologie.

FILÓLOGO, *s. m.* Philologue : savant qui s'applique à la philologie.

FILOMENA, *s. m.* Rossignol : oiseau. ‖ (*poés.*) Philomèle : rossignol.

FILONIO, *s. m.* Philonium : espèce d'opiat anodin et somnifère.

FILOPOS, *s. m. pl.* Toiles pour la chasse du sanglier, etc.

FILOSA, *s. f.* (*boh.*) V. *Espada.*

* FILOSEDA, *s. f.* Légatine : étoffe moitié fleuret, moitié soie ou laine.

FILOSOFAL, *adj. m. f.* Il n'est usité que dans la locution suivante : *Piedra filosofal* : pierre philosophale : prétendue transmutation des métaux. ‖ (*fig.*) Pierre philosophale, chose difficile à trouver.

FILOSOFADOR, RA, *s.* Philosopheur.

FILOSOFALMENTE, *adv.* (*v.*) V. *Filosóficamente.*

FILOSOFAR, *v. a.* Philosopher : raisonner sur des matières de philosophie. ‖ Vouloir faire le savant sur des choses qu'on n'entend pas : raisonner trop subtilement.

FILOSOFÍA, *s. f.* Philosophie : science des choses naturelles. ‖ Philosophie : opinion des différentes sectes de philosophes. ‖ Philosophie : amour de la sagesse. ‖ *Filosofia moral* : morale : science des mœurs.

FILOSÓFICAMENTE, *adv.* Philosophiquement.

FILOSOFICO, CA, *adj.* Philosophique : qui appartient à la philosophie.

* FILOSOFISMO, *s. m.* Philosophisme : secte, doctrine des faux philosophes.

FILÓSOFO, *s. m.* Philosophe : celui qui étudie, qui sait, qui professe la philosophie. || Philosophe : celui qui mène une vie tranquille.

FILÓSOFO, FA, *adj.* Philosophique.

* FILOSOMÍA, *s. f.* (*v.*) V. *Fisonomía.*

* FILTRACION, *s. f.* Filtration : l'action de filtrer.

FILTRADO, *p. p.* V. *Filtrar.*

FILTRAR, *v. a.* Filtrer : passer par le filtre.

FILTRO, *s. m.* Filtre : linge, étoffe, etc., au travers de quoi on passe une liqueur pour la clarifier. || Philtre : breuvage qu'on suppose propre à donner de l'amour.

FIMBRIA, *s. f.* Bord : frange au bas d'une robe.

* FIMO, *s. m.* Excrément humain.

* FIMOSIS, *s. f.* Phimosis : maladie du prépuce trop serré sur le gland.

FIN, *s. m.* Fin, terme, bout, extrémité, achèvement. || Fin : but qu'on se propose, principale intention. || Dénoûment, solution, fin d'une intrigue, d'un poëme. || *Fin perfecto :* (*escr.*) botte parée. || *Fin imperfecto :* (*escr.*) botte portée en plein. || *Fin medio :* fin qu'on se propose comme un moyen d'arriver à une autre qui est appelée *fin último :* fin dernière. || *Poner fin :* mettre fin, terminer, décider. || *Dar fin á alguna cosa :* finir, achever. || *Dar fin de alguna cosa :* détruire, consumer entièrement, voir la fin de. || *Al fin se canta la gloria :* il ne faut pas chanter victoire avant la fin du combat. || *Al fin :* à la fin. || *En fin, por fin,* et *por fin y postre :* enfin, finalement, à la fin. || *Con el fin :* afin.

FINABLE, *adj. m. f.* V. *Acabable.*

FINADO, *p. p.* V. *Finar.* || *s. m.* Mort. || *Dia de los finados :* jour des morts.

FINAL, *adj. m. f.* Final : qui finit, qui termine.

FINAL, *s. m.* Fin, extrémité, terminaison, finale d'un mot, etc. || *Por final.* V. *En fin.*

FINALIZADO, *p. p.* V. *Finalizar.*

FINALIZAR, *v. a.* Finir, terminer, achever.

FINALIZAR, *v. n.* Finir : prendre fin.

FINALMENTE, *adv.* Finalement, enfin, en dernier lieu, à la fin.

FINAMENTE, *adv.* Délicatement, parfaitement. || Poliment, galamment.

FINAMIENTO, *s. m.* (*inus.*) V. *Fallecimiento.*

FINAR, *v. n.* Mourir : décéder.

FINARSE, *v. r.* Désirer éperdument : mourir d'envie.

FINCA, *s. f.* Assiette : effet, fonds sur lequel on hypothèque une rente. || (*inus.*) Geste de colère, menace. || *¡ Buena finca !* (*fig.*) bonne hypothèque ! On le dit ironiquement d'un homme qui fait mal ses affaires.

FINCABLE, *adj. m. f.* Existant.

FINCAR, *v. n.* (*v.*) V. *Quedar.* || *Aquí finca el punto :* (*v.*) c'est là le point.

FINCHADO, *p. p.* V. *Finchar.*

FINCHAR, *v. a.* V. *Hinchar.*

FINCHAZON, *s. m.* (*v.*) V. *Hinchazon.*

FINEZA, *s. f.* Bonté, perfection, pureté. || Marque d'amitié, caresse. || Finesse, délicatesse, élégance. || Manières obligeantes et empressées. || Cadeau, présent, don. || Galanterie. || Petit présent en signe d'amitié. || Plaisir, faveur, grâce.

FINGIDAMENTE, *adv.* Avec déguisement, dissimulation, feinte.

FINGIDO, *p. p.* V. *Fingir.* On le dit, en peinture, de ce qu'on ajoute au sujet principal pour le faire ressortir.

FINGIDOR, *s. m.* Celui qui feint.

FINGIMIENTO, *s. m.* Feinte, déguisement, dissimulation.

FINGIR, *v. a.* Feindre, dissimuler, déguiser, se contrefaire, faire semblant, simuler. || Contrefaire, imiter. || Inventer, controuver des faussetés. || *Fingir la voz :* déguiser sa voix, la forcer en chantant.

FINIBLE, *adj. m. f.* (*inus.*) Qu'on peut finir.

FINIBUSTERRAE, *s. m.* (*boh.*) V. *Horca.*

* FINIDA, *s. f.* (*v.*) V. *Fin.*

* FINIESTRA, *s. f.* (*v.*) V. *Ventana.*

FINIQUITO, *s. m.* Finito : arrêté de compte, réglement définitif. || Quittance finale. || *Dar finquito :* (*fig.*) jouer de son reste, achever de manger son bien, etc.

FINIR, *v. a.* (*v.*) V. *Acabar.*

FINÍSIMAMENTE, *adv. sup.* de *Finamente.*

FINÍSIMO, MA, *adj. sup.* de *Fino.*

FINÍTIMO, MA, *adj.* Voisin, limitrophe, contigu.

FINITO, TA, *adj.* Fini, terminé, limité, achevé.

FINO, NA, *adj.* Fin : excellent dans son genre. || Fin, délié, menu, subtil, délicat. || Affectionné, constant, sûr, fidèle. || Poli, galant, honnête, obligeant. || (*v.*) Fin : rusé. || Celui qui fait les choses avec art, délicatesse, dextérité : adroit.

FINOJO, *s. m.* (*v.*) Genou. V. *Rodilla.*

FINTA, *s. f.* Tribut que les sujets paient au prince sur leurs revenus dans les nécessités urgentes. || *Fintas, pl.* (*escr.*) Feintes.

FINURA, *s. f.* V. *Fineza.*

* FIO, *s. m.* (*v.*) V. *Hijo.*

FIRMA, *s. f.* Seing, signature. || Exemption : immunité que donne un maître d'école à ses écoliers. || *Ast.* Col de chemise. || *Firma en blanco :* blanc-seing, blanc-signé. || *Firma comun :* seing privé.

FIRMADO, *p. p.* V. *Firmar.*

FIRMAMENTO, *s. m.* Firmament : ciel étoilé. || Appui, soutien. || Ciel, paradis.

* FIRMAMIENTO, *s. m.* (*v.*) V. *Firmeza*

FIRMANTE, *p. a.* V. *Firmar.* Celui qui affermit.

* FIRMAN, *s. m.* Firman : dans les Indes-Orientales, passeport que l'on accorde aux marchands étrangers.

FIRMAR, *v. a.* Signer, souscrire, soussigner, mettre la signature. ‖ (*v.*) V. *Atestiguar.* ‖ Affirmer. ‖ *No estar para firmar :* (*fig. fam.*) être ivre.

FIRMARSE, *v. r.* Prendre un titre, un surnom en signant.

FIRME, *adj. m. f.* Ferme, stable, solide, fixe. ‖ Dur, ferme, compact. ‖ (*fig.*) Ferme, essentiel, constant, mébranlable. ‖ *Tierra firme :* terre ferme, continent. ‖ Terrain ferme, solide. ‖ *Estar firme :* tenir bon, persister. ‖ *Estar firme en :* être buté à, être déterminé. ‖ *Ponerse firme :* s'affermir.

FIRMEDUMBRE, *s. f.* (*v.*) V. *Firmeza.*

FIRMEMENTE, *adv.* Fermement.

FIRMEZA, *s. f.* Fermeté, solidité, raffermissement, affermissement. ‖ Assurance, résolution. ‖ Sorte de bijou de forme triangulaire. ‖ *Firmeza de ánimo :* assiette.

FIRMÍSIMAMENTE, *adv. sup.* de *Firmemente.*

FIRMÍSIMO, MA, *adj. sup.* de *Firme.*

FISBERTA, *s. f.* (*boh.*) V. *Espada.*

FISCAL, *s. m.* Procureur fiscal, avocat fiscal, sorte de magistrat. On le nomme aujourd'hui procureur du roi, en France. ‖ Celui qui reproche à un autre une mauvaise action.

FISCAL, *adj. m. f.* Fiscal : qui appartient au fisc.

FISCALEAR, *v. a.* (*inus.*) V. *Fiscalizar.*

FISCALES, *s. m. pl.* Fiscaux : gladiateurs romains entretenus aux dépens du fisc.

FISCALÍA, *s. f.* Emploi de procureur fiscal.

FISCALIZADO, *p. p.* V. *Fiscalizar.*

FISCALIZAR, *v. a.* Exercer les fonctions de procureur fiscal. ‖ (*fig.*) Critiquer, censurer.

FISCO, *s. m.* Fisc, trésor public. ‖ *Tribunal de fisco :* la cour de l'échiquier, en Angleterre.

* FISETERA, *s. m.* Physitère, souffleur : espèce de baleine.

FISGA, *s. f.* Harpon à trois pointes pour prendre les gros poissons. ‖ (*fig.*) Moquerie : grimace, geste qu'on fait pour se moquer de quelqu'un. ‖ *Ast.* V. *Escanda.*

* FISGADO, *p. p.* V. *Fisgar.*

FISGADOR, RA, *s.* Moqueur, railleur. V. *Fisgon.*

FISGAR, *v. a.* Faire la figue à quelqu'un, s'en moquer.

FISGON, NA, *s.* Moqueur, moraliseur, railleur.

FISGONEAR, *v. a.* V. *Fisgar.*

FÍSICA, *s. f.* Physique : science des choses naturelles. ‖ (*v.*) Médecine.

FÍSICAMENTE, *adv.* Physiquement : d'une manière physique. ‖ Physiquement, réellement.

FÍSICO, CA, *adj.* Physique : qui appartient à la physique. ‖ Physique, réel, naturel.

FÍSICO, *s. m.* Physicien : homme versé dans la physique. ‖ (*v.*) Médecin.

* FÍSICO-MATEMÁTICO, CA, *adj.* Physico-mathématique : qui a rapport à la physique et aux mathématiques.

* FISIL, *adj. m. f.* (*inus.*) Fragile : facile à rompre, sujet à se casser, à se fendre.

FISIOGRAFÍA, *s. f.* Physiographie : description des productions de la nature.

* FISIOLOGÍA, *s. f.* Physiologie : connaissance du corps humain pendant la vie.

FISONOMÍA, *s. f.* Physionomie : air, traits du visage. ‖ Physionomie, physiognomonie : art de connaître le caractère, les inclinations, par l'inspection des traits du visage.

FISONÓMICO, CA, *adj.* Qui appartient à la physionomie.

FISONOMISTA, *s. m.* Physionomiste : celui qui juge sur la physionomie.

FISÓNOMO, *s. m.* Physionomiste.

FISTOL, *s. m.* Adroit, habile, surtout au jeu.

FÍSTOLA, *s. f.* Espèce d'ulcère.

FISTOLADO, DA, *adj.* Fistuleux. V. *Afistolado.*

FISTOLAR, *v. a.* (*v.*) V. *Afistolar.*

FISTRA, *s. f.* (*bot.*) Ammi : plante ombellifère.

FÍSTULA, *s. f.* Tuyau, canal, conduit ‖ Chalumeau, flûte champêtre. ‖ V. *Fistola.*

FISTULAR, *adj. m. f.* Qui appartient à un tuyau, à un chalumeau, qui en a la forme. ‖ Fistuleux.

FISTULOSO, SA, *adj.* Fistuleux : de la nature de la fistule, qui appartient à la fistule.

FITO, TA, *adj.* (*v.*) V. *Fino.*

FITO, *s. m.* Borne, limite. V. *Hito, mojon.*

FITONISA, *s. f.* Pythonisse : prêtresse d'Apollon à Delphes. ‖ Sorcière.

FIUCIA, *s. f.* (*v.*) Confiance. V. *Confianza.*

FLACAMENTE, *adv.* Faiblement, sans force, ni vigueur, débilement.

FLACO, CA, *adj.* Maigre, sec, décharné. ‖ (*fig.*) Faible, languissant. ‖ (*fig.*) Faible : sans vigueur, sans force. ‖ (*fig.*) Faible, fragile, sujet à pécher. ‖ (*fig.*) Faible, défectueux, en parlant d'un raisonnement, etc. ‖ (*agr.*) Maigre, aride, stérile, en parlant de la terre. ‖ (*fig.*) Labile, infidèle, en parlant de la mémoire. ‖ *Poner-*

se flaco : maigrir. ‖ *Flaco de cabeza, de memoria* : qui a la tête et la mémoire faibles. ‖ *Hacer un flaco servicio* : (*fam.*) agir au préjudice d'autrui, lui rendre un mauvais service. ‖ *Flacos*, *pl.* On le dit des pièces d'artillerie trop minces.

FLACURA, *s. f.* Maigreur.

FLAGELACION, *s. f.* L'action de donner ou de recevoir la discipline : flagellation.

FLAGELANTES, *s. m. pl.* Flagellans : sectaires du treizième siècle.

FLAGELO, *s. m.* Fouet. ‖ (*fig.*) Fléau du ciel.

FLAGICIO, *s. m.* (*v.*) Crime énorme, vice honteux.

FLAGICIOSO, SA, *adj.* Libertin, vicieux, criminel, scélérat.

FLAGRANTE, *p. a.* V. *Flagrar.* ‖ *adj.* Brillant, étincelant.

FLAGRAR, *v. n.* (*poés.*) Briller, étinceler comme le feu.

FLAMA, *s. f.* (*v.*) V. *Llama.* ‖ (*v.*) Chaleur excessive.

FLAMANTE, *adj.* (*inus.*) Enflammé : qui jette des flammes. ‖ Brillant, étincelant. ‖ Neuf : qui a encore tout son lustre. ‖ (*blas.*) Flambant. On le dit des pals ou paux ondés ou aiguisés, en forme de flammes.

* FLAMEAR, *v. a.* (*mar.*) Fasier ou barbeyer. On le dit d'une voile qui ne ne prend pas le vent, et dont la ralingue ne fait que vaciller.

FLAMENCO, *s. m.* Flamand, phénicoptère, bécharu : oiseau aquatique.

FLAMENCO, CA, *adj.* et *s.* Flamand : de la Flandre.

FLAMENQUILLA, *s. f.* Sorte de plat de grandeur médiocre.

FLÁMEO, *s. m.* Voile de couleur de flamme, des nouvelles mariées.

FLAMÍGERO, BA, *adj.* (*poés.*) Étincelant, flamboyant, qui jette des flammes.

* FLAMINIO, *s. m.* Flamine : prêtre romain ainsi nommé d'un voile qu'il portait comme marque de sa dignité.

FLÁMULA, *s. f.* Flamme : sorte de banderolle de navire. ‖ V. *Ranúnculo.*

FLANCO, *s. m.* Flanc : côté de bastion, d'escadron, d'une colonne de bataillon. ‖ *Flanco del escudo* : (*blas.*) flanc, ou côté de l'écu. ‖ *Flanco retirado* : flanc bas ou retiré : celui qui est couvert d'un oreillon. ‖ *Flanco segundo* : second flanc : partie de la courtine entre les lignes de défense fichante et rasante. ‖ *Flancos*, *pl.* Flancs : côtés d'un vaisseau.

* FLÁNDES, *s. f.* (*géog.*) Flandre : contrée de la basse Allemagne.

FLANQUEADO, *p. p.* V. *Flanquear.* ‖ *adj.* (*blas.*) Flanqué. On le dit des pals, arbres et autres figures qui en ont d'autres à leur côté. ‖ (*id.*) Flanquée, flanchée. On le dit d'une figure qui divise l'écu du côté des flancs, par deux demi-ovales ou par deux demi-losanges.

FLANQUEANTE, *p. a.* V. *Flanquear.* ‖ *adj.* Flanquant. On le dit de certains angles de bastion qui avancent.

FLANQUEAR, *v. a.* Flanquer : défendre un ouvrage de fortification par un autre. On le dit aussi d'une fortification dont l'artillerie peut atteindre une ville, une place, etc.

FLANQUEARSE, *v. r.* Se flanquer, se défendre mutuellement, en parlant des ouvrages de fortification.

FLÁNQUIS, *s. m.* (*blas.*) Flanchis : petit sautoir alezé.

FLAON, *s. m.* Flan : sorte de mets fait avec des œufs, de la crême, etc.

FLAQUEAR, *v. n.* Faiblir : perdre de sa force. ‖ (*fig.*) Faiblir : perdre de son courage. ‖ Vaciller, chanceler, branler. ‖ Manquer de courage, céder sans résistance. ‖ (*fig.*) Se relâcher, perdre de son ardeur, se désister. ‖ Manquer, défaillir, tomber.

FLAQUECER, *v. n.* (*v.*) V. *Enflaquecer.*

FLAQUEZA, *s. f.* Maigreur, exténuation, faiblesse, affaiblissement. ‖ Faiblesse, fragilité, penchant au mal. ‖ Importunité, fâcherie. ‖ (*fig.*) Faible de l'épée : partie de la pointe jusqu'au tiers de la longueur. ‖ (*méd.*) Acratie : impossibilité de se mouvoir. ‖ (*fig.*) Faiblesse, misère. ‖ (*fig.*) Faiblesse : manque de puissance. ‖ (*fig.*) Faiblesse : manque de force et de vigueur, dans les choses qui regardent l'esprit. ‖ (*fig.*) Faiblesse, faute. ‖ *Flaqueza de estómago* : faiblesse d'estomac. ‖ *No mostrar flaqueza* : ne point montrer de faiblesse, avoir de la fermeté. ‖ *Sacar fuerzas de flaqueza* : faire de nécessité vertu.

FLAQUILLO, LLA, ITO, TA, *adj. dim.* de *Flaco.*

FLAQUÍSIMO, MA, *adj. sup.* de *Flaco.*

* FLASCO, *s. m.* (*inus.*) V. *Frasco.*

FLATO, *s. m.* (*inus.*) Vent, bouffée de vent. ‖ (*fig.*) Flatuosité, flatulence : vent dans le corps. ‖ Vapeurs : affections causées par les vapeurs de l'estomac.

FLATOSO, SA, *adj.* V. *Flatuoso.*

* FLATULENCIA, *s. f.* Flatulence : collection de vents dans une partie quelconque du corps.

FLATULENTO, TA, *adj.* Venteux : qui cause des vents dans le corps.

FLATUOSO, SA, *adj.* Sujet aux vents, qui participe de leur nature. ‖ Vaporeux : sujet à des vapeurs.

FLAUTA, *s. f.* Flûte : instrument de musique. ‖ Flûte : vaisseau de charge à fond plat. ‖ *Flauta dulce* ou *dulzayera* : flûte douce, flûte à bec. ‖ *Flauta travesera* : flûte traversière, flûte allemande. ‖ *Flauta*

corta : gingrine. ‖ *Flautas de órgano* : tuyaux d'orgue.

FLAUTADO, DA, *adj.* Flûté. On le dit d'une voix douce ou de quelque son qui ressemble à celui de la flûte.

FLAUTADO, *s. m.* Jeu de flûtes dans l'orgue.

FLAUTERO, *s. m.* Facteur ou joueur de flûte : flûteur.

FLAUTILLO, *s. m.* V. *Caramillo.*

FLAUTISTA, *s. m.* V. *Flautero.*

FLAUTOS, *s. m. pl.* (*bad.*) Il n'est usité qu'avec le mot *pitos*, joint auquel il signifie jeu, passe-temps, plaisirs. ‖ *Cuando pitos flautos, cuando flautos pitos* : le contraire de qu'on désire arrive presque toujours.

FLAVO, VA, *adj.* Jaune, fauve.

FLÉBIL, *adj. m. f.* (*poés.*) Triste, déplorable, lamentable, flébile.

* FLEBOTOMAR, *v. a.* Phlébotomiser : saigner.

FLEBOTOMÍA, *s. m.* Phlébotomie : saignée ou l'art de saigner.

FLEBOTOMIANO, *s. m.* Barbier, chirurgien qui saigne. ‖ Professeur de phlébotomie.

FLECHA, *s. m.* Flèche. V. *Saeta.* ‖ (*fig.*) Tout ce qui chagrine, inquiète : trait perçant, poignant.

FLECHADO, *p. p.* V. *Flechar.*

FLECHADOR, *s. m.* Archer. V. *Flechero.*

FLECHAR, *v. a.* Tirer de l'arc, percer à coups de flèches. ‖ (*fig.*) Chagriner, inquiéter.

* FLECHASTES, *s. m. pl.* (*mar.*) Enflèchures : cordes qui traversent les haubans en forme d'échelons.

FLECHAZO, *s. m.* Coup de flèche.

FLECHERÍA, *s. f.* Plusieurs flèches lancées à la fois. ‖ Corps d'archers.

FLECHERO, *s. m.* Archer : soldat combattant avec l'arc. ‖ Faiseur de flèches, fléchier.

FLECO, *s. m.* Frange. V. *Flueco.*

FLEGETON, *s. m.* (*myth.*) Phlégéthon : fleuve d'enfer qui roulait des torrens de flamme.

FLEGE, *s. m.* Cerceau : cercle de fer ou de bois pour retenir les douves d'un tonneau.

FLEGMA, *s. f.* V. *Flema.*

* FLEGMASIA, *s. f.* (*méd.*) Phlegmasie : flegmasie : sorte d'inflammation avec chaleur et rougeur locales, qui se termine par résolution, gangrène ou induration.

FLEGMÁTICO, CA, *adj.* V. *Flemático.*

FLEGMON, *s. m.* V. *Flemon.*

FLEGMA, *s. m.* Flegme : une des humeurs qui composent la masse du sang. ‖ Flegme : glaire, pituite : humeur visqueuse. Il est plus usité au pluriel. ‖ Flegme : tranquillité, lenteur de caractère, manque de vivacité.

FLEMA, *s. m.* Flegme, lenteur, tranquillité.

* FLEMÁGOGO, *adj.* et *s. m.* Flegmagogue. On le dit, en médecine, des remèdes qui purgent la pituite.

FLEMÁTICO, CA, *adj.* Flegmatique : pituiteux, qui abonde en flegme, ou tient de sa nature. ‖ (*fig.*) Flegmatique : tranquille, lent dans ses opérations. ‖ Nom donné par les astronomes au quatrième quartier du thème céleste.

FLEME, *s. m.* (*méd.*) Flamme : instrument pour saigner les chevaux.

FLEMON, *s. m.* (*méd.*) Gros crachat épais. ‖ Flegmon : tumeur remplie de sang. ‖ *augm.* de *Flema*, dans la dernière acception.

FLEMONCILLO, *s. m. dim.* de *Flemon.*

FLEMOSO, SA, *adj.* Qui tient de la pituite, ou qui en engendre.

FLEMUDO, DA, *adj.* Mou, lent, paresseux.

* FLEQUELO, *s. m. dim.* de *Fleco.* V. *Flequezuelo.*

FLEQUEZUELO, *s. m. dim.* de *Fleco.* ‖ Mollet : petite frange.

FLEQUILLO, ITO, *s. m. dim.* de *Fleco.* V. *Flequezuelo.*

* FLESINGA, *s. f.* (*géog.*) Flessingue : ville.

FLETADO, *p. p.* V. *Fletar.*

* FLETADOR, *s. m.* Affréteur : celui qui prend à louage un vaisseau.

FLETAMENTO, *s. m.* Frétement : affrétement, nolissement, naulage, louage d'un vaisseau ; prix convenu du louage d'un vaisseau. ‖ *Carta de fletamento* : acte qui contient les conditions, le prix, etc., d'un frétement. On le nomme aussi *carta partida* : charte-partie.

FLETAMIENTO, *s. m.* (*v.*) V. *Fletamento.*

FLETAR, *v. a.* Fréter, affréter, noliser : louer un vaisseau.

FLETE, *s. m.* Fret, nolis, naulage : louage, prix du louage d'un vaisseau.

FLEXIBILIDAD, *s. f.* Flexibilité, souplesse : qualité de ce qui est flexible, souple.

FLEXIBLE (*á*), *adj. m. f.* Flexible : souple, aisé à plier. ‖ (*fig.*) Flexible, souple, docile, pliable, pliant, complaisant.

FLEXION, *s. f.* Flexion : l'action de fléchir, de plier les membres.

* FLIACOGRAFÍA, *s. f.* Phlyacographie : sorte de parodie chez les Anciens.

* FLIBOTE, *s. m.* Flibot. V. *Filibote.*

* FLIBUSTER, *s. m.* Flibustier : sorte de pirates qui fesaient particulièrement la guerre aux Espagnols.

* FLINFLON, *s. m.* (*fam.*) Homme gras, replet, frais de visage, tels que les Allemands, les Flamands, etc.

FLOCADURA, *s. f.* Garniture de franges.

FLOGEL, *s. m.* Petite bourre qui se détache du drap. || Duvet des oiseaux.

* FLOGISTO, *s. m.* (*phys.*) Phlogistique : partie des corps susceptible de s'enflammer.

* FLOGÓSIS, *s. f.* Phlogose : inflammation interne ou externe.

FLOJAMENTE, *adv.* Lâchement, négligemment, lentement, mollement, nonchalamment.

FLOJEAR, *v. n.* (*inus.*) V. *Flaquear.*

FLOJEDAD, *s. f.* Faiblesse, langueur, lassitude. || (*fig.*) Nonchalance, cagnardise, lâcheté, paresse, mollesse.

FLOJERA, *s. f.* (*fam.*) V. *Flojedad.*

FLOJÍSIMO, MA, *adj. sup.* de *Flojo.*

FLOJO, JA, *adj.* Flexible, pliant, mou, lâche, débandé. || Faible, plat, sans force, en parlant du vin. || (*fig.*) Nonchalant, froid, indifférent, insouciant, lâche, mou, paresseux. || *Vientos flojos* : (*mar.*) échards : vents faibles et très-changeans.

* FLÓMIS, *s. m.* Phlomis : genre de plante.

FLOMOTOMÍA, *s f.* (*v.*) V. *Flebotomia.*

FLOMOTOMIANO, *s. m.* (*v.*) V. *Flebotomiano.*

FLONA, *s. f. Murc.* Inutilité, futilité, niaiserie.

FLOQUEADO, DA, *adj.* Frangé : garni de frange.

FLOQUECILLO, *s. m.* (*v.*) V. *Flequezuelo.*

FLOR, *s. m.* Fleur : partie des végétaux composée d'étamines, de pistils. || Fleur : partie la plus pure. || Fleur : petite blancheur qui paraît sur la peau des prunes, des raisins, et d'autres fruits lorsqu'ils n'ont point encore été maniés. || Fleur : pellicule ou mousse qui se forme sur la surface du vin. || Feuille très-mince qui se détache des métaux qu'on jette dans l'eau au sortir de la forge. || Fleur : partie la plus subtile des minéraux, que l'action du feu a élevée. || (*fig.*) Fleur : élite, ce qu'il y a de meilleur. || (*fig.*) Fleur, virginité. || (*fig.*) Ruse, artifice. || Jeu de cartes : espèce de brelan. || (*fig.*) Fleur : côté du cuir où était le poil. || (*fig.*) Tricherie au jeu. || (*fig.*) Fleur : surface de la terre. || (*fig.*) Fleur : lustre, éclat. || (*fig.*) Fleur : superficie. || (*fig.*) Fleurette : galanterie, cajolerie. || (*v.*) Fleurs, règles, évacuations périodiques des femmes. || *Flor de amor.* V. *Amaranto.* || *Flor de la vida, de la edad* : fleur de l'âge, jeunesse. || *Flor de la maravilla* : personne qui tombe souvent malade et qui se rétablit aussitôt. || *Flor de la sal* : fleur de sel : écume roussâtre qui se forme sur le sel. || *Flor de lis* : fleur de lis : pièce distinctive des armes de France. || *Flor de mano* : fleur artificielle. || *Flor del lagarto* : azoïde : fleur-du-crapaud. || *Flor del mundo* : obier : arbrisseau. || *Flor de la sangre* : hémante : fleur-de-sang : plante. || *Perder la flor* : défleurir. || *Quitar, llevarse la flor* : écumer : prendre çà et là. || *Flor de caballo* : fleur solitaire. || *Flor de viudas* : fleur-de-veuves. || *A flor de* : à-fleur : au niveau de. || *Ajustado á flor* : mis à-fleur, au niveau. || *A la flor del agua* : à-fleur d'eau, à la surface. || *Andarse á la flor del berro* : vivre en fainéant. || *En flor.* On le dit d'une chose qui n'a point encore atteint sa perfection. || *Estar en flor* : être en fleur, en parlant des fruits. || (*fig.*) Ne faire que commencer, en parlant d'une affaire. || *Descornar la flor* : éventer la mine : découvrir une tricherie au jeu. || *La flor de la canela* : (*fig.*) V. *Canela.* || *Tener por flor* : avoir pour coutume. || *Flores, pl.* Morceau de fer dont est garni le trou supérieur d'un fût d'arbalète. || (*fig.*) Fleurs de rhétorique. || *Flores blancas* : fleurs blanches, une certaine maladie des femmes. || *Agua de mil flores*, eau de mille fleurs : eau tirée, par la distillation, de la bouze de vache. || *Andarse en flores* : donner de l'eau bénite de cour. || *Como unas flores, como mil flores* : joli comme un cœur, beau comme un printemps, comme un astre. || *Caer en flor* : mourir à la fleur de l'âge.

* FLORA, *s. f.* Flore : déesse des fleurs chez les Anciens. || Flore : traité des plantes d'un pays.

FLORADA, *s. f. Ar.* Temps de la fleur.

* FLORAL, *adj. m. f.* Floral : de la fleur, qui l'avoisine. || *Juegos florales* : floraux, jeux floraux : jeux en l'honneur de Flore. || On donne aussi ce nom à l'académie établie à Toulouse en 1324.

FLORAINA, *s. f.* (*boh.*) V. *Engaño.*

FLORAN, *s. m.* (*n. p.*) V. *Froilan.*

FLORDELISADO, *p. p.* V. *Flordelisar.* || *adj.* On le dit, dans le blason, des croix qui se terminent en fleurs de lis.

FLORDELISAR, *v. a.* (*blas.*) Fleurdeliser : couvrir de fleurs de lis.

FLOREADO, *p. p.* V. *Florear.* || *adj.* On le dit de la couleur que les peintres appliquent sur l'or et sur l'argent. || *Pan floreado* : pain de fleur de farine.

* FLOREAL, *s. m.* Floréal : huitième mois du calendrier républicain français. Il commençait le 20 avril et finissait le 19 mai.

FLOREAR, *v. a.* Orner, garnir de fleurs. || (*escr.*) Engager le fer. || Brandir : branler, secouer en sa main une épée, comme si on se préparait à frapper de la pointe. || (*boh.*) V. *Engañar.* || Arpéger : faire des batteries sur la guitare. || *Florear el naipe* : préparer des cartes pour tromper au jeu. || *Florear la harina* : sasser de la farine.

* FLOREARSE, *v. r.* Tergiverser : user de détours, de délais.

FLORECER *v. n.* Fleurir : pousser des

fleurs, être en fleur. || (*fig.*) Fleurir : être en crédit, en honneur, en vogue. || (*fig.*) Fleurir, vivre, exister, en parlant d'un homme célèbre. || Fleurir : être en vigueur. || *Florecer la almendrera* : (*fig. fam.*) *Arag.* devenir gris, blanchir de bonne heure.

FLORECERSE, *v. r.* V. *Enmohecerse.*

FLORECICA, ILLA, ITA, *s. f. dim.* de *Flor.*

FLORECIDO, *p. p.* V. *Florecer.*

FLORECIENTE, *p. a.* V. *Florecer.* || *adj.* (*fig.*) Florissant : qui est en honneur, en crédit, en vogue. || Fleurissant : qui pousse des fleurs, qui est en fleur.

* FLORENCIA, *s. f.* (*géog.*) Florence : ville de la Toscane.

FLORENTIN, NA, *adj.* et *s.* Florentin : de Florence.

FLORENTÍSIMO, MA, *adj. sup.* de *Floreciente.*

FLOREO, *s. m.* L'action de brandir, d'agiter l'épée entre les mains. || (*fig.*) Passe-temps. || (*fig.*) Ouvrage de pur amusement. || (*fig.*) Flatterie, adulation. || Arpège, arpègement : batterie sur la guitare. || Sorte d'entrechat dans la danse espagnole.

FLORERO, *s. m.* (*inus.*) Pot de fleurs, bouquetier. || Fleuriste : faiseur ou vendeur de fleurs artificielles. || Vase où l'on conserve des fleurs naturelles ou artificielles. || Diseur de bons mots. || (*fig.*) Verbiageur : conteur de fleurettes, diseur de riens. || (*boh.*) Tricheur au jeu.

* FLORESCER, *v. n.* (*v.*) V. *Florecer.*

FLORESTA, *s. f.* Bocage, forêt, bois. || Lieu charmant, agréable, etc. || (*fig.*) Amas de choses agréables, qui flattent le goût.

FLORESTERO, *s. m.* Garde-bois, garde-forestier.

FLORETA, *s. f.* Maroquin brodé qu'on met à l'extrémité des sangles. || Fleuret : pas de danse.

FLORETADA, *s. f.* (*v.*) Chiquenaude. V. *Papirote.*

FLORETE, *s. m.* Combat au fleuret, assaut. || Fleuret : sorte d'épée, au bout de laquelle il y a un bouton, pour apprendre à faire des armes. || Sorte de toile de lin.

FLORETE, *adj.* On le dit du papier blanc, très-fin.

FLORETEADO, *p. p.* V. *Floretear.*

FLORETEAR, *v. a.* Garnir, orner de fleurs.

* FLORETISTA, *s. m.* Escrimeur : celui qui entend l'art d'escrimer.

FLORIDAMENTE, *adv.* D'une manière fleurie, avec élégance, d'une manière brillante.

FLORIDÍSIMO, MA, *adj. sup.* de *Florido.*

FLORIDITO, TA, *adj. dim.* de *Florido.* Un peu fleuri, agréablement fleuri.

FLORIDO, DA, *adj.* Fleuri : qui est en fleurs, orné, garni de fleurs. || Choisi, excellent, exquis. || (*fig.*) Clair, serein, en parlant d'un beau jour. || (*fig.*) Fleuri, élégant, orné, en parlant d'un discours, etc. || (*boh.*) V. *Rico.* || *Dinero florido* : monnaie, argent effectif. || *Lo mas florido* : l'élite. || *Pascua florida* : Pâques fleuries.

FLORÍFERO, RA, *adj.* Qui produit des fleurs. || (*poés.*) Qui porte des fleurs.

* FLORÍGERO, RA, *adj.* V. *Florífero.*

FLORIN, *s. m.* Florin : sorte de monnaie.

FLORIPONDIO, *s. m.* Plante américaine qui ne porte que des fleurs, mais d'une odeur exquise. || (*fig.*) Grande fleur d'un mauvais goût sur une étoffe.

FLORISTA, *s. m. f.* Fleuriste : celui, celle qui fait, qui vend, qui peint des fleurs.

FLORLISADO, DA, *adj.* V. *Flordelisado.*

FLORON, *s. m.* Fleuron : ornement en forme de fleurs.

FLORONCICO, ILLO, ITO, *s. m. dim.* de *Floron.*

* FLORONCOS, *s. m. pl.* (*bad.*) Cornes.

* FLOSCOPIO, *s. m.* Phloscope : poêle à flamme visible.

* FLOSOMÍA, *s. f.* (*v.*) V. *Fisonomía.*

* FLOS-SANCTORUM, *s. m.* Fleur des Saints : livre qui contient leur vie.

FLOTA, *s. f.* Flotte : nombre considérable de vaisseaux qui vont ensemble. || (*v.*) Flotte : escadre de vaisseaux de guerre. || (*fig.*) Abondance, quantité, multitude.

FLOTADO, *p. p.* V. *Flotar.*

FLOTADURA, *s. f.* Friction : frottement, l'action de frotter.

FLOTAMIENTO, *s. m.* V. *Flotadura.*

FLOTANTE, *p. a.* V. *Flotar.* || Flottant, en parlant de ce qui se soutient sur l'eau.

FLOTAR, *v. n.* Frotter avec la main quelque partie du corps.

FLOTAR, *v. n.* Flotter : être porté sur l'eau sans aller au fond.

FLOTE, *s. m.* V. *Flotadura.* || *Á flote* : à flot, en parlant d'un bâtiment, etc. qui surnage.

FLOTILLA, *s. f. dim.* de *Flota.* Flottille : petite flotte.

FLUCTUACION, *s. f.* Fluctuation : ondulation, agitation des flots. || (*fig.*) Incertitude, irrésolution.

FLUCTUANTE, *p. a.* V. *Fluctuar.* Flottant : qui flotte. || *adj.* Fluctueux. || (*fig.*) Chancelant, irrésolu.

FLUCTUAR (*en, entre*), *v. n.* Être agité par les flots. || Chanceler, menacer ruine. || (*fig.*) Être flottant, irrésolu, balancer, chanceler.

FLUCTUOSO, SA, *adj.* Fluctueux : agité de mouvemens violens et contraires.

FLUECO, *s. m.* Frange : tissu d'où pendent des filets. || *Fluecos, pl.* Ophthalmie : inflammation de l'œil.

FLUENTE, *p. a.* V. *Fluir.* Coulant.

FLUEQUECILLO, ITO, *s. m. dim.* de *Flueco.*

FLUIDEZ, *s. f.* Fluidité : qualité de ce qui est fluide.

FLUIDÍSIMO, MA, *adj. sup.* de *Fluido.*

FLUIDO, DA, *p. p.* V. *Fluir.* || *adj.* Fluide, coulant, liquide. || (*fig.*) Coulant, en parlant du style.

FLUIR, *v. n.* Fluer, couler. || (*fig.*) Couler, s'écouler en parlant du temps, etc.

FLUJO, *s. m.* Flux, écoulement. || *Flujo de palabras :* flux de paroles, flux de bouche, abondance de paroles inutiles. || *Flujo de risà, de reir :* habitude, envie habituelle de rire, éclat de rire. || *Flujo de sangre :* flux de sang, hémorragie. || *Flujo de vientre :* flux de ventre, dévoiement. || *Flujo y reflujo del mar :* flux et reflux de la mer.

FLUSLERA, *s. f.* V. *Fruslera.*

FLUVIAL, *adj. m. f.* Fluvial : de fleuve, de rivière. || Fluviatile. On le dit des coquillages d'eau douce.

FLUX, *s. m.* Flux, séquence : suites de cartes de même couleur. || *Hacer flux :* (*fig. fam.*) avoir perdu, mangé tout son bien, être à sec.

FLUXIBILIDAD, *s. f.* Fluidité : qualité de ce qui est fluide.

FLUXÍBLE, *adj. m. f.* (*v.*) V. *Liquido, fluido.*

FLUXION, *s. f.* Flux, écoulement d'un liquide. || Fluxion : chute d'humeurs. || (*inus.*) V. *Flujo.*

* FOA, *s. m.* (*géog.*) Foix : chef-lieu du département de l'Arriége, en France.

FOCA, *s. f.* Phoque, veau-marin.

* FOCAL, *s. m.* Focale : mouchoir de cou ou bonnet, chez les Anciens.

* FOCIDA, *s. f.* (*géog.*) Phocide : contrée de la Grèce.

FOCINO, *s. m.* Espèce d'aiguillon avec lequel le cornac conduit son éléphant.

FOCO, *s. m.* (*opt.*) Foyer : pointe du cône lumineux. || Foque : sorte de voile. || V. *Fogon.* || Mortaise : entaillure dans une pièce de bois pour recevoir un tenon. || *Foco de la elipse, de la hipérbola, de la parábola :* foyer de l'ellipse, de l'hyperbole, de la parabole. || *Foco de una curva :* nombril.

* FOFA, *s. f.* Foffa : danse portugaise très-lascive.

FOFO, FA, *adj.* Mou, enflé, spongieux, veule.

FOGAGE, *s. m.* Fouage : droit qui se paie par chaque feu.

FOGAR, *s. m.* (*v.*) V. *Hogar.*

FOGARIL, *s. m.* Feux : signaux. || Éclairage d'un camp.

FOGATA, *s. f.* Feu clair, qui jette de la flamme. || Fougade, fougasse : espèce de petite mine, de fourneau. || (*fig.*) Bouffée de chaleur : chaleur qu'on sent après avoir bu beaucoup de vin.

FOGON, *s. m.* Foyer, âtre, fourneau de cuisine. || Lumière d'une arme à feu. || Fougon : cuisine d'un vaisseau.

FOGONADURA, *s. f.* (*mar.*) Étembraies : planches ou pièces de bois autour des mâts pour les affermir.

FOGONAZO, *s. m.* Flamme qui sort du bassinet d'un arme à feu.

FOGOSIDAD, *s. f.* Fougue, ardeur, impétuosité, vivacité extrême.

FOGOSÍSIMO, MA, *adj. sup.* de *Fogoso.*

FOGOSO, SA, *adj.* (*inus.*) Igné : qui tient de la nature du feu. || (*fig.*) Fougueux, ardent, impétueux, violent.

FOGOTE, *s. m.* Fagot : faisceau de menu bois.

FOGUEACION, *s. f.* Dénombrement par feux ou familles.

FOGUEADO, *p. p.* V. *Foguear.*

FOGUEAR, *v. a.* Brûler de la poudre dans une arme à feu pour la nettoyer. || Échauffer au moyen d'une fomentation, etc.

FOGUERA, *s. f.* (*v.*) V. *Hoguera.*

FOGUERO, *s. m.* (*v.*) Petit brasier ou fourneau à mettre de la braise.

FOGUERO, RA, *adj.* (*v.*) Qui appartient au feu ou à la flamme.

FOGUEZUELO, *s. m.* (*v.*) *dim.* de *Fuego.* Petit feu peu ardent.

FOIDA, *s. f.* (*v.*) V. *Huida.*

FOIR, *v. a.* (*v.*) V. *Huir.*

FOISO, SA, *adj.* (*v.*) V. *Hondo.*

FOJA, *s. f.* (*v.*) V. *Hoja.* || (*pra.*) Feuille de papier. || Canard à collier.

* FOJALDRE, *s. f.* (*v.*) V. *Hojaldre.*

FOJUELA, *s. f.* (*v.*) V. *Hojuela.*

FOLE, *s. m. Gal.* Outre : sac de peau, en parlant de la cornemuse galicienne.

FOLGA, *s. f.* (*v.*) V. *Huelga, pasatiempo, diversion.*

FOLGADO, *p. p.* (*v.*) V. *Folgar.* || *adj.* (*v.*) V. *Holgado.*

FOLGAMIENTO, *s. m.* (*v.*) V. *Huelga.*

FOLGANZA, *s. f.* (*v.*) V. *Holgura, descanso.* || (*fig. v.*) Soulagement. V. *Desahogo.*

FOLGAR, *v. n.* (*v.*) V. *Holgar.*

FOLGAZANO, NA, *adj.* (*v.*) V. *Holgazan.*

FOLGO, *s. m.* Sac de peau de mouton où l'on met les pieds et les jambes pour les tenir chauds.

FOLGURA, *s. f.* (*v.*) V. *Holgura.*

FOLÍA, *s. f.* (*v.*) V. *Locura.* || *Folias, pl.* Folies, danse portugaise. || Folies d'Es-

pagne : danse et air espagnols très-gais. ‖ *Eso va por las folias:* (*fam.*) cela n'a pas le sens commun.

FOLIACION, *s. f.* V. *Foliatura.*

FOLIADO, *p. p.* V. *Foliar.*

FOLIAR, *v. a.* Numéroter, coter, mettre le numéro à chaque page d'un livre, d'un écrit.

FOLIATURA, *s. f.* Numérotage : l'action de numéroter les pages d'un livre, etc.

FOLÍCULO, *s. m.* Folliculle, gousse : enveloppe membraneuse des graines des plantes.

FOLIJONES, *s.m.pl.* Air et danse anciennement en usage dans la Vieille-Castille.

FOLIO, *s. m.* Feuillet d'un livre. ‖ Phillon : espèce de mercuriale. ‖ Page : côté d'un feuillet, écriture qu'il contient. ‖ *Folio indico :* feuille indienne ou malabâtre. ‖ *Folio volante :* feuille volante, gazette, nouvelles à la main. ‖ *Al primer folio* : au premier coup d'œil, au premier abord, du premier coup. ‖ *Libro en folio* : livre in-folio. ‖ *De á folio:* (*bad.*) excessivement grand, gros.

FOLLA, *s. f.* Combat des cavaliers d'un tournoi, qui, après les courses, se chargent sans ordre; mêlée. ‖ Mélange de choses disparates, pot-pourri, galimatias. ‖ (*v.*) Assemblée de gens qui se réjouissent : cohue. ‖ Pièce de tiroir : comédie toute en épisodes.

FOLLADAS, *s. f. pl.* Feuilletées, en parlant de certaines pièces de pâtisserie.

FOLLADO, *p. p.* V. *Follar.*

FOLLADOS, *s. m. pl.* (*v.*) Anciens hauts-de-chausses fort amples et fort plissés.

FOLLAGE, *s. m.* Feuillage : toutes les feuilles d'un arbre. ‖ (*fig.*) Clinquant, faux brillant, paroles pompeuses qui ne signifient rien. ‖ Feuillage : représentation des feuilles en sculpture, etc.

FOLLAGERÍA, *s.f.* (*v.*) Feuillage, feuillée.

FOLLAR, *v. a.* Souffler avec un soufflet. V. *Afollar.* ‖ Faire, arranger, découper en forme de feuille. ‖ (*v.*) V. *Hollar.* ‖ (*v.*) V. *Talar, destruir.*

FOLLARSE, *v. r.* Lâcher un vent sans bruit; vesser, lâcher une vesse.

FOLLERO, *s. m.* Faiseur ou marchand de soufflets.

FOLLETA, *s. f.* (*inus.*) Mesure de vin qui répond à notre demi-setier.

FOLLETERO, *s. m.* V. *Follero.*

FOLLETO, *s. m.* Paquet de lettres. ‖ Gazette manuscrite, bulletin. ‖ Brochure. ‖ Écrit de peu d'étendue et mauvais.

FOLLON, NA, *adj.* Fainéant, paresseux, négligent. ‖ Fripon, coquin, lâche, poltron.

FOLLON, *s. m.* Fusée volante qui éclate sans bruit. ‖ Jet, rejeton d'arbre. ‖ Vesse : ventosité puante qui sort sans bruit.

FOLLONERÍA, *s. f.* (*v.*) Paresse, négligence. ‖ Friponnerie; bas, mauvais procédé.

FOLLONÍA, *s. f.* (*v.*) V. *Vanidad, presuncion.*

FOLLOSAS, *s. f. pl.* (*boh.*) V. *Calzas.*

FOLUZ, *s. f.* V. *Cornado.*

* FOMAHANTE, *s. m.* Fomahant, fomalhaut ou phomalhaut : étoile de la première grandeur dans le signe du verseau.

FOMENTACION, *s. f.* Fomentation : remède appliqué sur une partie malade.

FOMENTADO, *p. p.* V. *Fomentar.*

FOMENTADOR, *s. m.* Celui qui fomente.

FOMENTAR, *v. a.* Échauffer : tenir chaud. ‖ Fomenter : fortifier une partie débilitée, en y appliquant quelque remède. ‖ (*fig.*) Fomenter, entretenir, faire durer, encourager, animer, exciter. ‖ (*fig.*) Protéger, appuyer, favoriser.

FOMENTO, *s. m.* Chaleur qu'on donne, abri, défense qu'on procure. ‖ Aliment du feu, d'une passion, etc. ‖ (*fig.*) Appui, protection. ‖ Appât. ‖ Encouragement.

FÓMES, *s. m.* Ce qui excite, anime, donne de l'ardeur. ‖ *Fómes peccati :* penchant naturel au mal : concupiscence.

FÓMITE, *s. m.* (*v.*) V. *Fómes.*

FONAS, *s. f. pl. Arag.* Chanteaux de manteau. V. *Camas.*

FONCARRALERO, RA, *adj.* Le naturel de Fuencarral.

FONDA, *s. f.* Hôtel garni, restaurant : auberge où l'on vend aussi du café, des liqueurs, etc. ‖ (*v.*) V. *Honda.*

FONDABLE, *adj. m. f.* Qui peut être sondé, dont on trouve le fond.

FONDADO, DA, *adj.* On le dit des barils, pipes, etc., dont le fond est assujetti avec des cordes ou des barres de fer.

* FONDEADERO, *s. m.* (*mar.*) Mouillage : fond propre pour jeter l'ancre.

FONDEADO, *p. p.* V. *Fondear.*

FONDEAR, *v. a.* Sonder : reconnaître la profondeur de la mer. ‖ Visiter le fond de cale d'un vaisseau, en parlant des employés des douanes. ‖ Enlever du fond de l'eau ce qui est submergé. ‖ (*mar.*) Mettre de côté la charge d'un navire pour en visiter le fond de cale. ‖ (*fig.*) Examiner à fond.

* FONDEAR, *v. n.* (*mar.*) Mouiller : jeter l'ancre.

FONDEO, *s. m.* (*mar.*) L'action, le travail d'écarter la charge d'un navire pour visiter le fond de cale. ‖ Visite que font dans un navire les employés des douanes.

FONDERO, *s. m.* (*v.*) V. *Hondero.*

FONDEZA, *s. f.* (*v.*) Profondeur.

FONDILLON, *s. m.* Fond d'une cuve, d'un tonneau, sur quoi on remet du vin pour que le tonneau ne tombe pas en vidange. ‖ Vin rancio d'Alicante.

FONDIRSE, *v. r.* (*v.*) V. *Hundirse.*

FONDISTA, *s. m.* Aubergiste, restaurateur.

FONDO, *s. m.* Fond, profondeur : en-

droit le plus bas. ‖ Fond : première ou plus basse tissure d'une étoffe. ‖ Velours ouvré avec le fond ras. ‖ Fond d'un tableau. ‖ (*fig.*) Fond : l'essentiel d'une chose, d'une affaire. ‖ (*fig.*) Fond. On le dit de l'esprit, des mœurs, du savoir, de la capacité d'un homme. V. *Profundo*. ‖ Épaisseur d'un diamant. ‖ Fond : le sol d'une terre, d'un champ, d'un héritage; les biens et l'argent qu'une personne possède. ‖ Fonds, capital. ‖ Hauteur d'un bataillon, d'un corps de troupes formé. ‖ *Fondo muerto, perdido ó vitalicio* : fonds perdus, tontine. ‖ *Echar á fondo* : couler à fond. ‖ *Dar fondo* : (*mar.*) donner fond, jeter l'ancre, mouiller. ‖ *Hombre de fondo* : (*fig.*) homme qui a un grand fond d'esprit, de savoir. ‖ *A fondo*, *adv.* à fond, profondément, tout-à-fait, parfaitement, pleinement. ‖ *Irse á fondo* : couler en bas, en parlant d'un navire.

FONDO, DA, *adj.* (*v.*) V. *Hondo*.

FONDON, *s. m.* V. *Fondillon*. ‖ Fond d'une étoffe de brocard. ‖ (*v.*) V. *Fondo*, *hondo*, *profundo*. ‖ *De fondon* : *adv.* (*v.*) de fond en comble. ‖ *En fondon* : (*v.*) dans le fond.

FONDONERO, RA, *adj.* (*v.*) Profond. V. *Hondonero*.

FONDURA, *s. f.* (*v.*) V. *Hondura*.

* FONGE, *adj. m. f.* Mou, spongieux, flasque.

* FONGO, *s. m.* (*v.*) V. *Hongo*.

* FONIL, *s. m.* Entonnoir du vaisseau : espèce de baquet percé qui sert à remplir les pipes.

FONSADERA, *s. f.* (*v.*) Corvée pour l'entretien des fossés de châteaux.

FONSADO, *s. m.* (*v.*) Ancien impôt pour l'entretien des fossés. ‖ V. *Fonsadera*. ‖ Travail pour faire un fossé. ‖ (*v.*) V. *Egército, hueste*.

FONSARÍO, *s. m.* (*v.*) Fossé autour d'une place. V. *Foso*.

FONTAL, *adj. m. f.* (*v.*) Qui appartient aux fontaines, à une fontaine. ‖ (*v.*) Premier, principal, capital.

FONTANA, *s. f.* (*poés.*) V. *Fuente*.

FONTANAL, *adj. m. f.* Qui appartient aux fontaines.

FONTANAL, *s. m.* Lieu abondant en sources. ‖ V. *Manantial*.

FONTANAR, *s. m.* (*v.*) Source d'eau.

* FONTANAR, *adj. m. f.* Qui appartient aux fontaines.

* FONTANCHE, *s. m.* Fontange : nœud de rubans sur les coiffures des femmes.

FONTANELA, *s. f.* Instrument de chirurgie pour ouvrir les cautères.

FONTANERÍA, *s. f.* Art du fontainier. ‖ Tuyaux, conduits, aquéducs.

FONTANERO, *s. m.* Fontainier, fontenier : homme chargé de la conduite, de l'entretien des fontaines.

FONTANO, NA, *adj.* (*inus.*) De fontaine.

FONTANOSO, SA, *adj.* (*v.*) Abondant en sources.

FONTE, *s. f.* (*v.*) V. *Fuente*

FONTECICA, *s. f.* (*v.*) *dim.* de *Fuente*.

FONTEZUELA, *s. f.* *dim.* de *Fuente*.

* FOQUE, *s. m.* Foc de beaupré, voile à trois pointes. ‖ Marabout.

* FORA, *adv.* (*v.*) V. *Fuera*.

* FORACAR, *v. a.* (*v.*) V. *Horadar*.

FORADADOR, *s. m.* (*v.*) Tarière.

FORADAR, *v. a.* (*v.*) V. *Horadar*.

FORADO, DA, *adj.* (*v.*) V. *Horadado*.

FORADO, *s. m.* (*v.*) V. *Agujero*.

FORAGIDO, DA, *adj.* On le dit d'un voleur de montagnes. ‖ (*fig.*) Scélérat, coquin.

FORAIDA, *s. f.* (*v.*) V. *Hondonada*, *hoyada*.

FORAL, *adj. m. f.* Pratique : qui appartient au *fuero*. V. ce mot. ‖ Du barreau, qui concerne le barreau. ‖ *Bienes forales* : biens inféodés pour un temps limité.

FORALMENTE, *adv.* Qui appartient aux biens inféodés, au barreau, etc.

FORAMBRE, *s. f.* (*v.*) V. *Agujero*.

FORAMBRERA, *s. f.* (*v.*) V. *Agujero*.

FORÁMEN, *s. m.* Trou de la pierre de dessus d'un moulin.

FORÁNEO, NEA, *adj.* Forain, étranger, de dehors. ‖ *Vicario foráneo* : vicaire dont la juridiction est indépendante de celle de l'ordinaire.

FORANO, NA, *adj.* (*v.*) V. *Foráneo*. ‖ (*v.*) V. *Exterior*, *extrínseco*. ‖ (*boh.*) V. *Forastero*. ‖ (*v.*) V. *Uraño*.

FORAÑO, ÑA, *adj.* (*v.*) V. *Exterior*.

FÓRAS, *adv.* (*v.*) V. *Fuera*.

FORASTERO, RA, *adj.* Étranger : d'un autre pays. ‖ (*fig.*) Étranger : qui n'a aucun rapport à la matière qu'on traite.

FORASTERO, *s. m.* Étranger : homme né dans un autre pays que celui qu'il habite.

* FORBANTE, *s. m.* Forban : corsaire qui attaque également ami et ennemi.

FORCA, *s. f.* (*v.*) V. *Horca*. ‖ (*v.*) V. *Horquilla*.

FORCEJAR, *v. a.* (*v.*) V. *Forzar*.

FORCEJAR, *v. n.* Faire effort pour se défendre, pour échapper; se débattre, se tourmenter, se démener. ‖ (*fig.*) S'opposer fortement, contredire.

FORCEJO, *s. m.* Effort.

FORCEJON, *s. m.* Grand effort.

FORCEJUDO, DA, *adj.* Fort, robuste, vigoureux.

FORCHINA, *s. f.* (*v.*) Fourchette. ‖ Arme de fer en forme de fourche.

FORCIA, *s. f.* (*v.*) V. *Fuerza*.

FORCIAR, *v. a.* (*v.*) Forcer.

FORCIBLEMENTE, *adv.* (*v.*) Forcément par force.

FORCINA, *s. f.* (*v.*) Grande fourchette à trois pointes.

FORCIR, *v. a.* (*v.*) V. *Fortalecer, reforzar.*

* FORENDA, *s. f.* (*v.*) V. *Ofrenda.*

FORENSE, *adj. m. f.* Qui appartient au *fuero.* V. ce mot. ‖ (*v.*) V. *Público, manifiesto.* ‖ (*inus.*) V. *Forastero.* ‖ Du barreau, qui concerne le barreau.

FORERO, RA, *adj.* Qui appartient ou qui est conforme au droit légal, au *fuero.* V. ce mot. ‖ Versé dans le droit appelé *fuero.* V. ce mot. ‖ (*v.*) V. *Pechero.* On le disait du percepteur qui recevait ce qui était dû de droit. ‖ *Carta forera :* (*v.*) ordre de faire une chose prescrite par les lois du royaume. ‖ *Moneda forera :* sorte d'impôt qui se paie tous les sept ans.

* FOREZ, *s. m.* (*géog.*) Forez : ancienne province de France.

FÓRFOLAS, *s. f. pl.* (*v.*) Crasse de la tête, qui ressemble au son.

FORÍNSECO, CA, *adj.* (*v.*) Extérieur, de dehors.

FORISTA, *s. m.* (*v.*) Jurisconsulte, légiste.

FORJA, *s. f.* Forge : fourneau d'orfèvre. V. *Fragua.* ‖ Mortier pour bâtir. ‖ L'action de forger, et l'effet de cette action.

FORJADO, *p. p.* V. *Forjar.*

FORJADOR, *s. m.* Forgeron, forgeur. ‖ (*fig.*) Artisan, auteur, cause.

FORJADURA, *s. f.* L'action de forger, et l'effet de cette action.

FORJAR, *v. a.* Forger : façonner à l'aide du feu et du marteau. ‖ (*fig.*) Forger, inventer, controuver, supposer.

FORLON, *s. m.* Carrosse fermé. V. *Furlon.*

FORMA, *s. f.* Forme, configuration des corps. ‖ Forme, figure. ‖ Forme : manière d'agir, de procéder. ‖ Forme, moule. ‖ Caractère d'écriture : manière de former ses lettres. ‖ Forme : conformité d'un argument aux règles de la logique. ‖ Hostie : pain sans levain pour la consécration eucharistique. ‖ Forme des sacremens : paroles sacramentelles. ‖ Forme d'imprimerie : châssis où sont arrangés les caractères. ‖ *De forma :* de façon, de manière. ‖ *En forma :* en forme, bien, véritablement, tout de bon : en forme, suivant les règles du droit, les formalités reçues. ‖ *Hombre de forma :* homme de distinction, de poids, de mérite. ‖ *No hay forma de vivir con este hombre :* il n'y a pas moyen de vivre avec cet homme.

FORMABLE, *adj. m. f.* Qu'on peut former.

FORMACION, *s. f.* Formation. ‖ Forme, figure. ‖ Cordonnet pour les fleurs en broderie. ‖ Construction.

FORMADO, *p. p.* V. *Formar.* ‖ *Bien formado :* bien fait, bien découplé.

FORMADOR, RA, *adj.* Celui qui forme, qui façonne.

FORMADURA, *s. f.* (*inus.*) Forme, figure, configuration.

FORMAGE, *s. m.* (*boh.*) Fromage. ‖ Forme pour faire des fromages. V. *Quesera.*

FORMAL, *adj. m. f.* Formel, exprès, précis. ‖ Qui concerne la forme. ‖ Propre, réel. ‖ Grave, sérieux, ennemi du badinage.

FORMALIDAD, *s. f.* Ponctualité, exactitude. ‖ Formalité, cérémonie, étiquette. ‖ Gravité, sérieux. ‖ Formalité : manière expresse de procéder en justice. ‖ *Formalidad escolástica :* forme scolastique, manière d'argumenter en forme.

FORMALIZADO, *p. p.* V. *Formalizar.*

FORMALIZAR, *v. a.* Donner la forme, la perfection.

FORMALIZARSE, *v. r.* Se formaliser, s'offenser, se scandaliser, prendre au sérieux.

FORMALMENTE, *adv.* Formellement : d'une manière formelle, expresse; sérieusement.

FORMANTE, *p. a.* V. *Formar.* Formant, qui forme.

FORMAR, *v. a.* Former : donner la forme, façonner. ‖ Former : composer une chose de plusieurs autres. ‖ Former, arranger, mettre en ordre. ‖ Former, produire, créer, donner l'être. ‖ Liserer : broder le contour des fleurs, des feuilles. ‖ (*fig.*) Former, instruire, élever. ‖ *Formar articulo de alguna cosa :* contredire. ‖ *Formar conciencia.* V. *Escrupulizar.* ‖ *Formar la voz :* articuler, bien prononcer. ‖ *Formar una escritura, un plan, una minuta :* dresser un plan, un acte, une minute. ‖ *Formar ondas :* ondoyer. ‖ *Formar las costumbres :* moriginer : former les mœurs. ‖ *Formar concepto :* former un jugement dans son esprit. ‖ *Formar partido :* former un parti. ‖ *Formar queja :* former, porter plainte.

FORMATIVO, VA, *adj.* Qui donne la forme, la figure.

FORMATRIZ, *adj.* V. *Formadora.*

* FORMEJAR, *v. a.* Arranger : mettre chaque chose à sa place dans un vaisseau.

* FORMEROS, *s. m. pl.* Formerets : arcs qui forment les côtés des voûtes.

FORMICANTE, *adj.* Formicant. On la dit d'un pouls petit, faible et fréquent.

FORMIDABLE, *adj. m. f.* Formidable, redoutable. ‖ Grand, gros, vaste, étendu.

FORMIDAR, *v. a.* (*v.*) V. *Temer, recelar.*

FORMIDOLOSO, SA, *adj.* Craintif, timide. ‖ Formidable, redoutable.

* FORMIGA, *s. f.* (*v.*) V. *Hormiga.*

* FORMIGO, *s. m.* (*v.*) V. *Puches, hormigo.*

* FORMINGE, *s. f.* Phorminge : instrument à cordes des Anciens.

FORMON, *s. m.* Ciseau de charpentier, etc., fermoir, ébauchoir. ‖ Moule : tranchant pour couper les hosties.

FÓRMULA, *s. f.* Formule, règle, style, termes prescrits.

FORMULARIO, *s. m.* Formulaire : livre de formules.

FORMULILLA, *s. f. dim.* de *Fórmula.*

FORNACINO, NA, *adj.* (*v.*) On le disait des fausses côtes.

FORNALLA, *s. f.* (*inus.*) V. *Horno.*

* FORNAZ, *s. m.* (*inus. poés.*) V. *Fragua.*

* FORNAZA, *s. f.* (*v.*) V. *Hornaza.*

FORNAZO, *s. m.* (*v.*) V. *Hornazo.*

FORNECER, *v. a.* (*v.*) Fournir.

FORNECIMIENTO, *s. m.* (*v.*) Approvisionnement.

FORNECINO, NA, *adj.* (*v.*) Bâtard, adultérin.

FORNELO, *s. m.* Petit brasier portatif.

* FORNESCER, *v. a.* (*v.*) Fournir.

* FORNICACION, *s. f.* Fornication : nom des petites chambres voûtées où se tenaient les courtisanes à Rome.

FORNICACION, *s. f.* Fornication : commerce charnel entre deux personnes libres.

FORNICADOR, *s. m.* Fornicateur.

FORNICAR, *v. a.* Forniquer : commettre le péché de fornication.

FORNICARIO, RIA, *adj.* Impudique, lascif, luxurieux. || Qui appartient à la fornication.

FORNICIO, *s. m.* (*v.*) V. *Fornicacion.*

FORNICION, *s. f.* (*v.*) Approvisionnement.

FORNIDÍSIMO, MA, *adj. sup.* de *Fornido.*

FORNIDO, *p. p.* V. *Fornir.* || *adj.* Fort, robuste, puissant.

FORNIMENTO, *s. m.* (*v.*) Fourniture, provision, munition. || V. *Arreo, jaez.*

FORNIMIENTO, *s. m.* (*v.*) V. *Fornimento.*

FORNIR, *v. a.* (*v.*) Fournir, pourvoir, garnir. || (*boh.*) V. *Arreciar, reformar.*

FORNITURA, *s. f.* (*imp.*) Caractères d'imprimerie qu'on fond pour remplacer ceux qui ont manqué dans la fonte principale : assortimens. || Fourniment, munitions d'un soldat.

FORNO, *s. m.* (*v.*) Four.

FORO, *s. m.* Lieu où l'on rend la justice, où l'on plaide : barreau. || *Gal.* Directe : domaine ou seigneurie directe. || Fond d'un théâtre. || (*v.*) V. *Fuero.* || *Por tal foro :* (*v.*) pourvu, à condition que.

FORQUETA, *s. f.* (*v.*) V. *Tenedor.* || (*v.*) Fourche de laboureur. V. *Horca.*

FORQUILLA, *s. f. dim.* de *Forca.*

* FORQUINA, *s. f.* (*inus.*) V. *Tenedor.*

FORRADO, *p. p.* V. *Forrar.*

FORRADURA, *s. f.* (*v.*) *Forro.*

FORRAGE, *s. m.* (*mil.*) Fourrage : herbe pour la nourriture des chevaux. || Fourrage : l'action de couper le fourrage. || (*fig. fam.*) Abondance, mélange de choses de peu de valeur, foison.

FORRAGEADO, *p. p.* V. *Forragear.*

FORRAGEADOR, *s. m.* Fourrageur : soldat qui va au fourrage.

FORRAGEAR, *v. n.* Fourrager : couper, amasser du fourrage.

FORRAGERO, *s. m.* (*v.*) V. *Forrageador.*

FORRAR, *v. a.* V. *Aforrar.* || *Forrar un navio :* vaigrer, lambrisser un vaisseau.

FORRO, *s. m.* Doublure. V. *Aforro.* || Doublage : second bordage d'un vaisseau.

FORRO, RA, *adj.* (*v.*) V. *Horro.*

FORTACHON, NA, *adj.* et *s.* (*fam.*) Puissant, fort, robuste.

FORTALECEDOR, RA, *s.* Celui qui fortifie.

FORTALECER, *v. a.* Fortifier : donner de la force. || Fortifier : rendre fort, en parlant d'une place, d'un château, d'une porte. || (*fig. inus.*) Fortifier : donner de la force à un argument. || Aider, protéger. || Consoler, encourager.

FORTALECIDO, *p. p.* V. *Fortalecer.*

* FORTALECILLA, *s. f.* (*inus.*) *dim.* de *Fortaleza.*

FORTALECIMIENTO, *s. m.* L'action de fortifier. || Fortification : ouvrage qui rend une place forte. || (*v.*) V. *Fortaleza, fuerte.*

* FORTALESCIMIENTO, *s. m.* (*v.*) V. *Fortalecimiento.*

FORTALEZA, *s. f.* Force : une des quatre vertus cardinales. || Force : vigueur naturelle. || Force, grandeur, fermeté de courage. || Force d'une place rendue imprenable par sa situation, etc. || Forteresse : château fortifié.

FORTEPIANO, *s. m.* Piano-forté, forté-piano ; ou, seulement, piano, forté : instrument de musique à cordes.

FORTEZUELO, *s. m. dim.* de *Fuerte.*

FORTEZUELO, LA, *adj. dim.* de *Fuerte.*

FORTIFICACION, *s. f.* Fortification : ouvrage qui rend une place forte. || Fortification : art de fortifier, architecture militaire. || Appui, soutien. || *Fortificacion de campaña :* fortification de campagne : art de fortifier un camp.

FORTIFICADO, *p. p.* V. *Fortificar.*

FORTIFICANTE, *p. a.* V. *Fortificar.* Fortifiant : qui fortifie.

FORTIFICAR, *v. a.* Fortifier : donner de la force, de la vigueur. || Fortifier : rendre fort, en parlant d'une place, d'un château, d'un point.

FORTIFICARSE (*en*), *v. r.* Se fortifier, se retrancher dans un poste.

FORTIN, *s. m.* Fortin, petit fort, fort de campagne.

FORTINILLO, *s. m. dim.* de *Fortin.*

FORTÍSIMAMENTE, *adv. sup.* de *Fuertemente.*

FORTÍSIMO, MA, *adj. sup.* de *Fuerte.*

FORTITUD, *s. f.* (*v.*) V. *Fortaleza.*

FORTUITAMENTE, *adv.* Fortuitement, par hasard, inopinément.

FORTUITO, TA, *adj.* Fortuit, accidentel, inopiné.

FORTUNA, *s. f.* Fortune, cas fortuit, hasard. || Fortune, bonheur. || Fortune, destinée, sort. || Fortune, réussite, succès. || Ascendant : bonheur au jeu. || (*v.*) Malheur, adversité. || *Correr fortuna* : (*mar.*) éprouver la fortune de mer. || *Fortuna de la Mancha* : omelette au lard. || *Fortuna mayor* : planète de Jupiter, en termes d'astrologie. || *Fortuna menor* : celle de vénus. || *Fortuna por aspecto* : celle de Mercure. || *Hacer fortuna* : faire fortune. || *Hombre de fortuna* : parvenu : homme nouveau, de rien qui est parvenu à un haut degré d'élévation, etc. || *Lance de fortuna* : coup de fortune, bonheur inattendu. || *Moza de fortuna* : prostituée, fille de joie. || *Parte de fortuna* : (*astr.*) point de l'écliptique, aussi éloigné du commencement de la division du thème céleste, que la lune l'est du soleil. || *Por fortuna* : par bonheur. || *Probar fortuna* : tenter fortune.

FORTUNADO, *p. p.* (*v.*) V. *Fortunar.* || *adj.* (*v.*) V. *Afortunado.*

FORTUNAL, *adj. m. f.* (*v.*) Périlleux, dangereux. V. *Arriesgado.*

FORTUNAR, *v. a.* (*v.*) V. *Afortunar.*

FORTUNILLA, *s. f. dim.* de *Fortuna.*

FORTUNIO, *s. m.* (*v.*) Bonheur. || (*v.*) V. *Infortunio.*

FORTUNO, NA, *adj.* (*v.*) V. *Tempestuoso, borrascoso.*

FORTUNOSO, SA, *adj.* (*v.*) V. *Borrascoso.* || (*inus.*) V. *Azaroso, desgraciado.*

FORZA, *s. f.* (*v.*) V. *Fuerza.*

FORZADAMENTE, *adv.* Avec force et violence. || (*v.*) Nécessairement, forcément.

FORZADO, *s. m.* Forçat, galérien.

FORZADO, *p. p.* V. *Forzar.* || (*peint.*) Stenté : bien fini, peiné. || Nécessaire : inévitable. V. *Forzoso.* || *Consonantes, ó pies forzados* : bouts rimés.

FORZADO, *adv.* (*v.*) V. *Forzosamente.*

FORZADOR, *s. m.* Celui qui force, qui fait violence, qui viole une femme.

FORZAL, *s. m.* Champ d'un peigne, qui sépare les deux rangées de dents.

FORZAMENTO, *s. m.* (*v.*) V. *Forzamiento.*

FORZAMIENTO, *s. m.* (*v.*) L'action de forcer : viol.

FORZANTE, *p. a.* (*v.*) V. *Forzar.*

FORZAR, *v. a.* Forcer : faire effort, rompre avec violence. || (*fig.*) Forcer, obliger, contraindre. || Forcer, enlever, prendre par force une place, etc. || Forcer, violer une femme.

FORZARSE, *v. r.* (*v.*) V. *Esforzarse.*

FORZOSA, *s. f.* Jeu des dames forcées. || Nécessité, extrémité. || *Hacer la forzosa* : contraindre : faire faire par force.

FORZOSAMENTE, *adv.* Nécessairement, inévitablement. || (*inus.*) Forcément : par force.

FORZOSO, SA, *adj.* Nécessaire, inévitable. || (*v.*) V. *Fuerte, recio, violento.* || (*v.*) V. *Forzudo.* || (*v.*) Violent, contre raison.

FORZUDO, DA, *adj.* Fort, robuste.

FOSA, *s. f.* (*v.*) Fosse. || (*v.*) Fosse : creux pour enterrer un mort.

FOSADA, *s. f.* (*v.*) V. *Foso.*

FOSADO, *p. p.* V. *Fosar.*

FOSADO, *s. m.* (*v.*) Fossé. || (*v.*) Tribut qu'on payait au roi lorsqu'il allait à la guerre. || (*v.*) L'ensemble des fortifications d'une place.

FOSADURA, *s. f.* (*v.*) V. *Zanja.*

FOSAL, *s. m.* (*v.*) Cimetière. || *Arag.* Sépulcre.

FOSAR, *v. a.* Creuser, faire un fossé autour.

FOSAR, *s. m.* (*v.*) Cimetière.

FOSARIO, *s. m.* (*v.*) V. *Osario.*

FOSCA, *s. f. Murc.* Bois touffu : forêt épaisse.

FOSCO, CA, *adj.* V. *Hosco.*

* **FOSFATO**, *s. m.* (*chim.*) Phosphate : sel formé par la combinaison de l'acide phosphorique avec différentes bases.

* **FOSFITO**, *s. m.* (*chim.*) Phosphite : sel formé par la combinaison de l'acide phosphoreux avec différentes bases.

* **FOSFORENCIA**, *s. f.* Phosphorescence : formation du phosphore.

FOSFÓRICO, CA, *adj.* Phosphorique : qui appartient au phosphore, qui est de la nature du phosphore.

FOSFORO, *s. m.* Planète de Vénus : étoile du matin. || Phosphore : corps lumineux.

* **FOSFOROSO, SA**, *adj.* Phosphoreux. On le dit d'un acide produit par la combinaison du phosphore.

* **FOSFURO**, *s. m.* Phosphure : combinaison dont la base est le phosphore.

FOSICO, *s. m. dim.* de *Foso.*

FÓSIL, *adj.* Fossile. On le dit des corps que l'on trouve dans la terre en la creusant.

FOSO, *s. m.* Fosse : creux en terre. V. *Hoyo.* || Creux rempli d'eau : mare : marais. || Fossé d'une place fortifiée.

FOSURA, *s. f.* (*v.*) Excavation.

* **FOTINGE**, *s. f.* Photinge : flûte oblique ou courbe des Anciens.

FÓTULA, *s. f.* (*v.*) Cloporte des Indes.

FOYA, *s. f. Ast.* Fourneau de charbons. || (*v.*) V. *Hoya.*

FOYO, *s. m.* (*v.*) Fossé, creux. V. *Hoyo.*

FOYOSO, SA, *adj.* (*v.*) Plein de creux

FOZ, *s. f.* (*v.*) V. *Alfoz.* || (*v.*) V. *Hoz*

FRACASADO, *p. p.* V. *Fracasar.*

FRACASAR, *v. n.* Se fracasser, se briser. ‖ (*fig.*) Disparaître, s'évanouir, se dissiper.

FRACASO, *s. m.* Chute suivie de rupture. ‖ (*fig.*) Désastre, mauvais succès, ruine, malheur.

FRACCION, *s. f.* Fraction, rupture. ‖ Fraction arithmétique, nombre fractionnaire. ‖ (*v.*) V. *Infraccion.*

FRACTURA, *s. f.* Fracture, rupture. ‖ Fracture : solution de continuité dans un os. ‖ (*prat.*) Effraction : rupture faite par un voleur pour dérober.

FRACTURADO, *p. p.* V. *Fracturar.*

FRACTURAR, *v. a.* Faire une fracture.

* FRACURA, *s. f.* (*v.*) V. *Flaqueza.*

FRADEAR, *v. n.* (*v.*) Entrer en religion : se faire moine.

FRAGA, *s. f.* Sorte de ronce plus tendre que la commune.

FRAGANCIA, *s. f.* V. *Fragrancia.* ‖ Flagrant délit : crime actuellement commis.

FRAGANTE, adj. m. f. Odoriférant. V. *Fragrante.* ‖ *Coger en fragante* : prendre en flagrant délit, sur le fait.

FRAGARIA, *s. f.* V. *Fraga.*

FRAGATA, *s. f.* Frégate : sorte de vaisseau. ‖ *Fragata de aviso* : frégate d'avis, aviso. ‖ *Fragata ligera* : frégate légère, à un seul pont.

* FRAGATIN, *s. m.* Petite frégate.

FRÁGIL, *adj. m. f.* Fragile : aisé à rompre. ‖ (*fig.*) Fragile : sujet à tomber en faute. ‖ (*fig.*) Fragile : peu solide, peu durable.

FRÁGILE, *adj. m. f.* (*v.*) V. *Frágil.*

FRAGILIDAD, *s. f.* Fragilité : facilité à se rompre. ‖ (*fig.*) Fragilité, faiblesse, penchant au péché. ‖ Péché de la chair, incontinence.

FRAGILÍSIMO, MA, *adj. sup.* de *Frágil.*

FRÁGILMENTE, *adv.* D'une manière fragile.

FRAGMENTO, *s. m.* Fragment : morceau d'une chose rompue. ‖ *Fragmentos, pl.* (*fig.*) Fragmens : parties restées d'un livre, etc.

* FRAGOLINO, *s. m.* Sorte de grondin : poisson.

FRAGOR, *s. m.* (*v.*) Bruit, fracas.

FRAGOSIDAD, *s. f.* Apreté d'un chemin : épaisseur d'un bois.

FRAGOSÍSIMO, MA, *adj. sup.* de *Fragoso.*

FRAGOSO, SA, *adj.* Âpre, raboteux, coupé de précipices, etc. ‖ Bruyant, qui fait du fracas.

FRAGRANCIA, *s. f.* Odeur agréable. ‖ (*fig.*) Bonne odeur, bonne réputation.

FRAGRANTE, *adj. m. f.* Odoriférant, odorant, qui sent bon, qui répand une bonne odeur.

FRAGRANTE (EN), *adv.* V. *En fragante.*

FRAGRANTÍSIMO, MA, *adj. sup.* de *Fragrante.*

FRAGUA, *s. f.* Forge : lieu où l'on fond, forge et travaille le fer. ‖ (*fig.*) Endroit où se fait une chose. ‖ *Volver una obra a la fragua* : (*fig.*) remettre un ouvrage sur l'enclume, sur le métier.

FRAGUADO, *p. p.* V. *Fraguar.*

FRAGUADOR, *s. m.* (*fig.*) Forgeur : inventeur de contes, de nouvelles, etc. Il se prend toujours en mauvaise part.

FRAGUANTE (EN), *adv.* (*v.*) En flagrant délit, sur le fait. V. *En fragante.*

FRAGUAR, *v. a.* Forger : donner la forme au métal à l'aide du feu et du marteau. ‖ (*fig.*) Forger : inventer, controuver.

FRAGUAR, *v. n.* Faire corps : en parlant du mortier, du plâtre mis en œuvre.

FRAGURA, *s. f.* (*inus.*) V. *Fragosidad.*

FRAILADA, *s. f.* Action ridicule, indécente d'un moine : moinerie, esprit de moines.

FRAILAR, *v. a.* (*v.*) Faire moine : donner l'habit religieux à quelqu'un.

FRAILE, *s. m.* Moine, religieux. ‖ Morue : espèce de monstre marin. ‖ Pord retroussé d'une jupe de femme. ‖ Moine : feuille d'impression qui n'a pas bien pris l'encre. ‖ Ce qui reste de la canne à sucre après qu'on en a exprimé le suc : bagasse. ‖ *Fraile de misa y olla* : moine destiné au chœur, qui n'a aucun grade littéraire. ‖ *Meter á uno fraile* : (*fam.*) enfroquer, faire moine. ‖ *Fraile que pide por Dios pide por dos* : celui qui quête pour Dieu quête pour deux.

FRAILECICO, *s. m.* Moinillon : petit moine. ‖ Enfant qui porte l'habit de quelque ordre religieux. ‖ Vanneau. V. *Ave fria.*

FRAILECILLO, *s. m. dim.* de *Fraile.* ‖ Pivoine : oiseau.

FRAILECITO, *s. m.* Fève coupée à moitié par le haut, dont on ôte la graine, de manière que ce qui reste a la forme d'un capuchon.

FRAILEGO, GA, *adj.* V. *Frailesco.*

FRAILENGO, GA, *adj.* (*v.*) V. *Frailesco.*

FRAILEÑO, ÑA, *adj.* Monacal : de moine.

FRAILERO, RA, *adj.* On le dit de celui qui aime les moines.

FRAILERÍA, *s. f.* (*fam.*) Concours : affluence de moines, moinaille. ‖ Monachisme : état des moines.

FRAILESCO, CA, *adj.* De moine, de religieux. On le dit surtout d'une couleur mélangée de blanc, de bleu et de noir.

FRAILEZUELO, *s. m. dim.* de *Fraile.*

FRAILÍA, *s. f.* Monachisme : état religieux. || Clergé régulier.

FRAILILLOS, *s. m. pl.* V. *Arisaro.*

FRAILON, *s. m. augm.* de *Fraile.*

FRAILOTE, *s. m. augm.* de *Fraile.*

FRAILUCO, *s. m.* (*fam.*) *dim.* de *Fraile.* Petit moine, moinillon.

FRAIRE, *s. m.* (*v.*) V. *Fraile.*

FRAMBUESA, *s. f.* Framboise : fruit.

FRAMBUESO, *s. m.* Framboisier : arbrisseau qui porte des framboises.

FRAMEA, *s. f.* (*inus.*) Sorte de dard ou de javeline: framée.

FRANCACHELA, *s. f.* V. *Comilitona.*

FRANCALETE, *s. m.* Courroie garnie d'une boucle à son extrémité.

FRANCAMENTE, *adv.* Franchement, libéralement, généreusement, largement.

*FRANCATURA, *s. f.* Contre-seing.

FRANCES, SA, *adj.* et *s.* Français, française : qui appartient à la France, natif de la France. || Français : langue française. || (*v. n. p.*) François. || *A la francesa* : à la mode de France, à la française.

FRANCESILLA, *s. f.* Anémone. V. *Anémone.* || (*v.*) Espèce de prune ainsi nommée parce qu'elle avait été portée de France en Espagne.

FRANCHISPAN, *s. m.* Frangipane : espèce de parfum.

FRANCHO, *s. m.* (*n. p.*) V. *Francisco.*

*FRANCIA, *s. f.* (*géog.*) France : puissant et grand état de l'Europe.

FRANCISCA, *s. f.* (*v.*) V. *Segur.*

FRANCISCANO, NA, *adj.* Franciscain : de l'ordre de Saint-François. || De la couleur de l'étoffe dont les Franciscains font leurs habits.

FRANCISCO, CA, *adj.* et *s.* V. *Franciscano.* || (*n. p.*) François.

FRANCO, *s. m.* Franc : monnaie de compte, qui vaut vingt sous. || Temps que dure une foire franche.

FRANCO, CA, *adj.* Libéral, généreux. || Franc, libre, privilégié. || Franc, exempt. || Franc, sincère, loyal, ingénu. || *Franco cuartel* : (*blas.*) franc-quartier. || *Mesa, puerta franca* : table ou porte ouverte à tout le monde. || *Piedra franca* : pierre aisée à travailler. || *Posada franca* : auberge, logement où l'on ne paie rien. || *Puerto franco* : port franc, exempt de tout droit. || *Franco como el gavilan* : extrêmement généreux. || *Puerto franco* : entrée libre : exemption de droits d'octroi. || *Estar franco* : jouer, avoir le mouvement facile. || *Lengua franca* : langue franque : jargon usité dans le Levant, et qui est mêlé de français, d'italien, d'espagnol, etc.

*FRANCO CONDADO, *s. m.* (*géog.*) Franche-Comté : province de France.

FRANCOLIN, *s. m.* Francolin : oiseau.

*FRANCOS, *s. m. pl.* Francs. On appelle ainsi les Germains qui se sont établis dans les Gaules vers l'an 418, et qui lui ont donné le nom de France.

FRANELA, *s. f.* Flanelle : étoffe légère de laine.

FRANGE, *s. m.* (*blas.*) Division de l'écu par deux diagonales : écartelure en sautoir.

FRANGENTE, *s. m.* Contre-temps, accident fâcheux et imprévu.

FRANGIBLE, *adj. m. f.* Fragile, cassant.

FRANGIR, *v. a.* (*v.*) Rompre, casser, briser.

FRANGLE, *s. m.* (*blas.*) Fasce réduite à un sixième de sa largeur.

FRANGOLLAR, *v. a.* (*v.*) Briser, écraser le grain du blé. || (*fig.*) Faire une chose avec précipitation et mal : sabrenauder : bousiller.

FRANGOLLO, *s. m.* Blé qu'on fait cuire.

FRANGOTE, *s. m.* Ballot : paquet dont deux font à peu près la charge d'un mulet.

FRANGOTILLO, *s. m. dim.* de *Frangote.*

FRANJA, *s. f.* Frange : tissu d'où pendent des filets.

FRANJADO, *p. p.* V. *Franjar.*

FRANJAR, *v. a.* V. *Franjear.*

FRANJEADO, *p. p.* V. *Franjear.* || *adj.* Garni de franges.

FRANJEAR, *v. a.* Garnir, orner de franges.

FRANJILLA, ITA, *s. f.* Petite frange.

FRANJON, *s. m.* Grande frange.

FRANJUELA, *s. f. dim.* de *Franja.*

FRANQUEADO, *p. p.* V. *Franquear.* || *Zapato franqueado* : (*v.*) soulier mignon, fait à la mode.

FRANQUEAMIENTO, *s. m.* (*v.*) Manumission, affranchissement d'un esclave.

FRANQUEAR, *v. a.* Exempter, affranchir, dispenser. || Donner, faire présent, gratifier. || Débarrasser, ôter des obstacles. || Accorder généreusement, avec libéralité. || (*v.*) Affranchir : donner la liberté à un esclave. || *Franquear la casa* : accorder l'entrée dans une maison. || *Franquear las cartas* : affranchir les lettres.

*FRANQUEARSE, *v. r.* Se prêter facilement aux désirs des autres. || (*v.*) S'affranchir. || (*con*) Ouvrir son cœur.

FRANQUEZA, *s. f.* Franchise : exemption. || Libéralité, largesse, générosité. || (*fig.*) Franchise, ingénuité, sincérité, candeur. || *Con franqueza* : franchement, ouvertement.

FRANQUÍA, *s. f.* (*mar.*) Il n'est usité que dans les phrases : *poner en franquía, estar en franquía* : appareiller : être prêt à mettre à la voile, être en partance.

FRANQUICIA, *s. f.* Franchise : exemption des droits d'entrée, etc. || Franchise : église, lieu qui sert d'asile aux criminels et où la loi ne peut pas les atteindre.

FRANQUÍSIMAMENTE, *adv. sup.* de *Francamente.*

FRANQUÍSIMO, MA, *adj. sup.* de *Franco.*

FRAÑER, *v. a.* (*v.*) V. *Quebrantar.*

FRAO, *s. m. Arag.* V. *Fraude.*

* **FRASCA**, *s. f.* Feuilles, petites branches qui tombent des arbres.

FRASCO, *s. m.* Flacon, bouteille. ‖ Poire : petite bouteille de cuir pour la poudre. ‖ (*n. p.*) François.

FRASE, *s. m.* Phrase : réunion de mots formant un sens complet. ‖ Mot équivalent à un autre. ‖ *Frase adverbial* : phrase adverbiale, qui tient de la nature de l'adverbe. ‖ *Frase proverbial* : phrase proverbiale, qui renferme un proverbe. ‖ *Gastar frases* : faire des phrases, user de longues circonlocutions.

FRÁSIS, *s. f.* (*v.*) V. *Frase.*

FRASQUERA, *s. f.* Cantine, coffre en compartimens pour des bouteilles.

FRASQUERILLA, ITA, *s. f. dim.* de *Frasquera.*

FRASQUETA, *s. f.* (*impr.*) Frisquette : châssis que les imprimeurs posent sur le tympan.

FRASQUILLO, ITO, *s. m. dim.* de *Frasco.*

FRATERNA, *s. f.* Sévère réprimande. ‖ *Dar una fraterna* : (*fam.*) faire une verte réprimande.

FRATERNAL, *adj. m. f.* Fraternel : de frère.

FRATERNALMENTE, *adv.* Fraternellement : en frère.

FRATERNIDAD, *s. f.* Fraternité, union fraternelle.

FRATERNO, NA, *adj.* Fraternel.

FRATRES, *s. m. pl.* (*v.*) Frères. Titre qu'on donnait aux ecclésiastiques qui vivaient en communauté.

* **FRATRIARCA**, *s. m.* Phratriarque : magistrat d'Athènes, qui était à la tête de chacune des divisions d'une tribu.

FRATRICIDA, *s. m.* (*inus.*) Fratricide : meurtrier de son frère.

FRATRICIDIO, *s. m.* Fratricide : meurtre d'un frère.

FRAUDADO, *p. p.* V. *Fraudar.* ‖ *adj.* (*v.*) V. *Engañado.* ‖ (*v.*) V. *Defraudado.*

FRAUDADO, *s. m.* (*v.*) V. *Defraudador.*

FRAUDADOR, *s. m.* (*v.*) V. *Defraudador.*

FRAUDAR, *v. a.* (*v.*) V. *Engañar.*

FRAUDE, *s. m.* Fraude, tromperie, dol, déception, supercherie.

FRAUDULENCIA, *s. f.* V. *Fraude.*

FRAUDULENTAMENTE, *adv.* Frauduleusement : avec fraude.

FRAUDULENTO, TA, *adj.* Frauduleux, trompeur, fourbe.

FRAUDULOSAMENTE, *adv.* (*inus.*) Frauduleusement.

FRAUSTINA, *s. f.* Tête de bois à monter les coiffes.

FRAXINELA, *s. f.* V. *Dictamo real.*

FRAY, *s. m.* Frère : titre des religieux de quelques ordres. ‖ V. *Frey.*

FRAZADA, *s. f.* Couverture de lit à longs poils.

FRAZADILLA, *s. f. dim.* de *Frazada.*

FRAZCO, CA, *s.* (*n. p.*) V. *Francisco, ca.*

FRECHA, *s. f.* (*v.*) V. *Flecha.*

FRECHADURA, *s. f.* (*v.*) L'action de lancer, de décocher une flèche.

FRECHAR, *v. a.* (*v.*) V. *Flechar.*

FRECHERO, *s. m.* (*v.*) V. *Flechero.*

FRECUENCIA, *s. f.* Fréquence, réitération.

FRECUENTACION, *s. f.* Fréquentation. ‖ Répétition : fréquent usage.

FRECUENTADÍSIMO, MA, *adj. sup.* de *Frecuentado.*

FRECUENTADO, *p. p.* V. *Frecuentar.*

FRECUENTADOR, RA, *s.* Celui qui fréquente.

FRECUENTAR, *v. a.* Fréquenter : hanter, voir souvent. ‖ Fréquenter : répéter, réitérer.

FRECUENTATIVO, VA, *adj.* (*gramm.*) Fréquentatif. On le dit d'un verbe qui marque l'action fréquente de son primitif.

FRECUENTE, *adj. m. f.* Fréquent, réitéré.

FRECUENTE, *adv.* Fréquemment.

FRECUENTEMENTE, *adv.* Fréquemment, souvent.

FRECUENTÍSIMAMENTE, *adv. sup.* de *Frecuentemente.*

FRECUENTÍSIMO, MA, *adj. sup.* de *Frecuente.*

FREDERIC, *s. m.* V. *Fadrique.*

FREDICHE, *s. m.* V. *Fadrique.*

FREDOR, *s. m.* (*v.*) V. *Frio.*

FREGACION, *s. f.* (*v.*) Friction : frottement : l'action de frotter.

FREGADERO, *s. m.* Dalle : lieu destiné à laver.

FREGADO, *p. p.* V. *Fregar.*

* **FREGADO**, *s. m.* (*fig.*) Maquignonnage : intrigue, commerce secret. ‖ L'action de laver, d'écurer la vaisselle. ‖ *Muger de buen fregado* : femme de bonne mine, active et agile.

FREGADOR, *s. m.* Laveur : celui qui lave. ‖ Lavette : chiffon pour laver. ‖ (*inus.*) V. *Fregadero.* ‖ V. *Estropajo.*

FREGADURA, *s. f.* V. *Fregacion.*

FREGAJO, *s. m.* Terme usité sur les galères. V. *Estropajo.*

FREGAMIENTO, *s. m.* V. *Fregacion.*

FREGAR, *v. a.* Frotter, torcher, écurer, nettoyer en frottant. ‖ Laver, écurer la vaisselle.

FREGATA, *s. f.* (*fam.*) V. *Fregona.*

FREGATRÍZ, *s. f.* Écureuse, laveuse, femme qui écure, qui lave.

FREGE, *s. m.* (*v.*) V. *Lio.*

FREGONA, *s. f.* V. *Fregatriz.*

FREGONCILLA, *s. f. dim.* de *Fregona.* ‖ Salisson, souillon : petite fille malpropre.

FREGONIL, *adj. m. f.* Qui est propre, qui appartient à une laveuse d'écuelles.

FREIDO, *p. p.* V. *Freir.*

FREIDURA, *s. f.* L'action de frire, de faire frire.

FREILA, *s. f.* Religieuse d'un ordre militaire. ‖ (*v.*) Sœur converse.

FREILAR, *v. a.* (*v.*) Recevoir chevalier d'un ordre militaire.

FREILE, *s. m.* Chevalier d'un ordre militaire. ‖ Prêtre qui vit en communauté.

FREIRA, *s. f.* (*v.*) V. *Freila.*

FREIRE, *s. m.* (*v.*) V. *Freile.*

FREIRÍA, *s. f.* (*v.*) Assemblée de chevaliers d'un ordre militaire.

FREIR, *v. a.* Frire : faire cuire dans la poêle. ‖ *Freirse de calor* : brûler : mourir de chaud. ‖ *Freirsela á alguno* : (*fig. fam.*) duper quelqu'un, lui jouer un tour. ‖ *Al freir de los huevos lo verá* : (*fig. fam.*) il le verra dans le temps. ‖ *Dejarle freir en su aceite* : (*fig. fam.*) laisser un entêté dans son opinion, éviter toute dispute avec lui.

FRÉJOL, *s. m.* V. *Judihuelo.*

FRÉMITO, *s. m.* (*v.*) V. *Bramido, ruido.*

FRENAR, *v. a.* (*fig. v.*) V. *Refrenar.* ‖ (*v.*) V. *Enfrenar.*

* **FRENDIENTE**, *adj. m. f.* (*v.*) Furieux : qui grince les dents de colère. ‖ (*fig.*) Qui rompt, qui brise, qui fend.

FRENERÍA, *s. f.* Métier de celui qui fait des mors de bride. ‖ Boutique, lieu où l'on vend des mors, des brides.

FRENERO, *s. m.* Ouvrier qui fait des mors de brides.

FRENESÍ, *s. m.* Frénésie : aliénation d'esprit, délire furieux. ‖ (*fig.*) Frénésie : délire, égarement, emportement d'une passion.

FRENESÍA, *s. f.* (*v.*) V. *Frenesí.*

FRENÉTICO, CA, *adj.* Frénétique : atteint de frénésie.

FRENILLADO, *p. p.* V. *Frenillar.*

FRENILLAR, *v. a.* Suspendre, arrêter par le bout les rames d'une galère.

FRENILLO, *s. m.* Filet : ligament musculeux au-dessous de la langue. ‖ Muselière. ‖ *Decir una cosa sin frenillo, ó no tener frenillo* : (*fig. fam. inus.*) dire librement ce qu'on pense.

FRENO, *s. m.* Frein : mors de cheval. ‖ Bride. ‖ Frein : tout ce qui retient dans le devoir. ‖ *Freno acodado, gascon* : sorte de mors qu'on met aux jeunes chevaux. ‖ *Beber el freno* : prendre le mors aux dents. ‖ *Morder el freno* : (*fig.*) regimber contre l'aiguillon : refuser de faire ce qu'on doit. ‖ *Poner freno* : mettre un frein, arrêter, réprimer. ‖ *Trocar los frenos* : (*fig.*) transporter les choses.

FRENTAL, *adj.* Frontal, frontaux. On le dit, en anatomie, des muscles de l'os du front.

FRENTAZA, *s. f.* Grand, large front.

FRENTE, *s. f.* Front : le haut du visage. ‖ (*v.*) Espace qu'on laisse en blanc au haut d'une lettre, etc. ‖ Face, façade, frontispice. ‖ Front : étendue de la face d'un bataillon, etc. ‖ V. *Anverso.* ‖ Front ou face d'un bastion. ‖ (*poés.*) V. *Semblante.* ‖ *Frente de batalla* : front d'un bataillon, formé en bataille. ‖ *Me la claven en la frente* : (*fam.*) à d'autres, je n'en croisrien. ‖ *A frente* : *adv.* (*inus.*) V. *De cara.* ‖ *Frente por frente* : vis-à-vis. ‖ *En frente* : vis-à-vis. ‖ *Frente á frente* : face à face. ‖ *Hacer frente* : faire face, résister.

FRENTE, *adv.* (*fam.*) V. *En frente.*

FRENTECICA, ILLA, ITA, *s. f. dim.* de *Frente.*

FRENTERO, *s. m.* Bourlet qu'on met à la tête des enfans, de peur qu'ils ne se blessent.

FRERE, *s. m.* (*v.*) V. *Freile.*

FRES, *s. m. Ar.* Galon d'or ou d'argent. On l'emploie plus souvent au pluriel.

FRESA, *s. f.* Fraise : fruit.

FRESADA, *s. f.* (*v.*) Sorte de bouillie, faite avec de la farine, du lait et du beurre.

FRESADO, DA, *adj.* (*v.*) V. *Guarnecido.*

FRESAL, *s. m.* Fraisier. ‖ Lieu planté de fraisiers.

FRESAR, *v. n.* (*v.*) V. *Gruñir, regañar.*

FRESCA, *s. f.* V. *Fresco.* ‖ Vérité. V. *Claridad.* ‖ *A la fresca, con la fresca* : *adv.* au frais, avec le frais, à la fraîche.

* **FRESCACHON**, *adj.* (*mar.*) Grand frais.

FRESCAL, *adj.* Qui n'est pas entièrement frais, en parlant du poisson. ‖ (*v.*) V. *Fresco.*

FRESCAMENTE, *adv.* Fraîchement, récemment. ‖ Paisiblement, sans bruit, tout bonnement.

FRESCE, *s. m.* V. *Freza*, dans sa dernière acception.

FRESCO, CA, *adj.* Frais : médiocrement frais. ‖ Frais : récent. ‖ Saignant, nouveau. ‖ (*fig.*) Frais : qui a des couleurs, de l'embonpoint. ‖ (*fig.*) Gai, enjoué, plaisant. ‖ (*fig.*) Désagréable, maussade. ‖ (*fig.*) Paisible, tranquille. ‖ (*fig.*) Frais. On le dit d'une étoffe de couleurs vives, agréables à la vue. ‖ *Beber fresco* : (*fig.*) vivre sans souci, ne point s'inquiéter de l'avenir. ‖ *Dinero fresco* : argent comptant. ‖ *Pintura al fresco* : (*fig.*) peinture à fresque. ‖ *Quedarse fresco* : (*fig.*) demeurer déchu de ses es-

pérances. ‖ *Tomar el fresco* : prendre le frais.

FRESCO, *s. m.* Frais : air, temps frais. V. *Frescura.* ‖ *De fresco* : *adv.* (*v.*) fraîchement, récemment.

FRESCON, NA, *adj.* Gras, vermeil, plein de fraîcheur, d'embonpoint.

FRESCOR, *s. m.* V. *Frescura.* ‖ (*peint.*) Fraîcheur de la peinture, qui imite la chair.

FRESCORCITO, *s. m. dim.* de *Frescor.*

FRESCOTE, TA, *adj. augm.* de *Fresco.*

FRESCURA, *s. f.* Fraîcheur : température plutôt froide que chaude. ‖ Fraîcheur, verdure, beauté d'un paysage. ‖ (*fig.*) Air aisé, libre, sans façon. ‖ (*fig.*) Sottise, impertinence, platitude. ‖ (*fig.*) Nonchalance : peu de soin qu'on prend, peu de cas qu'on fait d'une chose. ‖ Sang-froid, tranquillité, insouciance.

* FRESERA-PLATEADA, *s. f.* Argentine : plante. ‖ *Fresera de agua* : argentine rouge : plante.

FRESNEDA, *s. f.* Lieu planté de frênes.

FRESNILLO, *s. m.* Fraxinelle : plante.

FRESNO, *s. m.* Frêne : arbre. ‖ (*poés.*) Lance.

FRESO, *s. m.* (*v.*) Frange. V. *Franja.* ‖ (*v. arch.*) Frise. V. *Friso.*

FRESON, *s. m.* Grosse fraise.

FRESQUECITO, TA, *adj.* (*fam.*) *dim.* de *Fresco.* Un peu frais.

FRESQUILLO, LLA, *adj.* (*fam.*) *dim.* de *Fresco.* V. *Fresquecito.*

FRESQUÍSIMO, MA, *adj. sup.* de *Fresco.*

FRESQUISTA, *s. m.* Peintre qui excelle dans la peinture à fresque.

FRESQUITO, TA, *adj. dim.* de *Fresco.* On l'emploie aussi comme substantif masculin. ‖ (*mar.*) Petit frais.

FRESQUITO, *adv.* Novissimé, tout récemment.

* FRESZA, *s. f.* (*v.*) V. *Freza.*

* FRESZAR, *v. n.* (*v.*) V. *Frezar.*

* FRETADO, DA, *adj.* (*blas.*) Fretté. On le dit des pièces couvertes de bâtons en sautoir.

* FRETAR, *v. a.* (*v.*) V. *Fletar.*

* FRETE, *s. m.* V. *Flete.*

* FRETES, *s. m. pl.* (*blas.*) Frettes : bâtons entrelacés en losange.

FREY, *s. m.* Frère : titre des chevaliers des ordres militaires.

FREZ, *s. f.* V. *Freza.*

FREZA, *s. f.* Fiente : excrément des animaux. ‖ Trace, piste du gibier. ‖ Marque laissée par le poisson sur les pierres contre lesquelles il se frotte au temps du frai. ‖ Bruit de vers à soie au sortir de leurs mues ou dormies, et le temps pendant lequel ils mangent.

FREZADA, *s. f.* V. *Frazada.*

FREZADOR, *s. m.* (*v.*) V. *Comedor, gastador.*

FREZAR, *v. n.* Fienter, en parlant des animaux. ‖ Manger, en parlant des vers à soie, après leurs mues. ‖ On le dit du poisson qui se frotte au temps du frai. ‖ Fouiller la terre, en parlant du cochon. ‖ On le dit de la ruche qui jette les excrémens. ‖ (*v.*) V. *Frisar.*

FRIA, *adj. Gal.* On le dit des poules mortes dues par les vassaux à leur seigneur.

FRIAS (Á) *adv.* (*v.*) Négligemment. V. *Friamente.* ‖ *Con la fria* : avec la fraîcheur, au frais, à la fraîche.

FRIA, *s. f.* (*v.*) V. *Fresca.*

FRIABLE, *adj. m. f.* Friable : qui se réduit facilement en poudre.

FRIALDAD, *s. f.* Froideur : qualité de ce qui est froid. ‖ Froidure température froide. ‖ Humeurs froides : maladie. ‖ (*fig.*) Froideur naturelle, impuissance. ‖ (*fig.*) Froideur, indifférence, lenteur, défaut d'activité. ‖ (*fig.*) Sottise, impertinence, platitude. ‖ Plaisanterie fade ou froide.

FRIALEZA, *s. f.* (*v.*) V. *Frialdad.*

FRIAMENTE, *adv.* (*fig.*) Négligemment, nonchalamment. ‖ (*fig.*) Sottement, ridiculement. ‖ Froidement : d'une manière froide.

FRIÁTICO, CA, *adj.* Frileux : sensible au froid. ‖ (*fig.*) Sot, ridicule, maussade.

FRICACION, *s. f.* Friction, frottement d'un corps.

FRICADO, *p. p.* V. *Fricar.*

FRICANDÓ, *s. m* Fricandeau : tranche de veau fardée.

FRICAR, *v. a.* V. *Fregar, estregar.*

FRICASÉ, *s. m.* Fricassée : sorte de ragoût.

FRICASEA, *s. f.* (*v.*) Fricassée, ragoût.

FRICCION, *s. f.* V. *Fricacion.*

FRIDO, DA, *adj.* (*v.*) V. *Frio.*

FRIECILLO, ITO, *s. m. dim.* de *Frio.*

FRIEGA, *s. f.* Friction avec un morceau de flanelle.

* FRIELDAD, *s. f.* (*v.*) V. *Frialdad.*

FRIERA, *s. f.* Engelure. ‖ Sorte de plante aquatique.

FRIEZA, *s. f.* (*v.*) V. *Frialdad.*

FRIGENTE, *adj. m. f.* (*v.*) Qui refroidit.

FRIGERATIVO, VA, *adj.* (*v.*) V. *Refrigerativo.*

* FRIGIA, *s. f.* (*géog.*) Phrygie.

* FRIGIANO, *adj. m. f.* Phrygien. On le dit d'un mode de la musique grecque.

FRIGIDEZ, *s. f.* V. *Frialdad.*

FRIGIDÍSIMO, MA, *adj. sup.* de *Frígido.*

FRÍGIDO, DA, *adj.* (*poés.*) V. *Frio.*

FRIGIO, GIA, *adj.* et *s.* Phrygien : de la Phrygie.

FRIGORIENTO, TA, *adj.* (*v.*) Frileux.

FRIÍSIMO, MA, *adj. sup.* de *Frio.*

* **FRIMARIO**, *s. m.* Frimaire : troisième mois de l'année républicaine française. Il commençait le 21 novembre et finissait le 20 décembre.

FRINGILAGO, *s. m.* Mésange charbonnière : oiseau. V. *Monge.*

FRIO, *s. m.* Froid : qualité opposée au chaud. ‖ Frisson de fièvre. ‖ Froid : froideur du temps. ‖ Boissons, liqueurs glacées : glaces.

FRIO, IA, *adj.* Froid : morfondu. ‖ (*fig.*) Froid : impuissant. ‖ (*fig.*) Impertinent, sot, ridicule. ‖ (*fig.*) Qui n'est ni propre, ni convenable. ‖ (*fig.*) Froid : plat, sans agrément. ‖ Froid, indifférent, peu affectueux. ‖ Froid : qui n'a rien de piquant, d'intéressant, de touchant ; qui manque de feu, d'âme. ‖ *Quedarse frio* : (*fig.*) V. *Quedarse fresco*, au mot *fresco*. ‖ *Frios*, *pl.* Froids. Nom des climats compris entre les pôles et les cercles polaires.

FRIOLENGO, GA, *adj.* (*v.*) V. *Friolento.*

FRIOLENTO, TA, *adj.* Frileux : sensible au froid.

FRIOLERA, *s. f.* Bagatelle, vétille, rien, frivolité. ‖ *Pararse en frioleras* : s'attacher à des bagatelles.

FRIOLERO, RA, *adj.* Frileux. V. *Friolento.*

FRIOLIENTO, TA, *adj.* (*v.*) V. *Friolento.*

FRIOLLEGO, GA, *adj.* (*v.*) V. *Friolento.*

FRION, NA, *adj. augm.* de *Frio.* ‖ (*inus.*) Très-froid, très-plat.

FRIOR, *s. m.* (*v.*) V. *Frio.*

FRISA, *s. f.* Frise : sorte d'étoffe de laine.

FRISADO, *p. p.* V. *Frisar.*

FRISADO, *s. m.* Sorte d'étoffe de soie frisée.

FRISADOR, *s. m.* Ouvrier qui frise les draps.

FRISADURA, *s. f.* L'action de friser les draps.

FRISAR, *v. a.* Friser, relever le poil du drap, etc.

FRISAR, *v. r.* Se ressembler, s'accorder, cadrer. ‖ (*con*) Friser, s'approcher, toucher, être près.

* **FRISA**, *s. f.* (*géog.*) Frise : contrée des Pays-Bas.

FRISO, *s. m.* (*arch.*) Frise : membre d'architecture. ‖ Lambris, tapisseries à hauteur d'appui autour de l'endroit où les dames espagnoles placent leurs estrades.

FRISOL, *s. m.* V. *Frisoles.*

FRISOLES, *s. m. pl.* V. *Judias*, *judihuelos.*

FRISON, NA, *adj.* Frison. On le dit d'un cheval natif de la Frise. ‖ (*fig.*) Gros, d'une taille et d'une corpulence extraordinai. 6.

FRISUELOS, *s. m. Mur.* Sorte de fèves sèches ‖ Espèce de pâte cuite à la poêle.

FRITA, *s. m.* V. *Fritada.*

FRITADA, *s. f.* Friture : ragoût de choses frites. ‖ *Fritada de escabeche* : marinade.

FRITILLAS, *s. f. pl. Manch.* V. *Fruta de sarten.*

FRITO, TA, *p. p. irr.* V. *Freir.* ‖ *Si son fritas, ó no son fritas.* On le dit pour exprimer le doute où l'on est sur une chose.

FRITURA, *s. f.* (*inus.*) V. *Fritada.*

* **FRIUL**, *s. m.* (*géog.*) Frioul : province du territoire de Venise.

FRIURA, *s. f.* (*v.*) V. *Frialdad.*

FRIVOLAMENTE, *adv.* D'une manière frivole.

FRIVOLIDAD, *s. f.* (*inus.*) Frivolité : caractère de ce qui est frivole.

FRIVOLO, LA, *adj.* Frivole, vain, léger.

FRIVOLOSO, SA, *adj.* (*v.*) V. *Frivolo.*

FRIXION, *s. f.* (*pharm.*) Dessiccation : opération par laquelle on dissipe l'humidité superflue des plantes.

* **FROCADURA**, *s. f.* (*v.*) V. *Flocadura.*

FROGA, *s. f.* Ouvrage de maçonnerie en briques.

FROGAR, *v. a.* (*v.*) Bâtir en briques.

FROGAR, *v. n.* (*v.*) V. *Fraguar.*

FRONDA, *s. f.* (*v.*) V. *Hoja.*

FRONDOSIDAD, *s. f.* Feuillage d'un arbre. ‖ (*fig.*) Abondance de paroles.

FRONDOSÍSIMO, MA, *adj. sup.* de *Frondoso.*

FRONDOSO, SA, *adj.* Feuillu : qui a beaucoup de feuilles. ‖ (*fig.*) Copieux, abondant.

FRONTAL, *s. m.* Devant d'autel.

FRONTALERA, *s. f.* Galons, franges, etc., d'un devant d'autel. ‖ Endroit où l'on garde les devans d'autel.

FRONTALERO, RA, *adj.* (*v.*) V. *Fronterizo.*

FRONTALETE, *s. m.* Petit devant d'autel.

* **FRONTARSE**, *v. r.* (*inus.*) V. *Afrontarse.*

FRONTE, *s. f.* (*inus.*) V. *Frente.*

FRONTERA, *s. f.* Frontière : limites de deux états. ‖ Champs près d'un village, où l'on sème de l'orge pour en donner le vert aux chevaux. ‖ Bande de nattes de jonc pour border et renforcer certains grands cabas.

FRONTERÍA, *s. f.* (*v.*) V. *Frontera.* ‖ *Hacer frontería* : (*v.*) faire face.

FRONTERIZO, ZA, *adj.* Qui est sur la frontière, limitrophe. ‖ Qui est vis-à-vis, à l'opposite.

FRONTERO, *s. m.* Gouverneur d'une place frontière. ‖ Bourlet d'enfant. V. *Frentero.*

FRONTERO, RA, *adj.* Qui est vis-à-vis, à l'opposite, en face.

FRONTERO, *adv.* V. *En frente.*

FRONTIL, *s. m.* Espèce de coussin qu'on met sous la courroie qui assujettit le joug à la tête des bœufs.

FRONTILLE, *s. m.* (*v.*) V. *Frontil.*

FRONTINO, NA, *adj.* Marqué en tête. On le dit d'un cheval, etc. qui a une marque au front.

* **FRONTIÑAN**, *s. m.* (*géog.*) Frontignan : ville du Bas-Languedoc, en France. ‖ Frontignan : sorte de vin.

FRONTIS, *s. m.* Face, façade, devant d'une maison, etc.

FRONTISPICIO, *s. m.* Frontispice d'un livre, d'un bâtiment. ‖ Face, visage.

* **FRONTISTAS**, *s. m. pl.* Phrontistes : chrétiens contemplatifs qui passaient leur vie à méditer la loi de Dieu.

FRONTON, *s. m.* Mur de jeu de paume sur lequel la balle frappe de volée.

FRONTUDO, DA, *adj.* Qui a un grand front. On le dit des bêtes.

* **FRONTURA**, *s. f.* Rangée d'aiguilles dans le métier à bas.

FROTACION, *s. f.* Friction, frottement.

FROTADO, *p. p.* V. *Frotar.*

FROTADURA, *s. f.* Frottement. V. *Frotacion.*

FROTAR, *v. a.* Frotter. ‖ Égriser.

* **FRUCHO**, *s. m.* (*v.*) Fruit.

FRUCTERO, RA, *adj.* Fruitier. V. *Frutal.*

* **FRUCTIDOR**, *s. m.* Fructidor : douzième mois de l'année républicaine française. Il commençait le 18 août, et finissait le 16 septembre.

FRUCTÍFERAMENTE, *adv.* Avec fruit.

FRUCTÍFERO, RA, *adj.* Qui produit beaucoup de fruits.

FRUCTIFICACION, *s. f.* Action de fructifier : fructification.

FRUCTIFICADO, *p. p.* V. *Fructificar.*

FRUCTIFICADOR, RA, *s.* Ce qui fructifie.

FRUCTIFICAR, *v. a.* Fructifier : rapporter du fruit. ‖ Donner le bon exemple, porter à la vertu, édifier. ‖ Fructifier, rendre, produire, rapporter.

FRUCTO, *s. m.* (*v.*) V. *Fruto.*

FRUCTUAL, *adj.* (*v.*) V. *Frutal.*

FRUCTUARIO, RIA, *adj.* (*v.*) V. *Usufructuario.*

FRUCTUOSAMENTE, *adv.* Fructueusement, utilement.

FRUCTUOSO, SA, *adj.* Fructueux, utile, profitable.

* **FRUENTE**, *s. f.* (*v.*) Front. V. *Frente.*

FRUGAL, *adj. m. f.* Frugal, sobre, qui se contente de peu.

FRUGALIDAD, *s. f.* Frugalité, sobriété, tempérance.

FRUGALÍSIMO, MA, *adj. sup.* de *Frugal.*

FRUICION, *s. f.* Jouissance, possession. ‖ Goût, plaisir, satisfaction.

FRUIR, *v. n.* (*v.*) Jouir, posséder.

FRUITIVO, VA, *adj.* Qui procure jouissance, la possession, l'usufruit.

FRUMENTÍCIO, CIA, *adj.* Qui concerne le froment, le blé.

FRUNCIDÍSIMO, MA, *adj. sup.* de *Fruncido.*

FRUNCIDO, *p. p.* V. *Fruncir.*

FRUNCIDOR, *s. m.* Celui qui fronce, qui plisse.

FRUNCIMIENTO, *s. m.* L'action de froncer, de plisser. ‖ Mensonge, imposture.

FRUNCIR, *v. a.* Froncer, plisser. ‖ (*fig.*) Rétrécir, resserrer. ‖ (*fig.*) Mentir, déguiser, obscurcir la vérité. ‖ Affecter de la modestie, de la timidité.

* **FRUNCIRSE**, *v. r.* Se grippeler, se froncer, se crêper.

FRUSLERA, *s. f.* (*v.*) Métal fait avec les petites parties qui se détachent du laiton lorsqu'on le travaille au tour. V. *Laton.*

FRUSLERÍA, *s. f.* Futilité, frivolité, vétille, badinage.

FRUSLERO, RA, *adj.* (*inus.*) Futile, frivole : de peu d'importance.

FRUSTRADO, *p. p.* et *adj.* V. *Frustrar.*

FRUSTRÁNEO, NEA, *adj.* Vain, inutile.

FRUSTRAR, *v. a.* Frustrer : priver d'une chose due ou attendue.

FRUSTRARSE, *v. r.* Échouer, avorter, ne pas réussir, avoir une issue contraire à celle qu'on attendait.

FRUSTRATORIO, RIA, *adj.* V. *Frustráneo.*

FRUTA, *s. f.* Fruit d'arbre fruitier. ‖ Fruit, dessert. ‖ *Fruta almizcleña* : fruit musqué. ‖ *Fruta del tiempo* : fruit de la saison. On le dit figurément de ce qui est fréquent dans une saison : des rhumes en hiver, etc. ‖ *Fruta de sarten* : beignets et autres mets frits à la poêle. ‖ *Fruta nueva* : fruit nouveau, au propre et au figuré. ‖ *Fruta seca* : fruit sec : noix, noisettes, etc. ‖ *Fruta á la catalana.* V. *Garbias.* ‖ *Uno come la fruta acedа, y otro tiene la dentera* : le père a mangé des fruits verts, et le fils a eu les dents agacées.

FRUTADO, *p. p.* V. *Frutar.*

FRUTAGES, *s. m. pl.* Bordures, cartouches, etc., mêlées de fleurs et de fruits.

FRUTAL, *adj.* et *s.* Fruitier : arbre fruitier.

FRUTAR, *v. a. Marc.* V. *Fructificar.*

* **FRUTERA**, *s. f.* Fruitière, marchande de fruits.

FRUTERÍA, *s. f.* Charge, emploi de l'officier du palais chargé du fruit. ‖ Fruiterie, fruitier : lieu où se garde le fruit dans la maison du roi.

FRUTERO, *s. m.* Fruitier, marchand de fruits. ‖ Corbeille où l'on sert le fruit. ‖ Serviette dont on le couvre. ‖ Tableau de fruits.

FRÚTICE, *s. m.* Arbuste.

FRUTICOSO, SA, *adj.* On le dit d'une plante dont la racine pousse plusieurs rejetons.

* **FRUITIER**, *s. m.* Officier du palais chargé du fruit.

FRUTÍFERO, RA, *adj.* (*v.*) V. *Fructífero.*

FRUTIFICAR, *v. a.* (*v.*) V. *Fructificar.*

FRUTILLA, *s. f.* Petit fruit. || Espèce de grains dont on fait des chapelets. || Nom des fraises dans le Pérou. || (*fig.*) Mets légers : entremets.

FRUTILLAR, *s. m.* Lieu planté de fraisiers.

FRUTO, *s. m.* Fruit : production des arbres et des plantes. || (*fig.*) Fruits de la terre. || Fruit, utilité, profit. || *Á fruto sano.* On le dit d'un fermage pour lequel on paie tous les ans la même somme, quoique les récoltes ne soient pas toujours les mêmes. || *Dar fruto* : fructifier. || *Fruto de bendicion* : enfant né d'un mariage légitime. || *Frutos, pl.* Fruits : récoltes de toute espèce. || Fruits : revenus d'une terre, etc. || *Dar frutos por alimentos* : donner les fruits pour alimens : accorder au tuteur les revenus du pupille pour l'entretien de celui-ci. || *Sacar fruto* : tirer du fruit : profiter.

FRUTUOSO, SA, *adj.* (*v.*) V. *Fructuoso.*

FU, *interj.* qui marque la colère.

* **FUCA**, *s. f.* Merle : poisson. V. *Fica.*

* **FUCAR**, *s. m.* (*fig.*) Homme extrêmement riche.

FUCIA, *s. f.* (*v.*) V. *Confianza.*

FUEGO, *s. m.* Feu : élément chaud, sec et lumineux. || Feu : bois, charbon embrasé. || Feu, incendie, embrasement. || Feu : coup d'arme à feu. || Feu, brillant, éclat. || (*fig.*) Feu : ménage, famille logée dans une même maison. || (*fig.*) Feu, inflammation, ardeur. || (*fig.*) Feu de la bataille : moment où elle est le plus animée. || (*fig.*) Feu : ardeur, violence des passions. || (*fig.*) Flanc de bastion. || V. *Flanco.* || Interjection qui marque l'étonnement, l'admiration : peste ! malpeste ! || *Fuego actual* : feu ou cautère actuel : bouton de feu. || *Fuego central* : feu central : feu qui est au centre de la terre. || ¡ *Fuego de Dios, ó de Cristo !* interjection d'étonnement, d'admiration. || *Fuego de ladrones* : feu qui brûle du côté du mur de la cheminée. || *Fuego de San Anton, de San Marzal* : feu Saint-Antoine : espèce de maladie. || *Fuego fatuo* : feu follet, ardent, Jacques-à-la-lanterne : exhalaison enflammée. || *Fuego filosófico* : feu philosophique : degré de chaleur nécessaire pour les opérations chimiques. || *Fuego griego, greguisco*, ou *guirgüesco* : feu grégeois. || *Fuego muerto* : sublimé corrosif. || *Fuego potencial* : feu ou cautère potentiel : caustique. || *Fuego subterráneo* : feu souterrain. || *Fuego graneado* : dans un combat, feu continuel fait par de petits détachemens. || *Fuego infernal* : feu qu'on fait avec de l'huile, de la résine, du salpêtre, du camphre, etc. || *Fuego segundo.* V. *Blanco segundo.* || *Fuego artificial* : feu d'artifice, fusée, etc. : bombes, grenades, etc. || *Á fuego lento, ó manso* : à petit feu : (*fig.*) lentement, peu à peu, sans se presser. || *Á fuego y á sangre* : à feu et à sang : sans faire de quartier. || *Caballo hecho al fuego* : cheval fait au feu. || *Color de fuego* : couleur de feu : rouge vif. || *Estar hecho un fuego* : (*fig.*) être tout en feu, extrêmement échauffé. || *Hacer fuego* : faire feu : tirer sur l'ennemi. || *Tañer a fuego* : sonner le tocsin dans un incendie. || *Dar fuego* : faire feu. || *Labrar á fuego* : donner le feu. || *Echar fuego por los ojos* : (*fig.*) être en colère : jeter feu et flamme. || *Estar hecho un fuego* : (*fig.*) brûler, se consumer. || *Echar leña al fuego* : (*fig.*) jeter de l'huile sur le feu. || *Donde fuego se hace humo sale* : il n'y a point de feu sans fumée. || *Fuegos, pl.* Feux : signaux élevés la nuit.

FUEGUECILLO, ZUELO, *s. m. dim.* de *Fuego.*

* **FUELAN**, *s. m.* (*v.*) V. *Fulano.*

FUELGO, *s. m.* (*v.*) Haleine, respiration.

* **FUELLA**, *s. f.* (*v.*) V. *Huella.*

FUELLAR, *s. m.* Ornement de papier doré, appliqué sur un cierge.

FUELLE, *s. m.* Soufflet : instrument pour souffler. || Délateur, rapporteur. || Soufflet : dessus de cabriolet, qui se replie en forme de soufflet. || *Fuelles, pl.* Faux plis d'un habit mal cousu. || Sortes de petites nues sur les montagnes, qui indiquent du vent.

FUELLECÍCO, *s. m. dim.* de *Fuelle.*

FUENTE, *s. f.* Fontaine, source d'eau vive. || Fontaine artificielle : jet d'eau de jardin, etc. || (*fig.*) Source, principe, origine. || Grand plat ou bassin. || Cautère : ouverture faite dans la chair avec un caustique, etc. || Fontaine : vase pour garder l'eau. || *Tantas veces va el cántaro á la fuente que una se quiebra* : tant va la cruche à l'eau qu'à la fin elle se casse.

FUENTECICA, CILLA, CITA, ZUELA, *s. f. dim.* de *Fuente.*

* **FUENTENEBLEA**, *s. f.* ou **FUENTENEBLO**, *s. m.* (*géog.*) Fontainebleau : ville de France.

FUER (Á), *adv.* V. *Á fuero.*

FUERA (*de*), *adv.* Hors, dehors. V. *Á fuera.* || Outre : de plus. || (*interj.*) Hors d'ici. || *Fuera de camino* : sans raison, sans règle, sans justice. || *Fuera de trastes* : de travers, sans ordre, confusément. || *Estar fuera de juicio* : être hors de son bon sens, extravaguer. || *Estar fuera de sí* : être hors de soi, transporté, aveuglé par la passion, etc. || *De fuera, de fuera parte* : extérieu-

rement. ‖ *Estar fuera de Dios :* (*fig.*) être abandonné de Dieu. ‖ *Ir fuera de camino :* (*fig.*) s'égarer. ‖ *Por fuera :* au dehors. ‖ *Fuera de :* excepté, à l'exception de. ‖ *Fuera de eso :* de plus, outre cela. ‖ *Fuera de tiempo :* après coup. ‖ *¡ Fuera de debajo !* gare!

FUERAS, *adv.* (*v.*) V. *Fuera.* ‖ *Fueras ende :* (*v.*) hors, hormis, excepté, fors (tout est perdu *fors* l'honneur. Fr. 1er).

FUERCECILLA, CITA, *s. f. dim.* de *Fuerza.*

FUERO, *s. m.* Loi, statut, coutume d'un royaume, etc. ‖ For, juridiction. ‖ (*v.*) Barreau. ‖ (*prat.*) Committimus. ‖ *Fuero de la conciencia ó interno :* for de la conscience, for intérieur, jugement de la conscience. ‖ *Fuero juzgo :* compilation des lois des Goths en vieux castillan. ‖ *Fuero de albedrío :* droit qu'avaient certains nobles de juger certaines causes. ‖ *Fuero mixto :* for ecclésiastique et civil ou politique. ‖ *A fuero :* suivant les lois du pays. ‖ *Al fuero :* conformément aux priviléges, aux statuts d'une province, etc. ‖ *De fuero :* selon ce qu'ordonne la loi. ‖ *Fueros, pl.* Priviléges d'une province, d'une ville, etc.

* FUERTA, *s. f.* (*v.*) V. *Huerta.*

FUERTE, *s. m.* Fort : ouvrage fortifié. ‖ *Fuerte de campaña.* V. *Fortin.*

FUERTE (*de*), *adj. m. f.* Fort, solide, capable de résister. ‖ Fort : robuste, vigoureux. ‖ (*fig.*) Fort, courageux, magnanime. ‖ Dur, difficile à travailler. ‖ (*fig.*) Fort, grand, violent, extrême. ‖ (*fig.*) Entêté : opiniâtre. ‖ Fort, spiritueux, violent : en parlant du vin, etc. ‖ (*fig.*) Fort, convaincant, énergique, en parlant d'un raisonnement. ‖ On le dit de l'argent, de la monnaie qui excède le titre ou le poids ordinaire. ‖ *Hacerse fuerte :* se fortifier, se retrancher. ‖ (*fig.*) Tenir ferme : ne point céder. ‖ *Jugar fuerte :* jouer gros jeu. ‖ *Fuerte espada :* rude jouteur, bonne épée. ‖ *Tener fuerte :* tenir ferme.

FUERTE, *adv.* (*mus.*) Fort : l'opposé à piano. ‖ Fort, fortement.

FUERTECICO, ILLO, ITO, *s. m. dim.* de *Fuerte.* ‖ Petit fort, fortin.

FUERTEMENTE, *adv.* Fortement : avec force et vigueur. ‖ (*v.*) Avec violence. ‖ Inflexiblement.

FUERTEZUELO, *s. m. dim.* de *Fuerte.*

FUERZA, *s. f.* Force, vigueur. ‖ Force, grandeur, fermeté de courage. ‖ Force, puissance. ‖ Force de l'esprit, pénétration, habileté. ‖ Force : solidité d'un raisonnement. ‖ Force, violence, contrainte. ‖ Viol : violence faite à une femme. ‖ Force : vertu faculté naturelle de produire un effet. ‖ (*fig.*) Partie la plus forte d'une chose. ‖ Place forte. ‖ Violence d'un juge à l'égard d'un plaideur. ‖ Fort de l'épée : tiers de sa longueur du côté de la garde. ‖ Treillis, etc., qu'on met entre une étoffe et la doublure pour lui donner plus de corps. ‖ (*v.*) V. *Resistencia.* ‖ Force : troupe d'un état, d'une armée. ‖ *A fuerza de :* à force de. ‖ *A fuerza de armas, por fuerza de armas :* de vive force, les armes à la main. ‖ *A fuerza de alguno :* (*v.*) contre la volonté de quelqu'un. ‖ *A fuerza de hombre de bien :* à titre d'honnête homme. ‖ *A viva fuerza :* de vive force. ‖ *De, ó por fuerza, de por fuerza :* de toute nécessité, de force, par force, avec violence, contre droit et raison. ‖ Nécessairement, indispensablement. ‖ *En fuerza de :* au moyen, à l'aide de. ‖ *Sacar fuerza de flaqueza :* faire de nécessité vertu. ‖ *Dar fuerzas :* donner des forces, fortifier.

FUESA, *s. f.* (*v.*) V. *Sepultura.*

FUGA, *s. f.* Fuite. ‖ État d'une chose dans sa plus grande force. Ex. : *En la fuga de la conversacion :* dans le fort, dans la chaleur de la conversation. ‖ Appui, soutien, arc-boutant. ‖ (*mus.*) Fugue. ‖ (*fig.*) Fuite, course rapide du temps, etc.

FUGACIDAD, *s. f.* Brièveté, courte durée. ‖ Fougue, impétuosité, rapidité.

FUGACÍSIMO, MA, *adj. sup.* de *Fugaz.*

* FUGADA, *s. f.* (*mar.*) Brise carabinée, rafale.

* FUGALES, *s. f. pl.* Fugales : fêtes à Rome en l'honneur de l'expulsion des rois.

FUGAR, *v. a.* (*v.*) Faire fuir, mettre en fuite, chasser.

* FUGAZ, *adj. m. f.* Fuyard : qui fuit aisément. ‖ (*fig.*) Passager : de courte durée.

FUGIBLE, *adj. m. f.* Qu'on doit fuir.

FUGIDO, *p. p.* (*v.*) V. *Fugir.* ‖ *adj.* (*poés.*) V. *Fugaz.*

FUGIR, *v. n.* (*v.*) Fuir.

FUGITIVO, VA, *adj.* Fugitif, fuyard, qui fuit. ‖ Passager : de courte durée. ‖ (*fig.*) Caduc, fragile, périssable.

* FUGITIVO, *s. m.* Fuyard : soldat qui s'enfuit du combat.

FUIDA, *s. f.* (*v.*) Fuite. V. *Huida.*

FUIDIZO, ZA, *adj.* Fugitif.

FUIMIENTO, *s. m.* (*v.*) V. *Salida, desamparo.*

FUINA, *s. f.* Fouine : quadrupède.

FUIR, *v. n.* (*v.*) V. *Huir.*

FUISCA, *s. f.* (*v.*) Étincelle. V. *Chispa.*

FULAN, *s. m.* (*v.*) V. *Fulano.*

FULANITO, TA, *s. dim.* de *Fulano.*

FULANO, NA, *s.* Un tel, une telle, quelqu'un. ‖ *Fulano y zutano :* un tel et un tel.

FULCIR, *v. a.* (*v.*) V. *Sustentar.*

* FULGECER, *v. n.* (*poés.*) Brillier : avoir de l'éclat.

* FULGENCIO, *s. m.* (*n. p.*) Fulgence.

FULGENTE, *adj. m. f.* (*poés.*) Brillant, éclatant.

FÚLGIDO, DA, *adj.* (*poés.*) Brillant. V. *Fulgente.*

FULGOR, *s. m.* Lueur, éclat, splendeur.

* FULGURA, *s. f.* (*v.*) V. *Holgura*

FULGURANTE, *p. a.* V. *Fulgurar.* ‖ (*poés.*) Brillant, éclatant.

FULGURAR, *v. a.* (*poés.*) Luire, briller.

FULICA, *s. f.* (*v.*) V. *Cerceta.*

FULIDOR, *s. m.* (*boh.*) Voleur qui a des enfans affidés pour lui ouvrir les portes la nuit.

* **FULIGINES**, *s. m. pl.* Vapeurs fuligineuses qui sortent du globe du soleil.

FULIGINOSO, SA, *adj.* Fuligineux : de nature ou de couleur de suie.

FULLERAZO, *s. m. augm.* de *Fullero.* ‖ Grand, insigne tricheur.

FULLERESCO, CA, *adj.* Qui appartient au tricheur.

FULLERÍA, *s. f.* Tricherie, friponnerie, fourberie, tromperie au jeu. ‖ (*fig.*) Fourberie, supercherie.

FULLERITO, *s. m. dim.* de *Fullero.*

FULLERO, *s. m.* Tricheur, pipeur, trompeur au jeu. ‖ Dupeur, escamoteur, filou.

FULLET, *s. m.* Petite scie à l'usage des peigniers.

FULLONA, *s. f.* Querelle ou dispute feinte.

FULMINACION, *s. f.* Fulmination.

FULMINADO, *p. p.* V. *Fulminar.* ‖ Foudroyé, frappé de la foudre.

FULMINADOR, *s. m.* (*poés.*) Foudroyant. Surnom de Jupiter.

FULMINANTE, *p. a.* V. *Fulminar.* Foudroyant, fulminant.

FULMINAR, *v. a.* Foudroyer, lancer la foudre. ‖ (*fig.*) Foudroyer : battre à coups de canon. ‖ (*v.*) V. *Ilustrar, iluminar.* ‖ (*fig.*) Fulminer : être en colère, jeter feu et flamme. ‖ *Fulminar censuras :* fulminer, lancer l'excommunication. ‖ *Fulminar el proceso :* instruire un procès. ‖ *Fulminar la sentencia :* rendre une sentence.

FULMÍNEO, NEA, *adj.* (*inus. poés.*) Qui appartient à la foudre.

FULMINOSO, SA, *adj.* (*poés.*) Foudroyant, qui lance la foudre.

FUMADA, *s. f.* Portion de fumée qu'on aspire en une fois, en fumant du tabac.

* **FUMADERO**, *s. m.* Estaminet, tabagie : lieu public où l'on fume.

FUMADO, *p. p.* V. *Fumar.*

FUMANTE, *p. a.* V. *Fumar.* ‖ (*poés.*) Fumant.

FUMAR, *v. n.* Fumer : jeter de la fumée. ‖ Fumer : prendre du tabac en fumée. ‖ *Fumar á manta de Dios :* fumer à vive jauge.

FUMARADA, *s. f.* Bouffée de fumée. ‖ (*fig.*) Charge : quantité de tabac qui entre dans une pipe.

FUMARIA, *s. f.* Fumeterre : plante.

FUMEAR, *v. n.* (*v.*) V. *Humear.*

* **FUMENTACION**, *s. f.* (*v.*) V. *Fomentacion.*

* **FUMENTAR**, *s. m.* V. *Fomentar.*

FUMERO, *s. m.* (*v.*) V. *Humero.*

FUMÍFERO, RA, *adj.* (*poés.*) Qui jette de la fumée.

FUMIGACION, *s. f.* Fumigation : l'action de fumiger.

FUMIGANTE, *adj. m. f.* (*v.*) Qui fume, qu jette de la fumée.

FUMIGAR, *v. n.* (*v.*) V. *Humear.*

FUMIGATORIO, RIA, *adj.* Fumigatoire : ce dont on se sert pour faire des fumigations.

FUMITO, *s. m. dim.* de *Fumo.*

FUMO, *s. m.* V. *Humo.*

FUMOROLAS, *s. f. pl.* Cavités d'ou s'échappe une fumée sulfureuse.

FUMOSIDAD, *s. f.* Matière de la fumée.

FUMOSO, SA, *adj.* Qui jette de la fumée.

* **FUNÁMBULO**, *s. m.* Funambule : danseur de corde. V. *Volatin.*

FUNCION, *s. f.* Fonction, office : exercice d'une charge. ‖ Solennité, cérémonie publique. ‖ (*fig.*) Nombre de gens rassemblés dans une maison pour une fête, etc. ‖ Compliment, politesse. ‖ Action, combat. ‖ *Funciones*, *pl.* Fonctions : mouvemens, actions vitales.

FUNDA, *s. f.* Fourreau, étui, enveloppe. ‖ Moule de bouton, etc. ‖ *Funda de almohada :* taie d'oreiller. ‖ *Quitarse la funda :* (*fig.*) s'appliquer à une chose, s'y livrer tout entier.

FUNDACION, *s. f.* Fondation ; l'action de fonder. ‖ Fondation, établissement, institution, etc. ‖ Fondation : fonds légués pour une œuvre pie. ‖ Fondation : création d'une rente.

FUNDADAMENTE, *adv.* Avec fondement et sûreté.

FUNDADO, *p. p.* V. *Fundar.*

FUNDADOR, RA, *s.* Fondateur.

FUNDAGO, *s. m.* (*v.*) Entrepôt : espèce de magasin public.

FUNDATAMENTADO, *p. p.* V. *Fundamentar.*

FUNDAMENTAL, *adj. m. f.* Fondamental : qui sert de fondement. ‖ *Línea fundamental :* ligne qui, divisée en parties égales, sert de fondement pour la division des autres lignes du pentomètre. ‖ *Piedra fundamental :* pierre fondamentale, au propre et au figuré.

FUNDAMENTALMENTE, *adv.* Fondamentalement.

FUNDAMENTAR, *v. a.* Fonder : poser les fondemens d'un édifice. ‖ (*fig.*) Établir, assurer, rendre ferme et stable.

FUNDAMENTO, *s. m.* Fondement d'un édifice. ‖ (*fig.*) Fondement : base, principal appui. ‖ Fondement, cause : motif, sujet. ‖ Trame d'un tissu.

FUNDAMIENTO, *s. m.* (*v.*) V. *Fundamento.*

FUNDAR, *v. a.* Fonder : jeter les fondemens d'un édifice. ‖ Fonder, établir, instituer. ‖ Fonder : doter un établissement. ‖

(*fig.*) Imposer des cens sur un fonds. || (*en*) Fonder : établir, appuyer sur. || *Fundar en el aire* : (*fig.*) faire des châteaux en Espagne. || *Fundar su opinion* : asseoir son jugement, le fonder.

* **FUNDERÍA**, *s. f.* Fonderie : lieu où l'on fond.

FUNDIBLE, *adj. m. f.* Fusible : qui peut se fondre.

FUNDÍBULO, *s. m.* Ancienne machine à lancer des pierres.

FUNDICION, *s. f.* Fonte : fusion de métaux. || Fonte : corps complet d'une même sorte de caractères d'imprimerie.

FUNDIDO, *p. p.* V. *Fundir.*

FUNDIDOR, RA, *s.* Fondeur : ouvrier qui fond les métaux.

FUNDILARIO, *s. m.* Soldat romain qui combattait avec la fronde.

FUNDIR, *v. a.* Fondre : liquéfier les métaux. || (*fig.*) Défaire pour refaire de nouveau, refondre.

FUNDIRSE, *v. r.* (*v.*) V. *Hundirse.*

FUNDO, *s. m.* (*prat.*) Fonds : sol d'une terre, d'un champ.

FUNDO, DA, *adj.* (*v.*) V. *Hondo, profundo.*

FÚNEBRE, *adj.* Funèbre, triste, lugubre.

FÚNEBREMENTE, *adv.* Funèbrement : d'une manière funèbre.

FUNEBRIDAD, *s. f.* Concours de circonstances qui rendent une chose triste, lugubre.

* **FUNEPÉNDULO**, *s. m.* Pendule : poids attaché au bout d'un fil.

FUNERAL, *adj. m. f.* Funéraire : qui concerne les funérailles. || Mortuaire : qui concerne les morts.

FUNERAL, *s. m.* Funérailles, obsèques. On l'emploie souvent au pluriel.

FUNERALA (Á LA), *adv.* D'une manière funèbre, en signe de deuil. On le dit de la manière dont les soldats portent leurs armes renversées aux convois de leurs généraux, etc.

FUNERALIAS et FUNERARIAS, *s. f. pl.* (*v.*) V. *Funeral.*

FUNERARIO, RIA, *adj.* Funéraire.

FUNÉREO, REA, *adj.* (*poés.*) V. *Fúnebre.*

FUNESTADO, *p. p.* V. *Funestar.*

FUNESTAMENTE, *adv.* Funestement.

FUNESTAR, *v. a.* (*inus.*) Rendre triste, funeste.

FUNESTÍSIMO, MA, *adj. sup.* de *Funesto.*

FUNESTO, TA, *adj.* Funeste, sinistre, malheureux. || Porte-malheur. On le dit d'un homme dont la compagnie est funeste.

FUNESTOSO, SA, *adj.* (*inus.*) V. *Funesto.*

FUNGOSO, SA, *adj.* Spongieux, mollasse.

FUNICULAR, *adj. m. f.* (*phys.*) Funiculaire : composé de cordes. || ***Máquina funicular*** : machine funiculaire.

FUÑADOR, *s. m.* (*boh.*) Querelleur.

FUÑAR, *v. n.* (*boh.*) Exciter des querelles ; chercher noise.

FURACAR, *v. a.* (*v.*) V. *Horadar.*

FURENTE, *adj. m. f.* (*poés.*) Furieux.

FURIA, *s. f.* Furie, emportement, agitation violente. || (*fig.*) Furie, bacchante : en parlant d'une femme furieuse. || (*fig.*) Furie des vents, de la tempête. || (*fig.*) Furie : ardeur, impétuosité de courage.

* **FURIAL**, *adj. m. f.* (*poés.*) Qui appartient aux furies.

* **FURIAS**, *s. f. pl.* Furies : chez les Anciens, trois divinités infernales (Alecton, Mégère et Tisiphone) qui tourmentaient les méchans et les criminels.

FURIBUNDO, DA, *adj.* Furibond : furieux.

* **FURIENTE**, *adj. m. f.* (*v.*) V. *Furioso.*

FURIOSAMENTE, *adv.* Furieusement : avec furie.

FURIOSÍSIMAMENTE, *adv. sup.* de *Furiosamente.*

FURIOSÍSIMO, MA, *adj. sup.* de *Furioso.*

FURIOSO, SA, *adj.* Insensé, fou, furieux. || Furieux : transporté de colère, emporté, endiablé, en furie. || Furieux, violent, impétueux. || (*blas*) Furieux. On le dit d'un taureau élevé sur ses pieds. || (*fig.*) Furieux, grand, excessif, extraordinaire, prodigieux.

* **FURLON**, *s. m.* (*v.*) V. *Forlon.*

FURO, RA, *adj. Arag.* Sauvage, indompté : en parlant d'un animal. || (*fig.*) Sauvage, défiant, soupçonneux. || *Hacer furo : Arag.* cacher adroitement quelque chose pour s'en emparer.

FUROR, *s. m.* Fureur, manie, frénésie. || Fureur, colère, rage. || *Furor poético* : fureur poétique : enthousiasme.

FURRIEL, *s. m.* (*v.*) V. *Furrier.*

FURRIELA, *s. f.* (*v.*) V. *Furriera.*

FURRIER, *s. m.* Fourrier, maréchal des logis. || Officier des écuries du roi, qui y fait les fonctions d'écuyer et d'intendant.

FURRIERA, *s. f.* Emploi des officiers chargés des clefs du palais.

* **FURRIETA**, *s. f.* Bravade, dépit, emportement.

FURTADAMENTE, *adv.* Furtivement. || (*v.*) V. *Hurtadamente.*

FURTADOR, *s. m.* (*v.*) Voleur.

FURTAR, *v. a.* (*v.*) Voler, dérober. || (*v.*) V. *Huir, escapar.* || *Furtar el viento* : (*v.*) aller contre le vent.

FURTARSE, *v. r.* (*v.*) V. *Huirse, escaparse.*

FURTIBLE, *adj. m. f.* Qui peut être volé, volable.

FURTIBLEMENTE, *adv.* (*v.*) V. *Furtivamente.*

FURTIVAMENTE, *adv.* Furtivement, à la dérobée.

FURTIVO, VA, *adj.* Furtif : qui se fait en cachette.

* FURTIVOLMENTE, *adv.* (*v.*) V. *Furtivamente.*

FURTO, *s. m.* (*v*) V. *Hurto.* || *Á furto.* (*v.*) V. *Á hurto, ocultamente.*

FUSA, *s. f.* Triple croche : note de musique. Il en faut 32 pour une ronde.

FUSADO, DA, *adj.* (*blas.*) Fuselé : chargé de fusées.

FUSCA, *s. f.* Espèce de canard sauvage.

FUSCAR, *v. a.* (*v.*) Noircir, obscurcir.

FUSCO, CA, *adj.* Sombre, brun, noirâtre.

* FUSELADO, DA, *adj.* (*blas.*) V. *Fusado.*

FUSIBLE, *adj. m. f.* Fusible, qui peut être fondu.

FUSIL, *s. m.* Fusil : arme à feu.

FUSIL, *adj. m. f.* V. *Fusible.*

FUSILAZO, *s. m.* Coup de fusil.

FUSILERÍA, *s. f.* Corps de fusiliers. || Fusillade : décharge simultanée de fusils.

FUSILERO, *s. m.* Fusilier : soldat armé d'un fusil. || *Fusilero de montaña* : chasseur des montagnes.

FUSION, *s. f.* Fusion. V. *Liquidacion.*

FUSIQUE, *s. m.* Sorte de tabatière.

FUSLERA, *s. f.* (*v.*) V. *Fruslera.*

FUSTINA, *s. f.* Fonderie : endroit où l'on fond les métaux.

FUSO, *s. m.* (*blas.*) Fusée : meuble de l'écu en forme de losange. || (*v.*) V. *Huso.*

FUSOR, *s. m.* (*v.*) Vaisseau pour fondre les métaux : creuset.

* FUST, *s. m.* (*v.*) V. *Fuste, madera.*

FUSTA, *s. f.* Fuste : bâtiment de charge long et de bas bord. || Menu bois, branchages, etc. || Sorte d'étoffe de laine.

FUSTADO, DA, *adj.* (*blas.*) Fûté, tigé : dont la tige est d'un émail différent.

FUSTAN, *s. f.* Futaine : étoffe de fil et de coton.

FUSTANCADO, DA, *adj.* (*boh.*) Bâtonné.

FUSTANERO, *s. m.* Ouvrier qui fabrique la futaine.

FUSTANQUE, *s. m.* (*boh.*) V. *Pato.*

FUSTE, *s. m.* (*v.*) V. *Madera.* || Hampe ou bois de la lance. || Fût d'une colonne. || Assemblage de menuiserie qui sert à former une chose : bois de selle, etc. || (*poés.*) Selle de cheval. || (*fig.*) Fondement, base d'un discours. || (*fig.*) Verge, baguette. || *Fuste cuarenten* : *Arag.* poutre qui a 40 palmes ou 30 pieds de longueur. || *Hombre, cosa de fuste* : homme d'importance, chose de conséquence.

FUSTERO, *s. m.* V. *Tornero.*

FUSTERO, RA, *adj.* Qui appartient au fût d'une colonne, au bois de la lance.

FUSTETE, *s. m.* Fustet : arbre.

* FUSTÍBALA, *s. f.* Fustibale : bâton avec une fronde de cuir pour lancer des pierres, chez les Anciens.

FUSTIGAR, *v. a.* (*v.*) Fustiger, fouetter.

* FUSTINA, *s. f.* Fonderie : lieu où l'on fond les métaux.

* FUSTO, *s. m.* Fût de colonne.

* FUSTOC, *s. m.* Fustoc : bois de teinture et de marqueterie.

FÚTIL, *adj. m. f.* Futile, vain, frivole.

FUTILIDAD, *s. f.* Futilité : faiblesse d'un raisonnement. || Futilité, vileté, frivolité.

FUTURA, *s. f.* Survivance d'un emploi.

* FUTURARIO, RIA, *adj.* Celui, celle qui a la survivance d'une charge, d'un emploi. || Qui appartient au futur, à l'avenir.

* FUTURICION, *s. f.* Futurition : marque de ce qui doit arriver, qualité de ce qui est futur, existence future.

FUTURO, RA, *adj.* Futur, avenir, qui doit arriver. || *Futuros contingentes* : futurs contingens : événemens qui peuvent arriver ou ne pas arriver.

FUTURO, *s. m.* Futur : temps dans la conjugaison des verbes.

FUYENTE, *p. a.* (*v.*) V. *Fuir.* Qui fuit.

G, septième lettre de l'alphabet et la cinquième des consonnes. C'était anciennement une lettre numérale qui valait quatre cents, et avec un petit trait dessus quatre cent mille.

GABACHO, CHA, *s. m.* Homme sale, malpropre, dégoûtant. || On le dit des habitans des Pyrénées, et par extension de tout français ; mais dans ce sens il se prend toujours en mauvaise part.

GABAN, *s. m.* Gaban : manteau de feutre à long poils.

* GABANZO, *s. m.* V. *Escaramujo.*

GABARDA, *s. f.* *Arag.* V. *Mosquet silvestre.*

GABARDINA, *s. f.* Petit justaucorps très-ample par le bas, et à manches étroites et boutonnées.

GABARRA, *s. f.* Gabare : chalan : sorte de grande barque.

GABARRO, *s. m.* Javart : tumeur qui vient aux pieds des chevaux. || Pépie : maladie des poules, dont le siége est à la langue. || Défaut dans la trame d'un drap. || (*fig.*) Charge, obligation, incommodité. || Erreur de calcul.

GABATA, *s. f.* Gamelle : écuelle de soldats, de matelots.

GABAZO, *s. m.* Bagasse : canne à sucre dont on a exprimé le suc.

GABELA, *s. f.* Gabelle, impôt. || Lieu découvert, où ce qu'on fait est vu de tout le monde.

GABESINA, *s. f.* Ancienne arme défensive.

GABINETE et GABINETO, *s. m.* Cabinet : lieu de retraite pour travailler, etc. || Assemblée des ministres dans le cabinet du roi : conseil secret. || Cabinet de toilette.

GABOTE, *s. m. Arag.* Sorte de jeu de volant avec des palettes.

GABURONES, *s. m. pl.* Jumelles de mâts.

GACEL, *s. m.* V. *Gamo.*

GACELA, *s. f.* Gazelle : quadrupède.

GACETA, *s. f.* Gazette : feuille de nouvelles. || *Estar ya para ir á vender gacetas:* (*bad.*) être sur le point de devenir aveugle.

GACETERA, *s. f.* Femme qui vend des gazettes.

GACETERO, *s. m.* Gazetier : auteur ou vendeur de gazettes.

GACETILLA, *s. f. dim.* de *Gaceta.* Gazetin.

GACETISTA, *s. m.* Nouvelliste : celui qui aime à lire les gazettes, à parler nouvelles.

GACHAS, *s. f. pl.* Espèce de bouillie de farine et de miel. || Pâte liquide. || *A gachas : adv.* V. *A gatas.* || *¡ Ánimo á las gachas!* (*fam.*) allons ! courage ! || *Hacerse unas gachas.* V. *Hacer.*

GACHETA, *s. f.* Gâchette : petite pièce d'une serrure.

GACHO, CHA, *adj.* Couché, penché vers la terre. || *Buey, toro gacho :* bœuf ou taureau dont les cornes sont tournées la pointe en bas. || *Sombrero gacho :* chapeau dont les ailes sont abattues. || *Caballo gacho :* cheval qui porte la tête trop en dedans.

GACHON, NA, *adj.* (*fam.*) Joli, mignon, agréable, séduisant.

GACHON, NA, *s. And.* Enfant gâté.

GACHONADA, *s. f.* V. *Gachoneria.*

GACHONERÍA, *s. f.* Grâces : charmes : attraits.

GACHUELA, *s. f. dim.* de *Gacha.*

GACHUMBO, *s. m.* Écorce ligneuse et dure de certains fruits d'Amérique.

GACÍ, *s. m.* et *adj.* Esclave maure ou turc converti à la foi, nouveau chrétien.

GADITANO, NA, *adj.* et *s.* De Cadix.

GAETANO, NA, *adj.* et *s.* De Gaëte.

GAFA, *s. f.* Fer crochu pour bander l'arbalète. || Petite planche qui s'attache avec un crochet à la bande d'un billard, pour appuyer la main dessus dans certains coups difficiles. || *Gafas, pl. fam.* Lunettes. V. *Anteojos.* || (*mar.*) Pates, mains de fer.

GAFAR, *v. a.* (*v.*) Accrocher : saisir avec les griffes, avec un crochet.

GAFEDAD, *s. f.* Espèce de lèpre qui rend les doigts crochus. || Contraction, retirement de nerfs.

GAFETE, *s. m.* V. *Corchete.*

GAFETÍ, *s. m.* (*v.*) V. *Eupatorio.*

GAFEZ, *s. f.* (*v.*) V. *Gafedad.*

GAFO, FA, *adj.* Lépreux. || Qui a les nerfs des pieds et des mains retirés.

GAFOSO, SA, *adj.* (*v.*) V. *Gafo.*

GAGATE, *s. m.* (*v.*) V. *Azabache.*

GAGATES, *s. m.* (*v.*) V. *Azabache.*

GAGE, *s. m.* Gage de combat ou de bataille. || Gages, salaire. || *Gages, pl.* Ce que produit un emploi, etc., en sus des appointemens : tour du bâton. || *Gages del oficio, empleo :* (*iron.*) incommodités attachées à une profession, etc. ; revenant-bons du métier.

GAGERO, *adj.* (*v.*) Qui a des gages.

GAGO, GA, *adj.* (*v.*) V. *Gangoso.*

GAICANO, *s. m.* Espèce de poisson de mer dont on se sert pour la pêche.

GAITA, *s. f.* Musette, cornemuse : instrument à vent. || Espèce de hautbois. || Vielle : instrument à roue et à cordes. || Jeu d'orgues qui imite la musette. || (*fam.*) Lavement, clystère. || (*fam.*) Le cou ou la tête. || Estrac : cheval étroit, mince de corps. || *Gaita zamorana :* vielle, instrument de musique. || *Alegre como una gaita :* gai comme pinson. || *Ándese la gaita por el lugar.* On le dit pour exprimer le peu de cas qu'on fait de ce qui se passe parmi le peuple. || *Estar de gaita :* être joyeux. || *Templar la gaita :* apaiser un homme en colère. || *Andar templando gaitas :* être excessivement complaisant, flatteur.

GAITANO, *s. m.* Poisson de mer dont on se sert pour en pêcher d'autres.

GAITERÍA, *s. f.* Habit, ajustement bigarré de couleurs éclatantes.

GAITERO, RA, *s.* Joueur de musette. || Vielleur : joueur de vielle. || Homme qui s'habille de couleurs trop gaies, trop brillantes pour son âge ou son état. || Personne d'une gaieté folle.

GAITERO, RA, *adj.* Gai, brillant, éclatant, agréable à la vue.

GAJAS, *s. f. pl.* V. *Gage, sueldo.*

GAJO, *s. m.* Branche d'arbre coupée. || Grappe de raisins, bouquet de cerises, glane de poires, etc.

GAJOSO, SA, *adj.* (*v.*) Branchu : qui a beaucoup de branches.

GALA, *s. f.* Habit de fête ou de gala. || Bonne grâce, adresse. || (*fig.*) La fleur, l'élite d'une chose. || (*fig.*) Honneurs rendus, applaudissemens donnés à quelqu'un. ||

Gala : fête, festin à la cour. ‖ *La de gala* : jour de gala, de fête, de réjouissance publique. ‖ *Hacer de gala* : faire gloire, parade, tirer vanité. ‖ *Hacer gala del sambenito* : tirer vanité de ce qui déshonore. ‖ *Llevar la gala* : mériter l'estime publique.

GALACTITE, *s. f.* Galactite : sorte de marbre. ‖ Galactite, argile.

GALADO, *p. p.* V. *Galar.*

GALAFATE, *s. m.* Voleur adroit. ‖ V. *Calafate.* ‖ *Galafates, pl.* Ministres subalternes de la justice : archers, etc. ‖ Crocheteurs, portefaix.

GALAMERO, RA, *adj.* (*pop.*) V. *Goloso.*

GALAN, *adj.* Joli, bien fait, de bon air, de bonne grâce. ‖ Vêtu magnifiquement.

GALAN, *s. m.* Galant, amant, amoureux. ‖ Assidu, dévoué au service des dames. ‖ Acteur qui joue les premiers rôles.

GALANA, *s. f.* (*v.*) Petite-maîtresse.

GALANAMENTE, *adv.* Galamment, de bonne grâce.

GALANCETE, *s. m.* Mignon, dameret, petit-maître.

GALANGA, *s. f.* Galanga : racine qui vient de la Chine.

GALANÍA, *s. f.* (*v.*) V. *Galanura.*

GALANÍSIMO, MA, *adj. sup.* de *Galan.*

GALANO, NA, *adj.* Joli, de bonne grâce. ‖ (*fig.*) Ingénieux, convenable, bien appliqué. ‖ Éloquent, spirituel. ‖ *Hacer cuentas galanas.* V. *Cuentas.*

GALANTE, *adj. m. f.* Libéral, généreux, magnifique. ‖ (*fig.*) Beau, gentil, agréable.

GALANTEADO, *p. p.* V. *Galantear.*

GALANTEADOR, RA, *s.* Galant, amant.

GALANTEAR, *v. a.* Courtiser une femme. ‖ (*fig.*) Flatter, cajoler. ‖ (*inus.*) V. *Engalanar.*

GALANTEMENTE, *adv.* Libéralement, largement. ‖ Galamment, de bonne grâce.

GALANTEO, *s. m.* Cour qu'on fait à une femme.

GALANTERÍA, *s. f.* Galanterie : soin qu'on rend aux dames : politesse dans l'esprit, dans les manières. ‖ Libéralité, générosité. ‖ (*fig.*) Agrément, bonne grâce.

GALANURA, *s. f.* Ornement, parure, ajustement.

GALÁPAGO, *s. m.* Tortue : animal amphibie. ‖ Pièce de bois dans laquelle s'emboîte le soc de la charrue. ‖ Fronde : bande de chirurgien à quatre chefs. ‖ Cintre en bois pour les voûtes. ‖ Crapaudine : crevasse aux pieds des chevaux. ‖ Tortue : espèce de toit formé par des boucliers réunis. ‖ Presse de fer qui assujettit le canon pour le forer. ‖ Galoche : poulie de vaisseau à mouffle plat. ‖ (*fig. inus.*) Homme rusé, malin, fourbe. ‖ *Tener mas conchas que un galápago* : avoir trop de réserve, être extrêmement fin, dissimulé.

GALAPO, *s. m.* Toupin : instrument de cordier.

GALAR, *v. a.* (*boh.*) V. *Ganar.*

GALARDON, *s. m.* Récompense, prix, salaire.

GALARDONADO, *p. p.* V. *Galardonar.*

GALARDONADOR, RA, *s.* Celui qui récompense : rémunérateur.

GALARDONAR, *v. a.* Récompenser, rémunérer.

GALARDONEADOR, RA, *s.* (*v.*) V. *Galardonador.*

* GALARIN, *s. m.* Manière de compter en progression double, triple, etc.

GALATA, *adj.* et *s. m. f.* Galate : de Galatie.

GALATITE, *s. f.* V. *Galactite.*

GALAVARDO, *s. m.* Escogriffe : grand homme maigre, efflanqué, lâche, paresseux.

GALAXÍA, *s. f. Ast.* Galaxie, voie lactée, chemin de Saint-Jacques. ‖ Stéatite : pierre argileuse.

GALBANA, *s. f.* (*v.*) Petit pois chiche, cicérole. ‖ (*fam.*) Paresse, indolence, mollesse.

GALBANADO, DA, *adj.* Qui a la couleur du galbanum.

GALBANERO, RA, *adj.* (*fam.*) Indolent, mou, paresseux.

GALBANISMO, *s. m.* V. *Galvanismo.*

GÁLBANO, *s. m.* Galbanum : sorte de gomme.

GÁLBULO, *s. m.* Pomme de cyprès.

* GALDRES, *s. m.* Surtout venu ordinairement de Gueldres.

* GALDRECILLO, *s. m. dim.* de *Galdres.*

* GALDROPE, *s. m.* (*mar.*) Drosse de gouvernail.

GALDRUFA, *s. f. Ar.* Toupie.

GALEA, *s. m.* (*v.*) V. *Galera.* ‖ (*boh.*) Charrette.

* GALEANTROFÍA, *s. f.* Galantrophie : sorte de mélancolie dans laquelle on se croit transformé en chat.

GALEATO, *adj.* On le dit d'une préface où l'on répond aux objections faites ou qu'on peut faire contre l'ouvrage.

GALEAZA, *s. f.* Galéace : grand bâtiment à rames.

GÁLEGA, *s. f.* Galéga, rue-de-chèvre : plante.

* GALENA, *s. f.* Galène : mine de plomb.

GALÉNICO, CA, *adj.* Galénique : qui traite les maladies suivant les principes de Galien.

* GALENISMO, *s. m.* Galénisme : la doctrine de Galien, en médecine.

GALENISTA, *s. m.* Galéniste : médecin attaché au galénisme.

GALENO, *adj.* (*mar.*) V. *Galerno.*

GALEO, *s. m.* Espadon : poisson.

GALEON, *s. m.* Galion : sorte de vaisseau de haut bord. || *Galeones, pl.* Galions : vaisseaux pour le commerce et les voyages du Pérou.

GALEONCETE, *s. m. dim.* de *Galeon.*

GALEONCILLO, *s. m. dim.* de *Galeon.*

GALEONES, *s. m. pl.* Bâtimens qui portaient des marchandises au Pérou.

GALEOTA, *s. f.* Galiote : petite galère. || *Galeota á bombas*, ou *de tirar bombas* : galiote à bombes.

GALEOTE, *s. m.* Galérien, forçat.

GALERA, *s. f.* Galère : vaisseau à rames et à voiles. || Chariot couvert. || Maison de force, de réclusion. || Galée : petite planche carrée avec un rebord où le compositeur met les lignes à mesure qu'il les compose. || Rangée de lits au milieu d'une salle d'hôpital. || Ancien costume de femme. || *Galeras, pl.* Galères : peine des galères. || *Azotes y galeras.* (*fig.*) On le dit d'une chose qu'on fait, qu'on mange tous les jours. || *Estar en galeras* : (*fig.*) être dans une vraie galère, avoir beaucoup à souffrir dans un emploi.

GALERADA, *s. f.* (*impr.*) Galée : les caractères que contient une galée.

GALERERO, *s. m.* Conducteur de chariots couverts.

GALERÍA, *s. f.* Galerie : pièce d'un bâtiment beaucoup plus longue que large. || Galerie : ouvrage de fortification. || Espèce de toit en planches pour aller attacher le mineur au bastion. || Coursier, ou coursie de galère. || V. *Crugia.*

* GALERISTA, *s. m.* Soldat de galère, ou celui qui a soin des provisions.

GALERITA, *s. f.* Cochevis : alouette huppée.

GALERNO, *adj.* (*mar.*) Galerne : vent froid, nord-ouest.

* GÁLES, *s. m.* (*géog.*) Galles : province d'Angleterre.

GALFARRO, *s. m.* Homme sans biens et sans état, qui ne vit que de rapine ; pillard. || (*v.*) Sbire, archer, sergent, alguazil.

GALGA, *s. f.* Levrette : femelle du lévrier. || Pierre qui tombe en roulant par bonds et par sauts. || Meule de moulin à huile. || Espèce de gale maligne qui vient autour du cou. || Barre, levier qui sert à lever l'ancre amarrée en terre. || (*mar.*) Ancre d'empennelle. || Sorte de cercueil pour les pauvres. || *La galga de Lúcas* : (*fig. fam.*) homme qui s'endort sur le rôti, qui manque d'activité ou de résolution dans le moment décisif ; le chien de Jean de Nivelle, qui s'enfuit lorsqu'on l'appelle.

* GALGANA, *s. f.* V. *Galbana.*

GALGO, *s. m.* Lévrier : chien de chasse pour les lièvres. || *A la larga el galgo á la liebre mata* : petit à petit l'oiseau fait son nid. || *El que nos vendió el galgo.* On le dit de quelqu'un connu par une mauvaise action, dans laquelle on l'a pris sur le fait. || *No le alcanzarán galgas.* On le dit pour exprimer une extrême vitesse, ou la grande distance d'une famille à une autre.

GALGUEÑO, ÑA, *adj.* Qui tient du lévrier, qui lui ressemble.

GÁLGULO, *s. m.* Loriot : oiseau.

* GALIA, *s. f.* Galia : noix de galle.

* GALIA, ou GALIAS, *s. f.* (*géog.*) Gaule ou Gaules : l'ancienne France.

* GALIBAR, *v. a.* (*mar.*) Gabarier.

* GALIBO, *s. m.* Gabarit : plan, devis de la construction d'un vaisseau. || (*arch.*) Galbe : élargissement fait avec grâce.

GALICANO, NA, *adj.* (*v.*) Gaulois, français, qui concerne la France. || Gallican : qui concerne l'église de France.

* GALICIA, *s. f.* (*géog.*) Galice : province d'Espagne. || Galicie : contrée de la Pologne.

GALICIANO, NA, *adj.* (*v.*) V. *Gallego.*

GALICINIO, *s. m.* (*inus.*) Le point du jour, le temps où le coq chante.

GALICISMO, *s. m.* Gallicisme : expression, tour propre à la langue française.

GÁLICO, CA, *adj.* (*v.*) Gaulois, français.

GÁLICO, *s. m.* Mal vénérien, mal français, vérole.

* GALICOSO, SA, *adj.* Vérolique : appartenant à la vérole.

* GALÍLEA, *s. f.* (*géog.*) Galilée : contrée de la Palestine.

GALÍLEO, LEA, *adj.* et *s.* De Galilée : galiléen.

GALILLA, *s. f. dim.* de *Gala.*

GALIMA, *s. f.* (*v.*) Petit vol.

GALIMAR, *v. a.* (*v.*) V. *Robar.*

GALINDEZ, *s. m.* (*n. patr.*) Fils de *Galindo.*

GALIO, *s. m.* Gallium : caille-lait : plante. || Gale : plante odoriférante.

* GALIO, *s. m.* Benoîte : plante.

* GALIÓPSIS, *s. f.* Galéopsis, ortie-morte : plante.

* GALIPODIO, *s. m.* Galipot : résine.

* GALIPOLI, *s. m.* (*géog.*) Gallipoli, ville de la Turquie.

* GALISMO, *s. m.* Gallisme, système de Gall : connaissance des facultés intellectuelles par l'inspection des protubérances du crâne.

GALIZABRA, *s. f.* Sorte de bâtiment à voile latine, dans les mers de l'Occident.

* GALLA, *s. f.* (*v.*) V. *Agalla.*

GALLADURA, *s. f.* Germe de l'œuf.

GALLARDA, *s. f.* Sorte de danse espagnole.

GALLARDAMENTE, *adv.* Avec grâce, élégance.

GALLARDEADO, *p. p.* V. *Gallardear.*

GALLARDEAR, *v. a.* Montrer de la grâce à faire quelque chose.

GALLARDETE, *s. m.* (*mar.*) Gaillardet : sorte de pavillon échancré.

***GALLARDÈTON**, *s. m.* (*mar.*) Cornette, guidon.

GALLARDÍA, *s. f.* Grâce, élégance, bon air. ‖ Courage, résolution. ‖ Générosité, désintéressement. ‖ (*fig.*) Vivacité d'esprit, pénétration, élévation de pensées.

GALLARDÍSIMAMENTE, *adv. sup.* de *Gallardamente.*

GALLARDÍSIMO, MA, *adj. sup.* de *gallardo.*

GALLARDO, DA, *adj.* Beau, bien fait, de bon air, de bonne grâce. ‖ Libéral, généreux. ‖ (*fig.*) Grand, excellent, peu commun dans son genre. ‖ Brave, courageux.

GALLARETA, *s. f.* Espèce de canard de rivière.

GALLARIN, *s. m.* (*v.*) V. *Galarin.* ‖ *Salir al gallarin* : (*fam.*) V. *Salir á la cara.*

***GALLARO**, *s. m.* Sorte d'oiseau.

GALLARON, *s. m.* Espèce d'outarde.

GALLARUZA, *s. f.* Sorte de gaban à capuchon. ‖ *Gente de gallaruza* : gens de la campagne, paysans.

GALLEADO, *p. p.* V. *Gallear.*

GALLEAR, *v. a.* Cocher une poule. On le dit du coq. ‖ (*fig.*) Élever la voix : crier.

GALLEAR, *v. n.* Lever la crête : vouloir primer

GALLEARSE, *v. r.* (*fam.*) (*v.*) Se mettre en courroux contre quelqu'un.

***GALLEGA**, *s. f.* Rue-de-chèvre : plante :

GALLEGADA, *s. f.* Bande de galiciens. ‖ Action de galicien, conforme à ses usages, à son caractère.

GALLEGO, GA, *adj.* et *s.* De Galice, galicien. ‖ *Buscar la madre gallega* : chercher à gagner sa vie.

GALLEGO, *s. m.* Nom qu'on donne en Castille au vent du nord-ouest.

GALLETA, *s. f.* Vase de cuivre, à goulot, pour le vin. ‖ Galette, biscuit, pain qu'on distribue en mer à la tripulation d'un navire.

GALLICINIO, *s. m.* Temps de la nuit où les coqs chantent.

GALLILLO, *s. m.* La luette. ‖ *Levantar el gallillo* : crier, parler haut.

GALLINA, *s. f.* Poule : oiseau domestique. ‖ (*fig.*) Poule mouillée : lâche, poltron. ‖ Second orateur qui, dans certaines universités, fait l'éloge d'un candidat : le premier est appelé *Gallo.* ‖ *Gallina armada* : poule piquée, rôtie, et couverte d'une pâte faite de jaunes d'œufs, etc. ‖ *Gallina ciega* : bécasse. V. *Chocha.* ‖ *Gallina ciega* : jeu de la main chaude. ‖ *Gallina de rio* : poule d'eau. ‖ *Gallina sorda.* V. *Chocha.* ‖ *Echar una gallina* : mettre des œufs sous une poule couveuse. ‖ *Acostarse con las gallinas* : se coucher avec les poules, de très-bonne heure. ‖ *Eso será cuando meen las gallinas* : cela arrivera quand les poules auront des dents. ‖ *Esto no lo cogen las gallinas.* On le dit à quelqu'un qui verse une liqueur ou laisse tomber son argent. ‖ *No le comerán el pan las gallinas* : il arrivera tard au gîte. ‖ *Viva la gallina, y viva con su pepita* : plutôt souffrir que mourir.

GALLINAZA, *s. f.* Fiente de poule. ‖ Gallinasse, gallinaza : espèce de corbeau du Pérou.

GALLINERÍA, *s. f.* (*v.*) Marché aux poules. ‖ Poulailler : lieux où les poules se retirent. ‖ (*fig.*) Lâcheté, manque de courage.

GALLINERO, *s. m.* Poulailler : marchand de volailles. ‖ Poulailler : lieu où les poules se retirent la nuit. ‖ Panier, etc., dans lequel on porte la volaille au marché. ‖ (*mar.*) Cage à poules. ‖ Endroit où se rassemblent plusieurs femmes. ‖ *Alborotar el gallinero.* V. *Alborotar el palomar* au mot *alborotar.*

GALLINERO, RA, *adj.* On le dit des oiseaux de fauconnerie qui se nourrissent de volaille.

GALLINETA, *s. f.* V. *Gallina de rio.*

GALLINOSO, SA, *adj.* (*inus.*) Lâche, poltron, poule mouillée.

GALLIPAVO, *s. m.* Coq-d'Inde : oiseau domestique.

GALLIPUENTE, *s. m.* *Arag.* Sorte de petit pont sans garde-fou.

GALLITO, *s. m. dim.* de *Gallo.* ‖ (*fig.*) Jeune homme effronté, hardi, entreprenant auprès des femmes. ‖ *Gallito de lugar* : le coq du village.

GALLO, *s. m.* Coq : oiseau domestique. ‖ Dorée, poisson de Saint-Pierre. ‖ Celui qui, dans une université, fait l'éloge d'un candidat. ‖ Factoton. ‖ (*arch.*) V. *Puente.* ‖ *Gallo silvestre* : coq des bois, de bruyère. ‖ *Gallo ciclan* : coq coquâtre. ‖ *Al canto del gallo* : au point du jour, à minuit. ‖ *Al primer gallo* : (*v.*) à minuit. ‖ *Cada gallo canta en su muladar* : le charbonnier est maître chez lui. ‖ *Correr gallo* : (*fig.*) passer la nuit à s'amuser hors de chez soi. ‖ *Hacerse ó ser el gallo* : être le premier, le factoton. ‖ *Ir á escucha gallo* : marcher à pas de loup, pour écouter. ‖ *Arroz y gallo muerto.* On le dit d'un grand festin. ‖ *Levantar el gallo* : élever la voix, parler haut, prendre un ton de maître. ‖ *Muelas de gallo* : homme qui n'a point de dents, ou qui les a mauvaises. ‖ *Otro gallo me cantara* ou *le cantara* : si les choses tournaient autrement, je m'en trouverais mieux. ‖ *Pata de gallo*

tromperie, ruse, artifice. || *Tener mucho gallo* : être vain, présomptueux, prendre des airs de supériorité. || *Correr gallos* : courir le coq. || *Correr gallos á caballo* : courir le coq à cheval.

* GALLO, *s. m.* (*n.p.*) Gal.

GALLOCRESTA, *s. f.* Orvale, toutebonne : plante.

GALLOFA, *s. f.* Morceau de pain donné par aumône. || Herbe potagère de tout genre. || Aumône qu'on donnait aux pauvres qui allaient de France à Saint-Jacques. || Vie de gueux, oisive, vagabonde. || Petit conte, historiette. || *Arag.* V. *Añalejo.*

GALLOFAR, *v. n.* (*v.*) V. *Gallofear.*

GALLOFEADO, *p. p.* V. *Gallofear.*

GALLOFEAR, *v. n.* Gueuser, mendier, mener une vie oisive.

GALLOFERO, RA, *adj.* Gueux, mendiant, vagabond.

GALLOFO, FA, *adj.* V. *Gallofero.*

GALLON, *s. m. Arag.* Gazon.

GALLONADA, *s. f. Arag.* Mur de gazon.

GALLONDERO, RA, *adj.* On le dit du filet à pêcher des ichtyocolles.

GALO, LA, *adj.* et *s.* Gaulois, français.

GALOCHA, *s. f.* Sabot, galoche, sorte de chaussure. || Espèce de claques ou de patins pour la boue. || (*v.*) Sorte de bonnet.

GALON, *s. m.* Galon : espèce de tissu. || *Galones, pl.* Toits des châteaux de poupe et de proue.

GALONEADO, *p. p.* V. *Galonear.*

GALONEADURA, *s. f.* Ouvrage en galons.

GALONEAR, *v. a.* Galonner : garnir de galons.

* GALOPADA, *s. f.* Galopade : espace parcouru en galopant.

GALOPADO, *p. p.* V. *Galopar.*

GALOPAR, *v. n.* Galoper. V. *Galopear.*

GALOPE, *s. m.* Galop : allure du cheval qui court. || (*fig.*) Hâte, précipitation. || *A galope, de galope* : à la hâte, très-vîte.

GALOPEADO, *p. p.* V. *Galopear.* || *adj.* Fait à la hâte, précipitamment.

GALOPEADO, *s. m.* Grêle de soufflets, de coups de poing, etc.

GALOPEAR, *v. n.* Galoper : aller au galop.

GALOPEO, *s. m.* (*v.*) Galopade : l'action de galoper.

GALOPILLO, *s. m. dim.* de *Galope.*

GALOPIN, *s. m.* Mousse : apprenti matelot, qui sert de valet à l'équipage. || Galopin, marmiton, garçon de cuisine. || Petit garçon malpropre, déguenillé. || Polisson, rusé, petit coquin adroit.

GALOPINADA, *s. f.* Action de galopin, de gamin.

GALOPO, *s. m.* V. *Galopin.*

GALOTA, *s. f.* (*v.*) V. *Galocha.*

GALPITO, *s. m.* Poulet maigre.

* GALVÁNICO, CA, *adj.* Galvanique, du galvanisme.

* GALVANISMO, *s. m.* Galvanisme : système de Galvani, ses expériences.

GAMA, *s. f.* Gamme : table, échelle des notes de musique. || Daine : femelle du daim.

GAMARRA, *s. f.* Martingale : courroie qui empêche que le cheval ne porte au vent.

GAMARZA, *s. f.* Harmale : plante. || OEil de bœuf.

* GAMBA, *s. f.* Jambe. || *¡ Guarda la gamba !* gare ! prenez garde !

GAMBALO, *s. m.* (*v.*) Sorte de toile delin.

GAMBALÚA, *s. m.* (*fam.*) Grand efflanqué, sans force ni vigueur.

GAMBARO, *s. m.* (*v.*) Sorte de petite écrevisse.

* GAMBAS, *s. f. pl.* Chanteaux de manteau.

GAMBAX, *s. m.* (*v.*) V. *Gaban.*

GAMBETA, *s. f.* Gargouillade : pas de danse, espèce d'entrechat. || (*fig.*) Ton de voix, geste affecté. || V. *Corveta.* || *Hacer gambetas el caballo* : faire des courbettes, en parlant d'un cheval.

* GAMBETADA, *s. f.* Gargouillade : pas de danse.

GAMBETEAR, *v. n.* Faire des courbettes, en parlant d'un cheval.

GAMBETO, *s. m.* Sorte de manteau court.

* GAMBITO, *s. m.* Gambit : terme du jeu d'échecs.

GAMBO, *s. m.* Sorte de coiffure d'enfant nouveau-né.

* GAMBOTES, *s. m. pl.* (*mar.*) Jambettes, jambes de chien.

* GAMBOX, *s. m.* (*inus.*) Petit bonnet d'enfant.

GAMBUX, *s. m.* V. *Gambo.*

GAMELA, *s. f.* Sorte de panier.

* GAMELIA, *s. f.* Gamélie : fête ou sacrifice que fesaient les anciens Grecs la veille d'un mariage.

GAMELLA, *s. f.* Joug qu'on met aux bœufs. || Auge pour donner à manger aux animaux. || Gamelle || *Tener, ó hacer venir á la gamella* : réduire, amener à faire une chose.

GAMELLEJA, *s. f. dim.* de *Gamella.*

GAMELLO, LLA, *s.* (*v.*) V. *Camello.*

GAMELLON, *s. m. augm.* de *Gamella.*

* GAMETRÍA, *s. f.* Divination par la transposition des lettres, en formant des anagrammes.

GAMEZNO, *s. m.* Jeune daim.

GAMITO, TA, *s. dim.* de *Gamo.*

GAMO, *s. m.* Daim : quadrupède.

* GAMOLOGÍA, *s. f.* Gamologie : traité, discours sur le mariage, sur les noces.

GAMON, *s. m.* Aphrodile, asphodèle : plante.

GAMONAL, *s. m.* Terrain abondant en asphodèles.

GAMONITAL, *s. m.* (*vs*) V. *Gamonal.*

GAMONITO, *s. m. dim.* de *Gamon.* Petit rejeton d'un arbre.

GAMONOSO, SA, *adj.* Qui a beaucoup de petits rejetons.

*GAMUCERÍA, *s. f.* Chamoiserie : lieu où l'on prépare le chamois.

*GAMUCERO, *s. m.* Chamoiseur : celui qui prépare la peau de chamois.

GAMUNO, NA, *adj.* De daim, en parlant de sa peau.

GAMUZA, *s. f.* Chamois : espèce de chèvre sauvage. || Peau de chamois préparée.

GAMUZADO, DA, *adj.* De couleur de chamois.

GAMUZON, *s. m. augm.* de *Gamuza.*

GANA, *s. f.* Désir, envie, volonté. || *Arag.* et *Val.* État de santé. || *Dar gana :* donner envie, faire venir l'eau à la bouche. || *Hacer una cosa de buena, ó mala gana :* faire une chose de bon gré, ou malgré soi, à contre cœur. || *Tenar gana de fiesta :* vouloir qu'il nous mésarrive. || *De su gana :* (*inus.*) volontairement.

GANADA, *s. f.* (*v.*) L'action de gagner : gain.

GANADERÍA, *s. f.* (*inus.*) Assemblage de troupeaux.

GANADERO, *s. m.* Homme riche en troupeaux, qui en fait le commerce.

GANADERO, RA, *adj.* (*inus.*) Qui appartient aux troupeaux, au bétail.

GANADILLO, ITO, *s. m. dim.* de *Ganado.*

GANADO, *s. m.* Troupeau : troupe d'animaux de même espèce. || (*fig.*) Troupe d'hommes et de femmes. || (*fig.*) Vermine, poux, etc. || *Ganado mayor :* gros bétail. || *Ganado menor :* petit bétail. || *Ganado churro.* V. *Churro.* || *Ganado de cerda :* cochons, porcs. || *Ganado de pata hendida :* bétail à pieds fourchus.

GANADO, *p. p.* V. *Ganar.* || *adj.* (*v.*) Celui qui gagne.

GANADOR, *s. m.* Gagneur : celui qui gagne des batailles. || Gagnant : celui qui gagne au jeu, etc.

*GANA-GANA (Á LA), *adv.* À qui gagne gagne : manière la plus ordinaire de jouer aux dames.

GANANCIA, *s. f.* Gain, profit, acquêt. || *Hijo de ganancia :* enfant naturel, bâtard. || *Andar de ganancia :* jouer de bonheur : réussir.

GANANCIAL, *adj.* (*prat.*) On ne le dit que dans cette locution : *bienes gananciales :* acquêts : biens acquis pendant le mariage.

GANANCIERO, RA, *adj.* Qui travaille pour gagner.

GANANCIOSO, SA, *adj.* Lucratif : qui apporte du gain.

GANAPAN, *s. m.* Crocheteur, portefaix. || Gagne-denier, manouvrier.

GANA-PIERDE (Á LA), *adv.* À qui perd gagne. Manière de jouer aux dames où celui qui fait prendre toutes ses dames gagne la partie.

GANAR, *v. a.* Gagner, faire un gain, tirer un profit. || (*fig.*) Gagner, acquérir l'amitié, etc. || Gagner, s'emparer, se rendre maître. || Gagner le dessus, prendre l'avantage, l'emporter. || Gagner, corrompre. || Gagner, obtenir, remporter. || Gagner, mériter. || Gagner au jeu ou en pariant. || Gagner, surpasser. || Gagner, vaincre. || *Ganar amigos, y dineros :* gagner de l'honneur et du profit. || *Ganar el barlovento :* gagner le vent, au vent, le dessus du vent sur un vaisseau. || (*fig.*) Gagner le dessus, avoir l'avantage sur quelqu'un. || *Ganar el jubileo :* gagner le jubilé. || *Ganar el juego :* gagner au jeu, tirer les enjeux. || *Ganar el pleito :* gagner un procès. || *Ganar terreno :* gagner du terrain. || (*fig.*) Profiter habilement de ses avantages. || (*fig.*) *Ganar viento :* gouverner de manière à avoir le vent favorable. || *Ganar enemigos :* se faire des ennemis. || *Ganar en la carrera :* vaincre à la course. || *Ganar la boca :* convaincre, persuader, amener à son avis. || *Ganar la cara :* se placer en face de quelqu'un. || *Ganar la fortuna :* avoir la fortune de son côté. || *Ganar la grupa :* être plus diligent, prendre les devans. || *Ganar la palmatoria, ó palmeta :* (*fig.*) arriver le premier à l'école ou dans une assemblée, s'y distinguer. || *Ganar las albricias :* annoncer le premier une bonne nouvelle. || *Ganar la vida : ganar de comer :* gagner sa vie, gagner de quoi vivre. || *Ganar los tercios de la espada :* gagner le fort de l'épée de son adversaire. || *Ganar por la mano :* gagner les devans, prévenir, gagner quelqu'un de vitesse. || *Ganar tierra :* réussir dans une entreprise. || *Ganar las riendas :* s'emparer de la bride pour arrêter quelqu'un qui est à cheval. || *Ganar la voluntad de alguno :* gagner l'amitié, la bienveillance de quelqu'un. || *Ganar por su cuenta :* se prostituer.

GANARSE, *v. r.* Gagner, s'acquérir, mériter.

GANCHERO, *s. m.* Conducteur de radeaux.

GANCHICO, ILLO, ITO, *s. m. dim.* de *Gancho.*

GANCHO, *s. m.* Reste d'une branche rompue, attaché au tronc en forme de crochet. || Croc, crochet, accroc. || Houlette. || Homme qui cherche à en attaquer un autre. || Maquereau. || Racoleur : celui qui enrôle, qui engage. || *Colgar de un gancho :* accrocher.

GANCHOSO, SA, *adj.* Crochu.

GANCHUELO, *s. m. dim.* de *Gancho.*

*GANDALIN, *s. m.* V. *Escudero.*

GANDAYA, *s. f.* Oisiveté, fainéantise. || *Andar á la gandaya, ó correr la gandaya :* mener une vie oisive, vagabonde.

GANDAYA, *s. f.* Réseau pour enfermer les cheveux. On dit aussi *Gandayas.*

* GANDIDO, *p. p.* V. *Gandir.* ‖ *adj.* Trompé, séduit. ‖ (*boh.*) Pauvre, indigent.

* GANDIR, *v. a.* (*v.*) Manger. V. *Comer.*

GANDUJADO, *p. p.* V. *Gandujar.* ‖ *adj.* V. *Encogido, encorvado.*

GANDUJAR, *v. a.* V. *Encoger, encorvar.*

* GANFALANERO, *s. m.* Gonfalonier, gonfanonier : celui qui portait le gonfalon.

GANFORRO, RRA, *adj.* (*pop.*) Gueux, vaurien, coquin.

GANGA, *s. f.* Ganga, gélinotte des Pyrénées : sorte d'oiseau. ‖ (*fig.*) Chose inutile, qui n'est bonne à rien. ‖ (*fig.*) Chose de grand prix, bien inespéré. ‖ *Andar á caza de gangas :* tirer sa poudre aux moineaux, ou vouloir obtenir une chose sans peine. ‖ (*fig.*) *¡ Buena ganga es esa!* voilà un joli gain, ce n'est pas le Pérou !

GANGARILLA, *s. f.* Sotie : ancienne farce de théâtre.

* GANGE, *s. m.* (*géog.*) Gange : fleuve d'Asie.

* GANGLIFORMA, *adj. m. f.* Ganglifor me : en ganglion.

* GANGLIO, *s. m.* Ganglion : petits corps tuberculeux, arrondis, qui se trouvent sur le trajet des nerfs ou des vaisseaux lymphatiques.

GANGOSO, SA, *adj.* Nasillard : qui parle du nez.

GANGRENA, *s. f.* (*chir.*) Gangrène : mortification totale d'une partie du corps.

GANGRENADO, *p. p.* V. *Gangrenar.*

GANGRENARSE, *v. r.* Se gangrener.

GANGRÉNICO, CA, *adj.* (*v.*) V. *Gangrenoso.*

GANGRENOSO, SA, *adj.* Gangreneux, de la nature de la gangrène.

GANGUEAR, *v. n.* Nasiller : parler du nez, nasilloner.

GANGUEO, *s. m.* Nasillardise : l'action et l'effet de nasiller.

GANGUIL, *s. m.* Grande barque de pêcheur catalan. ‖ Bateau pour curer un port : dragueur, marie salope.

GANO, *s. m.* (*v.*) V. *Ganancia.*

GANOSAMENTE, *adv.* (*v.*) Avec envie, volonté.

GANOSÍSIMO, MA, *adj. sup.* de *Ganoso.*

GANOSO, SA, *adj.* Désireux, avide.

GANSA, *s. f.* Oie femelle.

GANSARON, *s. m.* Oison : petit de l'oie. ‖ Grand homme maigre, faible, efflanqué, échiné.

GANSO, *s. m.* Oie : oiseau domestique. ‖ (*fig.*) V. *Gansaron*, dans sa seconde acception. ‖ (*v.*) V. *Ayo, pedagogo.* ‖ *Ganso brave :* oie sauvage.

GANSO, SA, *adj.* Paysan, rustique, butor, sot, stupide.

* GANTE, *s. m.* (*géog.*) Gand : ville capitale de la Flandre. ‖ Sorte de toile de Gand.

GANZÚA, *s. f.* Crochet : rossignol pour crocheter les portes. ‖ Voleur des choses les mieux cachées. ‖ Finet, rusé. ‖ (*boh.*) V. *Verdugo.*

* GAÑZUAR, *v. a.* (*v.*) Crocheter une porte.

GAÑAN, *s. m.* Valet de berger. ‖ Journalier, homme qui travaille à la journée, manouvrier. ‖ (*fig.*) Vacher, paltoquet, rustique, malhonnête.

GAÑANÍA, *s. f.* Troupe de journaliers.

GAÑIDO, *s. m.* Cri d'un chien qu'on bat : aboiement, glapissement, hurlement.

* GAÑIDOR, *s. m.* et *adj.* Glapissant : qui glapit.

GAÑILES, *s. m. pl.* Parties cartilagineuses qui servent à la formation de la voix.

GAÑIR, *v. n.* Crier, aboyer, glapir, en parlant d'un chien qu'on bat, etc. ‖ V. *Graznar.* ‖ Être enroué, ne pouvoir parler.

GAÑIVETE, *s. m.* (*v.*) Ganivet. V. *Cañivete.*

GAÑIZ, *s. m.* (*boh.*) V. *Dado.*

GAÑON, *s. m.* (*v.*) V. *Gañote.*

GAÑOTE, *s. m.* Trachée-artère. ‖ Gosier, gavion. ‖ Espèce de beignet.

GAO, *s. m.* (*boh.*) Pon. V. *Piojo.*

* GAPA, *s. f.* Espèce de plante que les abeilles affectionnent particulièrement.

GARABATADA, *s. f.* (*fam.*) L'action de jeter le crochet.

GARABATEADO, *p. p.* V. *Garabatear.*

GARABATEAR, *v. n.* Jeter le crochet, le harpon pour saisir quelque chose. ‖ (*fig.*) Griffonner, écrire de travers. ‖ (*fig.*) Tergiverser, user de détours, de circonlocutions.

GARABATEO, *s. m.* V. *Garabatada.*

GARABATILLO, *s. m. dim.* de *Garabato.* ‖ Difficulté de cracher, d'expectorer. Ce mot dans ce sens est ironique.

GARABATO, *s. m.* Crochet, croc, harpon, accroc. ‖ (*mar.*) Corbeau. ‖ Attraits, charmes : grâces qui attirent dans une femme. ‖ *Mozo de garabato :* voleur. ‖ *Garabatos, pl.* Lettres mal formées, pieds de mouche. ‖ (*fig.*) Gestes ridicules des doigts et des mains.

* GARABATOSO, SA, *adj.* Attrayant, charmant.

GARABERO, *s. m.* (*boh.*) Voleur qui crochette les portes.

GARABITO, *s. m.* Éventaire : manne : petite boutique portative où l'on vend sur la place du fruit, etc.

GARABO, *s. m.* (*boh.*) V. *Garabato.*

*GARALLANO, *s. m.* (*géog.*) Garrillan : rivière du royaume de Naples.

*GARAMANTITA, *s. f.* Garamantille : pierre précieuse.

GARAMBAINA, *s. f.* Parure, ajustemens superflus, colifichets. || *Garambainas, pl.* Gestes ridicules, grimaces, contorsions. || Pieds de mouche : écriture indéchiffrable.

GARANDAR, *v. n.* (*boh.*) Vagabonder, vagabonner : mener une vie errante et vagabonde.

GARANTE, *s. m.* Prince garant d'un traité de paix ; et, par extension, garant, caution, répondant.

GARANTÍA, *s. f.* Garantie, caution.

GARANTIDO, *p. p.* V. *Garantir.*

GARANTIR, *v. a.* Se rendre caution, répondre pour quelqu'un.

GARAÑON, *s. m.* Étalon. On le dit de l'âne, du cheval et du chameau. || (*fig.*) Homme très-débauché, qui a commerce avec plusieurs femmes.

GARAPACHO, *s. m.* Sorte de ragoût.

GARAPIÑA, *s. f.* Particule d'une liqueur congelée. || Aucien galon noir échancré d'un côté, en forme de demi cercle. || (*fig.*) Espèce de galons ou dentelles, semblables dans leur tissu à la surface d'une liqueur glacée. || Sorte de longs biscuits très-délicats. || Liqueur qui commence à se congeler.

GARAPIÑADO, *p. p.* V. *Garapiñar.* || *adj.* Glacé, congelé.

GARAPIÑAR, *v. a.* Glacer, congeler une liqueur artificiellement.

GARAPIÑERA, *s. f.* Vase dans lequel on fait glacer des liqueurs.

GARAPITA, *s. f.* Filet très-serré pour prendre les petits poissons.

GARAPITO, *s. m.* Espèce de petit ver.

GARAPULLO, *s. m.* Petite flèche que les enfans font avec du papier, etc.

GARATURA, *s. f.* Outil de corroyeur pour enlever le poil des peaux.

GARATUSA, *s. f.* Coup du jeu du *chilindron.* || *Dar garatusa*, c'est se défaire le premier de ses cartes au jeu appelé *chilindron.* || *Garatusas, pl.* Caresses, flatteries. || Sortes de bottes d'escrime, composées de neuf mouvemens.

GARBA, *s. f.* Gerbe.

GARBADO, *p. p.* V. *Garbar.*

CARBANCICO, *s. m. dim.* de *Garbanzo.*

GARBANZAL, *s. m.* Champ semé de pois chiches.

GARBANZO, *s. m.* Pois chiche. || *Tropezar en un garbanzo :* être embarrassé des moindres obstacles, se noyer dans un verre d'eau. || *Cuenta garbanzos :* avare, ladre, vilain. || *Echar, ó poner garbanzos :* en parlant de quelqu'un que l'on pousse à bout, c'est jeter des pierres dans son jardin.

GARBANZUELO, *s. m. dim.* de *Garbanzo.* || Sorte d'éparvin qui vient aux chevaux qu'on fatigue trop.

GARBAR, *v. a. Arag.* Engerber : mettre en gerbes. || Mettre de l'affectation dans ses manières, dans ses discours, etc. || (*boh.*) Voler, piller.

GARBEADO, *p. p.* V. *Garbear.*

GARBEAR, *v. a. Arag.* V. *Garbar.* || (*boh.*) V. *Robar.*

GARBIAS, *s. m. pl.* Sorte de ragoût fait avec de la bourrache, des blettes, du fromage frais, des épiceries, de la fleur de farine, du sain-doux, des jaunes d'œufs, etc.

GARBILLADO, *p. p.* V. *Garbillar.*

GARBILLADOR, *s. m.* Cribleur.

GARBILLAR, *v. a.* Cribler le blé.

GARBILLO, *s. m.* Sorte de crible d'osier.

GARBIN, *s. m.* Coiffe de réseau.

GARBINO, *s. m.* Garbin : nom du vent du sud-ouest dans la Méditerranée.

GARBO, *s. m.* Bon air, bonne grâce, gentillesse, galanterie, agrément. || (*fig.*) Expression, vivacité, feu.

*GARBOSAMENTE, *adv.* Galamment, de bonne grâce. || Libéralement, généreusement

GARBOSO, SA, *adj.* De bonne grâce, qui a bon air. || (*fig.*) V. *Liberal.*

GARBULLO, *s. m.* Assemblée où il règne une grande confusion, cohue.

GARCERO, RA, *s.* Héronnier. On le dit du faucon dressé à la chasse du héron.

*GARCES, *s. m.* V. *Gavia.*

GARCETA, *s. f.* Héronneau : petit héron. || Faces : bouquet de cheveux qui couvre les tempes et tombe sur les oreilles. || Garcette : petite corde faite de vieux cordages détressés. || *Garcetas, pl.* Premiers andouillers ou cors d'un bois de cerf.

GARCEZ, *s. m.* (*n. patron.*) Fils de Garcia.

GARCÍ, *s. m.* (*n. p.*) V. *Garcia.*

GARCÍA, *s. m.* (*n. p.*) Garcia.

GARCIEZ, *s. m.* (*n. patron.*) Fils de Garcia.

GARDA, *s. f.* (*boh.*) V. *Viga.* || Troc, échange.

GARDADO, *p. p.* V. *Gardar.*

GARDAR, *v. a.* (*boh.*) Troquer. || (*v.*) V. *Guardar.*

GARDILLO, *s. m.* (*boh.*) V. *Muchacho.*

GARDINGO, *s. m.* (*v.*) Emploi éminent, du temps des Goths. V. *Juez, guarda.*

GARDO, *s. m.* (*boh.*) V. *Mozo.*

GARDUJA, *s. f.* Aux mines d'Almaden, c'est la pierre qu'on jette comme inutile.

GARDUÑA, *s. f.* Fouine : quadrupède.

GARDUÑO, *s. m.* (*fam.*) Voleur expert et rusé.

GARFA, *s. f.* Griffe d'animal. || Sorte d'impôt. || *Echar la garfa :* (*pop.*) saisir avec les ongles.

GARFADA et GARIFADA, *s. f.* L'ac-

tion de saisir, d'accrocher avec les ongles ou les griffes : coup de griffe.

GARFEAR, *v. a.* Jeter un croc, un crochet pour saisir quelque chose.

GARFIADA, *s. f.* V. *Garfada.*

GARFIÑA, *s. f.* (*boh.*) Vol.

GARFIÑADO, *p. p.* V. *Garfiñar.*

GARFIÑAR, *v. a.* (*boh.*) Voler.

GARFÍO, *s. m.* V. *Garabato.*

GARGABERO, *s. m.* (*v.*) V. *Garguero.*

GARGAJAL, *s. m.* Lieu plein de crachats.

GARGAJAZO, *s. m. augm.* de *Gargajo.*

GARGAJEADA, *s. f.* Crachement.

GARGAJEADO, *p. p.* V. *Gargajear.*

GARGAJEAR, *v. a.* Cracher avec force.

GARGAJEO, *s. m.* V. *Gargajeada.*

GARGAJIENTO, *adj.* Obligé de cracher sans cesse : pituiteux.

GARGAJO, *s. m.* Crachat : pituite épaisse. ‖ (*fig.*) Enfant mal bâti, laid, de mauvaise complexion.

GARGAJOSO, SA, *adj.* V. *Gargajiento.*

GARGALIZAR, *v. a.* (*v.*) V. *Vocear.*

GARGAMILLON, *s. m.* (*boh.*) V. *Cuerpo.*

GARGANCHON, *s. m.* V. *Gargüero.*

GARGANTA, *s. f.* Gorge, gosier. ‖ Cou. (*fig.*) Coude-pied. ‖ (*fig.*) Torrent : ruisseau qui se précipite du haut des montagnes. ‖ (*fig.*) Gorge de montagne, détroit. ‖ Goulet de rade. ‖ (*arch. inus.*) La partie la plus mince des colonnes. ‖ *And.* V. *Cama.* ‖ *Hacer de garganta, ó tener linda garganta :* avoir un beau gosier, un gosier de rossignol, chanter agréablement. ‖ *Pasos de garganta :* inflexions de voix, roulades, etc. ‖ *Tener la soga, ó el agua á la garganta :* être à deux doigts de sa perte. ‖ *Tener buena garganta :* avoir un beau gosier. ‖ *Enseñar la garganta :* se décolleter, découvrir la gorge.

GARGANTADA, *s. f.* (*inus.*) Gorgée d'eau, de sang, qu'on rend par la bouche.

GARGANTEADO, *p. p.* V. *Gargantear.*

GARGANTEADOR, RA, *s.* Chanteur qui fredonne, qui fait des roulades, des fredons, etc.

* GARGANTEADURAS, *s. f. pl.* (*mar.*) Estrope : l'action d'estroper.

GARGANTEAR, *v. n.* Fredonner, faire des roulades en chantant. ‖ (*boh.*) Avouer à la question. ‖ (*mar.*) Estroper.

GARGANTEO, *s. m.* Fredon, roulade.

GARGANTERÍA, *s. f.* (*v.*) V. *Gula, glotonería.*

GARGANTERO, RA, *adj.* V. *Gloton.*

GARGANTEZ, *s. f.* (*v.*) V. *Glotonería.* ‖ (*v.*) V. *Garganteo.*

GARGANTEZA, *s. f.* V. *Glotonería.*

GARGANTILLA, *s. f.* Collier de femme.

GARGANTON, NA, *adj.* (*v.*) Glouton, qui mange beaucoup et avidement.

GÁRGARA, *s. f.* Gargarisme : l'action de se gargariser, liqueur pour se gargariser, bruit qu'on fait en se gargarisant.

GARGARISMO, *s. m.* V. *Gárgara.*

GARGARIZADO, *p. p.* V. *Gargarizar.*

GARGARIZAR, *v. n.* Se gargariser.

GARGOL, *adj. Murc.* et *Manch.* V. *Huero.* ‖ Jable : rainure aux douves des tonneaux pour arrêter les fonds.

GÁRGOLA, *s. f.* Gargouille : tuyaux en forme de dragon, etc., par où tombe l'eau d'une gouttière, etc. ‖ Graine de lin.

* GARGOTERO, *s. m.* Haut-à-bas, porteballe : petit mercier ambulant.

GARGOSADA, *s. f.* (*v.*) V. *Bocanada.*

GARGÜERO ou GARGUERO, *s. m.* Gorge, gosier. ‖ Trachée-artère.

* GARIDELA, *s. f.* Garidelle : plante.

GARIFALTE, *s. m.* V. *Gerifalte.*

GARIFO, FA, *adj.* V. *Jarifo.*

* GARIOFILATA, *s. f.* Benoîte, galiot, récize : plante.

GARIOFÍLEA, *s. f.* Œillet sauvage.

GARIOFILIO, *s. m.* (*inus.*) Girofflier : arbre qui porte le clou de girofle.

GARITA, *s. f.* (*fort.*) Guérite : loge de sentinelle. ‖ Lanterne : tribune grillée. ‖ Vedette. ‖ Loge : lieu où se tient un portier, un suisse. ‖ Séparation dans un commun.

GARITERO, *s. m.* Celui qui tient une académie de jeu. ‖ Brelandier : joueur de profession, qui fréquente les académies. ‖ (*boh.*) Recéleur de vols.

GARITO, *s. m.* Académie, tripot, maison de jeu. ‖ (*boh.*) V. *Casa.* ‖ (*id.*) V. *Aposento.* ‖ Gain que retire celui qui tient une maison de jeu.

GARITON, *s. m.* (*boh.*) V. *Aposento.*

GARLA, *s. f.* (*boh.*) Caquet, babil.

GARLADOR, RA, *s.* Babillard, braillard, claquedent.

GARLANTE, *p. a.* V. *Garlar.* ‖ *adj.* (*fam.*) Qui babille, babillard. V. *Garlador.*

GARLAR, *v. a.* (*fam.*) Babiller.

GARLEAR, *v. a.* (*boh.*) V. *Triunfar.*

GARLERA, (*boh.*) V. *Carreta.*

GARLITO, *s. m.* Verveux : filet de pêche en pointe. ‖ Sorte de nasse de pêcheur. ‖ (*fig.*) Piége, embûche, trébuchet, attrapoire, tour, finesse. ‖ *Caer en el garlito.* (*fig. fam.*) donner dans le piége. ‖ *Coger á alguno en el garlito :* (*id.*) prendre au trébuchet.

GARLO, *s. m.* (*boh.*) Langage.

GARLOCHA, *s. f.* (*inus.*) V. *Garrocha.*

GARLON, *s. m.* (*boh.*) Babillard.

GARLOPA, *s. f.* Varlope, plane : sorte de rabot.

GARNACHA, *s. f.* Robe de conseiller, de magistrat, etc. ‖ Charge de conseiller. ‖ Espèce d'hypocras. ‖ *Arag.* Sorte de raisin violet qui fait d'excellent vin. ‖ V. *Gangarilla.*

GARNACHA, *s. m.* Gens de robe, gens de judicature.

GARNATO, *s. m.* (*v.*) V. *Granate.*

GARNIEL, *s. m.* (*v.*) Ceinture que portent les muletiers, et où ils mettent leur argent.

GARO, *s. m.* Sorte d'écrevisse de mer. || Garum, saumure. V. *Salmuera.* || (*inus.*) V. *Gira, regocijo.* || (*boh.*) Ville, bourg.

*GARONA, *s. f.* (*géog.*) Garonne : fleuve de France.

*GARRA, *s. f.* Griffe, serre. || (*fig.*) Main de l'homme. || (*fig. fam.*) Pince. || *Cinco y la garra.* (*fig. fam.*) On le dit d'une chose volée, ou qui n'a coûté d'autre peine que celle de la prendre. || *Echarle á uno la garra* : saisir, arrêter, mettre la main sur le collet à quelqu'un. || *Gente de la garra* : gens qui vivent de rapine. || *Navio de media garra* : (*mar.*) vaisseau sans hune, dont la poupe est petite et les bords sont très-élevés. || *Sacar á uno de las garras de otro* : arracher des griffes de quelqu'un. || *Caeren las garras* : (*fig.*) tomber dans les griffes de quelqu'un : être à sa disposition.

GARRAFA, *s. f.* Carafe, espèce de bouteille pour mettre rafraîchir les boissons.

GARRAFAL, *adj. m. f.* Gros, énorme. || *Guindas garrafales* : bigarreaux.

GARRAFILLA, *s. f. dim.* de *Garrafa.*

GARRAFIÑADO, *p. p.* V. *Garrafiñar.*

GARRAFIÑAR, *v. a.* (*fam.*) Ravir, arracher des mains.

GARRAFON, *s. m. augm.* de *Garrafa.*

GARRAMA, *s. f.* Sorte de tribut que payaient les Maures. || (*fig.*) Vol, rapine, pillage, exaction.

GARRAMADO, *p. p.* V. *Garramar.*

GARRAMAR, *v. a.* (*fig.*) Voler, dérober adroitement. || Percevoir la *garrama.* V. ce mot.

GARRANCHA, *s. f.* (*pop.*) Épée. V. *Espada.* || (*inus.*) V. *Gancho.*

GARRANCHO, *s. m.* Branche rompue d'un arbre. || Picot : pointe qui reste sur le bois coupé.

GARRAPATA, *s. f.* Tique, morpion (terme très-bas) : petit insecte. || (*fig.*) Nabot. || (*fig.*) Homme de petite taille. || Archer, alguazil.

GARRAPATEADO, *p. p.* V. *Garrapatear.*

GARRAPATEAR, *v. n.* Griffonner, écrire de travers.

GARRAPATILLA, *s. f. dim.* de *Garrapata.*

GARRAPATO, *s. m.* Sorte de petite teigne qui ronge les étoffes. || *Garrapatos, pl.* pieds de mouche : lettres mal formées.

*GARRAPATON, *s. m.* V. *Garrapatos.* || *Cometer un garrapaton* : (*fig.*) faire un pas de clerc.

GARRAR, *v. n.* (*mar.*) Chasser sur son ancre, en parlant d'un vaisseau : arer.

GARRIDAMENTE, *adv.* (*v.*) Joliment, agréablement.

GARRIDEZA, *s. f.* (*v.*) V. *Gallardía, gentileza.* || (*fig.*) V. *Elegancia.*

GARRIDO, DA, *adj.* Beau, joli, charmant.

GARRIDURA, *s. f.* (*v.*) Bavardage.

GARRIR, *v. n.* (*v.*) V. *Charlar.*

GARRO, *s. m.* (*boh.*) V. *Mano.*

GARROBA, *s. f.* V. *Algarroba.*

GARROBAL, *s. m.* V. *Algarrobal.*

GARROBAL, *adj. m. f.* (*v.*) V. *Garrafal.*

GARROBILLA, *s. f.* Bois de carroubier haché à l'usage des tanneurs.

GARROBO, *s. m.* (*v.*) V. *Algarrobo.*

GARROCHA, *s. f.* Sorte de dard ou d'aiguillon à crochet, usité dans les courses de taureau. || *And.* Bâton long.

GARROCHEADO, *p. p.* V. *Garrochear.*

GARROCHEAR, *v. a.* V. *Agarrochar.*

GARROCHON, *s. m.* Petite lance des cavaliers dans les combats de taureaux.

GARROFA, *s. f.* V. *Algarroba.*

GARROFAL, *adj. m. f.* (*v.*) V. *Garrafal.*

GARRON, *s. m.* Ergot, éperon de vieux coq, et d'autres oiseaux. || Partie d'une branche coupée qui tient à l'arbre. || *Arag.* V. *Calcañar.* || (*fig. fam.*) *Tener garrones* : cacher obstinément ce qu'on pense, donner avec peine, se laisser difficilement persuader.

*GARRONCELLO, *s. m. dim.* de *Garron.*

GARROTAL, *s. m.* Plantation d'oliviers faite avec des bâtons d'oliviers croisés dans la terre.

GARROTAZO, *s. m. augm.* de *Garrote.* || Coups de garrot, de bâton.

GARROTE, *s. m.* Garrot : bâton court. || Supplice qui consiste à étrangler avec un collier de fer. || L'action de lier, de serrer avec un garrot. || (*fig.*) Forte ligature faite aux bras ou aux jambes. || Bille d'emballeur. || Sorte de panier des montagnes de Burgos. || V. *Garretazo.* || *Dar garrote* : étrangler un criminel avec un collier de fer. || *Hay para dar garrote* : il y a de quoi étrangler. On le dit d'une chose excessivement abondante. || *Vino de garrote* : vin de la dernière serre, que donnent les derniers tours du pressoir.

GARROTEAR, *v. a.* (*v.*) Donner des coups de bâton.

GARROTILLO, *s. m.* Esquinancie : maladie de la gorge. || Étranguillon : esquinancie des chevaux.

GARRUBIA, *s. f.* V. *Algarroba.*

GARRUCHA, *s. f.* Molette : petite roue pour soulever des fardeaux, poulie. || *Echar la garrucha* : (*fig.*) tirer d'un embarras extrême. || *Tormento de garrucha* : sorte de question, de torture. || *Garruchas, pl.* (*mar.*) Corde de bouline.

*GARRUCHOS, *s. m. pl.* Ansettes de bouline : bouts de corde attachés à la ralingue. || Herseaux.

GARRUCHUELA, *s. f. dim.* de *Garrucha.*

GARRUDO, DA, *adj.* Qui a la serre bonne.

* GARRULACION, *s. f.* (*inus.*) Bavardage.

* GARRULADOR, RA, *s.* (*inus.*) Bavard, babillard.

* GARRULAR, *v. n.* (*inus.*) Bavarder, babiller.

GÁRRULO, LA, *adj.* (*inus.*) Babillard, en parlant d'un homme. || Qui ramage sans cesse, en parlant d'un oiseau.

GARSINA, *s. f.* (*boh.*) V. *Hurto.*

GARSINADO, *p. p.* V. *Garsinar.*

GARSINAR, *v. a.* (*boh.*) V. *Hurtar.*

GARULLA, *s. f.* Raisins égrenés qui restent au fond d'un panier de vendangeur. || Troupe de gens de la lie du peuple. || *Campar de garulla* : compter sur l'appui de la canaille, en tirer vanité. || *Garullas, pl.* (*boh.*) V. *Uvas.*

* GARULLADA, *s. f.* Coquinaille, troupe de coquins.

* GARULON, *s. m.* (*boh.*) V. *Alcaide.*

GARZA, *s. f.* Héron : oiseau. || Béhaureau : espèce moyenne de héron erratique. || *Garza real* : héron royal.

GARZO, *s. m.* Agaric : plante de la nature du champignon.

GARZO, ZA, *adj.* Qui a les yeux bleus et blancs, ou gris. || Céladon : vert pâle.

GARZON, *s. m.* (*v.*) Garçon : jeune homme non marié. || Garçon : major des gardes du corps. || (*v.*) Amant, amoureux.

GARZONAZO, *s. m. augm.* de *Garzon.*

GARZONCITO, *s. m. dim.* de *Garzon.*

GARZONEAR, *v. n.* Faire le jeune homme. || V. *Enamorar.*

GARZONERÍA, *s. f.* (*v.*) V. *Garzonia.*

GARZONÍA, *s. f.* (*v.*) Vie, action de jeune homme; cour qu'il fait à une femme. || *Andar en garzonias* : vivre, agir en jeune homme.

GARZOTA, *s. f.* Garzette, aigrette : petit héron. || Aigrette : panache d'un casque, d'un cheval, etc.

GARZUL, *adj. And.* On le dit d'une espèce de froment.

GAS, *s. m.* (*chim.*) Gaz : fluide aériforme.

GASA, *s. f.* Gaze : sorte d'étoffe très-claire.

* GASAJA, *s. f.* (*v.*) V. *Agasajo.*

GASAJADO, *s. m.* (*v.*) V. *Agasajo.* || (*v.*) V. *Placer, gusto.*

GASAJAR, *v. a.* (*v.*) V. *Alegrar, divertir.*

GASAJO, *s. m.* (*v.*) V. *Agasajo.*

GASAJOSO, SA, *adj.* (*v.*) V. *Alegre, regocijado.* || (*v.*) V. *Agasajador.*

GASCON, NA, *adj.* et *s. m. f.* Gascon : de la Gascogne.

* GASCONADA, *s. f.* Gasconnade, fanfaronnade.

GASCONES, SA, *adi.* et *s.* V. *Gascon.*

* GASCONISMO, *s. m.* Gasconisme : façon de parler gasconne.

* GASCUÑA, *s. f.* (*géog.*) Gascogne : ancienne province de France.

GASENDISTA, *s. m.* et *f.* Gassendiste : sectaire de Gassendi.

* GASEOSO, SA, *adj.* (*chim.*) Gazeux : de la nature du gaz.

* GASÓMETRO, *s. m.* Gazomètre : instrument pour fixer la quantité du gaz employé dans une opération.

GASON, *s. m.* Gros morceau de gazon que la charrue n'a point rompu. || *Arag.* V. *Césped.*

* GASPAR, *s. m.* (*n. p.*) Gaspar, Gaspard.

GASTABLE, *adj. m. f.* Qu'on peut dépenser.

GASTADERO, *s. m.* (*fam.*) Dépense, perte, frais.

GASTADO, *p. p.* V. *Gastar.* || *adj.* Usé: effacé : gâté. || *Mayordomo de lo gastado* : (*v. fam.*) intendant à qui on ne fournit point de fonds pour les dépenses nécessaires.

GASTADOR, RA, *s.* Dépensier, prodigue. || (*mar.*) Maître-valet d'un vaisseau. || Gastadour, pionnier. || (*fig. inus.*) Celui qui détruit, qui gâte quelque chose. || Sapeur. || Galérien.

GASTAMIENTO, *s. m.* (*v.*) V. *Gasto.*

GASTAR, *v. a.* Dépenser. || Gâter, user, consumer, détériorer. || Employer, se servir. || (*fig.*) Ruiner, saccager, dévaster. || Digérer, cuire les alimens. || Effacer : ôter la figure, l'empreinte. || *Gastar á otro la paciencia* : pousser quelqu'un à bout. || *Gastar buen humor* : être toujours de bonne humeur, ne pas engendrer de mélancolie. || *Gastar el tiempo* : employer le temps ou le perdre. || *Gastar flema* : être lent, paresseux. || *Gastar palabras, ó saliva* : parler inutilement. || *Gastar salud* : jouir d'une bonne santé. || *Gastar el calor natural en alguna cosa* : (*fig. fam.*) faire plus d'attention à une chose qu'elle ne mérite. || *Gastar alegremente la hacienda*, etc. : dissiper follement sa fortune. || *Gastar almacen, ó mucho almacen* : (*fam.*) faire beaucoup d'embarras pour peu de chose.

GASTARSE, *v. r.* Se vendre, être d'un débit facile.

GASTO, *s. m.* Dépense. || *Gastos, pl.* Dépenses, frais. || *Gastos menudos* : faux-frais.

GASTOSO, SA, *adj.* (*v.*) Dépensier.

* GÁSTRICO, CA, *adj.* Gastrique, stomacal.

* GASTRÍTIS, *s. f.* Gastrite : inflammation de l'estomac.

* GASTROCELE, *s. f.* Gastrocèle : hernie de l'estomac.

* GASTRONOMÍA, *s. f.* Gastronomie : art de faire bonne chère. || Gastronomie : bonne chère.

*GASTRÓNOMO, *s. m.* Gastronome : amateur de bonne chère.

*GASTRORAFÍA, *s. f.* Gastroraphie : art de coudre le ventre.

*GASTROTOMÍA, *s. f.* Gastrotomie : ouverture faite au ventre.

GATA, *s. f.* Chatte : femelle du chat. || Serpentine : plante rampante. || (*mar.*) Hune du mât de misaine. || (*id.*) Croc de candelette : sorte d'amarre à crochet pour suspendre l'ancre aux côtés du vaisseau. || (*id.*) Capon. || Nuage : brouillard qui se forme et s'élève autour d'une montagne. || (*inus.*) V. *Gatuna.* || (*mil.*) Sorte de défense. || *Gata parida* : personnne maigre, exténuée. || *Hacer la gata, ó la gata ensogada, ó la gata muerta* : faire la sainte nitouche, l'hypocrite, dissimuler, affecter de ne pas savoir, etc. || *¿Ha parido la gata?* Question que l'on fait en voyant quelque part un grand nombre de lumières. || *La gata de Mari, ó de Juan Ramos* : chattemite : qui affecte de dédaigner ce qu'il désire passionnément. || *Un ojo á la sarten, y otro á la gata.* Phrase qui exprime avec quel soin nous devons veiller sur ce que nous craignons qu'on nous enlève. || *Gatas, pl.* Toit en planches, en claies, pour couvrir les travailleurs dans les sapes. || *Andar á gatas, ponerse de gatas* : marcher à quatre pates, prendre cette position.

GATADA, *s. f.* Coup d'ongle, égratignure. || Ruse d'un lièvre qui se blottit, laisse passer les chiens, et rebrousse chemin. || (*fig.*) Vol adroit. || (*fig.*) Coquinerie. || Espiéglerie.

*GATAFURA, *s. f.* Tourte faite d'herbes et de lait caillé.

GATATUMBA, *s. f.* Momerie : politesse, douleur, respect affecté.

GATAZO, *s. m.* Gros chat, matou. || (*fig.*) Escroquerie, filouterie : marché frauduleux, etc. || *Dar gatazo* : tromper, payer d'ingratitude, rendre le mal pour le bien, etc.

GATEADO, *p. p.* V. *Gatear.* || *adj.* De couleur de chat.

GATEADO, *s. m.* (*inus.*) V. *Gateamiento.*

GATEAMIENTO, *s. m.* Égratignure.

GATEAR, *v. n.* Grimper, marcher, gravir à l'aide des pieds et des mains. || (*fig*) Voler. || Égratigner, en parlant d'un chat.

GATERA, *s. f.* Chatière : trou dans une porte pour les chats. || *Yerba gatera* : herbe-aux-chats.

GATERÍA, *s. f.* Réunion de chats. || (*fig.*) Soumission affectée pour arriver à ses fins. || Hypocrisie, momerie. || (*fig. fam.*) Clique : gens réunis pour cabaler, tromper.

*GATERO, RA, *adj.* Qui appartient au chat.

GATESCO, CA, *adj.* De chat, qui appartient au chat.

GATICA, ILLA, ITA, *s. f. dim.* de *Gata.* || *Gatica muerta* : sainte nitouche.

GATICO, ILLO, ITO, *s. m. dim.* de *Gato.*

*GATILLAZO, *s. m. augm.* de *Gatillo.* || Coup de ressort d'une arme à feu lorsque la détente part. || *Dar gatillazo* : (*fig. fam.*) mal répondre à notre attente, en parlant d'une chose, d'une personne.

GATILLO, *s. m. dim.* de *Gato.* || Petit chat. || Davier : instrument de dentiste. || Chien : noix d'une arme à feu. || Dessus du cou du taureau et autres animaux. || Étouteau : tumeur qui vient à l'encolure des mules. || (*fig.*) Petit filou.

*GATINES, *s. m.* (*géog.*) Gatinais : contrée de la France.

GATO, *s. m.* Chat : animal domestique. || Bourse de peau de chat. || (*fig.*) Voleur adroit. || Escogriffe, rapineur, escarbillard. || Traitoire : outil de tonnelier. || Chat : instrument qui sert à examiner si un canon n'a point de chambre. || Cric, vérin, machine pour lever les gros fardeaux. || Magot : amas d'argent. || *Gato de agua* : sorte de souricière tendue sur un baquet d'eau. || *Gato de algalia* : civette. V. *Algalia.* || *Gato montes* : chat sauvage. || *Gata paul* : singe à queue. || *Andar buscando, ó buscar tres ó cinco pies al gato* : provoquer quelqu'un, chercher noise, chercher midi à quatorze heures. || *Gato de clavo* : chat sauvage. || *Ata el gato* : avare, ladre, vilain. || *Caer de pies como gato* : tomber sur ses pieds, se tirer d'embarras. || *Comprar gato en saco* : acheter chat en poche. || *Darse con la mano del gato* : se farder. || *No hacer mal á un gato* : être d'un naturel doux, pacifique. || *¿Quien ha de llevar el gato al agua?* On le dit d'une chose difficile ou dangereuse à exécuter. || *Vender gato por liebre* : tromper dans un marché. || *El gato escaldado del agua fria huye* : chat échaudé craint l'eau froide. || *Como perros y gatos* : comme chiens et chats, sans pouvoir s'accorder. || *Correr gatos* : courir à cheval sur un chat pendu par les pieds, et lui donner en passant un coup de poing sans en être égratigné. || *De noche todos los gatos son pardos* : la nuit tous les chats sont gris. || *Hasta los gatos tienen tos.* (*fam.*) On le dit de quelqu'un qui se mêle d'une affaire qui ne le regarde point.

GATUNA, *s. f.* Arrête-bœuf, bugrande, bugrane : plante.

GATUNO, NA, *adj.* De chat, qui appartient au chat.

GATUNERO, *s. m. And.* Celui qui vend de la viande de contrebande.

GATUÑA, *s. f.* V. *Gatuna.*

GATUPERIO, *s. m.* Mélange de liqueurs désagréable au goût.

GAUCHO, CHA, *adj.* (*arch.*) Gauche. On le dit d'une surface qui n'est pas de niveau.

GAUDEAMUS, *s. m.* Bombance, fête, divertissement, orgie.

* **GAUDENCIO**, *s. m.* (*n. p.*) Gaudence.

* **GAUDETE**, *s. m.* (*inus.*) V. *Gaudeamus.*

GAUDIO, *s. m.* (*v.*) V. *Gozo.*

GAVANZA, *s. f.* Églantine : fleur de l'églantier.

GAVANZO, *s. m.* Égiantier. V. *Escaramujo.*

GAVASA, *s. f.* Femme publique.

GAVETA, *s. f.* Layette : tiroir pour serrer des papiers.

GAVETILLA, *s. f. dim.* de *Gaveta.*

GAVIA, *s. f.* (*mar.*) Hune, gabie : sorte de petite cage autour d'un mât. ‖ Loge pour les fous. ‖ Fosse creusée pour planter un arbre. V. *Gaviota.* ‖ (*boh.*) V. *Casco.* ‖ *Gavias, pl.* Voiles du grand mât et du mât de beaupré.

GAVIERO, *s. m.* Gabier : matelot qui fait le guet sur la hune.

GAVIETA, *s. f.* Hune des mâts de misaine et de beaupré.

* **GAVIETE-DE-LAS-LANCHAS**, *s. m.* Bossoir : poutre en saillie à l'avant du vaisseau, pour soutenir l'ancre quand on la lève.

GAVILAN, *s. m.* Épervier : oiseau de proie. ‖ *Es franco como un gavilan.* On le dit d'un homme très-généreux. ‖ *Gavilanes, pl.* Branches d'une garde d'épée espagnole.

GAVILANCILLO, *s. m. dim* de *Gavilan.* ‖ Piquant qui est au bout des feuilles d'artichaut.

GAVILLA, *s. f.* Javelle, gerbe, faisceau de blé coupé. ‖ (*fig.*) Troupe, bande de gens, surtout de la lie du peuple. ‖ Attroupement.

GAVILLADA, *s. f.* (*boh.*) Profit d'un voleur.

GAVILLADO, *p. p.* V. *Gavillar.*

GAVILLADOR, *s. m.* (*boh.*) Voleur qui en rassemble d'autres pour un coup de main.

GAVILLAR, *v. a.* (*boh.*) V. *Juntar.*

GAVILLERO, *s. m.* Lieu où l'on entasse les javelles.

GAVINA, *s. f.* V. *Gaviota.*

GAVION, *s. m.* (*fort.*) Gabion : sorte de panier rempli de terre. ‖ (*fig.*) Large, énorme chapeau.

GAVIONCILLO, *s. m. dim.* de *Gavion.*

GAVIOTA, *s. f.* Mouette : oiseau aquatique.

* **GAVOTA**, *s. f.* Gavotte : sorte de danse.

GAYA, *s. f.* Raie de différentes couleurs, dans une étoffe. ‖ Étoffe rayée de diverses couleurs. ‖ (*boh.*) Femme publique. ‖ V. *Picaza.* ‖ *Gaya ciencia, ó gaya doctrina.* V. *Poesia.*

GAYADO, *p. p.* V. *Gayar.*

GAYADURA, *s. f.* Bigarrure : garniture de choses de différentes couleurs.

GAYAR, *v. a.* Bigarrer, barioler : rassembler des couleurs mal assorties.

GAYATA, *s. f. Arag.* V. *Cayado.*

* **GAYO**, *s. m.* Geai : oiseau.

GAYOLA, *s. f. Nav.* V. *Jaula.* ‖ Cabane de garde de vigne.

GAYOMBA, *s. f.* Genêt de jardin : arbuste.

GAYON, *s. m.* (*boh.*) V. *Rufian.*

GAYUBA, *s. f.* Raisin-d'ours, busserole : espèce d'arbousier.

* **GAZA**, *s. f.* (*mar.*) Étrope : herse de poutre. ‖ (*boh.*) V. *Gazuza.*

GAZAFATON, *s. m.* (*fam.*) Sottise, impertinence, propos absurde.

GAZAPA, *s. f.* (*fam.*) Mensonge, imposture.

GAZAPATON, *s. m.* (*fam.*) V. *Gazafaton.*

* **GAZAPELA**, *s. f.* Querelle, débat bruyant, bagarre.

* **GAZAPERA**, *s. f.* (*fam.*) Clapier, terrier de lapin.

GAZAPICO, ILLO, ITO, *s. m. dim.* de *Gazapo.* Lapereau : jeune lapin.

GAZAPINA, *s. f.* Réunion de mauvais sujets.

GAZAPO, *s. m.* Lapereau : jeune lapin. ‖ (*fig. fam.*) Renard : coquin adroit.

GAZMIAR, *v. a.* Voler et manger des friandises.

* **GAZMIAR**, *v. n.* **GAZMIARSE**, *v. r.* Se plaindre, témoigner son ressentiment.

GAZMOL, *s. m.* Chancre qui vient à la langue des oiseaux de fauconnerie.

GAZMOÑADA, *s. f.* V. *Gazmoñeria.*

GAZMOÑERÍA, *s. f.* Cafarderie, hypocrisie.

GAZMOÑERO, RA, *adj.* et *s.* V. *Gazmoño.* ‖ Hypocrite.

GAZMOÑO, ÑA, *adj.* et *s.* Cafard, bigot, hypocrite.

GAZNAR, *v. n.* V. *Graznar.*

GAZNATADA, *s. f.* Coup donné avec la main sur la gorge.

GAZNATE, *s. m.* Gorge, gosier.

GAZNATICO, ILLO, ITO, *s. m. dim.* de *Gaznate.*

GAZNATON, *s. m.* V. *Gaznatada.* ‖ Sorte de beignets.

GAZNIDO, *s. m.* (*v.*) V. *Graznido.*

GAZOFIA, *s. f.* V. *Cazofia.*

GAZOFILACIO, *s. m.* Trésor du temple de Jérusalem.

* **GAZPACHERO**, *s. m.* Celui qui porte la soupe aux gens qui travaillent dans les champs.

GAZPACHO, *s. m.* Sorte de soupe pour les laboureurs.

GAZUZA, *s. f.* Faim dévorante.

GE, *pron.* (*v.*) V. *Se.*

* **GE**, *s. f.* Nom qu'on donne en espagnol à la septième lettre de l'alphabet.

GEA, *s. f.* Ancien droit d'entrée sur les marchandises venant d'Afrique.

GEBE, *Arag.* V. *Alumbre.*

* **GEECITA**, *s. m.* (*v.*) Simoniaque.

GEERA, *s. f.* Marais desséché.

GEDUQUE, *s. m.* Heyduque : fantassin hongrois.

GEFE, *s. m.* Chef : celui qui est à la tête, qui commande. ‖ (*blas.*) Chef : pièce qui est au haut de l'écu et qui en occupe le tiers.

***GELASINO, NA**, *adj.* On le dit des dents de devant qu'on découvre lorsqu'on rit.

GELATA, *s. f.* (*v.*) V. *Jaletina.*

GELATINA, *s. f.* Gelée : suc ou jus congelé. ‖ Gélatine : substance animale.

GELATINOSO, SA, *adj.* Gélatineux.

GELEA, *s. f.* (*inus.*) V. *Jalea.*

GELFE, *s. m.* (*boh.*) Esclave nègre.

GÉLIDO, DA, *adj.* (*poés.*) Gelé.

GELIZ, *s. m.* (*boh.*) Inspecteur des soies.

GELO, *s. m.* (*v.*) V. *Hielo.*

***GELOSÍA**, *s. f.* (*v.*) Jalousie de fenêtre. V. *Celosía*

GEMA, *s. f.* Partie d'une poutre qui conserve l'écorce. ‖ Gemme : sel marin qui se trouve dans les terres.

***GEMAL**, *adj. m. f.* De la longueur d'un demi-pied. V. *Geme.*

GEME, *s. m.* Distance depuis le bout du pouce jusqu'à l'extrémité de l'index de la main bien ouverte. C'est à peu près un demi-pied. ‖ Visage d'une femme. ‖ (*bad.*) Visage de femme.

***GEMATRÍA**, *s. f.* Gématrie : explication arithmétique ou géométrique des mots de la Bible, chez les Juifs.

***GEMECER**, *v. n.* (*pop.*) Soupirer : gémir sans pouvoir respirer.

GEMELA, *s. f.* Fleur d'un jet de jasmin enté sur un oranger.

***GEMELADO, DA**, *adj.* (*blas.*) Jumelé : formé de deux jumelles.

***GEMELAS**, *s. f. pl.* (*blas.*) Jumelles : fasces ou bandes parallèles.

GEMELOS, *s. m. pl.* Jumeaux : enfans nés d'une même couche. ‖ Jumelles : pièces de bois attachées autour d'un mât pour le renforcer. ‖ (*anat.*) Jumeaux : muscles de la cuise.

GEMIDICO, *s. m. dim.* de *Gemido.*

GEMIDO, *p. p.* V. *Gemir.*

GEMIDO, *s. m.* Gémissement, plainte douloureuse, lamentation, cri plaintif. ‖ Gémissement : cri de la tourterelle, etc. ‖ Sifflement des vents, mugissement de la mer.

GEMIDOR, *s. m.* Celui qui gémit. ‖ Tout ce qui imite le gémissement de l'homme.

***GEMINACION**, *s. f.* (*inus.*) Redoublement, répétition.

GEMINAR, *v. a.* (*v.*) Doubler, redoubler, réitérer

***GEMINIANO**, *s. m.* (*n. p.*) Géminien.

GÉMINIS, *s. m.* Gémeaux : signe du zodiaque. ‖ Emplâtre résolutif, composé de cire et de céruse.

GEMINO, NA, *adj.* (*inus.*) Doublé, répété, réitéré.

GEMIR, *v. n.* Gémir, soupirer, se plaindre. ‖ (*fig.*) Gémir. On le dit du cri de la tourterelle, etc. ‖ Siffler, en parlant du vent ; mugir, en parlant de la mer.

***GEMONÍAS**, *s. f. pl.* Gémonies : lieu de supplice et d'exposition chez les Romains.

GEMOSO, SA, *adj.* On le dit d'une poutre qui a de l'écorce.

***GEMUNDA**, *s. f.* (*géog.*) Gemonde : ville du duché de Juliers et de Wurtzbourg.

GENABE, *s. m.* V. *Mostaza.*

GENABLE, *s. m.* V. *Genabe.*

***GENARO**, *s. m.* (*n. p.*) Janvier.

GENCIANA, *s. f.* Gentiane : plante.

***GENCIANILLA**, *s. f.* Amarelle : plante.

***GENDARMA**, *s. m.* Gendarme : homme d'armes.

***GENDARMERÍA**, *s. f.* Gendarmerie : le corps des gendarmes.

GENEALOGÍA, *s. f.* Généalogie : suite, dénombrement d'aïeux.

GENEALÓGICO, CA, *adj.* Généalogique.

GENEALOGISTA, *s. m.* Généalogiste, armoriste : faiseur de généalogie.

GENEARCA, *s. m.* (*inus.*) Chef d'une famille, d'un lignage.

GENEÁTICO, CA, *adj.* (*inus.*) Qui devine par la naissance des hommes.

GENERABLE, *adj. m. f.* Qui peut être engendré ou produit.

***GENERACIO**, *s. f.* V. *Generacion.*

GENERACION, *s. f.* Génération : l'action d'engendrer. ‖ Génération, production. ‖ Genre, espèce. ‖ Génération : peuple, nation. ‖ Génération : chaque filiation et descendance de père à fils. ‖ Génération, race, lignée, postérité.

***GENERADOR**, *s. m.* (*géom.*) Générateur : ce qui engendre une ligne, une surface en se mouvant.

GENERAL, *s. m.* Salle : classe commune pour les leçons publiques dans une université, etc. ‖ Général : chef d'armée. ‖ Général : chef d'un ordre religieux. ‖ *Ar.* Douane. ‖ Générale : batterie de tambour pour avertir la troupe de se tenir prête à marcher ou à combattre. ‖ *General de la artillería* : grand maître de l'artillerie. ‖ *General de la caballería* : colonel général de la cavalerie. ‖ *General de la frontera* : commandant général des frontières. ‖ *General de las galeras* : général des galères. ‖ *General en gefe* : général en chef. ‖ *Generales, pl.* Nom qu'on donne à certaines bottes d'escrime.

GENERAL, *adj. m. f.* Général, universel : commun à tous. ‖ Général : commun à une espèce, à une république, à une communauté. ‖ Général : qui convient au plus grand nombre. ‖ Universel : versé dans tou-

tes les sciences. ‖ *En general*, *adv.* En général, en commun. ‖ En général : indistinctement, sans spécification particulière. ‖ *Generales de la ley* : (*prat.*) causes de récusation de témoin, telle que la parenté, etc.

GENERALA, *s. f.* Générale : batterie de tambour dans le péril.

GENERALATO, *s. m.* Généralat : dignité de général, ou le temps pendant lequel il est en place.

GENERALERO, *s. m. Ar.* V. *Aduanero.*

* GENERALIDAD, *s. f.* Généralité, universalité. ‖ Généralité : discours sans rapport précis au sujet. Il est plus usité au pluriel dans ce sens. ‖ *Ar.* Communauté. ‖ *Ar.* Droit des douanes.

* GENERALIF ou GENERALIFE, *s. m.* (*v.*) Maison ou jardin de plaisance.

GENERALÍSIMAMENTE, *adv. sup.* de *Generalmente.*

GENERALÍSIMO, MA, *adj. sup.* de *General.*

GENERALÍSIMO, *s. m.* Généralissime : celui qui dans une armée, commande même aux généraux. ‖ Général d'ordre.

* GENERALIZACION, *s. f.* Généralisation : l'action de généraliser.

* GENERALIZADO, *p. p.* V. *Generalizar.*

GENERALIZAR, *v. a.* Généraliser : rendre général.

GENERALMENTE, *adv.* Généralement, en général.

GENERANTE, *p. a.* V. *Generar.*

GENERAR, *v. a.* (*v.*) V. *Engendrar.*

GENERATIVO, VA, *adj.* Génératif : capable d'engendrer, de produire.

* GENERATRIZ, *adj.* (*géom.*) Génératrice : qui engendre une ligne, une surface en se mouvant.

GENÉRICAMENTE, *adv.* Généralement : universellement.

GENÉRICO, CA, *adj.* Générique : qui appartient au genre.

GÉNERO, *s. m.* Genre : ce qui est commun à plusieurs espèces. ‖ Genre, sorte, manière. ‖ Genre, espèce. ‖ Genre : division des noms en masculins, feminins et neutres. ‖ (*v.*) V. *Enero.* ‖ *Géneros, pl.* (*rhét.*) Genres. On le dit des différentes sortes de discours. ‖ *Géneros, pl.* Denrées, marchandises.

* GENEROSAMENTE, *adv.* Généreusement.

GENEROSÍA, *s. f.* (*v.*) V. *Generosidad, nobleza.* ‖ (*pop.*) V. *Generosidad, liberalidad.*

GENEROSIDAD, *s. f.* Noblesse héréditaire. ‖ Générosité, grandeur d'âme, magnaminité. ‖ Force, bonté, excellence. ‖ Générosité, libéralité. ‖ Courage, résolution.

GENEROSÍSIMO, MA, *adj. sup.* de *Generoso.*

GENEROSO, SA, *adj.* Noble : de famille noble. ‖ Bon, excellent dans son espèce. ‖ Généreux, magnanime. ‖ Généreux, libéral. ‖ Généreux, liquoreux, agréable, en parlant du vin.

* GÉNESIS, *s. m.* Genèse : premier livre de l'Ancien Testament.

GENESTA, *s. f.* (*v.*) V. *Hiniesta, retama.*

* GENETIVO, *s. m.* (*v.*) V. *Compañon.*

GENETLÍACA, *s. f.* Genethliologie : science des horoscopes.

GENETLÍACO, *s. m.* Génethliaque : faiseur d'horoscopes.

GENETLÍACO, CA, *adj.* Génethliaque : qui concerne les horoscopes.

GENETLÍTICO, CA, *adj.* (*v.*) V. *Genetliaco.*

GENGIBRE, *s. m.* Gingembre : plante.

GENIAL, *adj. m. f.* Conforme au génie, au goût, à l'inclination. ‖ *Dias geniales* : jours de fête, de plaisir, de divertissement.

GENIALIDAD, *s. f.* Habitude, coutume conforme au génie, au goût.

GENIALMENTE, *adv.* Conformément au génie, au goût, à la condition de chacun.

GENILLA, *s. f.* (*v.*) V. *Pupila.*

GENIO, *s. m.* Génie, talent, esprit, aptitude. ‖ Inclination, disposition naturelle, tempérament, caractère, naturel. ‖ Génie : esprit, bon ou mauvais. ‖ *Genio festivo* : enjouement. ‖ *Tener genio para* : être né pour.

GENITAL, *adj. m. f.* Génital : qui sert à la génération.

* GENITALES, *s. m. pl.* Génitoires, testicules.

GENITIVO, *s. m.* Génitif : second cas des déclinaisons. ‖ (*v.*) Testicule.

GENITIVO, VA, *adj.* V. *Generativo.*

GENITOR, *s. m.* (*inus.*) Celui qui engendre : père.

GENITORIO, RIA, *adj.* (*v.*) V. *Genital.*

GENITURA, *s. f.* (*v.*) Génération, procréation. ‖ Matière de la génération, semence. ‖ État du ciel au moment de la naissance, thème céleste.

GENÍZARO, RA, *adj.* (*inus.*) Né d'un père et d'une mère de différentes nations. ‖ (*fig.*) Mixte : composé de deux choses d'espèces diverses.

GENÍZARO, *s. m.* Janissaire : fantassin qui fait partie de la garde du Grand-Seigneur.

GENO, NA, *adj.* (*v.*) V. *Lleno.*

GENO, *s. m.* (*v.*) V. *Linage.*

GENOJO, *s. m.* (*v.*) V. *Rodilla.*

* GENOL, *s. m.* (*mar.*) Genou.

GENOLI, *s. m.* Pâte d'un jaune clair pour la peinture.

* GÉNOVA, *s. f.* (*géog.*) Gênes : ville de l'Italie.

GENOVES, SA, *adj.* et *s.* Génois : de Gênes.

GENOVISCO, CA, *adj.* V. *Genoves.*

*GENOVEVA, *s. f.* (*n. p.*) Geneviève.

GENRO, *s. m.* (*v.*) V. *Yerno.*

GENT, *adv.* (*v.*) V. *Presto.*

GENTALLA, *s. f.* (*inus.*) Populace. V. *Gentualla.*

GENTE, *s. f.* Gens, monde, personnes. || Personne : un seul individu. || Peuple, nation. || Armée : ceux qui la composent. || Gens : personnes qui appartiennent au même parti. || (*fam.*) Famille, parens, parentée. *Gente bahuna :* lie du peuple. || *Gente baja :* petites gens. || *Gente comun, ó vulgar :* gens du commun. || *Gente de armas :* gendarme, homme d'armes. || *Gentes de bien :* gens de bien. || *Gente de bien, ó de distincion.* V. *Gente principal.* || *Gente de escalera abajo :* gens de bas étage. || *Gente de la hampa :* gens de mauvaise vie. || *Gente del gordillo :* lie du peuple, canaille. || *Gente de modo, ó de traza :* honnêtes gens. || *Gente de pelo, ó de pelusa :* gens riches. || *Gente de plaza :* gens à leur aise et désœuvrés, qui se promènent dans les places publiques. || *Gente de trato :* gens de commerce, négocians. || *Gente principal :* gens de marque, de distinction. || *Gente del bronce :* jeunes gens qui ne pensent qu'à s'amuser. || *Gente de la cáscara amarga :* clique. || *Gente moza :* jeunes gens. || *De gente en gente :* de bouche en bouche, ou d'un pays, d'une province à l'autre, de génération en génération. || *Hacer gente :* lever des soldats, faire des recrues. || (*fig.*) Attirer des gens à son parti. || *Ser gente, ó gentes :* être d'un mérite distingué. || *Gentes, pl.* V. *Gentiles.* || (*boh.*) V. *Orejas.* || *Derramar la gente de guerra ó de armas :* licencier les troupes.

GENTECILLA, *s. f.* Bas peuple, populace, canaille.

GENTIL, *s. m.* Gentil, païen, idolâtre.

GENTIL, *adj. m. f.* Gentil, joli, mignon. || Brave, actif, qui a du feu, de l'ardeur. || Excellent, exquis dans son genre. || V. *Grande.* || (*v.*) V. *Gentilicio, nacional.* || (*v.*) V. *Noble.* || *Gentil pieza :* (*fig.*) bonne pièce. || *Sin mas que su cuerpo gentil :* sans autre bien que ce qu'il a sur le corps.

GENTILEZA, *s. f.* Gentillesse, grâce, agrément, galanterie, élégance recherchée, noblesse. || Adresse, dextérité, activité. || Parure, magnificence dans les habits. || Politesse, courtoisie.

GENTILHOMBRE, *s. m.* Gentilhomme : noble de race. || Personne de marque dépêchée au roi pour lui annoncer quelque heureux succès. || Gentilhomme, chambellan : officier de la chambre d'un prince. || *Gentilhombre de boca :* gentilhomme de la bouche : officier de la maison du roi. || *Gentilhombre de cámara :* gentilhomme de la chambre. || *Gentilhombre de casa.* V. *Aroy.* || *Gentilhombre de manga :* garde, gentilhomme de la manche. || *Gentilhombre de placer :* (*fam.*) V. *Bufon.*

GENTILICIO, CIA, *adj.* (*inus.*) Qui appartient aux gens, aux nations. || Qui appartient à une famille, à un lignage.

GENTÍLICO, CA, *adj.* Païen : qui concerne le paganisme.

GENTILIDAD, *s. f.* Gentilité, paganisme. || Gentilité : nation païenne.

GENTILISMO, *s. m.* V. *Gentilidad.*

GENTILIZAR, *v. n.* Observer les rites des Gentils ou Païens.

GENTILMENTE, *adv.* Gentiment, joliment. || A la manière des Païens.

GENTÍO, *s. m.* Foule, affluence, grand concours de monde.

GENTUALLA, *s. f.* Lie du peuple, populace, canaille.

*GENTUZA, *s. f.* Canaille, vermine, gueux.

GENUES, SA, *adj.* (*v.*) V. *Genoves.*

GENUFLEXION, *s. f.* Génuflexion : fléchissement de genoux.

GENUINO, NA, *adj.* Vrai, pur, sans altération ni mélange, propre.

*GÉNULI, *s. m.* V. *Génoli.*

*GEO, *s. m.* Géum, sanicle des montagnes : plante.

*GEOCÉNTRICO, CA, *adj.* (*astr.*) Géocentrique : qui appartient à une planète vue de la terre.

*GEODA, *s. f.* Géode : pierre-d'aigle, étite.

*GEODESÍA, *s. f.* Géodésie : science de la mesure et de la division des terres.

*GEODÉSICO, CA, *adj.* Géodésique : de la géodésie.

*GEODÉTICO, CA, *adj.* Géodésique : qui appartient à la géodésie.

GEOGRAFÍA, *s. f.* Géographie : science qui a pour objet la description de la terre.

GEOGRÁFICAMENTE, *adv.* Selon la géographie.

GEOGRÁFICO, CA, *adj.* Géographique : de la géographie.

GEÓGRAFO, *s. m.* Géographe : qui sait la géographie, qui fait des cartes géographiques.

*GEOLOGÍA, *s. f.* Géologie : description de la terre, de ses couches.

GEOMANCIA, *s. f.* Géomance : divination par plusieurs points marqués au hasard sur la terre.

GEOMÁNTICO, *s. m.* Géomancien : celui qui pratique la géomance.

GEOMÁNTICO, CA, *adj.* Géomantique : qui a rapport à la géomance.

GEOMÉTICO, *s. m.* (*v.*) V. *Geomántico.*

GEOMETRA, *s. m.* Géomètre : celui qui sait, qui pratique la géométrie.

GEOMÉTRAL, *adj. m. f.* (*v.*) V. *Geométrico.*

GEOMETRÍA, *s. f.* Géométrie : science des propriétés de l'étendue.

GEOMÉTRICAMENTE, *adv.* Géométriquement ; suivant les règles de la géométrie.

GEOMÉTRICO, CA, *adj.* Géométrique : de la géométrie.

* GEOMETRIZAR, *v. n.* (*inus.*) Parler de géométrie ou l'exercer.

GEORGIANO, NA, *adj.* et *s.* Géorgien : de la Géorgie.

* GEÓRGICA, *s. f.* Géorgique : poëme qui a rapport à l'agriculture.

* GEOSTÁTICA, *s. f.* Géostatique : partie de la mécanique qui traite des lois de l'équilibre des corps solides.

GEÓTICO, CA, *adj.* (*inus.*) Terrestre : qui appartient à la terre.

* GEPE, *s. m. Arag.* Alun. V. *Alumbre.*

GEQUE, *s. m. Arag.* Homme ancien, prince maure, souverain ou gouverneur d'une province. ‖ Poche de besace. V. *Jaque.*

GERA, *s. f. Extr.* Espace de terrain qu'une paire de bœufs peut labourer en un jour.

GERANIO, *s. m.* Géranium : bec-de-grue : plante.

GERAPELLINA, *s. f.* Vieil habit déchiré, qui tombe en lambeaux.

GERARCA, *s. m.* (*v.*) Chef de la hiérarchie.

GERARQUÍA, *s. f.* Hiérarchie : ordre, subordination des divers chœurs des anges, etc. ; par extension, des divers degrés de l'état ecclésiastique. ‖ *Hombre de alta y suprema gerarquía* : homme d'une naissance, d'un mérite distingué.

GERÁRQUICO, CA, *adj.* Hiérarchique : de la hiérarchie.

* GERBASIA, *s. f.* Gerboise, gerbo : quadrupède.

* GEREMÍA, *s. m.* (*n. p.*) Hiérémie : Jérémie.

GERGA, *s. f.* Toute espèce d'étoffe grossière. ‖ V. *Gerigonza.* ‖ V. *Gergon.* ‖ *Estar, ó poner una cosa en gerga* : (*fig.*) chose commencée qu'on laisse là.

GERGON, *s. m.* Paillasse de lit. ‖ (*fig.*) Habit mal fait, trop large, etc. ‖ (*fig. fam.*) Personne grosse, pesante, paresseuse. ‖ (*fig.*) Le ventre, la panse, etc.

GERGUILLA, *s. f.* Étoffe fine de soie ou de laine, ou mélangée de l'une et de l'autre.

GERIFALCO, *s. m.* V. *Gerifalte.*

GERIFALTE, *s. m.* Gerfaut : oiseau de proie. ‖ Sorte de petite couleuvrine. ‖ (*boh.*) Voleur.

GERIFE, *s. m.* Chérif : prince arabe.

GERIGONZA, *s. f.* Jargon, argot : langage corrompu, bizarre dont se servent ordinairement les bohémiens, voleurs, etc. V. *Germanía.* ‖ Extravagance, bigarrure, action ridicule. ‖ Bohémiens, voleurs, etc. ‖ Chose obscure, difficile à entendre. ‖ *Andar en gerigonzas* : tergiverser, user de détours, de subterfuges. ‖ *Hacer gerigonzas* : faire des gestes ridicules.

GERIGONZADO, *p. p.* V. *Gerigonzar.*

GERIGONZAR, *v. a.* (*inus.*) Parler, s'expliquer d'une manière peu claire.

GERINGA, *s. f.* Seringue : sorte de petite pompe. ‖ Seringue à donner les lavemens. ‖ (*fig.*) Instances, sollicitations, poursuite fatigante, importune.

GERINGACION, *s. f.* L'action de seringuer.

GERINGADO, *p. p.* V. *Geringar.*

GERINGAR, *v. a.* Seringuer : pousser une liqueur avec la seringue. ‖ Donner un clystère. ‖ (*fig.*) Ennuyer, fatiguer par des instances : lantiponner.

GERINGAZO, *s. m.* L'action de seringuer. ‖ Jet d'une liqueur qu'on seringue.

* GERINGUILLA, *s. f.* Seringat : arbrisseau.

* GERMACION, *s. f.* Germination : époque du développement des bourgeons.

GERMANA, *s. f.* (*boh.*) Femme publique, prostituée.

* GERMANDRÍA, *s. f.* Germandrée : petit-chêne vert.

GERMANESCO, CA, *adj.* Qui appartient à l'argot ou jargon des bohémiens, voleurs, etc.

GERMANÍA, *s. f.* Germanie, bohémie, jargon, argot : langage corrompu et bizarre dont se servent les bohémiens, voleurs, etc. Concubinage. ‖ Corps de factieux qui se soulevèrent sous Charles-Quint dans le royaume de Valence. ‖ (*boh.*) V. *Rufianesca.*

GERMÁNICO, CA ; *adj.* Germanique, allemand.

GERMANIDAD, *s. f.* (*v.*) V. *Hermandad.*

* GERMANISMO, *s. m.* Germanisme : façon de parler propre à la langue allemande.

GERMANO, NA, *adj.* (*inus.*) Vrai, pur, sans altération ni mélange. ‖ (*boh.*) V. *Rufian.*

* GERMANO, *s. m.* (*n. p.*) Germain.

GERMEN, *s. m.* Germe : partie de la semence dont se forme la plante. ‖ (*fig.*) Germe, origine, source.

GERMINACION, *s. f.* Germination : premier développement des plantes.

* GERMINAL, *s. m.* Germinal : septième mois du calendrier républicain, en France.

GERMINAR, *v. n.* Germer, pousser.

GERNO, *s. m.* (*v.*) V. *Yerno.*

* GEROFANTE, *s. m.* Hiérophante : prêtre d'Éleusis.

GEROGLÍFICO, *s. m.* Hiéroglyphe : caractère, figure symbolique.

GEROGLÍFICO, CA, *adj.* Hiéroglyfique : de l'hiéroglyphe.

GEROMICO, ILLO, ITO, *s. m. dim.* de *Géromo.*

GÉROMO, *s. m.* V. *Gerónimo.*

*GERONA, *s. f.* (*géog.*) Girone : ville d'Espagne.

*GERONIMIANO, *s. m.* Hiéronimite, hiéronime : moine de l'ordre de Saint-Jérôme. Il est aussi adjectif.

GERÓNIMO, *s. m.* V. *Geronimiano.*

*GERÓNIMO, *s. m.* (*n. p.*) Jérôme.

GERPA, *s. f.* Rejeton de pied de vigne.

GERQUERÍA, *s. f.* (*v.*) Tuerie où l'on tue les animaux de boucherie. V. *Rastro.*

GERRICOTE, *s. m.* Espèce de ragoût ou de potage aux amandes.

GERTAS, *s. f. pl.* (*boh.*) Oreilles.

*GERTRÚDIS, *s. f.* (*n. p.*) Gertrude.

*GERUNDENSE, *adj. m. f.* De Girone.

GERUNDIADA, *s. f.* Grand mot : expression ampoulée ridicule.

GERUNDIO, *s. m.* (*gramm.*) Gérondif : temps de l'infinitif des verbes.

*GERVASIO, *s. m.* (*n. p.*) Gervase, Gervais.

GERVILLA, *s. f.* (*v.*) V. *Servilla.*

GERVILLERO, *s. m.* (*v.*) V. *Zapatero.*

GESOLREUT, *s. m.* (*mus.*) Premier signe et une des clefs de la musique, dans le système de Guy-Arétin.

GESTA, *s. f. Gal.* V. *Ginesta.* || *Gestas, pl.* (*v.*) Gestes : grandes et mémorables actions.

*GESTADURA, *s. f.* (*v.*) V. *Rastro.*

GESTEAR, *v. a.* (*inus.*) Gesticuler : faire des gestes.

GESTERA, *s. f.* et *adj.* Mijaurée, grimacière, femme à manières affectées ou ridicules.

GESTERO, RA, *adj.* Gesticulateur : qui fait des gestes.

GESTICULACION, *s. f.* Gesticulation : l'action de gesticuler.

GESTICULAR, *adj. m. f.* (*inus.*) Qui concerne les gestes, surtout ceux qui sont ridicules et affectés.

*GESTICULAR, *v. n.* Gesticuler : faire trop de gestes.

GESTILLO, *s. m. dim.* de *Gesto.*

GESTO, *s. m.* (*inus.*) Mine, visage. || Geste : air, mouvement qui marque le plaisir ou le chagrin. || Aspect, situation, disposition, semblant, apparence. || Lazzi : jeu muet d'un comédien. || Action : mouvement du corps de l'orateur. || *Estar de buen, ó de mal gesto* : avoir l'air content ou chagrin, être de bonne ou de mauvaise humeur. || *Gesto de probar vinagre* : (*fam.*) air, mine refrognée. || *Poner gesto* : prendre, avoir un air refrogné. || *Ponerse á gesto* : se parer, s'ajuster. || *Hacer gestos* : faire des grimaces, des gestes ridicules. || *Hacer gestos á algun cosa* : faire la mine ou la grimace, regarder avec dédain. || *Hacer gestos* : faire la nique.

GETA, *s. f.* Babine, mufle, grosses lèvres. || *And.* V. *Seta.* || *Arag.* V. *Espita.* || *Estar con tanta geta* : faire la moue : avoir l'air fâché.

GETA, *s. m.* et *adj.* De la Moldavie.

GETAR, *v. a. Arag.* Broyer : délayer dans quelque chose de liquide.

GETE, *s. m.* (*mar.*) Jet de voiles.

GÉTICO, CA, *adj.* De la Moldavie.

GETO, *s. m. Arag.* Ruche vide et frottée de miel.

GETUDO, DA, *adj.* Lippu : qui a de grosses lèvres.

GIA, *s. f.* (*v.*) V. *Chia.* || *Arag.* Marque de la magistrature.

GIBA, *s. f.* Bosse. V. *Corcova.* || (*fig. fam.*) Chagrin, ennui. || (*boh.*) V. *Alforja.* || (*boh.*) V. *Bulto.*

GIBADO, *p. p.* V. *Gibar.* || *adj.* Bossu.

GIBAR, *v. a.* (*fig.*) Ennuyer, fatiguer, assommer par ses propos, lantiponner.

*GIBELÍNO, *s. m.* Gibelin : faction attachée aux empereurs contre les Guelfes.

GIBIA, *s. f.* Sèche : poisson de mer. || V. *Gibion.*

GIBION, *s. m.* Os de sèche.

GIBOSA, *s. f.* Épithète donné à la lune dans quelques-unes de ses phases.

GIBOSO, SA, *adj.* V. *Corcovado.*

GÍCARA, *s. f.* Tasse à prendre du chocolat.

*GIECÍA, *s. f.* (*v.*) V. *Simonia.*

GIFA, *s. f.* Ce qu'on jette des animaux lorsqu'on les dépèce dans les boucheries.

GIFERADA, *s. f.* Coup d'un couteau de boucher, etc.

GIFERÍA, *s. f.* Métier de boucher.

GIFERO, RA, *adj.* Qui appartient au boucher, à sa profession, etc. || Sale, malpropre.

GIFERO, *s. m.* Couteau de boucher, couperet, etc. || Boucher, étalier. || Poignard à lame courte et large.

GIFIA, *s. f.* V. *Espada.*

GIGA, *s. f.* Gigue : sorte d'air et de danse.

GIGANCÍA, *s. f.* (*v.*) Travail, ouvrage, occupation de géant.

GIGANTA, *s. f.* V. *Girasol.*

GIGANTAZO, ZA, *s. augm.* de *Gigante.* || Énorme, géant.

GIGANTE, *s. m.* Géant : homme d'une taille excessive. || (*fig.*) Homme qui surpasse les autres en vertu, courage, etc. || *Gigante en tierra de enanos* : homme de petite taille. || *Gigantes, pl.* Géant de carton. || (*boh.*) Les deux plus longs doigts de la main.

GIGANTE, TA, *adj. m. f.* Excessif, démesuré.

GIGANTEA, *s. f.* V. *Girasol.*

GIGANTEO, TEA, *adj.* Gigantesque : qui appartient aux géans.

GIGANTESCO, CA, *adj.* V. *Gigánteo.*

GIGANTEZ, *s. f.* Taille gigantesque.

*GIGANTÍA, *s. f.* (*v.*) Action de géant.

GIGANTICAMENTE, *adv.* (*v.*) D'une manière gigantesque.

* GIGANTICIDA, *s. m.* Celui qui tue des géans.

GIGÁNTICO, CA, *adj.* (*v.*) V. *Gigánteo.*

GIGANTILLA, *s. f.* Nain de carton à grosse tête, qu'on porte aux processions de la Fête-Dieu. || Petite femme extrêmement grosse.

GIGANTILLO, LLA, *adj. dim.* de *Gigante.*

* GIGANTINA, *s. f.* Gigantine : farnésicenne : plante.

GIGANTINO, NA, *adj.* (*inus.*) V. *Gigánteo.*

* GIGANTIZAR, *v. n.* (*inus.*) Croître beaucoup, comme un géant.

* GIGANTOMAQUIA, *s. f.* Gigantomachie : combats des géans et des dieux, racontés par Homère et Scarron.

GIGANTON, NA, *s. augm.* de *Gigante.* || *Gigantones, pl.* Géans de carton qu'on porte aux processions de la Fête-Dieu. || *Echar á uno los gigantones* : dire des duretés.

* GIGAS, *s. f. pl.* (*v.*) Force, vigueur, embonpoint. || *Hombre de pocas gigas:* homme très-faible.

GIGOTE, *s. m.* Sorte de ragoût fait de viande hachée, etc. || Hachis, capilotade. || *Hacer gigote alguna cosa* : couper en petits morceaux, mettre en pièces.

GIJALLAR, *s. m.* Lieu planté de *gijallos.*

GIJALLO, *s. m.* Arbrisseau, espèce de cytise.

GIJONA, *s. f.* Sorte de froment d'une qualité supérieure.

* GIL, *s. m.* (*n. p.*) Gilles.

GILBO, BA, *adj.* Roux.

* GILECUELCO, *s. f.* Sorte d'habillement des esclaves africains.

* GILGUERO, *s. m.* Chardonneret : oiseau.

GILOBALSAMO, *s. m.* Xylobalsame : bois de l'arbre appelé Baume-de-Judée.

GILMAESTRE, *s. m. Art.* Lieutenant d'un chef de transport.

* GILOFE ou GILOFLE, *s. m.* (*v.*) Girofler.

* GIMELGA, *s. f.* (*mar.*) Gabouron, champ : pièce pour fortifier le mât. || Jumelle : fusée, adossée : pièce de bois destinée dans les vaisseaux à en renforcer d'autres.

* GIMELGAR, *v. a.* (*mar.*) Jumeler.

GIMENZAR, *v. a. Arag.* Détacher à coups de pierre ou de bâton la graine du chanvre ou du lin.

GIMIO, MIA, *s.* Singe, guenon. V. *Simio, mona.*

GINGLAR, *v. n.* (*pop.*) *Arag.* Pousser des cris d'allégresse.

* GIMNASIARCA, *s. m.* Gymnasiarque : chef du gymnase.

GIMNASIO, *s. m.* École, classe, collége, musée : lieu destiné à l'étude des lettres, des sciences, des arts. || (*v.*) Lieu public destiné à la lutte et autres exercices semblables.

* GIMNASTA, *s. m.* Gymnaste : officier préposé dans le gymnase pour l'éducation des athlètes.

* GIMNÁSTICA, *s. f.* Gymnastique : art d'exercer le corps pour le fortifier.

* GIMNÁSTICO, CA, *adj.* Gymnastique : de la gymnastique.

* GIMNICA, *s. f.* Gymnique : la science des exercices propres aux athlètes.

* GIMNICO, CA, *adj.* Gymnique. || *Juegos gimnicos* : jeux gymniques : jeux publics où les athlètes combattaient nus.

* GIMNOPEDIA, *s. f.* Gymnopédie : danse religieuse en usage surtout à Lacédémone.

* GIMNOSOFISTA, *s. m.* Gymnosophiste ancien philosophe indien.

GIMOTEAR, *v. a.* Geindre, pleurnicher se plaindre sans sujet grave.

GIMOTEO, *s. m.* L'action de geindre, de pleurnicher.

GINEA, *s. f.* (*v.*) V. *Genealogía.*

GINEBRA, *s. f.* Échelette : instrument composé de bâtons enfilés, et de longueurs graduellement inégales. || (*fig.*) Bruit confus de plusieurs voix. || Sorte de jeu de cartes. || Zigzag.

* GINEBRA, *s. f.* (*géog.*) Genève : ville et état de l'Europe.

GINEBRADA, *s. f.* Sorte de gâteau ou de tourte.

GINEBRES, SA, *adj.* et *s.* Génevois : de Genève.

GINEBRINO, NA, *adj.* V. *Ginebres.*

GINEBRO, *s. m.* (*v.*) V. *Enebro.*

* GINÉCEO, *s. m.* Terme d'antiquité : gynécée : lieu qui servait de retraite aux femmes. || Gynécée : garde-meuble des empereurs. || Gynécée : autrefois en France, manufacture ou plusieurs personnes travaillaient en commun.

* GINECOCRACÍA, *s. f.* Gynécocratie : état où les femmes peuvent gouverner.

* GINECOCRÁTICO, CA, *adj.* Gynécocratique : de la gynécocratie.

* GINECOMANÍA, *s. f.* Gynécomanie : amour excessif des femmes.

* GINECÓNOMO, *s. m.* Gynéconome : censeur des femmes à Athènes.

GINESTA, *s. f.* Genêt : arbuste. V. *Retama.*

GINESTADA, *s. f.* Sorte de sauce.

GINETA, *s. f.* Genette : espèce de chat sauvage. || Lance courte des anciens capitaines d'infanterie espagnole. || Genette : manière d'aller à cheval avec les étriers courts. || Sorte d'impôt ancien sur le bétail. || (*mil.*) Emploi de sergent dans la troupe. || (*fig.*) *Traer el juicio, el corazon, ó los cascos á la gineta* : (*fig. fam.*) avoir la tête à l'évent : agir en étourdi. || *Montar á la gineta* : aller à cheval à la genette.

GINETE, *s. m.* Cavalier armé d'une lance et d'un bouclier. || Celui qui monte et

)anie bien un cheval. ‖ (*v.*) V. *Caballo.*

GINETON, *s. m. augm.* de *Gineta.*

GINGIDIO, *s. m.* Gingidion : sorte de panais sauvage.

GINGLAR, *v. n.* Faire des vibrations, en parlant d'une pendule, etc. ‖ Se dandiner.

GINJA, *s. f.* V. *Azofaifa.*

GINJO, *s. m.* V. *Azofaifo.*

GINJOL, *s. m.* Jujube, jujubier. ‖ V. *Azufaifa, azufaifo.*

GINJOLERO, *s. m. Ar.* V. *Azofaifo.*

GINOJO, *s. m.* (*v.*) V. *Rodilla.*

GINOVES, SA, *adj.* et *s.* V. *Genoves.*

GION, *adv.* (*boh.*) Oui. V. *Si.*

* GIPSOSO, SA, *adj.* Gypseux : de la nature du gypse.

GIQUILITE, *s. f.* Sorte d'herbe.

GIRA, *s. f.* Morceau d'étoffe coupé de la pièce. ‖ Festin entre amis, où le plaisir règne. ‖ Joie : fête bruyante, tumultueuse. ‖ *Hacer giras una cosa* : déchirer, mettre en morceaux. ‖ *Hacer giras y capirotes* : (*fam.*) se résoudre, se déterminer sans être arrêté par des difficultés.

GIRADA, *s. f.* Tour. ‖ Pirouette : tour sur un pied en dansant.

GIRADO, *p. p.* V. *Girar.*

GIRAFA, *s. f.* Girafe : quadrupède.

* GIRALDA, *s. f.* Girouette en forme de statue.

GIRALDETE, *s. m.* Rochet sans manches.

* GIRALDILLA, *s. f.* Girouette.

GIRAMIENTO, *s. m.* (*v.*) V. *Girada.*

GIRÁNDULA, *s. f.* Girande ou girandole : assemblage de fusées volantes, de tuyaux d'où l'eau jaillit.

GIRANTE, *p. a.* V. *Girar.* Tournant.

GIRANTE, *s. m.* V. *Novilunio.*

GIRAPLIEGA, *s. f.* Hièrepiore : sorte d'électuaire.

GIRAR, *v. n.* Tourner, se mouvoir en rond. ‖ Tirer des lettres de change, faire des viremens de parties. ‖ *Girar la cuenta* : faire le compte. ‖ *Girar á cargo de alguno* : tirer sur quelqu'un une lettre de change.

GIRASAL, *s. m.* Fruit d'un arbre des Indes.

GIRASOL, *s. m.* Tournesol : plante. ‖ Héliotrope : plante. ‖ Herbe-aux-verrues. ‖ Girasol : sorte d'opale : pierre précieuse.

* GIRAZO, *s. m.* (*géog.*) Girau : ville de Naples.

GIREL, *s. m.* Sorte de caparaçon très-riche.

* GIRGENTO, *s. m.* (*géog.*) Gergenti : ville de la Sicile.

GÍRIDE, *s. f.* Espatule : glaïeul : plante.

GIRIFALTE, *s. m.* V. *Gerifalte.*

GIRINO, *s. m.* L'embryon de la grenouille.

GIRO, RA, *adj.* (*v.*) Beau, parfait dans son genre.

GIRO, *s. m.* Tour : mouvement en rond. ‖ Virement des parties par lettres de change, etc. ‖ Contour, circonférence. ‖ Blessure au visage, balafre. ‖ Bravade, rodomontade. ‖ *Tomar otro giro* : changer de note : changer d'airs.

* GIROFE, *s. m.* (*v.*) V. *Girofle.*

GIROFINA, *s. f.* Sorte de ragoût fait de rates de mouton, de pain grillé, d'œufs, etc.

GIROFLE, *s. m.* Girofflier : arbre aromatique.

* GIROFRE, *s. m.* (*v.*) V. *Girofle.*

* GIROMANCIA, *s. f.* Giromance, ou giromancie : divination qui se pratiquait en marchant en rond.

GIRON, *s. m.* Sorte de bordure découpée, au bas d'un habit. ‖ Pointe triangulaire qui donne plus d'ampleur à un habit : chanteau. ‖ Lambeau : morceau d'étoffe déchirée. ‖ Étendard semblable à celui des dragons. ‖ (*blas.*) Giron : espèce de triangle.

* GIRONA, *s. f.* (*géog.*) Gironne : ville de la Catalogne.

GIRONADO, DA, *adj.* Garni de bordures, de pièces découpées. ‖ Rompu, déchiré par lambeaux. ‖ (*blas.*) Gironné. On le dit d'un écu divisé en plusieurs girons.

GIRONCILLO, ITO, *s. m. dim.* de *Giron.*

GIRONES, SA, *s.* et *adj.* (*v.*) De Girone.

GIROVAGO, *s. m.* Girovague : moine errant. V. *Vagamundo.*

GIRPEADO, *p. p.* V. *Girpear.*

GIRPEAR, *v. a.* Déchausser les vignes.

GIS, *s. m.* (*peint.*) V. *Clarion.*

GISDA, *s. f.* *Arag.* Espèce de roseau sauvage. Dans la Murcie on dit *Cisca* ou *Sisca.*

GISMA, *s. f.* (*v.*) V. *Cuento, chisme.*

GISMERO, RA, *adj.* et *s.* (*v.*) V. *Chismero.*

GISTE, *s. m.* Écume de bière, jet de bière.

GITANADA, *s. f.* Action de bohémiens.

GITANAMENTE, *adv.* Subtilement, finement, adroitement. ‖ V. *Lindamente.*

GITANAZO, ZA, *s. augm.* de *Gitano.*

GITANEAR, *v. a.* (*fig.*) Flatter, cajoler pour séduire et tromper.

GITANERÍA, *s. f.* Flatterie, cajolerie, caresse pour tromper quelqu'un.

GITANESCO, CA, *adj.* Qui appartient aux Bohémiens, aux Égyptiens.

GITANILLO, LLA, *s. dim.* de *Gitano.* Bohémillon : petit bohémien.

GITANO, NA, *s.* Bohémien, égyptien : sorte de vagabonds qui vont disant la bonne aventure, etc. ‖ (*fig.*) Homme fin, rusé, difficile à tromper, etc. ‖ (*fig*) Endormeur, flatteur, enjôleur : celui qui attire, qui séduit par de belles paroles. ‖ *Casa de gitanos* : maison de Bohème, maison déréglée.

GITANO, NA, *adj.* (*v.*) Égyptien : d'Égypte.

GITAR, *v. a. Arag.* Jeter, chasser dehors.

GITAR, *v. a.* (*v.*) V. *Vomitar.*

GITON, *s. m.* (*v.*) V. *Ficha.* || V. *Guiton.*

GIZMENDERO, RA, *adj.* (*v.*) V. *Chismoso.*

* GLABRO, BRA, *adj.* Glabre, lisse, uni et sans poil.

GLACIAL, *adj. m. f.* Glacial, glacé, extrémement froid.

GLACIS, *s. m.* (*fort.*) Glacis : esplanade.

GLADIADOR, *s. m.* V. *Gladiator.*

GLADIATOR, *s. m.* Gladiateur : celui qui combattait avec l'épée nue dans l'arène.

GLADIATORIO, RIA, *adj.* Du gladiateur, qui lui appartient.

GLADIOLO, *s. m.* Glayeul : plante.

GLANDÍFERO, RA, *adj.* Qui porte du gland.

GLANDÍGERO, RA, *adj.* V. *Glandífero.*

GLÁNDULA, *s. f.* Glandule : petite glande. || Tumeur molle qui se forme sous la peau, surtout dans les émonctoires. || *Glándula pineal :* (*anat.*) glande pinéale. || *Glándulas cóncavas :* (*bot.*) glandes à godet. || *Glándulas supravenales :* (*anat.*) atrabiliaires, glandes susrénales.

GLANDULOSO, SA, *adj.* Glanduleux : composé de glandes, qui a des glandes.

* GLANO, *s. m.* Glanis : poisson.

GLASÉ, *s. m.* Étoffe glacée, très-lustrée, qui resssemble à l'étoffe glacée.

GLASEADO, DA, *adj.* Glacé, très-lustré.

GLASTO, *s. m.* Guesde, pastel : plante.

GLAUCIO, *s. m.* Glaucium, pavot-cornu : plante.

GLAUCO, *s. m.* V. *Glauco.*

GLEBA, *s. f.* (*inus.*) Glèbe : motte de terre que lève le soc de la charrue.

GLERA, *s. f.* (*v.*) V. *Cascajal.*

GLICÓNICO, *s. f.* Sorte de vers latin.

* GLIPTOGRAFÍA, *s. m.* Glyptographie : connaissance des gravures en creux et en relief sur des pierres précieuses.

GLOBO, *s. m.* Globe : corps sphérique. || *Globos, pl.* Globe céleste et terrestre : sur le premier sont tracées les constellations, sur le second les régions de la terre.

GLOBOSO, SA, *adj.* Sphérique : fait en lobe.

GLOBULILLO, *s. m. dim.* de *Glóbulo.* Globule : petit globe.

* GLÓBULO, *s. m. dim.* de *Globo.*

GLOBULOSO, SA, *adj.* Globuleux, composé de petits globes.

GLORIA, *s. f.* Gloire : honneur, estime, haute réputation. || Gloire : béatitude éternelle. || Gloire : plaisir extrême, souverain bien. || Gloire : honneur, ornement de la patrie, etc. || Sorte d'étoffe glacée et transparente. || Espèce de tartelette ou de dariole. || Petit fourneau de campagne où l'on brûle de la paille. || Gloire, orgueil, vanité. || (*peint.*) Gloire propre : imitation du ciel ouvert avec les personnes divines. || *Gloria accidental :* (*théol.*) gloire accidentelle. || *Dar gloria :* rendre gloire, glorifier, couvrir de gloire, illustrer. || *Gloria patri :* doxologie, gloria in excelsis, ou patri. || *Estar en la gloria :* être tranquille, content, n'avoir point de souci. || *Estar en sus glorias :* (*fig. fam.*) se plaire à une chose, être dans son centre.

GLORIARSE (*de*), *v. r.* Se glorifier, se vanter, tirer vanité, faire gloire. || Se complaire, mettre sa gloire, son plaisir. || *Gloriarse en Dios, ó en el Señor :* se glorifier dans le Seigneur, rapporter à Dieu le bien qu'on fait.

GLORIECILLA, *s. f. dim.* de *Gloria.*

GLORIETA, *s. f.* Berceau, cabinet de verdure dans un jardin.

GLORIFICACION, *s. f.* Glorification.

GLORIFICADO, *p. p.* V. *Glorificar.*

GLORIFICADOR, *s. m.* Celui qui glorifie. On le dit surtout de Dieu à l'égard des Saints.

GLORIFICANTE, *p. a.* V. *Glorificar.* Glorifiant : qui glorifie.

GLORIFICAR, *v. a.* Glorifier : rendre participant de la gloire, de la béatitude éternelle. || Glorifier : rendre honneur et gloire.

GLORIFICARSE, *v. r.* V. *Gloriarse.*

GLORIOSAMENTE, *adv.* Glorieusement.

GLORIOSÍSIMO, MA, *adj. sup.* de *Glorioso.*

GLORIOSO, SA, *adj.* Glorieux, illustre, digne de gloire. || Glorieux : qui jouit de la gloire ou béatitude éternelle. || Glorieux : superbe, orgueilleux, plein de vanité.

GLOSA, *s. f.* Glose : explication, commentaire. || Note mise dans un livre de raison, etc. || Glose : sorte de poésie. || Variation d'un air.

GLOSADO, *p. p.* V. *Glosar.*

GLOSADOR, *s. m.* Glosateur, commentateur.

GLOSAR, *v. a.* Gloser : expliquer par une glose || Gloser : donner un mauvais sens à une action, à un discours, etc. || Mettre des notes à un livre, à un acte. || Varier un air, un passage de musique. || Gloser, critiquer, censurer. || *Glosar un cuento, una noticia :* broder un conte, une nouvelle.

GLOSARIO, *s. m.* Glossaire : dictionnaire de mots difficiles, anciens ou corrompus.

GLOSE, *s. m.* V. *Glosa.*

GLOSILLA, *s. f. dim.* de *Glosa.* || (*impr.*) Gaillarde : caractère d'imprimerie entre le petit-romain et le petit-texte. || (*id.*) Petit texte : caractère d'imprimerie entre la gaillarde et la mignonne.

*GLOSOGRAFÍA, *s. f.* Glossographie : description de la langue.

*GLOSOLOGÍA, *s. f.* Glossologie : traité sur les usages de la langue.

*GLOSOTOMÍA, *s. f.* (*anat.*) Glossotomie : dissection de la langue.

GLÓTIS, *s. f.* Glotte : petite fente du larynx qui sert à former la voix.

GLOTON, NA, *s.* Glouton, qui mange avidement et avec excès.

GLOTONAZO, ZA, *s. augm.* de *Gloton.*

GLOTONCILLO, LLA, *s. dim.* de *Gloton.*

GLOTONEAR, *v. n.* Manger goulument et avec excès, bâfrer.

GLOTONERÍA, *s. f.* Gloutonnerie.

GLOTONÍA, *s. f.* (*v.*) V. *Glotoneria.*

GLÚTEN, *s. m.* Colle, glu : substance visqueuse et tenace.

GLUTINOSIDAD, *s. f.* V. *Gluten.*

GLUTINOSO, SA, *adj.* Glutineux, gluant, visqueux.

GNÓMON, *s. m.* Gnomon : style de cadran solaire. V. *Escuadra.* || *Gnómon movible :* fausse-équerre.

GNOMÓNICA, *s. f.* Gnomonique : science des cadrans solaires.

GNOMÓNICO, CA, *adj.* Qui appartient à la gnomonique.

*GOA, *s. f.* Gueuse : pièce prismatique de fer non purifié.

GOBERNACION, *s. f.* V. *Gobierno.*

GOBERNÁCULO, *s. m.* (*v.*) Gouvernail. V. *Timon.*

GOBERNADO, *p. p.* V. *Gobernar.* || *Traer bien gobernado el cuerpo :* avoir le ventre libre. || *Estar bien gobernada la tierra, el campo :* être en bon état, en parlant d'un champ.

GOBERNADOR, RA, *s.* Gouverneur : celui qui commande dans une province, dans une ville, etc. || Celui qui gouverne ou dirige.

GOBERNALLE, *s. m.* Gouvernail : timon de vaisseau.

GOBERNALLO, *s. m.* (*v.*) V. *Gobernalle.*

GOBERNAMIENTO, *s. m.* (*v.*) V. *Gobierno.*

GOBERNANTE, *p. a.* V. *Gobernar.*

GOBERNANTE, *s. m.* (*fam.*) Celui qui se mêle d'une affaire qui ne le concerne point.

GOBERNANZA, *s. f.* (*v.*) V. *Gobierno.*

GOBERNAR, *v. a.* Gouverner : régir avec autorité. || Gouverner : diriger, conduire. || Gouverner : régner. || (*v.*) Nourrir, entretenir. || *Gobierna tu boca segun tu bolsa :* selon ta bourse gouverne ta bouche.

GOBERNATIVO, VA, *adj.* V. *Gubernativo.*

GOBIERNO, *s. m.* Gouvernement : manière de gouverner. || Gouvernement : charge de gouverneur. || Gouvernement : ville, pays soumis au gouverneur. || Administration, gouvernement. || Temps qu'un gouverneur est en place. || (*v.*) Nourriture, entretien. || V. *Freno.* || (*boh.*) *Muger de gobierno :* gouvernante de maison, femme de charge. || *Por via de buen gobierno.* V. *Gubernativamente.* || *Tirar al gobierno :* fronder : parler contre le gouvernement. || *Para su gobierno :* pour son instruction, pour sa gouverne.

GOBIO, *s. m.* Goujon, cobite, chabot, gardon, vandoise : poisson de rivière.

GOCE, *s. m.* Jouissance : usage et possession.

GOCETE, *s. m.* Pièce de l'armure ancienne.

GOCIANO, NA, *adj.* Gothique : qui appartient aux Goths.

GOCHO, CHA, *adj.* V. *Cochino.*

GODEÑO, ÑA, *adj.* (*boh.*) Riche, opulent, considérable.

GODERÍA, *s. f.* (*boh.*) Repas d'ivrognerie, godaille.

GODESCO, CA, *adj.* V. *Gociano.*

GODIBLE, *adj. m. f.* (*v.*) Gai, joyeux.

GODIZO, ZA, *adj.* (*boh.*) V. *Godeño.*

GODO, DA, *adj.* et *s.* Goth : de la Gothie, qui appartient aux Goths. || *Ser godo, hacerse de los Godos :* être noble, vouloir passer pour noble.

*GOECÍA, *s. f.* Goétie : magie infâme qui avait pour objet de porter au mal.

GOFO, FA, *adj.* Grossier, ignorant, lourdaud. || (*peint.*) Figure, visage irrégulier.

*GOGO, *s. m.* Calandre : insecte.

GOJA, *s. f.* Panier, corbeille de glaneur.

GOLA, *s. f.* Gosier, canal des alimens. || Gorgerin : armure de la gorge. || Hausse-col : plaque d'officier sous le cou. || Collet : rabat d'ecclésiastique. || Gorge : entrée d'un bastion, etc. || V. *Cimacio.* || *Media gola :* demi-gorge de bastion.

*GOLAFRE, *s. m.* Safre, goulu, gloton.

GOLDRE, *s. m.* Carquois.

GOLES, *s. f.* (*blas.*) Gaules : couleur rouge.

GOLETA, *s. f.* Goelette : sorte de petit bâtiment.

GOLFAN, *s. m.* V. *Nenúfar.*

GOLFILLO, *s. m. dim.* de *Golfo.*

GOLFIN, *s. m. dim.* de *Golfo.* V. *Delfin.*

GOLFO, *s. m.* Golfe : mer qui entre dans les terres. || La mer dans toute son étendue. || (*fig.*) Confusion, chaos, abîme. || (*fig.*) *Golfo de penas, de desdichas :* multitude, abîme de peines, de malheurs.

*GOLHIN, *s. m.* (*v.*) V. *Charlatan.*

GOLILLA, *s. f.* Golile : espèce de collet à l'espagnole. || *Ajustarle á uno la golilla :* tancer, réprimander fortement. || Rogner les ongles à quelqu'un.

GOLILLA, *s. m.* Celui qui porte une golile. || Gens de robe. || *Golilla de piojos.* Nom que le peuple donne aux pages, domestiques, etc.

GOLILLERO, RA, *s.* Faiseur, blanchisseur de goliles. || (*boh.*) Filou qui vole dans une foule.

GOLLERÍA, *s. f.* V. *Gulloria.*

GOLLERO, *s. m.* (*boh.*) Filou qui profite d'une grande presse pour voler.

GOLLETE, *s. m.* L'endroit où le cou se joint à la tête. || Goulot : cou de bouteille. || *Estar haste el gollete* : (*fig.*) être poussé à bout, n'être plus d'humeur à endurer, etc., en avoir par-dessus la tête.

* GOLLIZO, *s. m.* V. *Garganta.*

GOLLORÍA, *s. f.* V. *Gulloria.*

GOLLIZO, *s. m.* V. *Garganta* (gorge, détroit).

GOLMAGEAR, *v. a.* V. *Golosinear.*

GOLMAGERÍA, *s. f.* V. *Golosina.*

GOLMAJO, JA, *adj.* V. *Goloso.*

GOLONDRERA, *s. f.* (*boh.*) Compagnie de soldats.

GOLONDRERO, *s. m.* (*boh.*) Filou qui s'enrôle pour voler plus impunément.

GOLONDRINA, *s. f.* Hirondelle, aronde : oiseau. || Hirondelle de mer : poisson. || (*v.*) Concavité du pied du cheval. || *Una golondrina no hace verano* : une hirondelle ne fait pas le printemps.

GOLONDRINERA, *s. f.* V. *Celidonia.*

GOLONDRINICO, ILLO, ITO, *s. m. dim.* de *Golondrino.* Arondelet.

GOLONDRINO, *s. m.* Petit de l'hirondelle. || Mâle de l'hirondelle. || (*fig.*) Homme qui est sans cesse à courir. || (*fig.*) Déserteur. || V. *Golondrina*, dans sa seconde acception. || (*chir.*) Tumeur sous l'aisselle. || (*boh.*) V. *Soldado.* || *Voló el golondrino* : (*fig. fam.*) les oiseaux sont dénichés.

GOLONDRO, *s. m.* Envie, désir d'une chose. || *Campar de golondro* : (*fam.*) vivre aux dépens d'autrui. || *Andar en golondros* : former des désirs chimériques, bâtir des châteaux en Espagne.

GOLORIA, *s. f.* (*boh.*) V. *Estafa.*

GOLOSAMENTE, *adv.* Goulument.

GOLOSAZO, *s. m. augm.* de *Goloso.* Grand gourmand.

GOLOSEAR, *v. a.* V. *Golosinear.*

GOLOSINA, *s. f.* Gourmandise : intempérance dans le manger. || Friandise, mets délicat, etc. || (*fig.*) Désir, appétit déréglé. || *Golosinas, pl.* Viande creuse.

GOLOSINAR, *v. n.* V. *Golosmear.*

GOLOSINEAR, *v. n.* V. *Golosmear.*

GOLOSISIMO, MA, *adj. sup.* de *Goloso.*

* GOLOSISMO, *s. m.* Goût pour les friandises, habitude d'en manger : gastronomie.

GOLOSMEAR, *v. a.* Manger des friandises en cachette. || Aimer, rechercher les bons morceaux.

GOLOSO, SA, *adj.* et *s.* Gloulu, gourmand, friand, gastrolâtre.

GOLPAZO, *s. m. augm.* de *Golpe.*

GOLPE, *s. m.* Coup : choc d'un corps contre un autre. || Coup : blessure, contusion. || (*fig.*) Concours, affluence, foule. || (*fig.*) Coup : disgrâce, malheur, échec, perte. || V. *Latido.* || Quantité de pieds d'une plante que le jardinier met dans une fosse. || Trou dans la terre où le jardinier jette la graine d'une plante. || Ce qu'il y a de plus agréable dans un ouvrage d'esprit. || Coup. On le dit de certaines manières de jouer, et de certaines rencontres qui arrivent dans le jeu. || Pêne de serrure à ressort. || Pate de poche d'habit. || *Golpe de mar* : coup de mer : choc violent d'une lame d'eau. || *Golpe de pechos* : coup qu'on se donne sur la poitrine, en signe de repentance. || *Golpe en bola* : coup d'une boule contre une autre, pour l'éloigner du but. || (*fig.*) Réussite dans une affaire au préjudice de quelqu'un. || *Golpe de fortuna* : coup de bonheur. || *Golpe de pluma* : trait de plume. || *A golpe seguro* : à coup sûr. || *De golpe* : tout à coup, subitement. || *De golpe y zumbido* : de but en blanc, à l'improviste et avec intrépidité. || *De un golpe* : d'un seul coup, tout d'un trait, d'emblée. || *Un solo golpe no derriba un roble* : Paris n'a pas été bâti dans un jour.

GOLPEADERO, *s. m.* Endroit où l'on donne force coups. || Bruit des coups.

GOLPEADO, *p. p.* V. *Golpear.*

GOLPEADO, *s. m.* (*boh.*) V. *Postigo, puerta.*

GOLPEADOR, RA, *s.* Celui qui frappe.

GOLPEADURA, *s. f.* L'action de frapper.

GOLPEAR, *v. a.* Frapper, cogner, battre, donner des coups. || (*boh.*) Réitérer. V. *Menudear.* || Meurtrir : froisser les fruits en les maniant trop rudement.

GOLPECICO, ILLO, ITO, *s. m. dim.* de *Golpe.*

GOLPEO, *s. m.* V. *Golpeadura.*

GOLUSMIERO, RA, *adj.* (*inus.*) V. *Goloso.*

GOMA, *s. f.* Gomme : suc visqueux qui découle des arbres. || Tumeur qui vient à la tête, à la gorge, etc. || *Goma arábiga* : gomme arabique. || *Goma adragante.* V. *Alquitira.* || *Goma amoniaca* : gomme ammoniaque.

GOMAR, *v. a.* (*v.*) V. *Engomar.*

GOMARRA, *s. f.* (*boh.*) V. *Gallina.*

GOMARRERO, *s. m.* (*boh.*) Voleur de poules.

GOMARRON, *s. m.* (*boh.*) Poussin : petit poulet.

GOMECILLO, *s. m.* V. *Lazarillo.*

GÓMENA, *s. f.* (*v.*) V. *Gúmena.*

GOMEZ, *s. m.* (*n. p.*) V. *Gumesindo.* ‖ (*n. patron.*) Fils de *Gomez.*

GOMIA, *s. f.* V. *Tarasca.* ‖ Grand mangeur, glouton, bâfreur, goinfre. ‖ (*fig.*) Ce qui consume, détruit.

* GOMITADOR, RA, *s.* (*v.*) V. *Vomitador.*

* GOMITAR, *v. a.* (*v.*) V. *Vomitar.*

* GÓMITO, *s. m.* (*v.*) V. *Vómito.*

* GOMORRA, *s. f.* (*géog.*) Gomorrhe : ancienne ville de la Palestine.

GOMOSIDAD, *s. f.* Viscosité : qualité de ce qui est visqueux.

GOMOSO, SA, *adj.* Gommeux, résineux. ‖ Qui a des tumeurs à la tête, etc.

GONCE, *s. m.* Gond. V. *Gozne.*

GÓNDOLA, *s. f.* Gondole, corbillard : sorte de bateau.

GONETE, *s. m.* (*v.*) V. *Zagalejo.*

* GONGORISTA, *s. m.* Pindariseur : celui qui pindarise, qui imite le style affecté de Gongora.

* GONGORIZAR, *v. a.* Pindariser : affecter un style enflé, des termes recherchés.

* GONIOMETRÍA, *s. f.* Goniométrie : art de mesurer les angles.

GONORREA, *s. f.* Gonorrhée : flux involontaire de semence.

GONZALEZ, *s. m.* (*n. patron.*) Fils de *Gonzalo.*

* GONZALO, *s. m.* (*n. p.*) Gonzalve.

GONZALVEZ, *s. m.* (*n. patr.*) Fils de *Gonzalvo.*

* GONZALVO, *s. m.* (*n. p.*) Gonzalve.

GORBION, *s. m.* Sorte de cordonnet qui sert à broder. ‖ Sorte de taffetas ouvré.

GORBIONCILLO, *s. m. dim.* de *Gorbion.*

GORDAL, *adj. m. f.* Gros, gras. ‖ (*fig.*) Grand, énorme.

GORDANA, *s. f.* Huile qu'on tire, aux Indes, des testicules des taureaux qu'on châtre.

GORDAZO, ZA, *adj. augm.* de *Gordo.*

GORDEZA, *s. f.* (*v.*) V. *Grosura.*

GORDIANO, NA, *adj.* V. *Nudo gordiano.*

* GORDIANO, *s. m.* (*n. p.*) Gordien.

GORDICO, CA, *adj. dim.* de *Gordo.*

GORDIFLON, NA, *s.* Qui a beaucoup d'embonpoint, mais sans fermeté dans les chairs.

GORDILLO, LLA, *adj. dim.* de *Gordo.*

GORDÍSIMO, MA, *adj. sup.* de *Gordo.*

GORDO, *s. m.* Graisse d'un animal.

GORDO, DA (*de*), *adj.* Gras : qui a beaucoup de graisse. ‖ Gras : huileux, onctueux. ‖ Gros, épais. ‖ Gros, en parlant d'un gros volume. ‖ (*fig.*) Gros, énorme, en parlant d'un mensonge, etc. ‖ (*fig.*) Puissant. ‖ (*v.*) Sot, imbécile, niais, borné. ‖ *Hablar gordo* : parler des grosses dents ; menacer, traiter durement. ‖ *Hacer la vista gorda* : faire semblant de ne pas voir. ‖ *Ser de entendimiento gordo* : avoir l'esprit épais et bouché. ‖ *Tener la lengua gorda* : être ivre. ‖ *Tener las letras gordas* : être ignorant.

GORDO, *s. m.* Gras, graisse.

GORDOLOBO, *s. m.* Bouillon-blanc, molène : plante.

GORDON, NA, *adj. augm.* de *Gordo.*

GORDOR, *s. m.* (*v.*) Grosseur, épaisseur.

GORDURA, *s. f.* Graisse délicate employée par la nature à la nourriture du corps. ‖ Embonpoint excessif. ‖ *Tinajon de gordura* : (*fig. fam.*) piffre, gras et replet.

GORGA, *s. f.* Nourriture des oiseaux de fauconnerie. ‖ *Arag.* Tournant d'eau, remous, tourbillon.

GORGEADO, *p. p.* V. *Gorgear.*

GORGEADOR, RA, *s.* Celui qui fredonne, oiseau qui gazouille.

GORGEAMIENTO, *s. m.* (*v.*) V. *Gorgeo.*

GORGEAR, *v. n.* Fredonner, en parlant d'une personne : gazouiller, ramager, en parlant d'un oiseau. ‖ (*v.*) V. *Burlarse.*

GORGEARSE, *v. r.* Gazouiller : commencer à bégayer quelques mots, en parlant d'un enfant.

GORGEO, *s. m.* Fredon : roulement de voix dans le chant. ‖ Gazouillement : articulation imparfaite des enfans qui commencent à parler. ‖ Gazouillement, gazouillis, ramage : chant des oiseaux.

GORGERÍA, *s. f.* (*v.*) Gazouillement d'enfant. V. *Gorgeo.* ‖ Langage d'un enfant qui commence à parler.

GORGOJADO, *p. p.* V. *Gorgojarse.*

GORGOJARSE, *v. r.* V. *Agorgojarse.*

GORGOJILLO, *s. m. dim.* de *Gorgojo.*

GORGOJO, *s. m.* Charançon, staphylin : insecte qui ronge les blés. ‖ Petit garçon fluet, de peu de santé.

GORGOJOSO, SA, *adj.* Rongé par les charançons.

GORGOMILLERA, *s. f.* (*v.*) V. *Gargüero.*

GORGORAN, *s. m.* Gourgouran : étoffe de soie.

GORGORITA, *s. f.* Bulle, globule de fluide. ‖ *Gorgoritas, pl.* Fredons, cadences.

GORGORITEADO, *p. p.* V. *Gorgoritear.*

GORGORITEAR, *v. n.* Fredonner, cadencer.

GORGORITOS, *s. m. pl.* V. *Gorgoritas.*

GORGOROTADA, *s. f.* Trait, gorgée : ce qu'on avale de liqueur tout d'une haleine.

* GORGOTEO, *s. m.* V. *Gorgeo.*

GORGOTERO, *s. m.* Porte-balle, mercier de campagne.

GORGOZADA, *s. f.* (*v.*) V. *Espadañada.*

GORGUERA, *s. f* Collerette : sorte de

collet ou fraise de linge qu'on portait au tou. ‖ Gorgerin : armure du cou.

GORGUERAN, *s. m.* (*v.*) V. *Gorgoran.*

GORGUZ, *s. m.* (*v.*) Espèce de javelot.

* GORICIA, *s. f.* (*géog.*) Gorice : ville de la Carniole.

GORIGORI, *s. m.* Chant des enfans qui veulent imiter celui de l'église. ‖ Festin donné aux ecclésiastiques les jours de fêtes de confréries.

GORJA, *s. f.* (*inus.*) V. *Garganta.* ‖ Bonne humeur, enjouement. ‖ Gorgère : dessous de l'éperon du côté de l'étrave. ‖ Distance de la proue à la surface de l'eau.

GORJAL, *s. m.* (*v.*) Collet d'habit. ‖ (*v.*) Gorgerin : armure de la gorge.

GORMADOR, RA, *s.* (*v.*) Celui qui vomit.

GORMAR, *v. a.* (*v.*) V. *Vomitar.* ‖ Rendre gorge : rendre par force ce qu'on gardait injustement.

GORRA, *s. f.* Bonnet. ‖ Bonnet de grenadier. ‖ V. *Montera.* ‖ (*fig.*) Arrivée d'un parasite, le parasite lui-même. ‖ *Andar de gorra* : faire le parasite, piquer l'assiette. ‖ *Duro de gorra.* On le dit de celui qui attend qu'on le salue avant de saluer. ‖ *Hablarse de gorra* : se parler du bonnet, se saluer sans rien dire. ‖ *Meterse de gorra* : s'introduire sans être appelé ni invité.

GORRADA, *s. f.* V. *Gorretada.*

GORRERO, *s. m.* Bonnetier, calotier, ouvrier qui fait des bonnets. ‖ Parasite : écornifleur, piqueur d'assiettes.

GORRETADA, *s. f.* (*fam.*) Bonnetade : coup de bonnet pour saluer.

GORRETE, *s. m.* V. *Gorro.*

GORRICO, *s. m. dim.* de *Gorro.*

GORRILLA, *s. f. dim.* de *Gorra.* ‖ Culotte. V. *Solideo.*

GORRILLO, *s. m. dim.* de *Gorro.*

GORRIN, *s. m.* Goret : petit cochon.

GORRINERA, *s. f.* *Arag.* Toit à porc.

GORRINO, *s. m.* V. *Gorrin.*

GORRINILLO, *s. m. dim.* de *Gorrino.*

GORRION, *s. m.* Moineau : oiseau. ‖ *Gorrion de seto, ó de matorral* : hunette, fauvette d'hiver : oiseau.

GORRIONCICO, ILLO, ITO, *s. m. dim.* de *Gorrion.*

GORRIONERA, *s. f.* Repaire de mauvais sujets. V. *Leonera.*

GORRISTA, *s. m.* Parasite, écornifleur, écumeur de marmites, piqueur d'assiettes, chercheur de franches lippées.

GORRITA, *s. f. dim.* de *Gorra.*

GORRITO, *s. m. dim* de *Gorro.* ‖ Toque : bonnet d'enfant.

GORRO, *s. m.* Bonnet rond. ‖ *Gorro de dormir* : bonnet de nuit, coiffe de nuit, serre-tête.

GORRON, *s. m. augm.* de *Gorro.* Grand bonnet. ‖ Étudiant qui vit aux dépens d'autrui. ‖ Pivot d'une machine. ‖ Galet : caillou rond et poli. ‖ Libertin qui fréquente des femmes de mauvaise vie. ‖ V. *Gorrista.* ‖ V. *Chicharron.* ‖ Ver à soie qui reste oisif pendant que les autres font leurs cocons.

GORRONA, *s. f.* Femme de mauvaise vie, gueuse, prostituée. ‖ V. *Pasa.*

GORRONAL, *s. m.* Lieu où il y a beaucoup de galets.

GORRONAZO, *s. m. augm.* de *Gorron.*

* GORRONEADO, *p. p.* V. *Gorronear.*

* GORRONEAR, *v. a.* Trucher, mendier par fainéantise.

GORRUENDO, DA, *adj.* (*v.*) Rassasié : gorgé de nourriture.

GORRULLO, *s. m.* Petit peloton, petite boule qui se forme dans la laine, dans la pâte, etc.

GORRULLON, *s. m.* (*boh.*) Concierge d'une prison.

* GORUPOS, *s. m. pl.* Nœuds-de-vache : agrès unis ensemble par des nœuds.

* GOSTADURA, *s. f.* (*v.*) V. *Gustadura.*

* GOSTAR, *v. a.* (*v.*) V. *Gustar.*

GOTA, *s. f.* Goutte : petite partie. ‖ Goutte : quantité peu considérable d'une liqueur. ‖ Goutte, podagre : inflammation douloureuse des parties poreuses et ligamenteuses des articulations. ‖ *Gota artética* : goutte articulaire. ‖ *Gota coral* : *gota caduca* : épilepsie, mal caduc. ‖ *Gota serena* : goutte sereine : obstruction du nerf optique. ‖ *Dar gota coral alguna cosa.* (*fig.*) On le dit de la crainte avec laquelle on entreprend une chose dangereuse, etc., donner la fièvre. ‖ *Gota á gota* : goutte à goutte. ‖ *No dará una gota de agua* : il ne donnerait pas un verre d'eau, en parlant d'un avare. ‖ *No ver gota* : n'y voir goutte. ‖ *Gotas, pl.* Gouttes : ornemens d'architecture, en forme de clochettes. ‖ *Sudar la gota tan gorda* : suer à grosses gouttes.

GOTEADO, *p. p.* V. *Gotear.* ‖ *adj.* Tacheté, moucheté.

GOTEAR, *v. n.* Dégoutter, découler : tomber goutte à goutte. ‖ (*fig.*) Donner peu à peu, avec peine.

GOTERA, *s. f.* Gouttière : petit canal par où les eaux de la pluie coulent de dessus les toits. ‖ Gouttière : trou dans un toit par où la pluie tombe goutte à goutte sur le plancher. ‖ Ouverture par où s'échappent les eaux d'une gouttière. ‖ Endroit où elles tombent. ‖ Marque qu'elles y laissent. ‖ Pente d'un dais, d'un lit, etc. ‖ (*fig.*) On le dit d'une chose continuellement répétée.

GOTERON, *s. m. augm.* de *Gotera.*

GOTERONCILLO, *s. m. dim.* de *Goteron.*

* GOTIA, *s. f.* (*géog.*) Gothie, Gothland : contrée de la Suède.

GOTICA, ILLA, ITA, *s. f. dim.* de *Gota.*

GÓTICO, CA, *adj.* Gothique. On le dit

d'une sorte d'architecture introduite par les Goths. || Gothique . qui vient des Goths. || (*boh.*) V. *Noble , ilustre.*

* GOTINGA , *s. f.* (*géog.*) Gottingen : ville d'Allemagne.

GOTOSO , SA , *adj.* Goutteux , podagre : tourmenté de la goutte. On le dit des oiseaux de fauconnerie privés de l'usage des jambes par quelque maladie.

* GOYO , *s. m.* (*v.*) V. *Gozo.*

GOZADO , *p. p.* V. *Gozar.*

GOZAMIENTO , *s. m.* (*v.*) Jouissance.

GOZANTE , *p. a.* (*v.*) V. *Gozar.*

GOZAR (*de*) , *v. r.* Jouir , posséder. || *Gozar de Dios :* jouir de la vue de Dieu, être dans le ciel. || *Gozar del tiempo , ó de la fortuna :* profiter du temps , de la fortune. || *Gozar de una muger :* jouir d'une femme , avoir commerce avec elle. || *Gozar y gozar :* changer de biens quant à la jouissance seulement.

GOZARSE, *v. a.* Avoir du plaisir , se réjouir.

GOZGUILLAS , *s. f. pl.* (*v.*) V. *Cosquillas.*

GOZGUILLOSO , SA , *adj.* (*v.*) V. *Cosquilloso.*

GOZNE, *s. m.* Gond de porte , de fenêtre , charnière , proue.

GOZO, *s. m.* Joie , plaisir , contentement , allégresse , aise , émotion douce , satisfaction. || Fagots de menu bois qu'on fait brûler, et qui jettent beaucoup de flamme. || *Gozos , pl.* Composition poétique en l'honneur de la Sainte Vierge. || *El gozo en el pozo :* le bonheur s'en va en fumée. || *No caber de gozo :* ne pas se sentir de joie. || *Saltar de gozo :* sauter , tressaillir de joie.

GOZOSAMENTE , *adv.* Gaiment, joyeusement , avec allégresse.

GOZOSÍSIMO , MA , *adj. sup.* de *Gozoso.*

GOZOSO , SA , *adj.* Joyeux , content , satisfait. || Qu'on célèbre avec joie.

GOZQUE, *s. m.* Petit chien qui n'est bon qu'à aboyer : roquet.

GOZQUECILLO , *s. m. dim.* de *Gozque.*

GOZQUEJO , *s. m. dim.* de *Gozque.*

GRABADO , *p. p.* V. *Grabar.*

GRABADO , *s. m.* Gravure : art de la gravure.

GRABADOR, *s. m.* Graveur , ciseleur.

GRABADURA , *s. f.* Gravure : l'action de graver et l'effet de cette action.

GRABAR , *v. a.* Graver , ciseler. || (*fig.*) Graver, empreindre , imprimer , marquer dans l'esprit , dans la mémoire. || *Grabar de agua fuerte ó al agua fuerte :* graver à l'eau forte. || *Grabar en hueco , en fondo ó en dulce :* graver en taille-douce.

GRABAZON , *s. m.* Gravure : ouvrage du graveur.

* GRACEJADO , *p. p.* V. *Gracejar.*

* GRACEJANTE , *p. a.* V. *Gracejar.* || *adj.* Plaisant , facétieux.

* GRACEJAR , *v. n.* Badiner, plaisanter, dire le mot pour rire.

GRACEJO , *s. m.* Agrément , enjouement , grâce dans le discours , joyeuseté , badinage , plaisanterie.

GRACIA , *s. f.* Grâce , beauté, proportion élégante des parties du corps , gentillesse , agrément , tournure. || Grâce , miséricorde, pardon. || Grâce, faveur , bienfait. || Douceur de caractère , affabilité. || Grâce, agrément dans le discours , etc. || Grâces, bonnes grâces , faveur , bienveillance , don. || Bon mot , saillie agréable. || Nom de chaque personne. || Reconnaissance , gratitude. || Grâce : don surnaturel de Dieu. || *Gracia actual* : grâce actuelle , secours que Dieu nous donne pour notre salut. || *Gracia de Dios :* grâces, bonté , miséricorde de Dieu. || (*pop.*) Le pain. || *Gracia eficaz :* grâce efficace. || *Gracia gratis data :* grâce surnaturelle et gratuite. || *Gracia habitual, ó santificante :* grâce habituelle , sanctifiante. || (*fam.*) *Gracia mohosa :* plaisanterie fade , platitude. || *Gracia suficiente :* grâce suffisante. || *Gracia necesitante :* grâce nécessitante. || *De gracia :* gratuitement. || *Caer de la gracia de alguno :* perdre les bonnes grâces de quelqu'un. || *No está gracia en casa :* (*fam.*) il a marché sur une mauvaise herbe. || *No estar de gracia , ó para gracia :* n'être pas de bonne humeur. || *Con gracia :* plaisamment , drôlement. || *Dar gracia :* assaisonner : accompagner de choses agréables à l'esprit. || *Con poca gracia :* disgracieusement. || *¡ Que gracia !* belle demande ! plaisante proposition ! || *Gracias , pl.* Grâces , concession , indulgences , privilèges accordés par le pape. || Remercimens. || Grâces , charmes , appas. || *Decir dos gracias :* dire en face des vérités dures. || *Dar gracias por agravios :* rendre le bien pour le mal. || *De su bella gracia :* de bonne grâce. || *Dar gracias :* rendre grâce , remercier. || *Gracias , ó mil gracias :* (*fam.*) merci , je vous rends grâce. || *Pocas gracias.* On le dit d'une chose faite forcément , et qui mérite peu de reconnaissance.

* GRACIA , *s. f.* (*n. p.*) Grâce.

GRACIABLE , *adj. m. f.* Affable , gracieux , bienfaisant. || Facile à accorder. || Graciable : qui peut être pardonné , gracié.

* GRACIÁDIS , *s. f.* Gratiole , herbe-au-pauvre-homme : plante.

GRACIADO , DA , *adj.* (*v.*) Gracieux , franc , libéral.

* GRACIANO , *s. m.* (*n. p.*) Gratien.

GRACIECITA , *s. f. dim.* de *Gracia.*

GRACIL, *adj. m. f.* (*v.*) V. *Sutil, delgado.*

GRACIOLA, *s. f.* (*bot.*) Gratiole : plante.

GRACIOSAMENTE, *adv.* Gracieusement,

poliment, plaisamment, avec grâce. ‖ Gratuitement.

GRACIOSICO, CA, *adj. dim.* de *Gracioso.* On le dit d'un enfant qui a des grâces, de la gentillesse.

GRACIOSIDAD, *s. f.* Agrément, beauté, perfection. ‖ Grâce dans ce qu'on dit, dans ce qu'on fait.

GRACIOSILLO, LLA, *s. dim.* de *Gracioso.*

GRACIOSÍSIMAMENTE, *adv. sup.* de *Graciosamente.*

GRACIOSÍSIMO, MA, *adj. sup.* de *Gracioso.*

GRACIOSITO, TA, *s. dim.* de *Gracioso.*

GRACIOSO, SA, *adj.* Gracieux, agréable, qui a de la grâce. ‖ Enjoué, badin, plaisant, comique, drôle. ‖ Bienfaisant, enclin à faire du bien. ‖ Gratuit. ‖ Sot, ridicule, impertinent.

GRACIOSO, *s. m.* Bouffon de comédie.

* GRACIOSO, SA, *s.* (*n. p.*) Gracieux : Gracieuse.

GRADA, *s. f.* V. *Escalon.* ‖ Grille de parloir. ‖ Marche-pied d'autel. ‖ *Gal.* Herse : instrument de laboureur. ‖ Chantier : pièces servant de bases aux tonneaux, navires, etc. ‖ *Con grada.* Expression employée par les auteurs dramatiques, pour marquer qu'on donnera gratis, aux dames, des places sur les gradins du théâtre. ‖ *Gradas, pl.* Tribunal où se rend la justice. ‖ Gradins placés aux deux côtés du théâtre.

GRADACION, *s. f.* (*inus.*) Période harmonique où la voix s'élève par degré.

GRADAR, *v. a. Gal.* Herser : aplanir la terre avec la herse.

* GRADATIM, *adv. lat.* Par degré, peu à peu, successivement.

GRADECER, *v. a.* (*v.*) V. *Agradecer.*

GRADERÍA, *s. f.* Assemblage de marches, degrés, gradins.

* GRADESCER, *v. a.* (*v.*) V. *Agradecer.*

GRADILLA, *s. f. dim.* de *Grada.* ‖ Moule pour fabriquer des briques. ‖ (*v.*) V. *Parrillas.*

GRADIOLOS, *s. m. pl.* Gratiole, petite-digitale : plante.

GRADO, *s. m.* V. *Escalon.* ‖ Grade : degré d'honneur, de dignité. ‖ (*fig.*) Degré : différence de plus et de moins, supposée par les philosophes dans les quatre premières qualités. ‖ Degré de parenté. ‖ Gré : bonne volonté. ‖ Grade : degré pris dans une université. ‖ (*géom.*) Degré : trois cent soixantième partie de la circonférence d'un cercle. ‖ *De grado, ó de su grado* : *adv.* de bon gré, volontairement. ‖ *De grado en grado* : *adv.* par degré, successivement. ‖ *En grado superlativo* : au suprême degré. ‖ *Mal de su grado* : malgré lui. ‖ *Mal su grado* : (*v.*) malgré lui. ‖ *Ni grado ni gracias.* On le dit pour exprimer qu'on ne doit aucune reconnaissance. ‖ *Ser en grado* : (*v.*) plaire, convenir. ‖ *En grado de apelacion* : par voie d'appel. ‖ *Grados, pl.* Les quatre ordres mineurs. ‖ Degrés : parties d'une circonférences du cercle.

GRADOSO, SA, *adj.* (*v.*) V. *Gustoso, agradable.*

GRADUACION, *s. f.* Graduation, l'action de graduer, et l'effet de cette action. ‖ Graduation : division en degrés. ‖ Rang, grade, dignité, degré d'honneur. ‖ (*mil.*) V. *Grado.*

GRADUADO, *p. p.* V. *Graduar.* ‖ *adj.* Qui a un grade dans la troupe.

GRADUAL, *s. m.* Graduel : verset que l'on chante entre l'épître et l'évangile.

GRADUAL, *adj. m. f.* Graduel : qui va par degrés. ‖ *Salmos graduales* : psaumes graduels : les quinze compris depuis le 119 jusqu'au 113 inclusivement.

GRADUALMENTE, *adv.* Par degrés.

GRADUANDO, *s. m.* Candidat à la veille d'être gradué, dans une université.

GRADUAR (*de*), *v. a.* Graduer : diviser, mesurer par degrés. ‖ Graduer : conférer des degrés dans une université. ‖ (*mil.*) Conférer un grade militaire. ‖ Évaluer, apprécier, réduire à un prix certain. ‖ Qualifier : donner, attribuer une qualité. ‖ *Graduar un circulo* : graduer un cercle : diviser sa circonférence en trois cent soixante degrés.

* GRÁFICAMENTE, *adv.* Graphiquement : d'une manière graphique.

GRÁFICO, CA, *adj.* Graphique. On le dit des descriptions et des opérations mises sous les yeux, et rendues sensibles par une figure.

GRÁFILA, *s. f.* Cordon : petit bord façonné autour d'une pièce de monnaie.

GRAFIO, *s. m.* Instrument de peintre.

GRAFIOLES, *s. m. pl.* Espèce de massepain en forme de SS.

* GRAFÓMETRO, *s. m.* Graphomètre : instrument de mathématiques.

GRAGEA, *s. f.* Dragée, nompareille.

GRAJA, *s. f.* Pie : oiseau. ‖ *No entiendo de graja pelada* : (*fam.*) je n'en ferai rien : je ne m'y connais pas, et ne veux pas être attrapé.

* GRAJADO, *s. m.* (*mar.*) Barre de gouvernail.

GRAJERO, RA, *adj.* On le dit du lieu où se cachent les corneilles.

GRAJILLA, *s. f. dim.* de *Graja.*

GRAJO, *s. m.* Choucas, corneille, geai : oiseau.

GRAJUELO, *s. m. dim.* de *Grajo.*

* GRAJUNO, NA, *adj.* Qui appartient ou ressemble au geai.

GRAMA, *s. f.* Gramen, chiendent, dent-de-chien : plante. ‖ *Grama estrellada* : stellaire : plante. ‖ *Grama de amor* : amorrette. ‖ *Grama canina* : éternue : plante. ‖ *Grama digital* : brossière.

GRAMADO, *p. p.* V. *Gramar.*

GRAMAL, *s. m.* Terrain couvert de gramen.

GRAMALLA, *s. f.* (*v.*) Sorte de longue robe à manches pointues. || Cotte de maille.

GRAMALLERA, *s. f. Gal.* Crémaillère : instrument de fer où l'on pend les chaudrons, les marmites, etc. dans les foyers des cuisines.

GRAMAR, *v. a. Gal.* et *Ast.* Donner la dernière façon à la pâte : former le pain.

GRAMÁTICA, *s. f.* Grammaire : art de bien parler et écrire. || Étude de la langue latine. || *Gramática parda* : (*fam.*) bon sens, sens commun.

GRAMATICAL, *adj. m. f.* Grammatical : qui appartient à la grammaire.

GRAMATICALMENTE, *adv.* Grammaticalement : selon les règles de la grammaire.

GRAMÁTICO, *s. m.* Grammairien : qui enseigne, étudie ou a étudié la grammaire.

GRAMATICON, *s. m.* Qui se pique d'être bon grammairien, ou qui ne sait que la grammaire

GRAMATIQUERÍA, *s. f.* (*fam.*) Chose qui appartient à la grammaire.

*GRAMATISTA, *s. m.* Grammatiste : chez les Grecs et les Romains, celui qui enseignait aux enfans les principes des langues. || Maître d'école.

*GRAMIL, *s. m.* Trusquin : outil de menuisier.

GRAMILLA, *s. f.* Espadon : instrument pour apprêter le lin.

GRAMÍNEO, EA, *adj.* (*poés.*) De chiendent, qui lui appartient.

GRAMOSO, SA, *adj.* Qui appartient au gramen ou chiendent, qui abonde en chiendent.

GRAN, *adj.* Grand. V. *Grande.* Il ne s'emploie qu'au singulier et devant un substantif. || *Gran prior* : grand-prieur. || *Gran empeño* : grand engagement. || *Grand hacendado* : terrier. || *Gran maestre* : grand-maître : chef d'un ordre militaire. || *Gran picaro* : vaurien, mauvais garnement.

GRANA, *s. f.* Graine, semence des plantes. || Temps où les blés sont en graine. || Écarlate : étoffe teinte en écarlate. || Cochenille : insecte dont le suc donne l'écarlate. || (*fig.*) Couleur vermeille des lèvres et des joues. || Écarlate : couleur rouge fort vive. || *Dar en grana.* On le dit des plantes qu'on laisse en terre pour avoir de la graine. || *Grana del paraiso.* V. *Cardamomo.*

GRANADA, *s. f.* Grenade : fruit. || Grenade : sorte de petit boulet creux en forme de grenade. || *Granada real* : espèce de petite bombe.

*GRANADA, *s. f.* (*géog.*) Grenade : ville et province de l'Espagne.

GRANADERA, *s. f.* Grenadière : gibecière pour porter les grenades.

GRANADERO, *s. m.* Grenadier : soldat qui jette des grenades.

GRANADES, SA, *s.* et *adj.* De Grenade.

GRANADÍ, *adj.* (*v.*) V. *Granadino.*

GRANADILLA, *s. f.* Grenadille : fleur-de-la-passion.

GRANADILLO, *s. m.* Arbre des Indes, dont le bois est tout marqueté, et d'un brun obscur.

GRANADINO, NA, *adj.* et *s.* De Grenade.

GRANADINO, *s. m.* (*v.*) Fleur de grenadier.

GRANADO, *s. m.* Grenadier : arbre qui porte les grenades.

GRANADO, *p. p.* V. *Granar.* || *adj.* Grenu : plein de grains. || (*v. fig.*) Grand, illustre, remarquable. || *Por granado* : (*v.*) V. *Por mayor.*

GRANALLA, *s. f.* Grenaille : métal réduit en grains.

GRANAR, *v. n.* Grener : produire de la graine. || (*bot.*) V. *Enriquecer.*

GRANATE, *s. m.* Grenat, vermeille : pierre précieuse.

GRANATILLO, *s. m. dim.* de *Granate.*

GRANATIN, *s. m.* Sorte d'étoffe ancienne qui ressemblait à l'écarlate.

GRANAZON, *s. f.* L'action de produire de la graine. || *No llegará á granazon* : (*fig.*) cela n'arrivera pas à bon port.

*GRANBESTIA, *s. m.* Élan : quadrupède.

GRANCANON, *s. m.* Gros-canon : caractère d'imprimerie.

GRAND, *adj. m. f.* (*v.*) V. *Grande.* || *Grand noche* : (*v.*) V. *Muy de noche.*

GRANDÁNIME, *adj. m. f.* (*v.*) Courageux, libéral, magnanime.

*GRANDARÍA, *s. f.* (*fam.*) V. *Grandor.*

GRANDAZO, ZA, *adj. augm.* de *Grande.*

GRANDE, *adj. m. f.* Grand. || (*v.*) V. *Mucho.*

GRANDE, ou GRANDE DE ESPAÑA, *s. m.* Grand d'Espagne.

GRANDECÍA, *s. f.* (*v.*) V. *Grandeza.*

GRANDECICO, ILLO, ITO, *s. m. dim.* de *Grande.* Grandelet.

GRANDEMENTE, *adv.* Grandement : d'une manière grande, distinguée. || V. *Mucho, muy, muy bien.* || Grandement, avantageusement. || (*v.*) Extrêmement.

GRANDER, *v. a.* (*v.*) V. *Engrandecer.*

*GRANDESCER, *v. a.* (*v.*) V. *Engrandecer.*

GRANDEZ, *s. f.* (*v.*) V. *Grandeza.*

GRANDEZA, *s. f.* Grandeur : étendue de ce qui est grand. || Grandeur, puissance, majesté. || Grandesse : dignité du corps des Grands d'Espagne. || Noblesse : élévation des idées, des sentimens.

GRANDEZUELO, LA, *adj. dim.* de *Grande.*

GRANDIFACER, *v. a.* (*v.*) V. *Engrandecer.*

GRANDIFECHO, *p. p. irr.* V. *Grandifacer.*

GRANDIFICENCIA, *s. f.* (*v.*) V. *Grandeza.*

GRANDILLON, NA, *adj.* (*fam.*) *augm.* de *Grande.* Excessivement grand, démesuré.

GRANDILOCUO, CUA, *adj.* (*v.*) Qui a le style élevé et pompeux.

GRANDIOSAMENTE, *adv.* Magnifiquement, pompeusement.

GRANDIOSIDAD, *s. f.* Grandeur: éclat, magnificence, majesté.

GRANDIOSO, SA, *adj.* Grand: pompeux, magnifique, majestueux. || (*peint.*) Grandiose.

GRANDÍSIMAMENTE, *adv. sup.* de *Grandemente.*

GRANDÍSIMO, MA, *adj. sup.* de *Grande.*

GRANDON, NA, *adj. augm.* de *Grande.*

GRANDOR, *s. m.* Grandeur d'un corps, etc.

GRANDUJADO, *s. m.* (*v.*) Sorte de garniture d'habits.

GRANDURA, *s. f.* (*v.*) V. *Grandor.*

GRANEADO, *p. p.* V. *Granear.* || *adj.* Réduit en grains. || Tacheté.

GRANEADOR, *s. m.* Outil de graveur.

GRANEAR, *v. a.* Semer. || Préparer une planche d'une certaine manière, pour la graver.

GRANEL, *s. m.* Monceau de grains. Ce mot n'est usité que dans l'expression adverbiale: *á granel:* à monceau.

GRANERO, *s. m.* Grenier: lieu où l'on garde les grains. || (*fig.*) Grenier: province, pays fertile en grains, et qui en fournit à d'autres.

* **GRANÉVANO**, *s. m.* Tragacante, adragant: plante.

GRANGEADO, *p. p.* V. *Grangear.*

GRANGEAR, *v. a.* Cultiver, faire valoir les terres. || Gagner, acquérir. || (*fig.*) Gagner, attirer l'amitié, les bonnes grâces, etc.

* **GRANGEARSE**, *v. r.* S'acquérir, mériter, se concilier.

GRANGEO, *s. m.* Culture des terres. || Gain, acquisition.

GRANGERÍA, *s. f.* Gain, profit.

GRANGERO, RA, *s.* Fermier, métayer. || Commerçant, négociant. || Brocanteur.

GRANGUARDIA, *s. f.* (*mil.*) Grand'garde: corps de cavalerie à la tête d'un camp.

GRANICO, *s. m. dim.* de *Grano.* || Bube, pustule.

GRANIDO, *s. m.* (*boh.*) Placement en argent comptant.

GRANIDO, DA, *adj.* (*boh.*) V. *Rico.*

GRANILLA, *s. f. dim.* de *Grana.* Petite bourre ou duvet qui se trouve à l'envers du drap. || Cochenille.

GRANILLERO, RA, *adj. Manch.* On le dit des cochons qui ne se nourrissent que de ce qu'ils trouvent.

GRANILLO, *s. m. dim.* de *Grano.* V. *Granico.* || Pépin de fruit. || Gain fréquent, habituel. || Bouton qui survient au croupion de certains oiseaux.

GRANILLOSO, SA, *adj.* Qui a des bubes, des pustules.

* **GRANIR**, *v. a.* Dans la peinture, ombrer en forme de grains, faire du grené.

GRANITO, *s. m. dim.* de *Grano.* || Granit: pierre fort dure. || *Murc.* Œuf de ver à soie.

GRANIZADA, *s. f.* Quantité de grêle. || (*fig.*) Pluie, nuée, grêle.

GRANIZADO, *p. p.* V. *Granizar.*

GRANIZAR, *v. n.* Grêler, tomber de la grêle. || (*fig.*) Jeter en quantité et avec violence: faire tomber une grêle de. || *Granizar menudo:* gresiller.

* **GRANIZAR**, *v. a.* Grêler: gâter par la grêle.

GRANIZO, *s. m.* Maille, taie: tache sur l'œil. || (*fig.*) Pluie, grêle, nuée. || *Granizo menudo:* gresil. || *Como granizo:* tomber comme la grêle, dru comme mouche.

GRANJA, *s. f.* Grange, métairie.

GRANO, *s. m.* Grain: fruit et semence du blé, et de quelques autres plantes. || Grain: sorte de sable grossier qui se trouve dans les pierres avec lesquelles il fait corps. || Grain: pustule de petite vérole, etc. || Grain: morceau de métal qu'on met dans une lumière de canon devenue trop grande. || Grain: 4800e. partie du marc d'or ou d'argent, selon les Espagnols. || Quatrième partie d'un carat. || Grain: 24e. partie du scrupule, et 72e. de la drachme ou du gros. || Grain ou fleur de cuir. V. *Flor.* || Lumière: petit trou fait à la culasse d'une arme à feu, par où l'on y met le feu. || (*boh.*) Ducat de onze réaux. || *Apartar el grano de la paja:* séparer l'ivraie d'avec le bon grain. || *Ir al grano:* (*fam.*) aller au fait. || *Hacer grano de una cosa:* (*fig. fam.*) tirer profit de quelque chose, en tirer pied ou aile. || *Con su grano de sal.* On le dit de l'attention et de la réflexion que méritent les points difficiles.

GRANOSO, SA, *adj.* Grenu, chargé de grains.

GRANOTO, *s. m.* (*boh.*) V. *Cebada.*

GRANT, *adj. m. f.* (*v.*) V. *Grande.*

GRANUGIENTO, TA, *adj.* Grenu, chargé de grains.

GRANUJA, *s. f.* Grains de raisin qui demeurent au fond des paniers de vendange. || Pepin de raisin, etc.

GRANUJADO, DA, *adj.* Grenu, chargé de grains.

GRANUJO, *s. m.* (*fam.*) Bouton, bubon.

GRANUJOSO, SA, *adj.* V. *Granugiento.*

GRANULACION, *s. f.* (*chim.*) Granulation: réduction des métaux en petits grains qu'on nomme grenailles.

GRANULOSO, SA, *adj.* V. *Granilloso.*

GRANZA, *s. f.* (*bot.*) Garance: plante.

GRANZAS, *s. f. pl.* Criblures. || Crasse, écume des métaux, etc.

GRANZONES, *s. m. pl.* Restes de paille que laissent les bestiaux.

GRANZOSO, SA, *adj.* On le dit du grain mal criblé.

* GRAÑIR, *v. a.* (*v.*) V. *Bruñir.*

GRAÑON, *s. m.* Espèce de semoule faite avec du blé cuit en grains, ou ces grains eux-mêmes. || (*inus.*) V. *Grano.*

GRAO, *s. m.* Mot emprunté au patois limousin, et qui signifie un endroit propre à débarquer.

GRAPA, *s. f.* Crampon de fer, etc. || Grappe : espèce de gale qui vient aux pieds des chevaux. || Harpon.

GRAPON, *s. m. augm.* de *Grapa.* || Agrafe.

GRASA, *s. f.* Graisse des animaux. || Vernis : gomme du génevrier. || Graisse qui s'attache aux habits. || Encre de la Chine en pâte.

GRASERA, *s. f.* Lèchefrite : ustensile pour recevoir le jus du rôti.

GRASERÍA, *s. f.* (*v.*) Fabrique de chandelles de suif.

GRASEZA, *s. f.* Gras : qualité de ce qui est gras. || (*v.*) V. *Grosura.*

GRASIENTO, TA, *adj.* Gras, plein de graisse, encrassé.

GRASILLA, *s. f.* Sandaraque, sandarax : sorte de gomme.

GRASÍSIMO, MA, *adj. sup.* de *Graso.*

GRASO, SA, *adj.* Gras, onctueux.

GRASO, *s. m.* Graisse. V. *Grasa.*

GRASONES, *s. m. pl.* Espèce de mets de Carême.

GRASOR, *s. f.* (*v.*) V. *Grosura.*

GRASURA, *s. f.* V. *Grosura.*

GRATADO, *p. p.* V. *Gratar.*

GRATAGUJAS, *s. f.* (*v.*) V. *Gratas.*

GRATAMENTE, *adv.* Gracieusement, d'une manière gracieuse, agréable.

GRATAR, *v. a.* Polir la dorure. || Boësser : polir, nettoyer la ciselure.

GRATAS, *s. f.* Outil d'orfèvre pour polir la dorure. || Boësse : instrument de sculpture, de ciselure.

* GRATEL, *s. m.* (*mar.*) Garcette : corde, courroie.

GRATIFICACION, *s. f.* Gratification, don, libéralité, récompense.

GRATIFICADO, *p. p.* V. *Gratificar.*

GRATIFICADOR, RA, *s.* Celui qui gratifie.

GRATIFICAR, *v. a.* Gratifier, faire un don, récompenser.

* GRATIL, *s. m.* Le milieu de la voile, qui s'attache à la vergue : garcette de ris : envergure d'une voile.

GRATIS, *adv.* Gratis, gratuitement.

GRATISDATO, TA, *adj.* Donné gratis, gratuitement.

GRATÍSIMO, MA, *adj. sup.* de *Grato.*

GRATÍSIMAMENTE, *adv. sup.* de *Gratamente.*

GRATITUD, *s. f.* Gratitude, reconnaissance. || Agrément. V. *Agrado.*

GRATO, TA, *adj.* Agréable, qui plaît, doux, charmant. || Reconnaissant.

GRATONADA, *s. f.* (*v.*) Ragoût fait avec des poulets à demi rôtis, du lard, des amandes, etc.

GRATUITAMENTE, *adv.* Gracieusement. || Gratis, gratuitement, sans intérêt.

GRATUITO, TA, *adj.* Gratuit, gracieux, fait ou donné gratis, sans intérêt.

GRATULACION, *s. f.* (*inus.*) Empressement à se prêter aux désirs de quelqu'un, félicitation, congratulation.

GRATULADO, *p. p.* V. *Gratular.*

GRATULAR, *v. n.* Féliciter, congratuler.

GRATULATORIO, RIA, *adj.* De congratulation, de conjouissance, de félicitation, de remercîment, d'action de grâce.

GRAVADO, *p. p.* V. *Gravar.*

* GRAVADOR, *s. m.* V. *Grabador.*

GRAVÁMEN, *s. m.* Charge, obligation, sujétion.

GRAVANTE, *p. a.* (*inus.*) V. *Gravar.* Opprimant, assujettissant.

GRAVAR, *v. a.* Opprimer, assujettir, importuner.

GRAVATIVO, VA, *adj.* (*inus.*) Oppressif, onéreux, assujettissant.

GRAVE, *adj. m. f.* Grave, lourd, grossier, pesant. || Grief, énorme. || Grave, sérieux, circonspect. || Grave, recommandable par son rang, son caractère, etc. || Fier, hautain. || Grave, sérieux, majestueux, en parlant du style, etc. || Grave, de poids, important. || Grief, fâcheux. || Grave. On le dit d'un ton opposé à l'aigu. || *Ponerse grave :* prendre, affecter un air grave, prendre son sérieux.

GRAVEAR, *v. a.* V. *Gravitar.*

GRAVEDAD, *s. f.* Gravité, pesanteur. || Gravité, sérieux : modestie. || Gravité, énormité. || Orgueil, présomption. || Gravité, importance.

GRAVEDOSO, SA, *adj.* (*v.*) Vain, orgueilleux, altier.

GRAVEDUMBRE, *s. f.* (*v.*) V. *Aspereza, dificultad.*

GRAVEMENTE, *adv.* Grièvement, excessivement.

GRAVESCER, *v. a.* (*v.*) V. *Agravar.*

GRAVEZA, *s. f.* (*v.*) V. *Gravámen.*

(*v.*) V. *Gravedad.*

* GRAVIDAD, *s. f.* (*v.*) V. *Gravedad.*

* GRAVIDUMBRE, *s. f.* (*v.*) V. *Dificultad.*

GRAVÍSIMAMENTE, *adv. sup.* de *Gravemente.*

GRAVÍSIMO, MA, *adj. sup.* de *Grave.*

GRAVITACION, *s. f.* Gravitation.

GRAVITADO, *p. p.* V. *Gravitar.*

GRAVITAR, *v. n.* Peser légèrement sur une chose. || Graviter : tendre et peser vers un point.

GRAVOSO, SA, *adj.* Onéreux, pesant, à charge, incommode, assujettissant, gênant.

GRAZNADO, *p. p.* V. *Graznar.*

GRAZNADOR, RA, *adj.* Qui croasse.

GRAZNAR, *v. n.* Croasser, en parlant du corbeau : crier, en parlant de l'oie, etc.

GRAZNIDO, *s. m.* Croassement du corbeau ; cri de l'oie, du geai, de l'aigle, etc. || Chant désagréable.

GREBA, *s. f.* Grèbe : oiseau aquatique. || Grève : pièce de l'armure qui couvrait la jambe.

GREBON, *s. m.* (*v.*) V. *Greba.*

GRECA, *s. f.* Grecque : sorte d'ornement. || *A la greca : adv.* à la grecque.

GRECANO, NA, *adj.* (*v.*) Grec : de la Grèce.

* GRECIA, *s. f.* Grèce : pays de l'Europe.

GRECIANO, NA, *adj.* et *s.* V. *Grecano.*

GRECISCO, *adj.* Grégois. On le dit d'une matière combustible qui brûle même dans l'eau, et dont les Grecs se servaient pour incendier les vaisseaux.

GRECISMO, *s. m.* Hellénisme, tour, expression empruntée du grec.

GRECIZANTE, *p. a.* V. *Grecizar.*

GRECIZAR, *v. n.* Affecter de parler grec. || Gréciser : user d'hellénismes.

GRECO, CA, *adj.* et *s.* V. *Griego.*

GRECOLATINO, NA, *adj.* Écrit en grec et en latin : gréco-latin.

GREDA, *s. f.* Glaise, argile, craie.

GREDAL, *s. m.* Terre abondante en craie.

GREDAL, *adj. m. f.* Argileux : qui tient de l'argile.

GREDOSO, SA, *adj.* Qui appartient à la craie, ou qui tient de sa nature, argileux, graisseux.

GREFIER, *s. m.* Greffier du palais.

GREGAL, *s. m.* Vent-grec, nord-est.

GREGAL, *adj. m. f.* Qui va en troupe.

GREGALIZAR, *v. n.* Décliner vers le nord-est, en parlant de la boussole.

GREGARIO, RIA, *adj.* De même troupe, de même société.

GREGE, *s. f.* (*v. fig.*) V. *Grey.*

* GREGORIANO, NA, *adj.* Grégorien. On le dit d'une espèce de chant, de calendrier, etc.

* GREGORILLO, *s. m.* Sorte de fichu.

GREGORILLO, *s. m.* Mouchoir de cou, fichu.

* GREGORIO, RIA, *s.* (*n. p.*) Grégoire.

GREGUERÍA, *s. f.* Cris confus, clameurs, charivari, galimatias, crierie.

GREGÜESCOS, *s. m. pl.* (*v.*) V. *Calzones.*

GREGÜESQUILLOS, *s. m. dim.* de *Gregüescos.*

GREGUIZADO, *p. p.* V. *Greguizar.*

GREGUIZAR, *v. n.* Parler grec, faire des hellénismes.

* GREIS, *s. m.* (*v.*) V. *Grasa.*

GREMIAL, *s. m.* Grémial : un des ornemens pontificaux.

GREMIO, *s. m.* (*inus.*) Giron, sein. || Giron de l'Église, corps des fidèles, ayant le Pape pour chef. || Corps, assemblée, classe, communauté. || Corps de métier.

GRENO, *s. m.* (*boh.*) Esclave noir.

GREÑA, *s. f.* Chevelure mêlée, mal arrangée. || Chose embrouillée, entrelacée avec une autre, qu'on a peine à démêler. || *Andará la greña* : se prendre aux cheveux dans une dispute.

GREÑUDO, DA, *adj.* Qui a les cheveux hérissés, mal peignés.

GREÑUELA, *s. f.* Sarment que produit la vigne plantée depuis un an.

GRESCA, *s. f.* Tumulte, vacarme, tintamarre, sabbat, criaillerie. || Dispute, querelle.

* GRESIBLE, *adj. m. f.* (*v.*) Qui marche ou qui peut marcher.

* GRETA, *s. f.* (*v.*) V. *Greda.*

GREUGE, *s. m.* Plaintes portées aux États-d'Aragon, d'une infraction faite aux lois.

* GREVAS, *s. f. pl.* Grèves : armures des jambes.

GREY, *s. f.* Troupeau de menu bétail. || (*fig. v.*) V. *República.* || (*fig.*) Troupeau : corps des fidèles sous un même chef.

GRIAL, *s. m.* (*v.*) V. *Plato.*

* GRIÁRGARA, *s. f.* (*v.*) V. *Gárgara.*

* GRIBAR, *v. a.* Dériver : sortir de sa route, en parlant d'un vaisseau.

GRIDA, *s. f.* (*v.*) V. *Grita.* Signal pour courir aux armes.

GRIDADOR, *s. m.* (*boh.*) V. *Pregonero.*

GRIDAR, *v. a.* (*v.*) V. *Gritar.*

* GRIDELIN, *s. m.* et *adj.* Gris-de-lin : gris tirant sur le rouge.

GRIDO, *s. m.* (*v.*) V. *Grito.*

GRIEGO, GA, *adj.* et *s.* Grec, écrit en grec, de Grèce. || (*fig. fam.*) Grec, hébreu. On le dit d'une chose inintelligible.

GRIESCO, *s. m.* (*v.*) Combat, rencontre.

GRIESGO, *s. m.* (*v.*) V. *Griesco.*

GRIETA, *s. f.* Crevasse qui se fait dans la terre pendant les grandes chaleurs. || Crevasse : gercure à la peau. || *Grietas, pl.* Crevasses qui se forment dans les jointures des pieds des chevaux, au-dessus du sabot.

GRIETADO, DA, *adj.* (*blas.*) Qui a des crevasses, des gercures.

* GRIETARSE, *v. r.* S'étoiler : s'ouvrir par les carnes, en parlant de la monnaie.

* GRIETECILLA, *s. f. dim.* de *Grieta.*

GRIETOSO, SA, *adj.* Qui a des crevasses, des gercures.

* GRIFA, *s. f.* Lettre bâtarde.

GRIFADO, DA, *adj.* On le dit de la bâtarde.

GRIFALTO, *s. m.* Couleuvrine : petit canon qui n'est plus en usage.

GRIFO, *s. m.* Griffon : monstre fabuleux, moitié aigle moitié lion. || Gryphe : proposition mystérieuse. || *Grifos, pl.* Cheveux hérissés, embrouillés, etc.

GRIFO, FA, *adj.* On le dit d'une sorte d'écriture qui a remplacé la gothique : lettre bâtarde.

GRIFON, *s. m.* Robinet de fontaine.

GRIGALLO, *s. m.* Espèce d'oiseau de la Suisse.

***GRIGÜESCOS**, *s. m. pl.* (*v.*) V. *Gregüescos.*

GRIJA, *s. f.* (*v.*) V. *Guija.*

GRILLA, *s. f.* On ne s'en sert que dans cette phrase : *Esa es grilla :* (*pop.*) vous nous en contez : j'en doute.

GRILLAR, *v. n.* (*v.*) Chanter ou crier, en parlant des grillons. || Pousser, en parlant des plantes; germer, en parlant du blé.

GRILLARSE, *v. r.* Pousser, en parlant de la tige des plantes.

***GRILLERA**, *s. f.* Trou de grillon. || Petite cage où l'on enferme les grillons.

GRILLERO, *s. m.* Celui qui, dans les prisons, met ou ôte les fers aux prisonniers.

GRILLETE, *s. m.* Anneau mis aux pieds d'un prisonnier : fers.

GRILLO, *s. m.* Grillon : petit insecte. || Petite tige des plantes qui commencent à pousser. || *Grillos, pl.* Fers, anneaux de fer qu'on met aux pieds des prisonniers. || (*fig.*) Entraves mises aux pieds des criminels. || *Andar á grillos :* (*fam.*) s'occuper de niaiseries, de choses inutiles.

GRILLONES, *s. m. pl. augm.* de *Grillos.*

***GRILLOTALPA**, *s. m.* Courtillière ou taupe-grillon : insecte.

GRIMA, *s. f.* Horreur, effroi causé par ce qu'on voit ou ce qu'on entend.

***GRIMAZO**, *s. m.* Posture extraordinaire d'une figure dans un tableau : raccourci.

GRIMPOLA, *s. f.* (*v.*) Flamme, girouette, banderole. || Longue banderole de vaisseau.

***GRIMPOLON**, *s. m.* (*mar.*) Girouette.

GRINALDE, *s. f.* Espèce de grenade dont on se servait anciennement à la guerre.

***GRINGO, GA**, *adj.* (*fig. fam.*) Grec, hébreu. On le dit d'une chose inintelligible.

GRIÑON, *s. m.* Guimpe : vêtement d'une religieuse pour le cou et la gorge. || Abricot-pêche.

GRIPO, *s. m.* (*v.*) Sorte de navire marchand.

GRIS, *s. m.* Gris : couleur. || Petit-gris : espèce d'écureuil. || Air, temps noir, couvert et froid.

GRIS, *adj. m. f.* Gris : de couleur grise.

GRISA, *s. f.* (*v.*) Petit-gris : espèce d'écureuil.

GRISEO, EA, *adj.* (*v.*) Gris : de couleur grise.

GRISETA, *s. f.* Grisette : sorte d'étoffe de soie ouvrée.

GRISGRIS, *s. m.* Certaine pratique superstitieuse en usage parmi les Maures.

GRISOL, *s. m.* (*v.*) V. *Crisólito.*

GRISON, NA, *adj.* et *s.* Grison : peuple d'Italie dans les Alpes.

GRITA, *s. f.* Cri, clameur, confusion de voix. || Cri des fauconniers, lorsqu'ils lancent le faucon après la perdrix. || Algarade : insulte brusque, avec bravade et bruit. || *Grita foral : Arag.* cri de justice, ban, publication. || *Dar grita* : huer quelqu'un, jeter des cris, faire du bruit, exciter au tumulte.

GRITADERA, *s. f.* (*v.*) V. *Gritadora.*

GRITADO, *p. p.* V. *Gritar.*

GRITADOR, RA, *s.* Criailleur, brailleur, piailleur, criard.

GRITAR, *v. n.* Crier. || Piailler, criailler. || *Gritar como un furioso :* faire le diable à quatre, se démener, crier comme un sourd.

GRITAZO, *s. m. augm.* de *Grito.*

GRITERÍA, *s. f.* Criaillerie, clameur, confusion de voix. V. *Grita.*

***GRITILLO**, *s. m. dim.* de *Grito.*

GRITO, *s. m.* Cri : voix élevée, poussée avec effort. || (*boh.*) V. *Trigo.* || *Levantar el grito :* s'écrier. || *A buen bocado buen grito :* à bon chat bon rat. || *A grito herido :* à grand cris, à tue tête.

GRITON, NA, *adj.* Criailleur, piailleur, celui qui crie beaucoup.

***GROENLANDIA**, *s. f.* (*géog.*) Groënland : contrée de l'Europe.

GRODETUR, *s. m.* Gros-de-Tours : gros taffetas, plus fort et plus épais que les autres.

GROFA, *s. f.* (*boh.*) Prostituée : femme publique, du commun.

GROMECITO, *s. m. dim.* de *Gromo.*

GROMO, *s. m.* Bouton, bourgeon, germe.

GRÓNDOLA, *s. f.* (*v.*) V. *Góndola.*

***GROPERA**, *s. f.* (*v.*) V. *Grupera.*

GROPOS, *s. m. pl.* Coton qu'on met dans un encrier.

GROS, *s. m.* Sorte de monnaie ancienne de peu de valeur. || *En gros :* (*v.*) en gros. V. *Por mayor.*

***GROSA**, *s. f.* (*v.*) V. *Gruesa.*

GROSCA, *s. f.* Sorte de serpent très-venimeux.

GROSEDAD, *s. f.* (*v.*) V. *Grosura.* || (*v.*) Épaisseur. || (*v.*) Abondance, fécondité. || (*v.*) V. *Groseria.*

GROSELLA, *s. f.* Groseille : petit fruit

GROSELLERO, *s. m.* Groseiller : arbre qui donne les groseilles.

GROSERAMENTE, *adv.* Grossièrement, rustiquement, lourdement.

GROSERÍA, *s. f.* Grossièreté, défaut de politesse, lourderie.

GROSERO, RA, *adj.* Grossier, épais, qui n'est pas fini, mal travaillé, matériel, pesant. || Grossier, rustre, impoli.

GROSEZ, *s. f.* (*v.*) V. *Grosura, gordura.*

GROSEZA, *s. f.* (*v.*) Grosseur d'un corps. || (*v.*) V. *Groseria.* || (*v.*) Épaisseur.

* GROSICIA, *s. f.* (*v.*) V. *Grosura.*

GROSICIE, *s. f.* (*v.*) V. *Grosura.*

GROSIDAD, *s. f.* (*v.*) V. *Grosura.*

GROSIENTO, TA, *adj.* (*v.*) V. *Grasiento.*

GROSÍSIMO, MA, *adj. sup.* de *Grueso.*

GROSO, *adj.* On le dit du gros tabac.

GROSOR, *s. m.* Grosseur. V. *Groseza.* || (*v.*) V. *Grosura.*

GROSURA, *s. f.* Graisse des animaux. || Abattis : issues ou extrémités d'un animal qu'on met en ragoût, menus droits, etc. || *Dia de grosura* : le samedi.

* GROTA, *s. f.* (*v.*) V. *Gruta.*

GROTESCO, *s. m.* V. *Grutesco.*

* GROTO, *s. m.* Pélican : oiseau pêcheur.

GRUA, *s. f.* Grue, escoperche : machine à élever des pierres. || Grue : oiseau. V. *Grulla.*

GRUADOR, *s. m.* (*v.*) V. *Agorero.*

* GRUERAS, *s. f. pl.* (*mar.*) Trous ronds par où passent les amarres de la grande voile et de celle de misaine. || (*mar.*) Vitonnières : canaux à fond de cale : anguillières.

GRUERO, RA, *adj.* Gruyer. On le dit d'un faucon dressé à voler la grue.

GRUESA, *s. f.* Grosse : douze douzaines. || Le gros d'une prébende, gros fruit d'un canonicat.

GRUESAMENTE, *adv.* (*v.*) V. *En grueso, á bulto.* || D'une manière grosse, etc.

GRUESÍSIMO, MA, *adj. sup.* de *Grueso.*

GRUESO, SA, *adj.* Gros, qui a beaucoup de volume. || V. *Grande.* || V. *Basto, ordinario.* || (*fig.*) Lourd. On le dit de l'esprit. || (*fig. v.*) V. *Claro.* || (*v.*) V. *Fuerte, duro, pesado.* || *En grueso* : (*v.*) en gros. || *Grueso de ingenio* : qui a l'esprit épais, bouché. || *Tratar en grueso* : commercer en gros.

GRUESO, *s. m.* Grosseur, épaisseur. || Le gros : la partie principale ou la plus grosse, la plus forte. || *Grueso de la hilaza* : doigtée, dittée. || *El grueso de la letra* : le plein de la lettre. || *Por grueso* : (*v.*) V. *En grueso.*

GRUGIDOR, *s. m.* Outil de vitrier pour enlever les inégalités des bords du verre.

GRUIDO, *p. p.* V. *Gruir.*

GRUIR, *v. n.* Crier, en parlant des grues.

GRULLA, *s. f.* Grue: oiseau de passage. || (*v.*) Ancienne machine de guerre. || *Grullas, pl.* (*boh.*) V. *Polaina.*

GRULLADA, *s. f.* V. *Gurullada.* || Troupe de sbires, d'archers qui accompagnent un magistrat qui fait sa ronde.

GRULLERO, RA, *adj.* Gruyer : qui a rapport à la grue. On le dit du faisan qui ressemble à la grue, et du faucon de l'engeance de la grue.

GRULLO, *s. m.* (*boh.*) V. *Alguacil.*

GRUMETE, *s. m.* Mousse : apprenti mousse : garçon de bord.

GRUMILLO, ITO, *s. m. dim.* de *Grumo.*

GRUMO, *s. m.* Grumeau : petite portion de sang ou de lait caillé. || Tas, monceau, grappe. || Bouton, rejeton. || *Grumos, pl.* Bouts des ailes d'oiseaux.

GRUMOSO, SA, *adj.* Grumeleux : plein de grumeaux.

GRUÑENTE, *s. m.* (*boh.*) Porc.

GRUÑIDO, *s. m.* Grognement : cri du pourceau.

GRUÑIDOR, RA, *s.* Celui qui grogne : grogneur. || (*boh.*) Voleur de cochons.

GRUÑIMIENTO, *s. m.* Grognérie.

GRUÑIR, *v. a.* Grogner : groniner. On le dit du cri des pourceaux. || Crier, en parlant d'une porte, d'une roue. || (*fig.*) Grogner, murmurer en signe de mécontentement. || *Mamar y gruñir.* (*pop.*) On le dit d'un homme qui n'est jamais content, quelque bien qu'on lui fasse.

GRUPA, *s. f.* Croupe : partie de derrière du cheval.

GRUPADA, *s. f.* Coup de vent ou d'eau. || Giboulée, guilée : ondée de pluie froide et de grêle. || Croupade : saut du cheval, les quatre pieds levés.

GRUPERA, *s. f.* Croupière : partie du harnais du cheval.

GRUPO, *s. m.* Groupe : assemblage de plusieurs objets.

GRUTA, *s. f.* Grotte, caverne. || *Grutas, pl.* Catacombes : grottes souterraines à Rome, et à Paris.

GRUTESCO, *s. m.* (*arch.* et *peint.*) Grotesque : ornement, figure bizarre.

G-SOL-RE-UT, *s. m.* G-re-sol. V. *Gesolreut.*

GUACAMAYO, *s. m.* Aras : perroquet de la grosse espèce.

GUACER, *v. a.* (*v.*) V. *Guarecer, curarse.*

GUACHAPEAR, *v. a.* Troubler, battre l'eau avec les pieds.

GUACHAPEAR, *v. n.* Branler, clocher. On le dit d'un fer de cheval mal attaché, etc.

GUACHAPELÍ, *s. m.* Guachapeli : bois de construction, dans le Guayaquil.

GUÁCHARO, RA, *adj.* et *s.* Pleureur, qui ne fait que se lamenter. || Infirme, surtout en parlant d'un hydropique.

GUACHARRADA, *s. f.* (*v.*) Chute précipitée dans l'eau ou dans la boue.

GUACIA, *s. f.* Acacia : arbre, et sa gomme.

GUADAFIONES, *s. m. pl.* Entraves pour les chevaux.

GUADALMECÍ, *s. m.* (*v.*) V. *Guadamacil.*

* GUADALUPE, *s. f.* (*géog.*) Guadeloupe : île de l'Amérique.

GUADAMACÍ, *s. m.* (*v.*) V. *Guadamacil.*

GUADAMACIL, *s. m.* Cuir doré.

GUADAMACILERÍA, *s. f.* Art de faire des cuirs dorés : lieu où on les fabrique, où on les vend.

GUADAMACILERO, *s. m.* Doreur sur cuirs.

GUADAMECÍ, *s. m.* (*v.*) V. *Guadamacil.*

* GUADAMECIL, *s. m.* (*v.*) V. *Guadamacil.*

* GUADAMECILERÍA, *s. f.* (*v.*) V. *Guadamacileria.*

* GUADAMECILERO, *s. m.* (*v.*) V. *Guadamacilero.*

GUADAMECO, *s. m.* (*v.*) Sorte de parure de femmes.

GUADAÑA, *s. f.* Faux : instrument pour faucher.

GUADAÑEADOR, *s. m.* (*inus.*) V. *Guadañero.*

GUADAÑERO, *s. m.* Faucheur.

GUADAÑIL, *s. m.* V. *Guadañero.*

GUADAPERO, *s. m.* Poirier sauvage. ‖ Garçon qui porte à manger aux moissonneurs.

GUADARNES, *s. m.* Sellerie : endroit où l'on garde les harnais des chevaux. ‖ Celui qui en a soin. ‖ (*v.*) Salle d'armes : arsenal. ‖ (*v.*) Ancien emploi honorifique chez le roi, équivalant à *camarero de las armas.*

GUADIGEÑO, *s. m.* Espèce de stylet ou de poignard.

GUADO, *s. m.* (*v.*) Jaune : couleur jaune.

GUADRAMAÑA, *s. f.* Fourberie, ruse, artifice.

GUADUA, *s. f.* Espèce de roseau du Pérou.

GUADUAL, *s. m.* Lieu planté de *guadúas.* V. *Guadúa.*

GUAICO, *s. m.* V. *Guebrada.*

GUALARDON, *s. m.* (*v.*) V. *Galardon.*

GUALARDONADOR, RA, *s.* (*v.*) V. *Galardonador.*

GUALARDONAR, *v. a.* (*v.*) V. *Galardonar.*

GUALATINA, *s. f.* Sorte de ragoût ou de sauce faite de pommes, de lait d'amandes, de bouillon, d'eau rose, etc.

GUALDA, *s. f.* Guade : herbe-à-jaunir : plante. ‖ Visage pâle, défait.

GUALDADO, DA, *adj.* Guadé : jauni avec la gaude.

* GUALDERAS, *s. f. pl.* Flasques : côtés d'un affût de canon.

GUÁLDO, DA, *adj.* Jaune. V. *Amarillo.*

GUALDRAPA, *s. f.* Chabraque : housse de cheval qui descend au-dessous de l'étrier : housse de pied : housse en souliers. ‖ Lambeau d'habit déchiré.

GUALDRAPAZO, *s. m.* Coup que les voiles donnent contre les mâts, lorsque le temps est calme.

GUALDRAPEADO, *p. p.* V. *Gualdrapear.*

GUALDRAPEAR, *v. a.* Joindre, entremêler plusieurs choses par leurs côtés opposés, comme des livres dos contre tranche, etc.

GUALDRAPERO, *s. m.* Déguenillé, vêtu de haillons.

GUALDRAPILLA, *s. f. dim.* de *Gualdrapa.*

* GUALDRINES, *s. m. pl.* (*mar.*) Faux-mantelets, faux-sabords.

GUANACO, *s. m.* Sorte de chameau de l'Amérique méridionale.

* GUANÁBANO, *s. m.* Assiminier, cachimentier : espèce de corossolier de l'Amérique septentrionale.

* GUANCHES, *s. m.* Guanches : anciens habitans des Canaries.

GUANO, *s. m.* Plante de l'Amérique.

GUANTA, *s. f.* (*bot.*) Femme publique, prostituée. ‖ V. *Mancebía.*

GUANTADA, *s. f.* Soufflet.

GUANTE, *s. m.* Gant. ‖ (*fam.*) Main. ‖ *Echar el guante á otro* : jeter le gant : défier au combat. ‖ *Echar un guante* : faire une quête entre amis, pour quelque bonne œuvre. ‖ *Poner á otro como un guante* : rendre souple comme un gant : réduire, ranger à son devoir. ‖ *Salvo el guante* : sans façon, sans cérémonie. On dit en français : l'amitié passe le gant. ‖ *Guantes, pl.* Gratification : ce qu'on donne à un ouvrier en sus du prix convenu. ‖ Pot de vin. ‖ *Adobar los guantes* : donner une gratification.

GUANTELETE, *s. m.* (*v.*) V. *Manopla.*

GUANTERÍA, *s. f.* Ganterie : fabrique, boutique et commerce de gants.

GUANTERO, *s. m.* Gantier : faiseur, marchand de gants.

GUAÑIN, *adj* On le dit de l'or de bas aloi.

GUAÑIR, *v. n. Extr.* Grogner, en parlant des cochons de lait.

GUAPAMENTE, *adv.* Hardiment, vaillamment, lestement.

GUAPAZO, ZA, *adj. augm.* de *Guapo.*

GUAPEADO, *p. p.* V. *Guapear.*

GUAPEAR, *v. n.* Faire montre de son courage. ‖ Tirer vanité de son ajustement.

GUAPETON, NA, *adj.* et *s. augm.* de *Guapo.*

GUAPEZA, *s. f.* Courage, valeur, hardiesse, vaillantise. ‖ Vanité, ostentation.

GUAPÍSIMAMENTE, *adv. sup.* de *Guapamente.*

GUAPÍSIMO, MA, *adj. sup.* de *Guapo.*

GUAPO, PA, *adj.* Brave, vaillant, hardi, courageux, valeureux. || Beau, bien mis, vêtu galamment. || Galant, amoureux.

* GUAR (EN), *adv.* (*v.*) V. *En lugar.*

GUARAN, *s. m.* V. *Garañon.*

GUARAPO, *s. m.* Boisson agréable qu'on fait avec la canne à sucre.

GUARDA, *s. m.* Garde, soin, conservation. || Observation d'une loi, etc. || Religieux qui accompagne les hommes qui entrent dans un couvent. || Garde : basse carte qui en accompagne une plus haute de même couleur. || (*v.*) V. *Escasez.* || (*v.*) Lieu où l'on garde une chose. || *Ser en guarda de alguno :* (*v.*) être sous la protection de quelqu'un. || *Guarda mayor :* dame qui a inspection sur toutes les femmes du palais du roi. || *Guarda cadenas : (mar.)* lisse de porte-haubans. || *Guardas, pl.* Gardes : garnitures intérieures d'une serrure. || Les deux maîtresses baleines d'un éventail. || Gardes : feuillets de papier blanc à la tête ou à la fin d'un livre. || *Guardas del norte :* gardes : les deux étoiles les plus proches du pôle arctique. || *Falsear las guardas :* corrompre, gagner les gardes à l'armée.

GUARDA, *s. m.* et *f.* Garde, gardien, surveillant. || *Guarda almacen :* garde-magasin. || *Guarda arnes :* (*v.*) V. *Guadarnes.* || *Guarda mayor de un soto :* grand'garde, garde-fond. || *Guarda del monte :* garde-bois. || *Guarda sellos :* garde des sceaux. || *Guarda del resguardo :* commis des barrières. || *Guarda urbana :* garde bourgeoise. || *Guarda nacional :* garde nationale. || *Guarda de vista :* celui qui en garde un autre à vue. || *Guarda mayor :* garde à la tête des autres.

GUARDABOSQUE, *s. m.* Garde-forestier : celui qui garde les bois, surtout ceux du roi.

GUARDABRAZO, *s. m.* Brassard, armure du bras.

* GUARDACABO, *s. m.* (*mar.*) Délot : morceau de fer rond et creux dans lequel passe un agrès : cosse.

GUARDACÁBRAS, *s. m.* Chevrier : celui qui garde des chèvres.

* GUARDACADÉNAS, *s. f.* (*mar.*) Lisse de porte-haubans : longue pièce de bois qui retient dans leur place les chaînes de haubans.

GUARDACALADA, *s. f.* Lucarne : croisée à tabatière : fenêtre sur le toit.

GUARDACARTÚCHOS, *s. m.* (*mar.*) Garde-feu : caisse où l'on met sur mer les gargousses ou les cartouches.

GUARDACOÍMAS, *s. m.* (*boh.*) Valet de maquereau.

GUARDACÓSTAS, *s. m.* Garde-côte.

GUARDACUÑOS, *s. m.* Garde des coins dans un hôtel des monnaies.

GUARDADÁMAS, *s. m.* Officier du palais qui marche à cheval à côté du carrosse des dames. || Celui qui est chargé de préparer la salle où la reine donne ses audiences.

GUARDADAMENTE, *adv.* Soigneusement, sûrement.

GUARDADO, *p. p.* V. *Guardar.* || *adj.* V. *Reservado.*

GUARDADOR, RA, *s.* Gardien : celui qui est commis à la garde. || Observateur exact d'une loi, etc. || Avare, chiche, vilain. || (*v. mil.*) Gardien de ce qu'on prenait à l'ennemi. || *Guardador* ou *Guardador de huérfanos :* (*v.*) V. *Tutor, curador.* || *Guardador dativo :* (*v. prat.*) tuteur d'office : celui qui est nommé par un tribunal. || *Guardador legítimo :* (*v. prat.*) tuteur légitime.

* GUARDAFRÉNTES, *s. m.* Lisse de hourdi qui sert à affermir la poupe.

* GUARDAFUÉGOS, *s. m.* Garde-feux : madriers ou planches suspendues au-dehors du vaisseau pour empêcher que le feu mis à un côté qu'on radoube ne prenne plus haut qu'il ne faut.

GUARDAINFANTE, *s. m.* Vertugadin, bourlet : habillement de femme, panier de femme. || (*mar.*) Flasque.

GUARDAÍZAS, *s. m.* (*boh.*) V. *Guardacoímas.*

GUARDAJA, *s. f.* (*inus.*) V. *Guedeja.*

GUARDAJÓYAS, *s. m.* Garde des joyaux de la couronne. || Endroit où l'on garde les joyaux de la couronne.

GUARDALADO, *s. m.* Garde-fou.

* GUARDAMANCÉBOS, *s. m.* (*mar.*) Cordes attachées aux vergues sur lesquelles s'appuient les matelots lorqu'ils ferlent les voiles : garde-corps, sauvegarde.

GUARDAMANGEL, *s. m.* V. *Guardamangier.*

GUARDAMANGIER, *s. m.* Garde manger : lieu où l'on serre les viandes et les provisions pour la cour. || Chef du garde-manger, qui reçoit et distribue les provisions.

GUARDAMANO, *s. m.* Garde d'une épée.

GUARDAMATERIÁLES, *s. m.* Dans les hôtels des monnaies, celui qui est chargé des achats.

* GUARDAMEA, *s. m.* Garde des cours du palais : celui qui empêche qu'on n'y fasse, qu'on n'y lâche de l'eau.

GUARDAMIENTO, *s. m.* (*v.*) L'action de garder.

GUARDAMONTE, *s. m.* Ressort d'une platine.

GUARDAMUGER, *s. f.* Dame du palais, chargée d'accompagner les autres dames lorsqu'elles sortent.

GUARDAPAPO, *s. m.* Pièce de l'armure ancienne qui servait à garantir une partie de la figure.

GUARDAPIES, *s. m.* Jupon, jupe de femme. V. *Brial.*

GUARDAPOLVO, *s. m.* Auvent, tout-

Toile attachée au plancher pour garantir de la poussière. || Morceau de cuir attaché à l'endroit de la botte qui porte sur le coudepied.

GUARDAPÓLVOS, *s. m. pl.* Tirans de volée d'un carrosse.

GUARDAPOSTIGO, *s. m.* (*boh.*) Valet ou portier de mauvais lieu.

GUARDAPUERTA, *s. f.* V. *Antepuerta.*

GUARDAR, *v. a.* Garder, conserver, serrer, enfermer, mettre en réserve. || Garder : veiller à la défense, à la conservation. || Garder, observer un précepte. || Garder, conserver le souvenir. || Garder, préserver, garantir. || Garder, protéger, défendre. || (*v.*) V. *Aguardar.* || (*v.*) V. *Impedir, evitar.* || (*v.*) V. *Atender, mirar.* || (*v.*) V. *Acatar, respetar.* || *¡ Guarda !* gare ! prenez garde. || Nullement, point du tout. || *Guarda el coco, ó el oso :* gare Croquemitaine. Expression employée pour faire peur aux petits enfans. || *Guarda Pablo :* (*fam.*) prenez-y garde, je n'en ferai rien. || *Guardar batideros :* (*fig.*) éviter, prévenir toutes les difficultés, tous les inconvéniens. || *Guardar ceremonia :* se tenir décemment, comme il faut, dans une assemblée, chapitre, etc. || *Guardar consecuencia :* être conséquent. || *Guardar el santo, ó las vuelias :* se tenir sur ses gardes. || Faire quelque chose en cachette. || *Guardar el sueño :* garder le sommeil, empêcher qu'on n'éveille quelqu'un. || *Guardar ganado :* garder un troupeau. || *Guardar la cama :* garder le lit, être malade. || *Guardar la capa :* défendre ses intérêts. || *Guardar la cara :* se cacher pour n'être point reconnu. || *Guardar las espaldas.* V. *Espalda.* || *Guardar las fiestas :* garder les jours de fêtes. || *Guardar la ropa :* (*fig.*) se garantir d'un danger. || *Guardar la boca :* être sobre, se taire lorsqu'il le faut. || *Guardar las vueltas* se tenir sur ses gardes. || *Guardar los batideros :* couper bien les ruisseaux, en parlant d'un cocher. || *Guardar el barlovento :* (*mar.*) tenir le vent. || *Guardarle á alguno el aire :* (*fig.*) se plier au caractère de quelqu'un. || *Guárdate del diablo :* prends garde à toi, tu me le paieras. || *No son todas fiestas de guardar :* tout ce qu'on nous dit n'est pas mot d'évangile.

GUARDARSE (*de*), *v. r.* Se garder, se garantir. || Se garder, s'abstenir. || *Guardársela á alguno :* (*fig. fam.*) garder rancune à quelqu'un, avoir une dent contre lui.

GUARDARÍO, *s. m.* Martin-pêcheur : oiseau.

GUARDAROPA, *s. f.* Garde-robe, chambre pour mettre les habits, le linge, etc.

GUARDAROPA, *s. m.* Officier de la garde-robe, valet de la garde-robe. || Armoire qui sert de garde-robe.

*GUARDASÉLLOS, *s. m.* Garde des sceaux.

GUARDASOL, *s. m.* V. *Quitasol.*

GUARDATIMÓNES, *s. m.* (*mar.*) Canons placés aux deux extrémités du gouvernail, canons de retraite.

GUARDAVELA, *s. m.* (*mar.*) Cargue des huniers, ou voiles de hune.

GUARDERÍA, *s. f.* Occupation d'une garde.

GUARDIA, *s. f.* Garde, gens de guerre qui font la garde. || Garde, sentinelle. || (*mar.*) Quart, garde, bordée. || Soldat d'une des compagnies des gardes du roi. || *Guardia de alabarderos.* V. *Alabardero.* || *Guardia de corps :* garde-du-corps. || *Hacer la guardia :* faire la garde. || *Guardia de honor :* garde d'honneur. || *Guardia de la corte :* (*v.*) V. *Guardia de honor.* || *Guardia urbana :* garde bourgeoise. || *Guardia marina :* garde marine. || *Guardia avanzada :* poste avancé. || *Guarda nacional :* garde nationale. || *Montar la guardia, ó entrar de guardia : salir de guardia :* (*mil.*) monter, descendre la garde.

GUARDIAN, NA, *s.* Gardien : celui qui est commis à la porte. || Gardien : supérieur d'un couvent de Franciscains. || Gardien des arsenaux de marine.

GUARDIANÍA, *s. f.* Gardiennat : dignité d'un gardien de couvent. || Le temps que le gardien est en place. || District où un couvent fait la quête.

GUARDILLA, *s. f.* Lucarne. V. *Buhardа.* || Grenier, galetas. || Sorte de point propre à renfoncer les coutures.

GUARDINES, *s. m. pl.* (*mar.*) Cordes qui tiennent suspendus les mantelets des sabords. || Drosse du gouvernail.

GUARDOSO, SA, *adj.* Qui conserve avec soin, ménager, économe. || Avare.

GUARECER, *v. a.* (*v.*) V. *Curar, medicinar.* || Secourir, défendre, délivrer. || Garder, conserver.

GUARECER, *v. n.* (*v.*) Guérir, recouvrer la santé.

GUARECERSE (*de*), *v. r.* Se réfugier, chercher un asile.

GUARECIDO, *p. p.* V. *Guarecer.*

GUARECIMIENTO, *s. m.* (*v.*) V. *Guarda, cumplimiento, observancia.*

GUARENTICIO, CIA, *adj.* (*inus.*) V. *Guarentigio.*

GUARENTIGIO, GIA, *adj.* (*prat.*) On le dit du pouvoir qu'on donne à un juge, à un tribunal de faire exécuter un jugement, une sentence.

*GUARESCER, *v. n.* (*v.*) V. *Guarecer, sanar, curar.*

*GUARESCIMIENTO, *s. m.* Cure, guérison.

*GUARGARISMO, *s. m.* (*v.*) V. *Gargarismo.*

GUARIDA, *s. f.* Tanière, repaire : retraite des animaux. || (*fig.*) Repaire, retraite, asile. || (*fig.*) Endroit, maison

qu'on fréquente habituellement. || (*v.*) V. *Remedio, libertad.*

GUARIDERO, RA, *adj.* (*v.*) V. *Curable.*

GUARIMIENTO, *s. m.* (*v.*) V. *Curacion.* || (*v.*) V. *Amparo, refugio, acogida.*

GUARIN, *s. m.* Pourceau.

GUARIR, *v. a.* (*v.*) V. *Curar.*

GUARIR, *v. n* (*v.*) V. *Sanar.* || V. *Subsistir, mantenerse.*

GUARIRSE, *v. r.* (*v.*) V. *Guarecerse.*

GUARISMO, *s. m.* Ordre, progression des chiffres dans la numération. || Chiffre. || *No tener guarismo* : être incalculable, innombrable.

GUARISMO, MA, *adj.* (*inus.*) Qui appartient à l'arithmétique.

* GUARLANDA, *s. f.* (*v.*) V. *Guirnalda.*

* GUARNECEDOR, *s. m.* Garnisseur : celui qui garnit.

GUARNECER (*con, de*), *v. a.* Garnir, entourer, environner. || Garnir : mettre une garniture. || Enchâsser dans de l'or, etc. || Garnir, munir une place de guerre. || (*fig.*) Orner, embellir. || Garnir un faucon de jets, de sonnettes. || (*v.*) V. *Corroborar, autorizar.* || (*v.*) V. *Colgar, vestir, adornar.* || (*v. fig.*) V. *Adornar, enriquecer.* || (*v.*) V. *Proveer, equipar.*

GUARNECIDO, *p. p.* V. *Guarnecer.*

* GUARNES, *s. m.* Sellerie : lieu où l'on serre les selles.

* GUARNES, *s. m. pl.* Tours de câbles autour des poulies qui servent à hisser.

* GUARNESCER, *v. a.* V. *Guarnecer.*

* GUARNESCIDO, *p. p.* V. *Guarnescer.*

GUARNICION, *s. f.* Garniture : ce qui sert à garnir, à orner. || Enchâsure. || Garde d'épée. || Garnison : soldats qui gardent une place. || (*impr.*) Garniture : bois autour des pages. || (*fig.*) Ornement. || *Guarniciones, pl.* Armure : armes défensives autrefois en usage. || Harnais de cheval.

GUARNICIONAR, *v. a.* (*v.*) V. *Guarnecer.*

GUARNICIONERÍA, *s. f.* Fabrique, boutique de garniture, de harnais.

GUARNICIONERO, *s. m.* Ouvrier qui fait des harnais de cheval : bourrelier, sellier.

GUARNIEL, *s. m.* Bourse de cuir. V. *Bujaca.*

GUARNIMIENTO, *s. m.* (*v.*) V. *Vestido, adorno.*

GUARNIR, *v. a.* (*v.*) V. *Guarnecer.*

GUARRO, RA, *s.* V. *Cerdo, cochino.*

GUASTANTE, *p. a.* (*v.*) V. *Guastar.*

GUASTAR, *v. a.* (*v.*) V. *Consumir.*

GUASTO, *s. m.* (*v.*) V. *Consuncion.*

GUAY, *interj.* (*v.*) V. *Ay.* || *Tener muchos guayes* : avoir beaucoup de maux ou de malheurs.

GUAYA, *s. f.* Plainte, gémissement, lamentation. || *Hacer la guaya* : se plaindre, se lamenter, exagérer ses maux.

GUAYABA, *s. f.* Goyabe : fruit des Indes.

GUAYABO, *s. m.* Goyabier : espèce d'arbre des Indes.

GUAYACAN, *s. m.* V. *Guayaco.*

GUAYACO, *s. m.* Gaïac : arbre des Indes.

GUAYADERO, *s. m.* (*v.*) Lieu où l'on pleure dans les deuils.

* GUAYAPIL, GUAYAPIN, *s. m.* Sorte de manteau indien qui ne couvre que le cou et les épaules.

GUAYAQUIL, *adj. m. f.* De Guayaquil.

GUAYAR, *v. n.* (*v.*) Pleurer, gémir, se lamenter.

GUAYAS, *interj.* (*v.*) V. *Guay.*

GUBERNACION, *s. f.* (*v.*) V. *Gobernacion.*

GUBERNAR, *v. a.* (*v.*) V. *Gobernar.*

GUBERNATIVAMENTE, *adv.* Par voie de gouvernement.

GUBERNATIVO, VA, *adj.* Qui appartient au gouvernement.

GUBIA, *s. f.* Sorte de ciseau, ou plutôt de gouge de menuisier.

GUBILETA, *s. f.* (*v.*) Boîte où l'on renferme des gobelets.

GUBILETE, *s. m.* (*v.*) Gobelet : sorte de vase.

GUEDEJA, *s. f.* Faces : cheveux qui tombent sur les tempes. || Crinière : tout le crin qui est sur le cou d'un lion. || *Tener alguna cosa por la guedeja* : saisir l'occasion aux cheveux.

* GUEDEJAR, *v. a.* (*inus.*) Arranger les cheveux des tempes.

GUEDEJILLA, *s. f. dim.* de *Guedeja.*

GUEDEJON, NA, *adj.* V. *Guedejudo.*

GUEDEJOSO, SA, *adj.* V. *Guedejudo.*

GUEDEJUDO, DA, *adj.* Qui a beaucoup de cheveux sur les tempes.

GUELDRES, SA, *adj.* et *s.* De Gueldres.

* GUELFOS, *s. m. pl.* Guelfes : partisans des papes, ennemis des Gibelins.

GUELLOS, *s. m. pl.* (*v.*) V. *Ojos.*

GUELTRE, *s. m.* (*boh.*) V. *Dinero.*

GUERCHO, CHA, *adj.* (*v.*) V. *Bisco.*

GUERMECES, *s. m. pl.* (*véner.*) Croie : gravelle des oiseaux.

GUERRA, *s. f.* Guerre : querelle entre souverains, pays, ou états. || Guerre : art de la guerre. || (*fig.*) Guerre, opposition, contrariété. || (*fig.*) Guerre, différens, dissensions domestiques. || Milice : art, exercice de la guerre. || *Guerra campal* : guerre ouverte. || (*fig.*) Démêlés publics. || *Guerra civil* : guerre civile. || *Guerra de entendimiento* : opposition, contrariété de sentimens. || *Guerra interior* : guerre intérieure : combat des passions contre la raison. || *Guerra abierta* : guerre ouverte. || *Guerra galana* : guerre dans laquelle on expose bien peu de monde. || (*mar.*) Combat naval où l'on se contente de se battre à coups de canon. || *Guerra ofensiva* : guerre offensive.

Guerra defensiva : guerre défensive. || *Tener la guerra declarada* : être à couteau tiré. || *Buena guerra* : bonne guerre, qui se fait suivant les lois, les conventions reçues. || *¡Guerra, guerra!* aux armes, aux armes! || *Hijo habido en buena guerra* : bâtard.

GUERREADO, *p. p.* V. *Guerrear.*

GUERREADOR, RA, *s.* Guerrier : qui fait, qui aime la guerre.

GUERREANTE, *p. a.* V. *Guerrear.* || *adj.* Belligérant : qui fait la guerre.

GUERREAR, *v. n.* Faire la guerre. || (*fig.*) Combattre. || (*fig.*) Tourmenter, agiter intérieurement.

GUERRERAMENTE, *adv.* (*v.*) Comme à la guerre, d'une manière guerrière.

GUERRERÍA, *s. f.* (*v.*) V. *Guerra.*

GUERRERO, RA, *adj.* Guerrier, belliqueux, martial.

GUERRERO, *s. m.* Guerrier, soldat.

GUERRILLA, *s. f. dim.* de *Guerra.* Petite guerre. || (*fig.*) Légère contestation. || Sorte de jeu de cartes. || Guérillas : sorte de corps franc en Espagne.

GUIA, *s. f.* Guide, conducteur. || Guide, directeur de conscience. || Passe-port, passavant, billet de douane, acquit-à-caution. || Chef de quadrille. || Celui qui mène la danse. || Chanteur qui part le premier dans une fugue. || Long sarment, maîtresse branche qu'on laisse à une souche en la taillant. || (*mar.*) Gui. || *Guia de forasteros* : sorte d'almanach national, en Espagne. || *En guia* : en guidant. || *Guias, pl.* Traînées de poudre, amorces, mèches de communication. || Chevaux de volée qu'on met devant les deux attelés en timon. || Guides, rênes. || Les deux grosses baleines sur le derrière d'un corps de jupes. || Grosses baleines d'un éventail.

GUIADERA, *s. f.* V. *Guia.*

GUIADO, *p. p.* V. *Guiar.* || (*de*) *adj.* Guidé, conduit, dirigé.

GUIADOR, RA, *s.* Guide, conducteur, directeur.

GUIAGE, *s. m.* (*v.*) V. *Seguro, resguardo.*

GUIAMIENTO, *s. m.* (*v.*) Conduite, direction. || (*v.*) V. *Seguridad, salvoconducto.*

GUIAR, *v. a.* Guider : montrer le chemin. || Guider, conduire, diriger. || Donner le bon exemple. || (*fig.*) Mener la branle : être à la tête d'une affaire.

*GUIAR, *v. n.* Aller, conduire, aboutir.

*GUIARSE (*por*), *v. r.* Se laisser guider, conduire, diriger.

GUIDO, DA, *adj.* (*boh.*) V. *Bueno.*

*GUIDO, *s. m.* (*n. p.*) Guy.

*GUIENA, *s. f.* (*géog.*) Guyenne : province de France.

GUIENES, SA, *adj* et *s.* De la Guyenne.

GUIJA, *s. f.* Caillou de rivière. || *Arag.* orte de pois carré. || *Ser de pocas guijas* : être mince, petit, en parlant d'une personne.

GUIJARRAL, *s. m.* Sol pierreux, plein de cailloux.

GUIJARRAZO, *s. m.* Coup de caillou.

GUIJARREÑO, ÑA, *adj.* Qui appartient ou ressemble au caillou, qui en est plein. || (*fig. fam.*) Fort, robuste.

GUIJARRILLO, ITO, *s. m. dim.* de *Guijarro.*

GUIJARRO, *s. m.* Caillou : pierre très-dure.

GUIJARROSO, SA, *adj.* Qui est plein de cailloux.

GUIJEÑO, ÑA, *adj.* Lisse, poli, dur comme un caillou de rivière. || (*fig.*) Dur, insensible.

GUIJO, *s. m.* Quantité, amas de cailloux de rivière dont on pave les chemins. || (*v.*) V. *Guijarro.*

GUIJON, *s. m.* Insecte qui attaque les dents.

GUIJOSO, SA, *adj.* V. *Guijarroso.* || V. *Guijeño.*

GUILEÑA, *s. f.* V. *Pajarilla.*

GUILLA, *s. f.* Récolte copieuse, abondante.

GUILLAME, *s. m.* Guillaume : sorte de petit rabot à large fer.

*GUILLELMO, *s. m.* (*n. p.*) Guillaume.

GUILLOTE, *s. m.* Usufruitier : celui qui a la jouissance des fruits. || Fainéant, vagabond. || Cagnard : celui qui, parmi les joueurs, n'est pas encore bon tricheur.

*GUILLOTINA, *s. f.* Guillotine : machine pour trancher la tête.

*GUILLOTINADO, *p. p.* V. *Guillotinar.*

*GUILLOTINAR, *v. a.* Guillotiner : trancher la tête avec la guillotine.

GUIMBALETE, *s. m.* (*mar.*) Brimbale : sorte de levier qui fait jouer la pompe d'un vaisseau.

GUINCHADO, *p. p.* V. *Guinchar.* || *adj.* (*boh.*) V. *Perseguido.*

GUINCHAR, *v. a.* Piquer.

GUINCHO, *s. m.* Mouette : oiseau pêcheur. || Pointe, aiguillon.

GUINDA, *s. f.* Griotte, guigne : espèce de cerise. || (*mar.*) Guindant, guindage : hauteur des mâts d'un vaisseau. || *Guinda silvestre* : agriotte : espèce de cerise sauvage. || *Guinda garrafal* : cerise anglaise.

GUINDADO, *p. p.* V. *Guindar.* || *adj.* Préparé avec des guignes.

GUINDAL, *s. m.* Griottier, guignier arbre qui porte les griottes. || Cerisaie.

GUINDALERA, *s. m.* Champ, verger planté de griottiers : cerisaie.

GUINDALETA, *s. f.* Espèce de corde de médiocre grosseur. || Guignole : bâton qui porte les balances.

GUINDALEZA, *s. f.* (*mar.*) Guinderesse, haussière : manœuvre qui sert à guinder.

GUINDAMAINA, *s. f.* (*mar.*) Signal

d'amitié que se donnent deux navires en mer.

GUINDAR, *v. a.* Guinder, hausser, élever. || (*fam.*) Emporter, obtenir une place disputée par d'autres concurrens. || (*boh.*) Chagriner, maltraiter. || V. *Ahorcar.*

GUINDARSE (*por*), *v. r.* (*v.*) Se glisser, se laisser couler le long d'une corde.

GUINDASTES, *s. m. pl.* (*mar.*) Guindages, palans qui servent à guinder.

GUINDILLA, ITA, *s. f. dim.* de *Guinda.* || Piment d'Inde : plante du Pérou.

GUINDILLO, *s. m. dim.* de *Guindo.* || *Guindillo de Indias :* piment d'Inde.

GUINDO, *s. m.* V. *Guindal.* || *Guindo griego* ou *garrafal :* cerise anglaise.

GUINDOLA, *s. f.* Guindoule : machine pour enlever les marchandises des vaisseaux et les poser à terre. || (*mar.*) Loch.

GUINEA, *s. f.* Guinée : monnaie d'or anglaise qui vaut environ vingt-quatre francs. || Guinée : sorte de mousseline.

* GUINEA, *s. f.* (*géog.*) Guinée : pays de l'Afrique.

GUINEO, *s. m.* Sorte de danse des Nègres.

GUINEO, EA, *adj.* et *s.* De la Guinée.

GUINILLA, *s. f.* (*v.*) V. *Pupika, niña.*

GUIÑADA, *s. f.* Clignement de l'œil, clin d'œil, œillade. || Dérive d'un bâtiment : embardée.

GUIÑADO, *p. p.* V. *Guiñar.*

GUIÑADOR, RA, *s.* Celui qui guigne.

GUIÑADURA, *s. f.* V. *Guiñada.*

GUIÑAPO, *s. m.* Haillon, guenille. || Homme vêtu de haillons.

GUIÑAR, *v. a.* Guigner, cligner : regarder du coin de l'œil. || (*mar.*) Courir sur un autre rumb de vent : embarder.

GUIÑARSE, *v. r.* (*boh.*) S'en aller, s'enfuir.

GUIÑAROL, *s. m.* (*boh.*) Celui à qui l'on fait signe du coin de l'œil.

GUIÑO, *s. m.* V. *Guiñada.*

GUIÑON, *s. m.* (*boh.*) Signe de l'œil. V. *Guiñada.*

GUION, *s. m.* Croix qu'on porte devant un évêque, etc. || Étendard royal qu'on porte devant le roi dans les cérémonies publiques. || Celui qui mène une danse. || Celui qui précède, qui guide. || Guidon : guide : marque mise au bout d'une ligne de musique qui indique où doit être placée la première note de la ligne suivante. || Guidon : enseigne d'une compagnie de gendarmes. || Guidon : officier qui porte le guidon. || (*mar.*) Genou : pièce de bois courbe que l'on place entre les varangues et les allonges. || Trait-d'union (-).

GUIONAGE, *s. m.* (*v.*) V. *Guia, conductor.*

GUIPUSCUANO, NA, *adj.* et *s.* (*v.*) V. *Guipuzcoano.*

GUIPUZ, *adj.* et *s.* (*v.*) V. *Guipuzcoano.*

* GUIPUZCOA, *s. f.* (*géog.*) Guipuscoa : province d'Espagne.

GUIPUZCOANO, NA, *adj.* et *s.* De Guipuscoa.

GUIRIGAY, *s. m.* Langage obscur, inintelligible : argot.

GUIRINDOLA, *s. f.* V. *Chorrera.*

* GUIRLANDA, *s. f.* (*v.*) V. *Guirnalda.*

GUIRNALDA, *s. f.* Guirlande : couronne, feston de fleurs. || (*v.*) Fascine goudronnée qu'on jette dans la tranchée, pour éclairer les travailleurs. || (*mar.*) Sauve-ruban : anneau de corde. || (*v.*) Sorte d'étoffe grossière. || *Guirnalda de sanguijuelas :* sangsues appliquées autour de la tête.

GUIRNALDETA, *s. f. dim.* de *Guirnalda.*

GUIRNALDILLA, *s. f. dim.* de *Guirnalda.*

GUISA, *s. f.* Guise, sorte, manière. V. *Modo, manera, calidad, estado.* || (*v.*) V. *Voluntad, gusto, antojo.* || *A guisa, de tal guisa, en tal guisa, adv.* (*v.*) V. *A modo, de tal suerte, en tal manera.* || *A la guisa :* (*v.*) V. *A la brida.* || *De guisa :* (*v.*) de sorte, de manière.

GUISADAMENTE, *adv.* (*v.*) V. *Cumplidamente.*

GUISADILLO, *s. m. dim.* de *Guisado.*

GUISADO, *s. m.* Ragoût. || (*fig.*) L'action accompagnée de circonstances remarquables. || (*boh.*) Lieu de débauche. V. *Mancebía.* || *Estar uno mal guisado :* (*fam.*) être mécontent.

GUISADO, *p. p.* V. *Guisar.* || *adj.* (*v.*) Pourvu, fourni. || (*v.*) Juste : conforme à la raison. V. *Justo.*

GUISADOR, RA, *s.* Cuisinier.

GUISAMIENTO, *s. m.* (*v.*) Apprêt, préparatif, disposition.

GUISANDERO, RA, *s.* Celui qui sait apprêter les viandes : cuisinier.

GUISANTES, *s. m. pl.* Pois : légume de figure ronde et qui vient dans une cosse.

GUISAR, *v. a.* Apprêter, assaisonner, accommoder les viandes. || (*fig.*) Apprêter, arranger, disposer. || (*v.*) Avoir soin, préparer. || (*v.*) V. *Adobar, escabechar.*

GUISO, *s. m.* Assaisonnement, apprêt.

GUISOPILLO, *s. m.* V. *Hisopillo.*

GUISOTE, *s. m.* Ragoût grossier.

GUITA, *s. f.* Corde menue, déliée.

GUITADO, *p. p.* V. *Guitar.*

GUITAR, *v. a.* Coudre avec la *guita.* V. ce mot.

GUITARRA, *s. f.* Guitare : instrument de musique à cordes. || Maillet pour piler le plâtre. || *Estar una cosa puesta á la guitarra :* (*fam.*) être fait suivant les règles. || *No estar templada la guitarra :* (*fig.*) être de mauvaise humeur. || *Otra cosa es con guitarra :* (*fam.*) c'est une autre chose. ||

Ser buena guitarra : (*fig. fam.*) être une bonne pièce.

*GUITARREAR, *v. a.* Guitariser : jouer de la guitare.

GUITARRERO, *s. m.* Faiseur ou marchand de guitares, celui qui la pince.

GUITARRESCO, CA, *adj.* Qui appartient à la guitare.

GUITARRILLA, *s. f. dim.* de *Guitarra.* Petite guitare : turlurette.

GUITARRILLO, *s. m.* V. *Tiple.*

GUITARRISTA, *s. m.* Celui qui pince la guitare. ‖ Grand, habile pinceur de guitare.

GUITARRO, *s. m.* V. *Guitarrillo.*

GUITARRON, *s. m. augm.* de *Guitarra.* ‖ (*fig. fam.*) Trucheur, rusé.

GUITE, *s. m.* (*v.*) V. *Guita.*

GUITO, TA, *adj. Ar.* Vicieux, indocile, en parlant d'un cheval.

GUITON, NA, *s.* Fainéant, vagabond, trucheur, truand, qui va gueusant. ‖ (*v.*) V. *Contador.*

GUITONAZO, ZA, *s. augm.* de *Guiton.*

GUITONEADO, *p. p.* V. *Guitonear.*

GUITONEAR, *v. n.* Gueuser de porte en porte, au lieu de travailler : truander, trucher.

GUITONERÍA, *s. f.* Vie de gueux, errante et vagabonde : truanderie.

GUIZGADO, *p. p.* V. *Guizgar.*

GUIZGAR, *v. a.* V. *Enguizgar.*

GUJA, *s. f.* Arme d'archer.

GULA, *s. f.* (*inus.*) Gosier, œsophage. ‖ Gourmandise. V. *Bodegon.* ‖ Gastronomie : passion pour la bonne chère.

GULES, *s. m. pl.* (*blas.*) Gueules : couleur rouge.

GULLERÍA, *s. f.* V. *Golleria.*

GULLORÍA, *s. f.* Cochevis, alouette. ‖ Gourmandise, friandise. ‖ (*fig.*) Fantaisie musquée, envie. ‖ *Pedir gullorias* : demander des choses déraisonnables.

GULOSAMENTE, *adv.* (*v.*) V. *Golosamente.*

GULOSO, SA, *adj.* V. *Goloso.*

GÚMENA, *s. f.* (*mar.*) Gume, gumène : gros cordage de vaisseau, câble d'une ancre.

GUMENETA, *s. f. dim.* de *Gúmena.*

GUMIA, *s. f.* Sorte d'arme qui ressemble à un poignard.

*GUR, *s. m.* Gubr : terre chargée de minéral dans les fentes des rochers.

GURA, *s. f.* (*boh.*) La justice.

GURAPAS, *s. f. pl.* (*boh.*) Les galères.

GURBION, *s. m.* Espèce de cordonnet de brodeur. ‖ Étoffe de soie cannelée. ‖ Euphorbe. V. *Euforbio.*

GURBIONADO, DA, *adj.* Garni de *gurbion* : cousu avec du *gurbion.* V. ce mot.

GURDO, DA, *adj.* (*v.*) V. *Necio. estólido, insensato.*

GURO, *s. m.* (*boh.*) V. *Alguacil.*

GURON, *s. m.* (*boh.*) Geôlier de prison.

*GURRAR, *v. n.* S'éloigner d'un vaisseau pour éviter sa rencontre. V. *Cejar.*

*GURRION, *s. m.* (*v.*) V. *Gorrion.*

GURRUFERO, *s. m.* Petit, mauvais cheval.

GURRUMINA, *s. f.* (*fam.*) Basse soumission, complaisance outrée d'un mari pour sa femme.

GURRUMINO, *s. m.* (*fam.*) Mari soumis à sa femme, complaisant jusqu'à l'excès.

GURRULLADA, *s. f.* (*fam.*) Troupe, société d'amis. ‖ (*boh.*) Bande d'archers.

GURULLO, *s. m.* V. *Burujo.*

GURUMETE, *s. m.* V. *Grumete.*

GURUPA, *s. f.* V. *Grupa.*

GURUPERA, *s. f.* V. *Grupera.*

GURUPETIN, *s. m. dim.* de *Gurupera.*

GURVIO, VIA, *adj.* Courbé.

GUSANEAR, *v. n.* V. *Hormiguear.*

GUSANERA, *s. f.* Plaie, partie où il s'engendre des vers. ‖ (*fig. fam.*) Endroit sensible du cœur, chagrin caché, etc.

GUSANICO, *s. m. dim.* de *Gusano.* Vermisseau.

GUSANIENTO, TA, *adj.* Plein de vers, véreux.

GUSANILLO, ITO, *s. m. dim.* de *Gusano.* Vermisseau, petit ver. ‖ Linge ouvré. ‖ Cannetille : fil d'or, d'argent ou de soie, tortillé pour la broderie.

GUSANO, *s. m.* Ver, insecte. ‖ (*fig.*) On le dit de l'homme à l'égard de Dieu. ‖ *Gusano de la conciencia* : ver rongeur : remords de conscience. ‖ *Gusano de seda* : ver à soie. ‖ *Gusano de luz.* V. *Luciérnaga, noctiluca.* ‖ *Gusano de san Anton* : espèce de petit insecte.

*GUSARAPA, *s. f.* V. *Gusarapo.*

GUSARAPIENTO, TA, *adj.* Plein de petits insectes aquatiques.

GUSARAPILLO, ITO, *s. m. dim.* de *Gusarapo.*

GUSARAPO, *s. m.* Espèce d'insecte ou de ver aquatique.

*GUSBADUL, *s. m.* Gusbadul : pierre fine.

GUSTABLE, *adj. m. f.* Qui appartient au goût. ‖ (*v.*) V. *Gustoso.*

GUSTACION, *s. f.* (*v.*) V. *Gustadura.*

GUSTADO, *p. p.* V. *Gustar.*

GUSTADURA, *s. f.* L'action de goûter. ‖ Gustation : perception des saveurs.

GUSTAR, *v. a.* Goûter, tâter, essayer. ‖ Désirer, aimer, avoir du goût pour. ‖ Éprouver, expérimenter. ‖ Agréer, plaire, être du goût de. ‖ Goûter, savourer.

GUSTAR (*de*), *v. n.* Plaire, agréer, faire plaisir.

*GUSTATIVO, *s.* et *adj.* (*anat.*) Gustatif : nerf qui sert au goût.

GUSTILLO, *s. m. dim.* de *Gusto.* Arrière-goût.

GUSTO, *s. m.* Goût : un des cinq sens. || Goût, saveur. || Goût, plaisir, contentement, joie. || Plaisir, faveur, grâce, bon office. || Verdeur, acidité, défaut de maturité. || Goût, inclination, désir. || Goût, volonté, fantaisie, caprice. || V. *Semejanza, resabio.* || (*fig.*) Goût, choix, discernement. || *Sobre gusto no hay disputa, ó sobre gusto no se ha escrito :* il ne faut pas disputer des goûts. || *Tomar el gusto á alguna cosa :* prendre goût à une chose, s'y plaire. || *Gusto imperfecto :* avant-goût. || *Dar gusto :* plaire, être au gré de. || *Tener gusto :* aimer, prendre plaisir. || *Con gusto :* de bon cœur. || *Por gusto :* par plaisir. || *Hágame vmd. el gusto :* faites-moi le plaisir.

GUSTOSAMENTE, *adv.* Librement, de plein gré, avec plaisir.

GUSTOSÍSIMO, MA, *adj. sup.* de *Gustoso.*

GUSTOSO, SA, *adj.* (*fig.*) Joyeux : content. || Plaisant, agréable. || Savoureux, agréable au goût.

GUTAGAMBA, *s. f.* Gutte : gomme-guttier.

*GUTAGAMBA, *s. m.* Guttier : arbre qui produit la gomme appelée gutte.

GUTIÁMBAR, *s. f.* Sorte de gomme.

GUTURAL, *adj. m. f.* Guttural : qui appartient au gosier, qui se prononce au gosier.

GUTURALMENTE, *adv.* Du gosier : se dit d'une certaine manière de prononcer.

*GUYANA, *s. f.* (*géog.*) Guyane : contrée de l'Amérique méridionale.

GUZMAN, *s. m.* Cadet : gentilhomme dans la marine.

*GUZMAN, *s. m.* (*n. p.*) Guzman.

GUZPATARERO, *s. m.* (*boh.*) Voleur qui perce les murailles.

GUZPATARO, *s. m.* (*boh.*) V. *Ladronzuelo.*

GUZPATARRA, *s. f.* (*v.*) Sorte de jeu d'enfans.

H, huitième lettre de l'alphabet, que plusieurs grammairiens regardent comme une simple aspiration.

H était anciennement une lettre numérale valant 200, et avec un trait au-dessus, 200, 000.

HA ! *interj.* Ha ! || Hélas ! || Hé ! Interjection pour appeler. || Ha ! hisse ! Cri des matelots pour agir tous à la fois. || *Ha, ha.* Rire qu'excite une sottise : ha, ha, hé, hé, hi, hi !

HABA, *s. f.* Fève : légume représentant un ovale applati. || Fève lampas : enflure au palais du cheval. || Grosseur, tumeur en forme de fève. || *Haba de laguna :* gourgane : petite fève de marais. || *Haba de Egipto.* V. *Colocasia.* || *Haba de las Indias.* V. *Judía, frisol.* || *Haba panosa :* fève bâtarde pour les chevaux, etc. || *Empújote el haba :* saute-mouton : jeu d'enfans. || *Habas, pl.* Fèves : petites boules blanches et noires pour voter dans une élection. || (*boh.*) V. *Uña.* || *Esas son habas contadas :* sans plus ni moins : c'est une chose claire, manifeste.

*HABANA, *s. f.* (*géog.*) Havane : ville de l'Amérique septentrionale, dans l'île de Cuba.

HABANERO, RA, *adj.* et *s.* De la Havane.

HABANO, NA, *adj.* De la Havane.

HABAR, *s. m.* Champ semé de fèves.

*HABEAS CORPUS, *expr. lat.* On le dit d'une loi d'Angleterre qui donne à un prisonnier accusé de certains délits le droit de se faire élargir en donnant caution.

HABEDERO, RA, *adj.* (*v.*) Qu'on doit, qu'on peut avoir.

HABER, *v. a.* Avoir, posséder. || Percevoir, recevoir, recueillir, recouvrer. || *Haber á las manos :* trouver ce qu'on cherche. *Haber por grato é rato :* avoir à gré, trouver agréable, regarder une chose comme valable. || *Haber á uno por confeso :* condamner par contumace. || *Haber* ou *habérselas alguno :* (*fam.*) avoir affaire à quelqu'un, être en dispute avec quelqu'un. || *Haber de las muelas, pies, cabeza,* etc. : avoir aux pieds, à la tête, etc. || *Ha de haber* désigne dans un bilan les créances ou dettes actives. || *No haber por enojo :* (*fam.*) ne trouver mauvais.

HABER, *v. imp.* Avoir, être. || V. *Acaecer, sobrevenir.* || Avoir, être, exister. *Hay gentes que :* il y a de personnes qui. *Hubo cien muertos :* il y eut cent hommes tués, ou de tués. || *Habia mucho gente :* il y avait beaucoup de monde. || *No hay razon que :* il n'est point de nation qui. *Hay sus altos y bajos en esta vida :* il y a du haut et du bas dans cette vie.

HABER, *v. aux.* Avoir. || *Haber de :* devoir.

HABERSE, *v. r.* Se conduire, se gouverner bien ou mal.

HABER, *s. m.* Avoir : biens, richesses.

HABERADO, DA, *adj.* (*v.*) Qui a du bien, des richesses.

*HABERÍA, *s. f.* V. *Averia.* || *Haberes, pl.* Gages, appointemens, profits. || Biens, richesses.

*HABERÍO, *s. m.* Instrumens de labourage, attirail champêtre.

HABICHUELA, *s. f.* Haricot. V. *Alubia.*

HABIDERO, RA, *adj.* (*v.*) V. *Habedero.*

HABIDO, *p. p.* V. *Haber.*

HABIENTE, *p. a.* (*v.*) V. *Haber.* Ayant, qui a.

HÁBIL (*en*), *adj. m. f.* Habile, capable, intelligent. || Prompt, expéditif. || (*para*) Habile, apte, capable.

HÁBILE, *adj. m. f.* (*v.*) V. *Hábil.*

HABILIDAD, *s. f.* Habileté, capacité, intelligence, savoir faire. || Bonne grâce, dextérité. || Agilité, adresse. || Instinct : intelligence, adresse des animaux. || (*prat.*) Habilité : aptitude. || *Habilidades, pl.* Tours agréables, tours d'adresse. || *Hacer sus habilidades :* (*fam.*) se servir de toute son adresse pour réussir.

HABILÍSIMAMENTE, *adv. sup.* de *Hábilmente.*

HABILÍSIMO, MA, *adj. sup.* de *Hábil.*

HABILITACION, *s. f.* L'action d'habiliter. || (*prat.*) Habilitation : sorte d'émancipation.

HABILITADO, *p. p.* V. *Habilitar.*

HABILITADO, *s. m.* Quartier-maître d'un régiment.

HABILITADOR, RA, *s.* Celui qui habilite.

HABILITAR (*en, para*), *v. a.* Habiliter, rendre habile, apte, capable. || (*prat.*) Habiliter : donner pour capable de régir un bien, d'exercer un emploi. || Déclarer, dans un concours pour un bénéfice, celui qui est sorti avec honneur de l'examen, capable d'en subir un autre. || Fournir, pourvoir.

HABILLA, *s. f. dim.* de *Haba.*

HABILLADO, *p. p.* (*v.*) V. *Habillar.* || *adj.* (*v.*) V. *Vestido.*

HABILLAMIENTO, *s. m.* (*v.*) V. *Vestidura.*

*HABILLAR, *v. a.* (*v.*) V. *Vestir.*

HÁBILMENTE, *adv.* Habilement, adroitement.

HABITABLE, *adj. m. f.* Habitable, logeable : qui peut être habité.

HABITACION, *s. f.* Habitation, demeure, logement, domicile. || Endroit d'une maison propre à être habité.

HABITÁCULO, *s. m.* (*inus.*) Habitacle. V. *Habitacion.*

HABITADO, *p. p.* V. *Habitar.*

HABITADOR, RA, *s.* Habitant.

HABITAMIENTO, *s. m.* (*v.*) V. *Habitacion.*

HABITANTE, *p. a.* V. *Habitar.* Habitant : qui habite.

HABITANTE, *s. m. f.* Habitant : celui qui habite.

HABITANZA, *s. f.* (*v.*) V. *Habitacion.*

HABITAR (*en, con*), *v. a.* Habiter, demeurer, loger.

HABITÍCO, ILLO, ITO, *s. m. dim.* de *Hábito.*

HÁBITO, *s. m.* Habit, vêtement. || Habit, vêtement, marques distinctives d'un ordre militaire. || Habitude, coutume : disposition acquise par des actions réitérées. || Habit, froc : vêtement de religieux. || *Tomar el hábito :* se faire moine, prendre l'habit, le froc, devenir chevalier dans un ordre militaire. || *Hábitos, pl.* Habit d'ecclésiastique et d'étudiant : c'est la soutane et le manteau.

HABITUACION, *s. f.* Habitude, coutume.

HABITUADO, *p. p.* V. *Habituarse.*

HABITUAL, *adj. m. f.* Habituel : tourné, passé en habitude.

*HABITUALIDAD, *s. f.* État permanent d'une habitude, durée, persévérance.

HABITUALMENTE, *adv.* Habituellement.

HABITUAR, *v. a.* Habituer, accoutumer.

HABITUARSE (*á, en*), *v. r.* S'habituer, s'accoutumer.

HABITUD, *s. f.* Relation, rapport d'une chose à une autre. || (*v.*) V. *Hábito, costumbre.*

HABITUDINAL, *adj. m. f.* (*v.*) V. *Habitual.*

HABLA, *s. f.* Langue, langage, idiome. || Discours, harangue, raisonnement. || Paroles. || *Estar en habla :* être en pourparler. || *Estar sin habla, ó perder el habla :* perdre la parole, être sur le point d'expirer. || *Negar ó quitar el habla :* ne vouloir pas parler à quelqu'un avec qui on est brouillé.

HABLADO, *p. p.* V. *Hablar.* || *adj.* (*v.*) Qui parle. || *Bien ó mal hablado :* circonspect, honnête dans ses propos, ou le contraire.

HABLADOR, RA, *s.* Babillard, grand parleur, hâbleur, raisonneur. || *Hablador de ventaja :* celui qui s'empare de la conversation, qui ne laisse pas aux autres le temps de parler.

HABLADORCILLO, LLA, *s. dim.* de *Hablador.* Petit babillard.

*HABLADORÍSIMO, MA, *adj. sup.* de *Hablador.* Bavard impitoyable.

HABLADURÍA, *s. f.* Bavardage, caquet, hableries. || Discours choquant ou impertinent. || *Habladurías, pl.* Commérages, propos de commère.

HABLANCHIN, NA, *s.* (*fam.*) V. *Habladorcillo.*

HABLANTE, *p. a.* (*v.*) V. *Hablar.*

HABLANTIN, *s. m.* (*fam.*) V. *Habladorcillo.*

HABLAR, *v. a.* Parler : proférer, articuler des mots. || Dire. || (*de, en, sobre*) Parler, discourir, converser. || Parler, haranguer, débiter, déclamer. || (*con, por*) Parler : prier pour quelqu'un. || Parler au cœur, inspirer, avertir. || Parler. On le dit des oiseaux qui imitent la voix humaine. || *Hablar á borbotones, ó á chorros, ó á chor*

retadas (*fam.*) parler extrêmement vîte, bredouiller. || *Hablar á bulto, ó á tiento* (*fam.*): parler à tort et à travers. || *Hablar en bóveda* ou *de bóveda* : parler à cheval. || *Hablar Dios á alguno* : être inspiré de Dieu. || *Hablar á coros* : (*fam.*) parler à son tour. || *Hablar á destajo* : parler à tort et à travers, ne savoir ce qu'on dit. || *Hablar al alma* : parler à cœur ouvert. || *Hablar á la mano* : (*fam.*) couper la parole, interrompre. || *Hablar al aire* : parler en l'air, sans fondement. || *Hablar al caso* : parler à propos. || *Hablar al gusto, ó al paladar* : dire des choses agréables et flatteuses. || *Hablar á los perros* : parler à des chiens de chasse, les animer. || *Hablar alto* : parler haut. || (*fig.*) Dire des paroles dures. || *Hablar á tontas y á locas* (*fam.*) : parler à tort et à travers. || *Hablar á una muger* : avoir un commerce illicite avec une femme. || *Hablar á un barco* : (*mar.*) héler un bâtiment. || *Hablar bien* : parler poliment ou purement. || *Hablar claro* : dire ouvertement ce qu'on pense. || *Hablar con Dios* : prier Dieu. || *Hablar con el diablo* : deviner ou savoir tout, comme si l'on avait commerce avec le diable. || *Hablar con lengua de plata* : solliciter par des présens. || *Hablar con los ojos* : parler des yeux, faire signe de l'œil. || *Hablar de burlas, ó chanza* : parler pour rire, par plaisanterie. || *Hablar de hilvan* : parler à la hâte, sans se donner le temps de respirer. || *Hablar de gracia*. V. *Hablar á tontas y á locas*. || *Hablar de la mar* : parler de choses impossibles ou incompréhensibles. || *Hablar de manos* : gesticuler en parlant : être prompt à frapper, à châtier. || *Hablar de memoria, ó de cabeza* : parler de mémoire. || *Hablar de talanquera* : faire le brave quand on est en lieu de sûreté. || *Hablar de tejas abajo* : paler de choses qui sont en notre pouvoir ou à notre portée || *Hablar de veras* : parler sérieusement. || *Hablar de vicio* : parler sans réflexion, par habitude. || *Hablar en comun* : parler en général. || *Hablar en griego, en algarabía, etc.* : parler grec ou arabe, d'une manière inintelligible. || *Hablar en público* : parler en public, haranguer, etc. || *Hablar entre dientes*. V. *Dientes*. || *Hablar entre sí, ó consigo* : parler tout seul. || *Hablar paso, quedo, ó bajo* : parler bas. || *Hablar por alguno, ó por muchos* : parler pour une ou plusieurs personnes, en leur nom. || *Hablar por cerbatana*. (*fig.*) V. ce mot. || *Hablar por detras, ó á las espaldas* : parler mal de quelqu'un en son absence. || *Hablar por hablar* : raisonner pantoufle, parler pour parler, sans fondement, sans réflexion. || *Hablar por la mano* : parler par signes, avec les doigts. || *Hablar por las coyunturas*. V. *Coyuntura*. || *Hablar por las narices* : parler du nez, nasiller. || *Hablar por señas* : parler par signes. || *Hablar recio* : parler haut : parler sans détour ni ménagement. || *Hablar en romance* : parler clair. || *Hablar lo todo* : ne savoir rien cacher. || *Hablar por boca de ganso* : répéter ce qu'un autre a dit, être son écho. || *Hablar por boca de otro* : (*fig.*) ne parler, n'agir que d'après la volonté de quelqu'un. || *Hablar por escrito* : écrire. || *Hablar por los codos* : parler, jaser trop. || *Hablar afectado* : faire des phrases. || *Hablar gordo* : parler des grosses dents, parler fortement, avec menace. || *Hablar gangoso* : nasiller, parler du nez. || *Hablar como una cotorra* : parler comme un perroquet, jaser comme une pie borgne. || *Hablar en gerigonza* : parler narquois. || *Hablar tartamudo* : bégayer. || *Hablar con magisterio* : parler en maître. || *Hablar como un muchacho de la escuela* : parler comme un écolier. || *Hablar con ceceo* : grasseyer. || *Hablar en razon* : parler raison. || *Hablara yo para mañana* exprime que quelqu'un n'a pas parlé à temps d'une chose. || *Hablan las piedras, ó las paredes* : les murailles ont des oreilles. || *Hablarlo todo* : dire tout ce qu'on pense, ne savoir rien taire. || *Cada uno habla como quien es* : chacun parle comme il sait, comme il peut. || *Dar que hablar* : fournir matière à jaser. || *De la abundancia del corazon habla la boca* : de l'abondance du cœur la bouche parle. || *Es hablar por demas* : c'est parler en vain, ce sont des paroles perdues. || *Estar hablando* : être parlant. On le dit d'un portrait, d'une statue, etc. || *Hacer hablar algun instrumento* : (*fig.*) faire parler un instrument, en jouer parfaitement. || *Mire como habla, ó lo que habla, ó con quien habla* : prenez garde comment ou à qui vous parlez. || *No dejar que hablar* : fermer la bouche à quelqu'un, le confondre. || *No me hagas hablar* : ne me faites pas parler. Espèce de menace. || *No se hable mas en ello* : ne parlons plus de cela, qu'il n'en soit plus question. || *Mas vale buen callar que mal hablar* : il vaut mieux se taire que mal parler. || *Hablarse alguna cosa* : se publier, se divulguer. || *Hablárselo todo* : ne point laisser aux autres le temps de parler. || *Hablarse de gorra* : saluer avec le chapeau ou le bonnet, sans parler. || *No hablarse* : ne pas se parler, être brouillés.

* HABLATISTA, *s. m.* (*fam.*) V. *Hablador*.

HABLILLA, *s. f.* Conte, histoire faite à plaisir.

HABON, *s. m.* Tumeur en forme de fève, qui vient à la peau.

* HABRA DE GRACIA, *s. f.* (*géog.*) Havre-de-Grâce : ville maritime de France.

HACA, *s. f.* Bidet : petit cheval. || *Haca de dos cuerpos* : bidet renforcé. || *¡ Que haca morena !* (*fam.*) voyez un peu quelle figure !

HACANEA, *s. f.* Haquenée ; cheval de taille médiocre.

HACE, *s. m.* (*v.*) V. *Haz.*

HACECICO, ILLO, ITO, *s. m. dim.* de *Haz.*

HACEDERO, RA, *adj.* Faisable, facile.

HACEDERO, RA, *s.* (*v.*) V. *Hacedor.*

HACEDOR, *s. m.* Auteur. || Facteur : agent, administrateur. || Homme prompt, expéditif.

HACENDADO, *p. p.* V. *Hacendar.* || *adj.* A qui on a donné un domaine. || Qui a acheté des fonds. || Propriétaire.

HACENDAR, *v. a.* Donner en propriété un domaine, une terre, etc.

HACENDARSE, *v. r.* Acheter des fonds pour se fixer quelque part.

HACENDEJA, *s. f. dim.* de *Hacienda.*

* HACENDERA, *s. f.* Travail public dont l'utilité est commune.

HACENDERÍA, *s. f.* (*v.*) Travail du corps.

HACENDERO, RA, *adj.* Ménager.

HACENDILLA, *s. f. dim.* de *Hacienda.*

HACENDOSILLO, LLA, *adj. dim.* de *Hacendoso.*

HACENDOSO, SA, *adj.* Actif, laborieux.

HACENDUELA, *s. f.* (*fam.*) *dim.* de *Hacienda.* V. *Hacendilla.*

HACER, *v. a.* Faire, produire, créer. || Faire, fabriquer, construire. || Faire une action, commettre un crime. || Former, produire une idée. || Accomplir, achever. || Agir, travailler, s'occuper. || Faire, importer. || Croître, augmenter, approcher de la perfection. || Agir pour ou contre les intérêts de quelqu'un. || Faire, accorder ce qu'on demande, donner. || Tenir, contenir, renfermer. || Causer, occasioner. || Résoudre, déterminer. || Disposer, arranger. || Juger, croire, considérer. || Arranger, perfectionner. || Correspondre : convenir, se rapporter. || Assembler, convoquer. || Faire, accoutumer, habituer. Dans ce sens, on dit plutôt *Hacerse.* || Affaiter, dresser un oiseau de proie. || Faire : couper bien. || Rendre, faire devenir. || Terme de jeu : faire. Ex. *Hago para todo* : je fais bon pour tout. || *Hacer*, suivi d'un infinitif, signifie obliger. Ex. *Hacer venir* : faire venir. || Être cause : donner lieu. Ex. *Hacer reir* : faire rire. || Joint à certains noms, il marque l'action actuelle des verbes formés de ces noms. Ex. *Hacer estimacion* : estimer. *Hacer gastos* : dépenser. || Suivi de la préposition *de* ou de certains noms d'art ou de profession, il en indique l'exercice. Ex. *Hacer de escribano* : faire le métier de greffier. || Joint à la particule *á* et à un nom, il exprime la disposition, le penchant à recevoir ce qui est désigné par ce nom. Ex. *Hacer á todo* : être prêt à tout recevoir. || Suivi des particules *de* ou *se*, ou des articles *el*, *la*, *lo* et d'un nom, il exprime tantôt contrefaire, imiter l'action exprimée par ce nom. Ex. *Hacer del bobo* : faire le niais; et tantôt faire parade d'une qualité. Ex. *Hacer del hombre* : faire l'homme : affecter de le paraître. || Joint aux mêmes articles *el*, *la*, *lo* et à un nom, il signifie faire ou jouer le rôle indiqué par ce nom. Ex. *Hacer el rey*, *el gracioso* : jouer le rôle de roi, de bouffon. || Joint aux particules *por*, *para* et à un infinitif, il exprime soin, diligence à exécuter ce que le verbe signifie. Ex. *Hacer por llegar*, *hacer para salvarse* : faire ses efforts pour arriver, pour se sauver. || Suivi des mots *chunga*, *chacota*, *chanza*, *burla*, *fiesta*, etc. il signifie mépriser, faire peu de cas. || Suivi de *la gata*, *la guaya*, *la derrengo*, *la encorvada*, *la seráfica*, *la turca*, etc., il signifie feindre une maladie, affecter une vertu qu'on n'a pas. || Joint aux pronoms *un*, *una*, et à un nom, il en augmente la force. || *Hacer agua* : faire de l'eau, faire aiguade, en parlant d'un vaisseau. || *Hacer aguas.* V. *Agua.* || *Hacer alarde* : passer des troupes en revue. || (*fig.*) Faire montre ou parade d'une chose. || *Hacer alto* : faire halte, s'arrêter, et discontinuer, interrompre une affaire. || *Hacer á pluma y á pelo* : (*fig.*) être prêt à tout prendre, à tout recevoir. || *Hacer armonía* : (*fig.*) causer de la surprise. || *Hacer ascos.* V. *Asco.* || *Hacer aire* : (*fig.*) attaquer, nuire ou châtier. || *Hacer bien* : faire du bien ou bien faire. || *Hacer bodoques* : être enterré. || *Hacer buena la venta* : garantir ce qu'on vend. || *Hacer buena obra* : faire une bonne œuvre. || *Hacer buena, ó mala harina* : parler, agir bien ou mal. || *Hacer buenas ó malas migas* : (*fig.*) être en bonne ou mauvaise intelligence avec quelqu'un. || *Hacer cabeza, cama.* V. ces mots. || *Hacer cara, frente, ó rostro* : tenir tête, faire face. || *Hacer carne y sangre alguna cosa.* V. *Carne.* || *Hacer casa ó su casa.* V. *Casa.* || *Hacer el buz, mantos* : faire la moue. || *Hacer su agosto* : faire ses choux gras. || *Hacer agua chirle* : ne faire que de l'eau claire. || *Hacer choz* : mettre tout d'un coup dans la fossette tout l'argent, etc., avec quoi l'on joue; ou (*fig.*) plaire, agréer, être du goût; ou enfin s'opiniâtrer. || *Hacer colacion* : faire collation. || *Hacer correrías* : faire des courses sur le pays ennemi. || *Hacer cortesías* : faire des politesses. || (*fig.*) Être boiteux. || *Hacer cosquillas.* V. ce mot. || *Hacer costilla* : souffrir patiemment, se résigner. || *Hacer cuenta.* V. ce mot. || *Hacer de las suyas* : faire des siennes. || *Hacer del cuerpo* : aller à la selle. || *Hacer del ladron fiel* : se fier à quelqu'un par nécessité, faute d'autres. || *Hacer gala del sambenito.* V. *Gala.* || *Hacer de su parte* : faire ce qu'on peut de son côté. || *Hacer de tripas corazon* : s'efforcer de cacher sa peur ou de surmonter un obstacle. || *Ha-*

cer duelo. V. ce mot. || *Hacer eco.* (*fig.*) V. *Eco.* || *Hacer el bastardo :* revirer pour prendre le vent en poupe. || *Hacer el buz.* V. *Buz.* || *Hacer el gasto :* faire la dépense. || *Hacer el pico, el plato, el papo :* fournir à quelqu'un des vivres pour l'entretien de sa maison. || *Hacer espaldas.* V. *Espalda.* || *Hacer estrados :* donner audience. || *Hacer egemplar:* donner l'exemple. || *Hacer egercicio, falta.* V. ces mots. || *Hacer fanal :* (*mar.*) allumer le fanal d'un vaisseau. || *Hacer fe :* faire foi. || *Hacer fiesta :* se reposer, quitter son travail. || *Hacer fiestas :* faire fête, caresser. || *Hacer figura, fuego, gala.* V. ces mots. || *Hacer gracia, ó alguna cosa de gracia :* faire grâce, ne pas agir à la rigueur. || *Hacer guarda :* faire sentinelle ou être de service au palais. || *Hacer guerra ó la guerra :* faire la guerre. || (*fig.*) S'opposer fortement, résister. || *Hacer hincapié.* V. ce mot. || *Hacer honras :* rendre les derniers devoirs à un mort. || (*fig.*) Faire des honnêtetés à quelqu'un, lui témoigner le cas qu'on fait de lui. || *Hacer hora :* attendre l'heure fixée ou le moment favorable. || *Hacer humo :* faire de la fumée. || (*fig.*) Rester long-temps dans un endroit. || *Hacer impresion :* faire impression. || *Hacer juego :* tenir le jeu, continuer à jouer. || (*fig.*) Cadrer, s'ajuster, se rapporter. || *Hacer justicia :* rendre justice. || *Hacer la barba :* (*fig.*) rendre service. || *Hacer la cama.* V. *Cama.* || *Hacer la carona :* faire le poil à un cheval, etc. || *Hacer la costa :* travailler pour les intérêts de quelqu'un. || (*fig.*) Faire seul les frais de la conversation. || (*fig.*) Être en butte à la médisance, servir de jouet à une compagnie. || *Hacer la mamola :* prendre quelqu'un par la barbe en signe de mépris. || *Hacer la merced á alguno :* faire pièce, jouer un mauvais tour. || *Hacer la olla gorda :* (*fig.*) faire le profit de quelqu'un. || *Hacer la plumada, ó la pluma :* rendre une plume avalée, en parlant d'un faucon, etc. || *Hacer la razon :* faire raison : rendre une santé portée. || *Hacer la rosca del galgo :* se coucher au premier endroit où l'on se trouve. || *Hacer las partes :* agir au nom de quelqu'un. || *Hacer la vista gorda :* feindre de ne pas voir. || *Hacer lugar :* faire place, débarrasser un passage, etc. || *Hacer mal á alguno :* nuire, persécuter. || *Hacer mal alguna cosa :* nuire, faire mal. || *Hacer mal á un caballo.* V. *Caballo.* || *Hacer mansion :* séjourner. || *Hacer mas que hombre :* exécuter des choses qui semblent au-dessus des forces humaines. || *Hacer mella.* V. ce mot. || *Hacer mencion :* faire mention. || *Hacer merced, ó mercedes :* accorder par faveur un emploi, une dignité, ou rendre service. || *Hacer milagros :* (*fig.*) faire des miracles, des choses inattendues. || *Hacer misterio :* faire des mystères : donner de l'importance à des riens. || *Hacer morisquetas :* faire quelque chose dont un autre se pique. || *Hacer mudanzas :* exécuter différens pas, différentes figures dans une danse || *Hacer noche :* s'arrêter pour passer la nuit. || *Hacer novedad :* innover; ou étonner, surprendre. || *Hacer número :* faire nombre. || *Hacer, ó hacerse del ojo :* faire signe de l'œil. || *Hacer ó hacerse noche :* s'éclipser, disparaître, en parlant d'un chose volée. || *Hacer orejas de mercader :* faire la sourde oreille. || *Hacer papel :* jouer un rôle. || *Hacer á dos manos :* (*fig.*) servir à la fois deux personnes dont les intérêts sont opposés. || *Hacer almanaques ou calendarios :* être rêveur. || *Hacer barato :* vendre à bas prix, au rabais. || *Hacer papel ó el papel :* contrefaire au naturel, imiter parfaitement. || *Hacer pié :* trouver pied dans une rivière que l'on guée. || (*fig.*) S'assurer contre tout événement. || Prendre pied, se fixer dans un endroit. || *Hacer piernas :* (*fig.*) s'affermir sur ses jambes, en parlant d'un cheval. || (*fig.*) Persister, s'opiniâtrer dans une résolution, etc. || *Hacer pinicos, ó pinos :* marcher pas à pas, en chancelant. On le dit des enfans, des malades, etc. || *Hacer plato :* servir à table. || (*fig.*) Prendre quelqu'un pour sujet de la conversation : mettre sur le tapis. || *Hacer plaza :* faire place nette, débarrasser en endroit. || (*fig.*) Publier, divulguer. || *Hacer plegarias :* prier, supplier. || *Hacer pompa :* étendre ses branches au loin, en parlant des arbres. || (*fig.*) Faire un fromage : étendre ses jupes en rond, en parlant d'une femme qui s'assied à terre. || (*fig.*) Faire parade, tirer vanité. || *Hacer por hacer :* faire une chose sans nécessité, pour le plaisir de la faire. || *Hacer penitencia, posada, ó venta.* Manière d'inviter à manger : venez faire pénitence avec nous. || *Hacer prenda :* prendre des gages pour sûreté de ce qu'on prête. || (*fig.*) Se prévaloir d'un propos, d'une action pour obliger à une chose. || *Hacer pucheros :* faire mine de pleurer. || *Hacer punta :* contrepointer quelqu'un, s'opposer à ses desseins. || *Hacer punto :* marquer les repos en lisant, s'arrêter à la fin des phrases, etc. || *Hacer punto de alguna cosa :* se faire un point d'honneur d'une chose, ne point s'en départir. || *Hacer cuaresma :* faire le carême, l'observer. || *Hacer cuarto :* s'affermir, se tramponner sur ses jambes. || *Hacer cuartos, ó dineros :* faire de l'argent, en vendant ses meubles, etc. || *Hacer que :* faire semblant de. || *Hacer que hacemos :* se donner beaucoup de mouvement pour ne rien faire. || *Hacer rajas :* partager entre plusieurs. || *Hacer raya :* se distinguer, l'emporter sur les autres. || Briller, attirer la vue, les regards. || *Hacer relacion :* faire allusion. || *Hacer resto :* fixer au jeu la somme qu'on veut gagner ou perdre : fixer les enjeux, la

somme qu'on pourra ponter, etc. || *Hacer riza :* faire un grand carnage. || (*fig.*) Combattre, réfuter par des argumens victorieux. || *Hacer ruido* : faire du bruit, au propre et au figuré. || *Hacer saber :* faire savoir, apprendre. || *Hacer sombra :* donner de l'ombre. || (*fig.*) Empêcher quelqu'un de briller. || (*fig.*) Protéger, favoriser. || *Hacer sudar :* faire suer, donner de la peine. || *Hacer su hecho :* parvenir à ses fins. || *Hacer su negócio :* travailler pour ses intérêts. || *Hacer su oficio :* remplir ses devoirs. || *Hacer su papel:* bien jouer son rôle. || *Hacer testigos :* attester, citer en témoignage des gens dignes de foi. || *Hacer tiempo.* V. *Hacer hora.* || *Hacer torres de viento :* bâtir des châteaux en Espagne. || *Hacer viso :* avoir plus ou moins d'éclat suivant les différens jours, en parlant d'une étoffe. || *Buen provecho le haga :* (*fig.*) grand bien lui fasse. || *Como quien hace otra cosa , ó tal cosa no hace :* sans avoir l'air d'y toucher. On le dit d'un homme qui agit avec dissimulation. || *¿ Hacemos algo ?* eh bien ! faisons-nous quelque chose ? || *No es de hacer, ó de hacerse esto, ó aquello :* cela ne doit pas se faire. || *No hacer sino :* ne faire que. || *No hay que hacer, ó eso no tiene que hacer :* il n'y a point de difficulté. || *¿ Que haces? mira lo que haces :* que faites-vous? prenez garde à ce que vous faites. || *¿ Que harémos? ¿ que hacemos con eso?* à quoi bon cela ? || *¿ Que hemos de hacer ?* qu'y faire, que faire à cela? || *Hacer sacramentos :* faire des mystères. || *Hacer alto en alguna cosa:* aviser, faire attention. || *Hacer á un lado :* ranger, mettre de côté. || *Hacer mal uso :* mésurer, abuser. || *Hacer efecto :* opérer. || *Hacer antesala :* faire antichambre, piquer les coffres. || *Hacer la mamona :* passer la plume par le bec. || *Hacer creer :* en faire accroire, en donner à garder. || *Hacer corrales :* faire l'école buissonnière. || *Hacer lugar :* faire place. || *Hacer befa :* faire la lippe. || *Dar que hacer á alguno :* faire voir du pays à quelqu'un, lui donner du fil à retordre. || *Hacerla :* manquer à ses devoirs, ou ne pas répondre à l'idée qu'on a de nous. || *Hacerlo mal y egecutarlo peor :* donner une excuse pire que la faute. || *El que me la hace me la paga:* qui casse les verres les paie.

HACER, *v. n.* V. *Importar , convenir.* || Croître, augmenter. || Exister actuellement, faire. Ex. *Hace frio :* il fait froid. *Hace buen tiempo :* il fait beau. || V. *Corresponder , concordar.* || Y avoir. Ex. *Ha diez años :* il y a dix ans.

HACERSE, *v. r.* Devenir , se rendre. || *Hacérsela :* tromper, attraper. || *Hacérsele de mal :* faire une chose à contre-cœur. || *Hacerse atras :* reculer. || *Hacerse adelante:* avancer. || *Hacerse de noche :* s'éclipser , disparaître. || *Hacerse del ojo :* se donner le mot. || *No saber que hacerse :* ne savoir plus de quel bois faire flèche, ne savoir à quel saint se vouer. || *Hacerse agua, ó un agua la boca :* fondre dans la bouche. || *Hacerse á las armas :* s'accoutumer aux armes. || (*fig.*) Faire de nécessité vertu. || *Hacerse á la vela :* mettre à la voile. || *Hacerse al campo.* V. *Campo.* || *Hacerse astillas , rajas, pizcas, etc :* agir, travailler avec ardeur, donner tous ses soins. || *Hacerse atras, á un lado :* se retirer en arrière ou de côté. || *Hacerse aire.* Voyez ce mot. || *Hacerse capaz :* se rendre capable ou s'instruire. || *Hacerse cargo , carne , chiquito.* Voyez ces mots. || *Hacerse cruces.* V. *Cruz.* || *Hacerse de algo :* acheter, acquérir. || *Hacerse de manga :* s'associer , s'entendre avec quelqu'un pour en tromper un autre. || *Hacerse de miel :* être plus doux avec quelqu'un qu'il ne convient. || *Hacerse de nuevas :* feindre d'ignorer. || *Hacerse de pencas :* faire semblant de refuser ce qu'on désire. || *Hacerse de rogar :* se faire prier. || *Hacerse dueño ó señor :* se rendre maître, s'emparer. || *Hacerse dura alguna cosa.* V. *Duro.* || *Hacerse famoso , ó memorable :* se rendre célèbre. || *Hacerse fuerte.* Voyez ce mot. || *Hacerse hombre :* avancer sa fortune. || *Hacerse la boca agua :* prendre plaisir à une chose. || *Hacerse las narices :* recevoir un coup au nez. || (*fig.*) Demeurer déchu de ses espérances. || *Hacerse lenguas :* louer avec excès. || *Hacerse lugar :* se distinguer, s'attirer l'estime, etc. || *Hacerse merienda de negros :* s'emparer de ce qu'on a dans les mains, se le partager. || *Hacerse ojos :* regarder, examiner attentivement. || *Hacerse rajas.* V. *Hacerse astillas.* || *Hacerse tortilla :* se briser, se fracasser. || *Hacerse sal y agua :* (*fam.*) se dissiper, s'en aller en fumée, en parlant de la fortune. || *Hacerse una harina :* (*fam.*) danser avec trop d'agitation. || *Hacerse cuesta arriba :* répugner. || *Hacerse de dia.* V. *Amanecer.* || *Hacerse de oro :* s'enrichir. || *Hacerse lugar :* se faire bien venir, aimer. || *Hacerse pedazos :* (*fig. fam.*) se déchirer les habits. || *Hacerse rosca :* plier le corps. || *Hacerse su agostillo :* (*fig. fam.*) faire son affaire. || *Hacerse unas gachas :* accorder par faiblesse à quelqu'un ce qu'on avait refusé à d'autres. || *Por mas que yo haga :* j'ai beau faire.

HACERIR, *v. a.* (*v.*) V. *Zaherir.*

HACES, *s. f. pl.* Bataillons, escadrons, réunis en corps d'armée : troupes.

* HACEZUELO, *s. m. dim.* de *Haz.*

HACHA, *s. f.* Flambeau de cire. || (*fig.*) Flambeau céleste, astre. || Hache : instrument tranchant. || Ancienne danse espagnole. || Torche. || *Hacha de armas :* hache d'armes. || *Hacha de viento :* torche de résine, etc., qui résiste au vent. || *Page de hacha :* laquais qui éclaire avec un flambeau.

HACHAZO, *s. m.* Coup de hache ou de flambeau.

HACHE, *s. f.* Nom de la lettre *h* en espagnol.

HACHEAR, *v. a.* Couper, tailler avec la hache, hacher.

HACHEAR, *v. n.* Frapper avec une hache, hacher.

HACHERO, *s. m.* Grand chandelier pour les torches. || Sentinelle qui allume des feux pour avertir de l'arrivée des vaisseaux. V. *Málaga.* || Ouvrier qui se sert de la hache : charpentier.

HACHETA, *s. f. dim.* de *Hacha.* Hachereau, hachot, hachette.

HACHO, *s. m.* V. *Hachon.* || (*boh.*) Voleur.

HACHON, *s. m.* Torche. || Sorte de brasier : cassolette.

HACHUELA, *s. f. dim.* de *Hacha.* Hachette.

HÁCIA, *adv.* Vers, du côté de, environ. || *¿ Hácia donde ?* de quel côté ? vers quel endroit ? || *Hácia arriba :* vers le haut. || *Hácia abajo :* vers le bas. || (*mar.*) À val, à vau l'eau.

HACIENDA, *s. f.* Champ, domaine, terre, fonds, héritage. || Biens, richesse, fortune. || Habitation, établissement aux colonies. || Besogne, travaux, occupations domestiques. || (*v.*) V. *Obra, accion, suceso.* || (*v.*) Affaire. || *Buena, ó mala hacienda.* (*inus.*) On le dit d'une action, d'une faute qui tourne au préjudice de son auteur. || *Hacer hacienda :* (*v.*) faire sa besogne, ce dont on est chargé.

HACIENTE, *p. a.* (*v.*) V. *Hacer.* || *Fe haciente :* (*prat.*) faisant foi.

HACIMIENTO, *s. m.* (*v.*) L'action de faire. || *Hacimiento de gracias.* (*v.*) V. *Accion de gracias.* || *Hacimiento de rentas :* enchère publique d'une ferme, etc.

HACINA, *s. f.* Monceau de gerbes. || (*fig.*) Ramas, assemblage, amas de diverses choses. || *Hacina de heno :* meule, pile de foin.

HACINADO, *p. p.* V. *Hacinar.*

HACINADOR, RA, *s.* Celui qui entasse les gerbes.

HACINAMIENTO, *s. m.* L'action d'entasser des gerbes. || (*fig.*) Ramas, tas, amas.

HACINAR, *v. a.* Mettre des gerbes en tas. || (*fig.*) Entasser, amasser.

HACINO, NA, *adj.* (*v.*) V. *Avaro, mezquino, miserable.* || (*v.*) V. *Triste.*

HADA, *s. f.* Fée : puissance imaginaire et surnaturelle qui a le don de connaître l'avenir. || (*v.*) Parque. || (*v.*) V. *Hado.*

HADADA, *s. f.* (*v.*) V. *Hada.*

HADADOR, RA, *s.* (*v.*) Devin, sorcier.

HADAR, *v. a.* (*v.*) Deviner : prédire l'avenir. || Décréter : vouloir, en parlant du destin. || (*v.*) V. *Encantar.*

HADARIO, RIA, *adj.* (*v.*) V. *Desdichado.*

HADO, *s. m.* Destin, destinée, étoile, astre.

* HADROLLA, *s. f.* (*v.*) Fraude dans les ventes ou achats.

HAE, *interj.* (*v.*) V. *Ha.*

HAEDO, *s. m.* (*v.*) V. *Hayal.*

* HAGIÓGRAFO, *s. m.* Hagiographe : auteur qui écrit sur les Saints.

* HAGIÓGRAFO, *adj. m.* Hagiographe.

* HAGIOLÓGICO, CA, *adj.* Hagiologique : qui concerne les Saints, les choses saintes.

* HAIZ, *s. m.* (*astr.*) On dit d'une planète masculine et diurne qu'elle est dans son haiz, lorsqu'elle est pendant le jour dans un signe masculin et diurne ; et réciproquement pour les planètes féminines et nocturnes. || *Gren.* Garde : commis des impôts sur la soie.

* HAL, *s. m.* (*géog.*) Hall : ville de Souabe. || Hall : petite ville du Tirol.

* HALA, *s. f.* (*géog.*) Halle : ville de France. || Halle : ville de Saxe.

HALA ! *interj.* (*v.*) Holà !

HALACABÚLLAS, *s. m.* (*v.*) Marin qui ne connaît que la manœuvre. V. *Halacuérdas.*

HALACUÉRDAS, *s. m.* (*v.*) Halebouline : nouveau matelot qui n'entend encore que la manœuvre.

HALADO, *p. p.* V. *Halar.*

HALAGADO, *p. p.* V. *Halagar.*

HALAGADOR, RA, *s.* Celui qui caresse. || (*fig.*) Flatteur.

HALAGAR, *v. a.* Caresser, amadouer, mitonner, amignarder, amignoter, dorloter, cajoler, mijoter. || Flatter.

HALAGO, *s. m.* Caresse, flatterie. || Adulation, flatterie.

HALAGÜEÑAMENTE, *adv.* Doucement, tendrement, avec caresses, avec flatterie.

HALAGÜEÑO, ÑA, *adj.* Caressant, flatteur, attrayant, agaçant, séduisant, enchanteur, attirant.

* HALAGÜERO, RA, *adj.* (*v.*) V. *Halagüeño.*

HALAR, *v. a.* (*mar.*) Haler : raidir, tirer à soi une manœuvre, embraguer.

HALCON, *s. m.* Faucon : oiseau de proie. || *Halcon apedreado :* faucon tacheté. || *Halcon arañero :* jeune faucon pris au filet. || *Halcon bastardo :* faucon bâtard. || *Halcon campestre :* faucon champêtre, le plus noble et le plus courageux de tous. || *Halcon coronado :* faucon couronné. || *Halcon de aire :* faucon pris, non dans le nid, mais dans des filets à son passage. || *Halcon de Túnez :* faucon tunisien. || *Halcon de zapela :* faucon pris en février. || *Halcon esclavo :* faucon de couleur obscure sur le ventre, et rouge dans tout le reste du corps. || *Halcon gentil :* faucon gentil. || *Halcon lanero :* faucon lanier des bois de Lombardie. || *Halcon letrado.* V. *Halcon apedreado.* || *Halcon marino :* faucon blanc de grosseur

médiocre, et semblable au lanier. || *Halcon montano :* faucon montagnard. || *Halcon mudado :* faucon mué. || *Halcon niego :* faucon niais, pris au nid. || *Halcon peregrino :* faucon pélerin. || *Halcon pollo :* faucon qui a encore son premier plumage. || *Halcon primo :* premier ou second faucon d'une nichée. || *Halcon raleon :* faucon dressé à voler les perdrix et autres gros oiseaux. || *Halcon ramero :* faucon branchier. || *Halcon de la red, redero :* faucon pris au filet. || *Halcon roques :* faucon noir. || *Halcon sorgaleyon :* sorte de faucon très-vif, à plumes menues et de couleur jaune. || *Halcon soro :* faucon sors, jeune faucon. || *Halcon torzuelo :* troisième faucon d'une nichée. || *Halcon zahareño.* V. *Halcon arañero.* || *Halcon grullero :* faisan gruyer. || *Halcon garazo :* attombisseur. On le dit de l'oiseau de proie qui attaque le héron dans son vol.

HALCONADO, DA, *adj.* Qui tient du faucon.

HALCONCICO, ILLO, ITO, *s. m. dim.* de *Halcon.*

HALCONEADO, *p. p.* V. *Halconear.*

HALCONEAR, *v. n.* Raccrocher. On le dit des filles de mauvaise vie qui excitent les passans à entrer chez elles.

HALCONERA, *s. f.* Fauconnerie : lieu où l'on garde les faucons.

HALCONERA, *s. f.* (*v.*) Raccrocheuse : fille de mauvaise vie qui excite les passans à entrer chez elle.

HALCONERÍA, *s. f.* Chasse au faucon.

HALCONERO, *s. m.* Fauconnier ; celui qui a soin des faucons. || *Halconero mayor :* (*v.*) grand veneur.

HALDA, *s. f.* V. *Falda.* || Gros sac de serpillière. || V. *Haldada.* || *Haldas en cinta.* On le dit d'une femme qui retrousse sa robe ou ses jupes pour marcher plus lestement, et d'un homme disposé pour une entreprise. || *De haldas, de mangas :* (*fam.*) de manière ou d'autre, à quelque prix que ce soit.

HALDADA, *s. f.* Ce qui peut tenir dans une jupe retroussée jusqu'à la ceinture : plein une jupe.

HALDEAR, *v. n.* Marcher vîte, en parlant des personnes qui ont des basques aux vêtemens.

HALDICA, ILLA, ITA, *s. f. dim.* de *Halda.*

HALDRAPOSO, SA, *adj.* (*v.*) V. *Andrajoso.*

HALDUDO, DA, *adj.* Qui a plusieurs ou de grandes basques aux vêtemens.

HALECHE, *s. m.* Sorte de poisson. V. *Escombro.*

HALIAS, *s. f. pl.* Halies : fêtes célébrées à Rhodes en l'honneur du soleil.

HALIETO, *s. m.* Balbuzard : aigle de mer.

HALIFA, *s. m.* (*v.*) V. *Califa.*

HALIFADO, *s. m.* (*v.*) V. *Califato.*

HÁLITO, *s. m.* Haleine : soufle, respiration. || Exhalaison, vapeur. || (*poés.*) Zéphyr : air doux et agréable.

HALLADO, *p. p.* V. *Hallar.* || *Estar bien* ou *mal*, ou *tan hallado :* être familiarisé, accoutumé.

HALLADOR, RA, *s.* Celui qui trouve. || (*v.*) V. *Inventor.*

HALLAMIENTO, *s. m.* (*v.*) V. *Hallazgo.*

HALLANTE, *p. a.* (*v.*) V. *Hallar.*

HALLAR (*en*), *v. a.* Trouver, rencontrer. || Trouver, découvrir, inventer. || Voir, trouver, observer, remarquer. || V. *Averiguar.* || *No hallaria agua en la mar :* il ne trouverait point de l'eau à la rivière. || *Hallar por bueno :* trouver bon. || *Hallar que censurar :* trouver à redire. || *Quien busca halla :* qui cherche trouve. || *Hallar que decir :* trouver à redire.

HALLARSE (*á, en*), *v. r.* Se trouver, se rencontrer quelque part. || Se trouver, arriver inopinément. || Se trouver bien, se plaire dans un endroit. || Se trouver, se sentir, être. || *Hallarse bien con alguna cosa :* être content d'une chose, s'en trouver bien. || *Hallarse con alguna cosa :* se trouver avec une chose, la posséder. || *No hallarse :* ne point se trouver bien quelque part.

HALLAZGO, *s. m.* L'action de trouver. || Récompense donnée à celui qui trouve. || Découverte, trouvaille : chose découverte.

HALLULLA, *s. f.* V. *Hallullo.*

HALLULLO, *s. m.* Pain cuit sous la cendre.

HALO, *s. m.* Halo : couronne lumineuse autour des astres.

HALON, *s. m.* Halo, couronne : météore lumineux. V. *Corona.*

* HALOTECNIA, *s. f.* Halotechnie, halurgie, traité des sels.

HALOZA, *s. f.* V. *Galocha.*

HAMACA, *s. f.* Hamac, estrapontin, branle : espèce de lit suspendu.

* HAMADRÍADES, *s. f. pl.* Hamadryades : nymphes des bois.

* HAMANTO, *s. m.* Hamanthus : plante des Pyrénées.

HAMAQUERO, *s. m.* Celui qui porte quelqu'un dans un hamac.

HAMBRE, *s. f.* Faim : envie, besoin de manger. || Famine : disette de vivres. || Désir ardent. || *Hambre estudiantina :* appétit dévorant. || *Hambre canina :* faim canine. || (*fig.*) Désir très-ardent. || *Coger por hambre :* prendre par famine. || (*fig.*) Profiter du besoin de quelqu'un pour l'obliger à une chose. || Bon appetit, faim. || *A hambre no hay pan bazo :* il n'est sauce que d'appétit. || *La hambre hace entrar á uno por las puertas de su enemigo :* la faim chasse le loup hors du bois. || *Matar, apagar el hambre :* apaiser sa faim. || *Tomar por hambre :* prendre par famine. || *Anda muerto de*

hambre : c'est un pauvre misérable. || *Morir, rabiar de hambre* : enrager la faim.

HAMBREADO, *p. p.* V. *Hambrear.*

HAMBREAR, *v. a.* Affamer : faire souffrir la faim.

HAMBREAR, *v. n.* Avoir faim. || Mendier sans cesse pour apaiser sa faim.

HAMBRIENTO, TA, *adj.* Affamé, famélique. || (*fig.*) Avide.

HAMBRIO, IA, *adj.* (*v.*) V. *Hambriento.*

HAMBRON, NA, *s.* Famélique : qui a toujours faim.

* HAMBURGO, *s. m.* (*géog.*) Hambourg : ville d'Allemagne.

HAMEZ, *s. f.* Rognure ou rupture des plumes des oiseaux de proie mal nourris ou mal soignés.

HAMO, *s. m.* V. *Anzuelo.*

HAMPA, *s. f.* Bravade, fanfaronnade. || *Gente de la hampa* : débauchés, gens de mauvaise vie.

HAMPESCO, CA, *adj.* Débauché, coquin.

HAMPO, PA, *adj.* V. *Hampon.*

HAMPON, *adj.* Vain, glorieux, fastueux. || Fanfaron, rodomont.

HANEGA, *s. f.* V. *Fanega.*

HANEGADA, *s. f.* V. *Fanegada.*

* HANSA, *s. f.* Hanse : les villes anséatiques.

* HANSCRITO, *s. m.* Hanscrit : langue savante des Indiens.

HANZO, *s. m.* (*v.*) Joie, plaisir.

HAO, *interj.* (*v.*) Hahé. V. *Arao.*

HAQUILLA, ITA, *s. f. dim.* de *Haca.*

HARAGAN, NA, *s.* Fainéant, paresseux, cagnard.

HARAGANAMENTE, *adv.* Avec paresse.

HARAGANAZO, ZA, *adj. augm.* de *Haragan.*

HARAGANEADO, *p. p.* V. *Haraganear.*

HARAGANEAR, *v. n.* Vivre dans l'oisiveté et la fainéantise, cagnarder.

HARAGANERÍA, *s. f.* Paresse, fainéantise, cagnardise.

HARAGANÍA, *s. f.* (*v.*) V. *Haraganeria.*

* HARALDO, *s. m.* Hérault. || (*v.*) V. *Heraldo.*

HARAPO, *s. m.* Lambeau, haillon, guenillon. || (*v.*) Garniture d'une robe. || *Andar, estar hecho un harapo* : être déguenillé.

* HARAPOSO, SA, *adj.* Enguenillé, déguenillé.

HARAUTE, *s. m.* (*v.*) V. *Heraldo.*

HARBAR, *v. a.* (*v.*) Faire à la hâte et tout de travers, brocher, bousiller.

HARÉ-BUENO, *s. m.* Bon, mandat, ordonnance de paiement.

* HAREN, *s. m.* Harem : lieu où les Turcs enferment leurs femmes.

HARIJA, *s. f.* Folle-farine.

HARINA, *s. f.* Farine : grain réduit en poudre. || (*fig.*) Poudre. || *Harina cbalada* : farine enflée. || *Donde no hay harina todo es mohina* : quand il n'y a point de foin au ratelier les chevaux se battent. || *Esa es harina de otro costal* : (*fam.*) c'est une autre paire de manches. || *Estar metido en harina.* On le dit de ce qui n'est pas spongieux. || (*fig. fam.*) Être groset gras. || *Hacer buena ó mala harina* : (*fam.*) agir bien ou mal.

HARINADO, *s. m.* (*inus.*) Farine délayée dans de l'eau.

HARINERO, *s. m.* Farinier : marchand de farine. || Farinière : lieu où l'on serre la farine.

HARINERO, RA, *adj.* Qui concerne la farine.

* HARINICA, ILLA, ITA, *s. f. dim.* de *Harina.*

HARINOSO, SA, *adj.* Farineux : de la nature de la farine.

* HARLINGA, *s. f.* (*géog.*) Harlingen : ville maritime de la Frise.

HARMA, *s. f.* (*v.*) Rhue sauvage : plante.

* HARMAGA, *s. f.* Rhue sauvage : plante.

* HARMATAN, *s. m.* Haranatan : vent froid d'Afrique.

* HARMONÍA, *s. f.* V. *Armonia.*

* HARMÓNICAMENTE, *adv.* V. *Harmoniosamente.*

* HARMÓNICO, CA, *adj.* V. *Armónico.*

* HARMONIOSO, SA, *adj.* V. *Armonioso.*

* HARMONISTA, *s m.* Harmoniste : celui qui professe l'harmonie.

* HARMONÓMETRO, *s. m.* Harmoniomètre : instrument propre à mesurer les rapports harmoniques.

HARNERICO, ILLO, ITO, *s. m. dim.* de *Harnero.*

HARNERO, *s. m.* Crible. V. *Criba.* || *Hacer á uno un harnero* : cribler de coups.

HARON, NA, *adj.* (*v.*) Lâche, mou, paresseux, cagnard.

HARONEAR, *v. n.* (*v.*) V. *Emperezarse.* || Cagnarder.

HARONÍA, *s. f.* V. *Pereza, flojedad, poltroneria.*

HARPADO, DA, *adj.* (*poés.*) Qui sonne comme la harpe.

* HARPÍA, *s. f.* V. *Arpia.*

* HARPON, *s. m.* V. *Arpon.*

HARTADO, *p. p.* V. *Hartar.*

HARTAR (*de*), *v. a.* Rassasier, soûler, gorger de nourriture. || Rassasier : satisfaire amplement un besoin quelconque. || Dégoûter, ennuyer. || Joint à un nom substantif précédé de la préposition *de*, il en prend la signification. Ex. *Hartar de palos* : bâtonner. *Hartar de injurias* : injurier. || *Hártate comilon con pasa y media.* (*fam.*) On le dit à celui qui donne avec mesquinerie.

HARTAZGA, *s. f.* (*v.*) V. *Hartazgo.*

HARTAZGO, *s. m.* Rassasiement, satiété. ‖ *Darse un hartazgo* : se gorger de nourriture. ‖ (*fig. fam.*) Se rassasier.

HARTÍO, ÍA, *adj.* (*v.*) V. *Harto.*

HARTO, TA, *p. p.* V. *Hartar.* ‖ *adj.* Suffisant, abondant. ‖ *Ayunar despues de harto* : (*fig.*) jeûner le ventre plein : être hypocrite.

HARTO, *adv.* Assez, suffisamment.

HARTON, *s. m.* (*boh.*) V. *Pan.*

HARTURA, *s. f.* Rassasiement, satiété. ‖ Abondance. ‖ (*fig.*) Assouvissement, satiété.

HASIZ, *s. m.* Gardien de soie.

HASTA, *prép.* Jusqu'à, jusque, jusques. ‖ Même, aussi. ‖ *Hasta reventar, hasta los ojos, hasta no poder mas* : jusqu'au nœud de la gorge. ‖ *Hasta no mas* : jusqu'à n'en pouvoir plus.

***HASTAR**, *v. a.* (*boh.*) Allonger, étendre.

HASTIAL, *s. m.* Chacune des deux murailles en face de la croisée d'une église. ‖ Terme : sorte de statue. ‖ (*v.*) V. *Jastial.* ‖ (*v.*) V. *Fachada.* ‖ (*v.*) V. *Frontispicio.*

HASTIAR, *v. a.* (*v.*) V. *Fastidiar.*

HASTÍO, *s. m.* Dégoût. ‖ (*fig.*) Dégoût, ennui.

HASTIOSAMENTE, *adv.* Avec dégoût.

HASTIOSO, SA, *adj.* (*v.*) V. *Fastidioso.*

HATACA, *s. f.* Grande cuillère de bois. ‖ Rouleau avec lequel les pâtissiers étendent la pâte.

HATAJADO, *p. p.* V. *Hatajar.*

HATAJAR, *v. a.* Diviser un troupeau, en petites portions.

HATAJO, *s. m.* Petit troupeau, portion de troupeau. ‖ Foule, quantité, multitude, légion.

HATEADO, *p. p.* V. *Hatear.*

HATEAR, *v n.* Faire sa malle, en parant d'un voyageur.

HATERÍA, *s. f.* Provisions des pâtres pour la semaine.

HATERO, *s. m.* Berger qui porte à manger à ses camarades. ‖ Cheval, etc., chargé de provisions pour les bergers.

HATIJO, *s. m.* Couvercle d'une ruche.

HATILLO, *s. m. dim.* de *Hato.* ‖ *Echar el hatillo al mar* : (*fig. fam.*) prendre la mouche : se fâcher. ‖ *Coger, ó tomar su hatillo* : faire son paquet : partir.

HATO, *s. m.* Garde-robe, trousseau : habits, linge à l'usage d'une personne. ‖ Troupeau de bêtes. ‖ Compagnie, assemblée. ‖ Provisions des bergers. ‖ Grand nombre, multitude. ‖ (*fig. fam.*) Tas, légion. ‖ (*v.*) V. *Redil, aprisco* : lieux où les bergers mangent. ‖ *Mozo de hato* : valet de comédie chargé de porter les habits de théâtre, etc. ‖ *Perder el hato.* On le dit d'un homme qui court avec tant de précipitation, qu'il perd presque le paquet qu'il porte. ‖ *Traer el hato á cuestas* : (*fig.*) mener une vie errante : n'avoir ni feu ni lieu. ‖ *Dar al diablo el hato y el gabato* : (*fam.*) donner tout au diable. ‖ *Ser dueño del hato.* On le dit pour signifier la grande autorité qu'on a sur quelqu'un.

HAUTE, *s. m.* (*blas.*) Écu d'armoiries chargé des armes de plusieurs maisons, les unes en plein, les autres à moitié, etc.

HAVO, *s. m.* (*v.*) Rayon de miel.

***HAYA**, *s. f.* (*géog.*) La Haye : ville de la Hollande.

HAYA, *s. f.* Hêtre, fouteau : arbre qui porte la faîne. ‖ Étrennes que les maîtres de danse recevaient de leurs élèves.

HAYAL, *s. m.* Bois de hêtre : foutelaie.

HAYEDO, *s. m.* V. *Hayal.*

HAYENO, NA, *adj.* (*v.*) Qui appartient au hêtre.

HAYO, *s. m.* V. *Coca.*

HAYUCAL, *s. m.* V. *Hayal.*

HAYUCO, *s. m.* Faîne : fruit du hêtre.

HAZ, *s. f.* Endroit : dessus d'une étoffe. ‖ Surface de la terre. ‖ Troupe. ‖ *En haz y en paz* : au goût de tout le monde. ‖ *Sobre la haz de la tierra* : sans gêne, sans souci, sans s'embarasser du qu'en dira-t-on. ‖ *En haz ó en la haz* : devant, à la vue, en présence. ‖ *Haces, pl.* (*v.*) V. *Fasces.* ‖ *Ser de dos haces* : dire ce qu'on ne pense pas. ‖ *Cara de dos haces* : homme à deux faces. ‖ *Á sobre haz* : superficiellement.

HAZ, *s. m.* Faisceau, fagot, trousse.

HAZA, *s. f.* Champ couvert de gerbes moissonnées ‖ (*fig. v.*) V. *Monton, rimero.* ‖ Pièce de terre labourable.

***HAZADA, HAZADON, HAZADONADA**, *s. f.* V. *Azada, azadon, azadonada.*

HAZAÑEJA, *s. f.* V. *Tchalla.*

HAZAÑA, *s. f.* Fait héroïque, exploit, prouesse. ‖ (*inus.*) Mauvaise action.

HAZAÑAR, *v. n.* (*v.*) Faire des minauderies, affecter d'être scrupuleux.

HAZAÑERÍA, *s. f.* Minauderie, affectation de scrupule.

HAZAÑERO, RA, *adj.* Faux dévot qui se formalise des choses les plus innocentes : minaudier.

HAZAÑOSAMENTE, *adv.* Courageusement : héroïquement.

HAZAÑOSÍSIMO, MA, *adj. sup.* d *Hazañoso.*

HAZAÑOSO, SA, *adj.* Brave, vaillant intrépide. ‖ Héroïque.

***HAZCONA**, *s. f.* V. *Azcona.*

HAZMERERÍA, *s. m.* Jouet, bouffon, plastron : personne que sa conduite, ses actions, etc., rendent risible. ‖ *Ser el hazmereir de una tertulia* : être le plastron des railleries, servir de jouet à toute une compagnie.

HAZTEALLÁ, *s. m.* (*fam.*) Rebut, air, mine, caractère qui rebute, qui repousse.

HE, Première personne du présent de l'indicatif du verbe *haber* qui jointe aux mots *aqui, alli.* signifie : voici, voilà.

HE, *interj.* Ex. : *¡ He, ya está aquí !* oh ! le voilà enfin ! *He, ya lo he entendido !* ah ! je l'ai enfin compris !

HE, *interj.* Eh ! quoi ? qu'est-ce ?

HEBDOMADA, *s. f.* Semaine : espace de sept jours.

HEBDOMADARIO, RIA, *s. m.* Hebdomadier : celui qui est de semaine pour officier.

* HEBDOMADARIO, RIA, *adj.* Hebdomadaire : qui se renouvelle chaque semaine.

HEBEN, *adj.* Nom d'une sorte de raisin blanc qui approche du muscat. || (*fig. inus.*) Futile : de peu d'importance.

HEBILLA, *s. f.* Boucle : anneau de métal qui a une petite traverse avec un ardillon et une chape. || *No falta hebilla :* (*fam. v.*) il n'y manque pas un iota : cela est parfait, complet, accompli.

HEBILLAGE, *s. m.* Assortiment de boucles.

HEBILLAR, *v. a.* (*v.*) Boucler : attacher avec des boucles.

HEBILLAZA, *s. f.* *augm.* de *Hebilla.*

HEBILLERO, *s. m.* Celui qui fait des boucles de métail.

HEBILLETA, *s. f.* *dim.* de *Hebilla.* || *No faltar hebilleta á alguno* ou *á alguna cosa :* (*fam. v.*) V. *No falta hebilla*, au mot *Hebilla.*

HEBILLICA, ITA, *s. f.* *dim.* de *Hebilla.*

HEBILLON, *s. m.* *augm.* de *Hebilla.*

HEBILLONA, OTA, *s. f.* *augm.* de *Hebilla.*

HEBILLLUELA, *s. f.* *dim.* de *Hebilla.*

HEBRA, *s. f.* Fil, brin, aiguillée de fil. || Chacun des filamens qui composent les houppes du safran. || Filament de viande. || Veine ou filon de mine. || Consistance d'un sirop qui file. || Flexibilité du bois, facilité à se plier sans rompre. || Brin. || (*fig. v.*) V. *Hilo*, au *fig.* || *Cortar la hebra á un discurso :* (*fig.*) couper le fil d'un discours. || *Cortar la hebra de la vida :* (*fig.*) trancher le fil de la vie. || *Ser ó estar de buena hebra :* être de bonne pâte : être fort et robuste. || *Hebras, pl.* Filamens : racines déliées des plantes. || (*poés.*) Cheveux.

HEBRÁICO, CA, *adj.* Hébraïque : qui concerne l'hébreu : les Hébreux.

HEBRÁICO, *s. m.* (*v.*) Hébreu : idiome.

* HEBRAIZANTE, *adj. m. f.* Hébraïsant, qui s'attache à l'étude de l'hébreu.

HEBRAISMO, *s. m.* Hébraïsme : façon de parler propre à la langue hébraïque. || Secte, religion des Hébreux.

HÉBREO, EA, *adj.* et *s.* Hébreu, juif. || Hébraïque : qui appartient aux Hébreux.

HÉBREO, *s. m.* Hébreu : langue hébraïque.

HEBRERO, *s. m.* (*v.*) V. *Febrero.*

HEBRICA, ILLA, ITA, *s. f.* *dim.* de *Hebra.*

HEBROSO, SA, *adj.* V. *Fibroso.*

* HECATE, *s. m.* Hécate : nom poétique de la lune.

HECATESIAS, *s. f. pl.* Hécatésies : fêtes en l'honneur d'Hécate, chez les Grecs.

HECATOMBA, *s. f.* V. *Hecatombe.*

HECATOMBE, *s. m.* Hécatombe : sacrifice de cent victimes.

HECATONFONIA, *s. f.* Hécatomphonie : sacrifice de cent hommes, parmi les Messéniens.

HECHA, *s. f.* (*v.*) V. *Hecho, accion.* || (*v.*) V. *Fecha.* || *De aquella hecha :* dès lors : depuis ce temps-là. || *De esta hecha :* dès à présent.

HECHICERESCO, CA, *adj.* Sorcier : qui appartient à la sorcellerie.

HECHICERÍA, *s. f.* Sorcellerie, féerie. || (*fig.*) Charme : art de captiver les cœurs. || V. *Hechizo.*

HECHICERO, RA, *adj.* et *s.* Sorcier, magicien, enchanteur, ensorceleur. || (*fig.*) Enchanteur : qui attire, qui gagne les cœurs. || Ravissant.

HECHIZADO, *p. p.* V. *Hechizar.*

HECHIZAR, *v. a.* Ensorceler, enchanter, charmer. || (*fig.*) Ravir, enchanter, charmer, atirer.

HECHIZO, *s. m.* Sortilége, maléfice, enchantement, charme. || (*fig.*) Charme, attrait. || Récréation, passe-temps.

HECHIZO, ZA, *adj.* V. *Artificioso, fingido.* || V. *Portátil, postizo, sobrepuesto, facticio.* || (*v.*) V. *Contrahecho, falseado.* || (*v.*) Bien adapté.

HECHO, *p. p. irr.* V. *Hacer.* || *Hecho y derecho :* (*fam.*) réel, véritable.

HECHO, *s. m.* Fait, action, acte. || Fait, acte d'un procès. || Fait : événement. || Exploit, fait militaire. || *A caso hecho :* à coup sûr. || Exprès, à dessein. || *A nuevos hechos, nuevos consejos :* autres temps autres mœurs. || *En hecho de verdad :* réellement, effectivement, certainement. || *Hombre de hecho :* (*v.*) homme de parole et de résolution. || *Perdonar lo hecho y por hacer :* être trop indulgent. || *Hecho de armas :* haut fait d'armes. || *En hecho de verdad :* réellement, véritablement. || *Hechos, pl.* Faits, exploits : *Hechos de los apóstoles :* actes des apôtres.

HECHOR, RA, *s.* (*v.*) Faiseur : celui qui fait.

HECHURA, *s. f.* L'action de faire, d'exécuter : exécution. || Chose faite, créature, effet. || Forme, figure, structure. || (*v.*) Figure, statue, buste. || Façon qu'on paie à un ouvrier. || (*fig.*) Créature : personne qui doit à une autre sa fortune, etc. || *No se pierde mas que la hechura.* (*fam.*) On le dit d'une chose que l'on casse, et dont la matière est de peu de valeur. || *No tener hechura :* n'être pas faisable.

HECIENTO, TA, *adj.* (*inus.*) Plein de lie.

* HECTÁREA, *s. f.* Hectare : mesure de

superficie, qui contient cent ares ou cent mille mètres carrés.

* HECTOGRAMO, *s. m.* Hectogramme : cent grammes (trois onces, deux gros, douze grains).

* HECTOLITRO, *s. m.* Hectolitre : cent litres (deux pieds cubes, trois cent vingt mille deux cent soixante-neuvième).

* HECTÓMETRO, *s. m.* Hectomètre : cent mètres (trois cent sept pieds, neuf mille quatre cent quatre-vingt-dix-huitième).

HECTÓREO, EA, *adj.* Qui appartient à Hector.

HEDENTINA, *s. f.* Puanteur : infection.

HEDENTINO, NA, *adj.* (*v.*) V. *Hediondo.*

HEDENTINOSO, SA, *adj.* (*v.*) V. *Hediondo.*

HEDER, *v. n.* Puer : sentir mauvais. ‖ (*fig.*) Ennuyer, fatiguer, être à charge, peser. ‖ *Heder la vida :* (*fam.*) peser, être à charge, en parlant de la vie. ‖ *No hagais cosa que hieda :* ne faites pas ce qui ne doit pas être fait.

HEDIENTE, *p. a.* (*v.*) V. *Heder.* Puant.

HEDIENTO, TA, *adj.* (*v.*) V. *Hediondo.*

HEDIONDAMENTE, *adv.* Avec puanteur.

HEDIONDEZ, *s. f.* Puanteur, mauvaise odeur. ‖ (*fig.*) Puanteur, vice. ‖ V. *Hedor.*

HEDIONDÍSIMO, MA, *adj. sup.* de *Hediondo.*

HEDIONDO, DA, *adj.* Puant, fétide. ‖ (*fig.*) Ennuyeux, importun.

* HEDIPNOIS, *s. f.* Hédypnoïs : plante.

* HEDISARO, *s. m.* Hédysarum : plante.

HEDO, DA, *adj.* (*v.*) V. *Feo.*

HEDOR, *s. m.* Puanteur, infection.

HEDRADO, *p. p.* V. *Hedrar.*

HEDRAR, *v. a.* Biner les vignes, leur donner une seconde façon.

HEGIRA, *s. f.* Hégire : époque d'où les Mahométans commencent à compter leurs années.

HELABLE, *adj. m. f.* Congelable : qui peut se congeler.

HELADA, *s. f.* Gelée, gelée blanche, frimas. ‖ Gelivure.

HELADIZO, ZA, *adj.* Facilement congelable.

HELADO, *p. p.* V. *Helar.* ‖ *adj.* Gelé, congelé. ‖ (*fig.*) V. *Suspenso, atónito, pasmado.* ‖ (*fig.*) V. *Esquivo, desdeñoso.* ‖ *A sangre helada :* de sang-froid.

HELADO, *s. m.* Glace, liqueur, fruit glacé. ‖ *And.* V. *Azúcar rosado.* Il est plus usité au pluriel dans ce sens.

* HELADÓNICO, *s. m.* Helladonique : président des jeux olympiques.

HELAMIENTO, *s. m.* Congélation : l'action de congeler, de se congeler.

HELANTE, *p. a.* (*v.*) V. *Helar.* Qui congèle.

HELAR, *v. a.* Geler, glacer, congeler, endurcir par le froid. ‖ Geler, causer du froid. ‖ Glacer, surprendre, étonner. ‖ (*fig.*) Glacer, décourager, intimider.

HELAR, *v. n.* Geler : faire un froid glaçant.

HELARSE, *v. r.* Geler : être glacé, transi de froid. ‖ Se sécher par la rigueur du froid, en parlant des plantes. ‖ (*fig.*) Rester interdit, être glacé d'étonnement, etc. ‖ (*fig.*) *Helarse la sangre en el cuerpo :* se glacer de frayeur, en parlant du sang. ‖ *Helársele á uno las palabras en la boca :* rester court. ‖ *Helársele á uno el corazon :* rester interdit. ‖ *Helársele á uno las migas entre la boca y la mano :* (*fam.*) être trompé dans son attente. ‖ *Helarse las piedras :* geler à pierre fendre.

HELECHO, *s. m.* Fougère, cryopterède : plante.

HELENA, *s. f.* Feu-Saint-Elme, Castor et Pollux : sorte de météore igné.

* HELÉNICO, CA, *adj.* Hellénique. On le disait des Grecs confédérés.

* HELENIOS, *s. m. pl.* Hellènes : grecs du corps hellénique.

HELENISMO, *s. m.* Hellénisme : tour, locution grecque.

HELENISTA, *s. m.* Helléniste : juif grec d'Alexandrie. ‖ Helléniste : grec devenu juif. ‖ Helléniste : personne versée dans la langue grecque.

* HELERA, *s. f.* Maladie des oiseaux, qui consiste dans un bouton sous la queue.

HELESPONTÍACO, CA, *adj.* (*v.*) V. *Helespóntico.*

HELESPÓNTICO, CA, *adj.* De l'Hellespont, des Dardanelles.

HELGA, *s. f.* (*v.*) V. *Armella.*

HELGADO, DA, *adj.* Qui a les dents inégales.

HELGADURA, *s. f.* Inégalité des dents.

HELGINE, *s. f.* Helxiné : pariétaire : plante.

HELÍACO, CA, *adj.* (*astr.*) Héliaque. On le dit du lever et du coucher d'un astre dans les rayons du soleil.

HELICE, *s. f.* (*astr.*) Grande ourse, constellation. ‖ Hélice, spirale. ‖ (*arch.*) V. *Voluta.*

HELICE, *adj.* (*v.*) On le disait des puits où l'on conservait de la neige ou de la glace.

HÉLICO, CA, *adj.* (*v.*) V. *Espiral.*

* HELICOÍDE, *adj. m. f.* Hélicoïde : semblable à l'hélice.

* HELICOSOFIA, *s. f.* Hélicosophie : art de tracer des figures spirales sur un plan.

* HELICON, *s. m.* (*fig.*) Hélicon : le Parnasse.

HELIÓMETRO, *s. m.* Héliomètre : instrument pour mesurer le diamètre du soleil.

HELIOSCOPIO, *s. m.* Réveille-matin : plante. ‖ Héliоscope : lunette pour regarder le soleil.

HELIOTROPIO, *s. m.* Tournesol. V. *Girasol.* ‖ Héliotrope : pierre précieuse, espèce de jaspe.

* **HELMÍNTICO**, *s. m.* et *adj.* Helmintique. On le dit, en médecine, des remèdes contre les vers : vermifuge.

* **HELOSA**, *s. f.* (*chir.*) Hélose : rebroussement des paupières.

* **HELVECIA**, *s. f.* (*géog.*) Helvétie, Suisse : pays de l'Europe.

HELVÉCIO, CIA, *s.* et *adj.* Helvétique : de l'Helvétie.

HELVÉTICO, CA, *adj.* V. *Helvecio.*

* **HEMAGOGO**, *s. m.* (*méd.*) Hémagogue : antidote propre à provoquer les règles et le flux hémorroïdal.

HEMATÍTES, *s. f.* Hématite : pierre sanguine. ‖ Sanguine à brunir.

* **HEMATOCELE**, *s. f.* (*chir.*) Hématocèle : hernie de sang extravasé.

* **HEMATÓSIS**, *s. f.* Hématose : conversion du chyle en sang.

* **HEMATOSO, SA**, *adj.* On le dit de l'action par laquelle le chyle se convertit en sang.

HEMBRA, *s. f.* Femelle. On le dit des animaux, des plantes, etc. ‖ (*fig.*) Chevelure longue, déliée. ‖ (*fig.*) Chose dans laquelle une autre s'emboîte. ‖ Porte d'agrafe. ‖ (*fig.*) V. *Molde.* ‖ (*v.*) V. *Muger.* ‖ *Hembras, pl.* (*mar.*) Femmelots.

HEMBREADO, *p. p.* V. *Hembrear.*

HEMBREAR, *v. n.* Montrer de l'inclination pour la femelle, en parlant du mâle. ‖ N'engendrer que des filles.

HEMBRICA, ILLA, ITA, *s. f. dim.* de *Hembra.*

HEMBRILLA, *s. f.* Sorte de blé dont le grain très-petit donne beaucoup de farine. ‖ Chose dans laquelle une autre s'emboîte. ‖ *And.* V. *Sobeo.*

HEMBRUNO, NA, *adj.* (*inus.*) Féminin.

HEMENCIA, *s. f.* (*v.*) V. *Vehemencia, eficacia.*

HEMENCIAR, *v. a.* (*v.*) Faire avec ardeur, donner tous ses soins.

HEMENCIOSO, SA, *adj.* (*v.*) V. *Eficaz, activo, vehemente.*

* **HEMEPLEXÍA**, *s. f.* Hemiplexie, hémiplégie : paralysie de la moitié du corps.

* **HEMERODROMO**, *s. m.* Hémérodrome : chez les Anciens, garde qui veillait à la sûreté des places. ‖ Courrier qui, après avoir couru un jour, donnait ses paquets à un autre.

HEMICICLO, *s. m.* Hemicycle : demi-cercle.

HEMICRÁNEA, *s. f.* (*méd.*) V. *Jaqueca.*

HEMINA, *s. f.* Hémine : mesure des anciens Romains. ‖ Mesure castillane, contenant le tiers de la fanègue.

* **HEMIONITA**, *s. f.* V. *Hemionite.*

* **HEMIONITE**, *s. f.* Hémionite : capillaire : plante.

* **HEMIPLEGÍA**, *s. f.* Hémiplégie.

* **HEMISFÉRICO, CA**, *adj.* Hémisphérique : de la figure de l'hémisphère.

HEMISFÉRIO, *s. m.* (*géom.*) Hémisphère : moitié de sphère, demi-globe.

HEMISFERO, *s. m.* (*v.*) V. *Hemisferio.*

* **HEMISFEROIDE**, *s. m.* Hémisphéroïde : qui approche de la figure d'un hémisphère.

HEMÍSTIQUIO, *s. m.* Hémistiche : moitié de vers.

* **HEMÓPTICO, CA**, *adj.* (*méd.*) Hémoptique : qui crache le sang.

* **HEMOPTISIA**, *s. f.* (*méd.*) Hémoptysie, crachement de sang par rupture.

HEMORRAGÍA, *s. f.* (*méd.*) Hémorragie : perte de sang, surtout par le nez.

HEMORROIDA, *s. f.* V. *Hemorroo.* ‖ (*méd.*) V. *Almorrana.*

HEMORROIDAL, *adj. m. f.* Hémorroïdal : qui a rapport aux hémorroïdes.

* **HEMORROÍDAS**, *s. f. pl.* V. *Almorranas.*

HEMORROIDE, *s. f.* (*méd. v.*) V. *Almorrana.*

HEMORROO, *s. m.* Aimorrhoüs : serpent d'Afrique.

* **HEMOSTASÍA**, *s. f.* (*méd.*) Hémostasie : stagnation universelle du sang, occasionée par la pléthore.

* **HEMOSTÁTICO, CA**, *adj.* Hémostatique. On le dit en médecine des remèdes qui arrêtent les hémorragies.

* **HENAO**, *s. m.* (*géog.*) Hainaut : province des Pays-Bas.

HENAR, *s. m.* Prairie où il y a du foin.

HENCHIDO, *p. p.* V. *Henchir.*

HENCHIDOR, *s. m.* Celui qui enfle.

HENCHIMIENTO, *s. m.* Plénitude, abondance. ‖ L'action d'emplir. ‖ Fond d'une auge, surtout dans les moulins à papier. ‖ *Henchimientos, pl.* Pièces de bois destinées dans un vaisseau à remplir les vides des bordages.

HENCHIR (*de*), *v. a.* Emplir, remplir, au propre et au figuré. ‖ *Henchir el ojo.* V. *Ojo.* ‖ *Henchir la cabeza de viento* : (*fig.*) remplir la tête de vent, enorgueillir. ‖ *Henchir la panza, el gergon, el baul*, etc. : remplir le ventre, la bedaine. ‖ *Henchir las medidas.* V. *Medida.* ‖ *Henchir un lugar* : remplir, occuper tout un lieu.

* **HENDECÁGONO**, *s. m.* (*géom.*) Endécagone : figure à onze côtés.

HENDEDOR, RA, *s.* Fendeur : celui qui fend.

HENDEDURA, *s. f.* Fente.

HENDER, *v. a.* Fendre, diviser. ‖ Fendre, ouvrir avec effort, traverser. ‖ *Hender un cabello en el aire.* V. *Aire.* ‖ *Está que hiende* : (*fam.*) il crève de graisse.

* **HENDERSE**, *v. r.* Fendre, s'entr'ouvrir.

HENDIBLE, *adj. m. f.* (*inus.*) Sec'ile : qu'on peut fendre.

HENDIDO, *p. p.* V. *Hendir.*

HENDIDURA, *s. f.* Fente, ouverture, trou.

HENDIENTE, *s. m.* (*v.*) Fendant : coup d'épée donné de haut en bas.

HENDIMIENTO, *s. m.* L'action de fendre.

HENDRIJA, *s. f.* Petite fente, gerçure, petite crevasse.

HENIL, *s. m.* Fenil : grenier à foin.

HENILLO, ITO, *s. m. dim.* de *Heno.*

HENO, *s. m.* Foin.

HENOGIL, *s. m.* (*v.*) V. *Cenogil.*

HEÑIDO, *p. p.* V. *Heñir.*

HEÑIR, *v. a.* Pétrir la pâte avec les poings. ‖ *Hay mucho que heñir* : il y a encore beaucoup à faire.

HEPÁTICA, *s. f.* Hépatique : plante.

HEPÁTICO, CA, *adj.* Hépatique : du foie, qui le concerne.

* **HEPATITES**, *s. f.* Hépatite : pierre ollaire.

* **HEPTACORDO**, *s. m.* On ne le dit que dans *heptacordo mayor* : septième majeure : intervalle de musique composé de cinq tons et d'un demi-ton. ‖ *Heptacordo menor* : septième mineure, composée de quatre tons et de deux demi-tons majeurs.

HEPTÁGONO, NA, *s.* et *adj.* Heptagone : figure à sept côtés.

* **HER**, *v. a.* (*v.*) V. *Hacer.*

* **HERÁLDICA**, *s. f.* Blason : art héraldique.

HERÁLDICO, CA, *adj.* Qui concerne les hérauts. ‖ Héraldique : qui concerne le blason.

* **HERÁLDICO**, *s. m.* Armoriste : celui qui sait le blason, qui l'enseigne.

HERALDO, *s. m.* Hérault, roi d'armes.

HERBÁCEO, EA, *adj.* Herbacé : qui tient de l'herbe.

HERBADGO, *s. m.* (*v.*) V. *Herbage.*

HERBADO, *p. p.* V. *Herbar.*

HERBAGE, *s. m.* Herbage : herbe des prés. ‖ Tribut qu'on payait en Aragon pour le bétail. ‖ Sorte d'étoffe.

HERBAGEAR, *v. n.* (*v.*) V. *Herbajar.*

HERBAGERO, *s. m.* Celui qui afferme des pâturages.

HERBAJAR, *v. a.* Faire paître le bétail.

HERBAJAR, *v. n.* Paître dans les prés. ‖ (*véner.*) Herbailler. On le dit du sanglier qui va paître.

HERBAR, *v. a.* Préparer les peaux avec de l'herbe.

HERBARIO, *s. m.* V. *Botánico.* ‖ (*botan.*) Herbier : collection de plantes desséchées.

HERBARIO, RIA, *adj.* Qui appartient aux plantes.

* **HERBATÚ**, *s. m.* Queue-de-pourceau, plante.

* **HERBATUM**, *s. m.* V. *Herbatú.*

* **HERBAX**, *s. m.* Sorte d'étoffe de laine grossière.

HERBAZA, *s. f. augm.* de *Yerba.*

HERBAZAL, *s. m.* Herbage, champ herbu. ‖ Lieu abondant en herbe.

HERBECER, *v. n.* Commencer à pousser, en parlant de l'herbe.

HERBECICA, ITA, *s.* (*v.*) *dim.* de *Yerba.*

HERBERA, *s. f.* (*v.*) V. *Esófago, tragadero.*

HERBERO, *s. m.* (*v. mil.*) V. *Forrageador.* ‖ (*v.*) V. *Herbera.*

* **HERBÍVORO**, RA, *adj.* et *s.* Herbivore : qui se nourrit d'herbe.

HERBOLADO, DA, *adj.* Empoisonné avec des herbes, des plantes, en parlant des armes.

HERBOLARIO, RIA, *adj.* (*v.*) V. *Herborario.*

HERBOLARIO, *s. m.* Herboriste, botaniste. ‖ (*fig.*) Homme ridicule et extravagant. ‖ (*v.*) V. *Bótanico.*

HERBOLECER, *v. n.* (*v.*) V. *Herborecer.*

HERBOLIZAR, *v. n.* (*v.*) V. *Herborizar.*

HERBORIZACION, *s. f.* (*bot.*) Herborisation : l'action d'herboriser.

HERBORIZADO, *p. p.* V. *Herborizar.*

HERBORIZADOR, *s. m.* Herboriseur : celui qui herborise.

* **HERBORIZANTE**, *p. a.* V. *Herborizar.* Herborisant : qui herborise. ‖ *s. m.* Herboriseur.

HERBORIZAR, *v. n.* (*bot.*) Herboriser : chercher des herbes, des plantes.

HERBOSO, SA, *adj.* Herbu, herbeux, couvert d'herbes.

* **HERCOTECTÓNICA**, *s. f.* Hercotectonique : art de fortifier les places.

HERCULÁNEO, EA, *adj.* (*v.*) V. *Herculeo.*

HERCULANO, NA, *adj.* (*v.*) V. *Hercúleo.*

* **HERCULANO**, *s. m.* (*géog.*) Herculanum, Herculane : ville du royaume de Naples qui fut abîmée par une éruption du Vésuve, sous Titus.

HERCÚLEO, LEA, *adj.* D'Hercule. On le dit par exagération d'une entreprise difficile, d'une force extrême, etc. ‖ *Enfermedad hercúlea.* V. *Gota coral.*

HÉRCULES, *s. m.* Épilepsie : mal caduc. ‖ Hercule : constellation septentrionale. ‖ Hercule : demi-dieu de l'antiquité.

HERCULINO, NA, *adj.* (*v.*) V. *Hercúleo.*

* **HERECHA**, *s. f.* (*inus.*) Récompense qu'on accordait à un soldat blessé, etc.

HEREDADE, *s. f.* (*v.*) V. *Heredad.*

HEREDAD, *s. f.* Héritage, biens-fonds. ‖ (*v.*) Héritage, succession. V. *Herencia.*

* **HEREDADIJA**, *s. f. dim.* de *Heredad.*

HEREDADO, *p. p.* V. *Heredar.* ‖ *adj.* V. *Hacendado.* ‖ *Estar heredado :* être en possession, avoir la jouissance de ses biens.

HEREDAGE, *s. m.* (*v.*) V. *Herencia.*

HEREDAMIENTO, *s. m.* (*v.*) V. *Heredad*, surtout en parlant des terres données par les rois d'Espagne aux gentilshommes qui les servaient contre les Maures. ‖ (*v.*) Bien de campagne. ‖ (*v.*) V. *Herencia.*

HEREDANZA, *s. f.* (*v.*) Bien de campagne.

HEREDAR, *v. a.* Hériter, succéder, recueillir une succession. ‖ (*v.*) Nommer successeur, héritier. ‖ (*v.*) Acquérir la propriété d'une terre. ‖ Hériter, acquérir par testament. ‖ Donner à quelqu'un en propriété un bien-fonds, etc., pour en jouir lui et ses héritiers. ‖ (*fig.*) Hériter des vertus, des défauts de ses ancêtres, etc. ‖ *Ganástelo, ó heredástelo.* On le dit pour exprimer la facilité avec laquelle on dépense ce qu'on gagne facilement.

* HEREDAT, *s. f.* (*v.*) V. *Heredad.*

HEREDERO, RA, *s.* Héritier. ‖ Homme qui recueille beaucoup de vin. ‖ *Heredero forzoso :* héritier de droit.

HEREDITABLE, *adj. m. f.* (*v.*) Ce dont on peut hériter.

HEREDITARIO, RIA, *adj.* Héréditaire.

HEREGE, *s. m.* et *f.* Hérétique, dissident : qui professe l'hérésie. ‖ *Cara de herege :* visage d'excommunié. ‖ *Necesidad tiene cara de herege :* nécessité n'a point de loi.

HEREGÍA, *s. f.* Hérésie, dogme contre la foi catholique. ‖ (*fig.*) Propos injurieux. ‖ (*fig.*) Proposition absurde. ‖ *Tener sabor, ú olor de heregía :* (*fig.*) sentir l'hérésie.

HEREJA, *s. f.* (*v.*) Femme hérétique.

HEREJAZO, ZA, *s. augm.* de *Herege.*

HEREJOTE, TA, *s.* Hérétique obstiné.

HEREN, *s. f.* V. *Yero.*

HERENCIA, *s. f.* Héritage, succession, hérédité. ‖ Biens dont on hérite. ‖ *Herencia yacente :* (*prat.*) héritage indivis. ‖ *Aceptar, recibir, tomar la herencia con beneficio de inventario :* accepter l'héritage sous bénéfice d'inventaire. ‖ *Adir la herencia :* accepter l'héritage : faire adition d'hérédité.

HERESIARCA, *s. m.* Hérésiarque : auteur d'une hérésie.

* HERESIÓLOGO, *s. m.* Hérésiologue : auteur qui a écrit sur les hérésies.

HERETICADO, *p. p.* V. *Hereticar.*

HERETICAL, *adj. m. f.* V. *Herético.*

HERETICAR, *v. n.* (*v.*) Croire, défendre une hérésie.

HERÉTICO, CA, *adj.* Hérétique : qui appartient à l'hérésie.

HERIA, *s. f.* V. *Hampa, brida.* ‖ *Gente de la heria :* fanfarons, faux braves, spadassins.

HERIDA, *s. f.* Blessure, plaie. ‖ (*fig.*) Blessure, affliction, chagrin. ‖ Endroit où se pose le gibier poursuivi par un oiseau de proie. ‖ (*v.*) Coup d'épée, de sabre, etc. ‖ *Manifestar una herida :* explorer une blessure, la visiter. ‖ *Renovar la herida :* (*fig.*) rouvrir une plaie, une blessure. ‖ *Tocar á uno en la herida :* (*fig.*) toucher dans l'endroit le plus sensible, toucher au vif.

HERIDERO, *s. m.* Lieu d'où l'on blesse.

HERIDO, *p. p.* V. *Herir.* ‖ *adj.* (*v.*) Cruel, sanglant, blessé. ‖ (*de*) (*fig.*) Blessé, offensé. ‖ *Mal herido :* très-blessé; grièvement, dangereusement blessé. ‖ *A grita herido :* à grands cris, à tue-tête. ‖ *A pendon herido :* avec ardeur, chaleur, activité. ‖ *Bienes heridos : Arag.* biens sujets aux charges.

HERIDOR, RA, *s.* (*inus.*) Celui qui blesse, qui frappe, etc.

HERIMIENTO, *s. m.* (*inus.*) L'action de blesser, de frapper. ‖ (*inus.*) Hiatus.

HERIR (*en*), *v. a.* Blesser. ‖ (*fig.*) Frapper, toucher, affecter. ‖ (*fig.*) Frapper, choquer, heurter. ‖ (*fig.*) Blesser, offenser. ‖ (*fig.*) Commencer à se répandre, en parlant d'une contagion, etc. ‖ *Herir de agudo :* frapper d'estoc ou de pointe. ‖ (*fig.*) Porter atteinte à la réputation, à l'honneur. ‖ (*fig.*) *Herir en la dificultad :* trouver le nœud de la difficulté. ‖ *Herir la cuerda :* toucher la corde d'un instrument. ‖ *Herir Dios á alguno :* être puni de Dieu. ‖ *Herir el aire, los cielos con voces, quejas, lamentos, etc. :* faire retentir l'air, les cieux, de cris, de pleurs, etc. ‖ *Herir la, ó en la dificultad :* (*fig.*) toucher la difficulté. ‖ *Herir las letras :* prononcer les lettres. ‖ *Herir por los mismos, ó por los propios filos :* (*fig.*) se servir contre son adversaire de ses propres armes. ‖ *Herir de punta y tapon :* frapper d'estoc et de taille.

HERIR, *v. n.* Trembler, avoir des convulsions violentes.

HERIRSE (*de*), *v. r.* S'infecter : être atteint d'une contagion, au propre et au figuré.

HERMAFRODITA, *s. m.* Hermaphrodite : qui a les deux sexes. ‖ Hermaphrodite, bisexe : plante qui a les deux sexes.

HERMAFRODITO, *s. m.* (*inus.*) V. *Hermafrodita.*

HERMANA, *s. f.* (*boh.*) Chemise. V. *Camisa.* ‖ *Hermanas, pl.* (*boh.*) Ciseaux, ou oreilles.

HERMANABLE, *adj. m. f.* Fraternel.

HERMANABLEMENTE, *adv.* Fraternellement.

* HERMANADA, *adj.* (*botan.*) Empennée, ailée.

HERMANADO, *p. p.* V. *Hermanar.* ‖ *adj.* (*v.*) Egalé.

HERMANAL, *adj.* (*v.*) Fraternel.

HERMANAR, *v. a.* Reconnaître, adopter pour frère. ‖ (*con*) Assortir, égaler : rendre égal ou pareil.

*HERMANAR, *v. n* Fraterniser : vivre en frères. ‖ Se joindre, s'unir.

HERMANAZGO, *s. m.* (*inus.*) V. *Hermandad.*

HERMANDAD, *s. f.* Fraternité : relation de frère à frère. ‖ (*fig.*) Fraternité : union fraternelle, liaison intime. ‖ Conformité, correspondance. ‖ Confrérie, affiliation. ‖ (*v.*) V. *Liga, alianza.* ‖ (*v.*) V. *Sociedad, compañia.* ‖ *La Santa Hermandad* : tribunal établi en diverses villes d'Espagne pour les vols de grands chemins, etc. ‖ *Carta de Hermandad* : lettre de confrérie, d'affiliation. ‖ *Caso de Hermandad* : crime, affaire dont connaît la *Santa Hermandad.* V. cette locution.

HERMANDARSE, *v. r.* (*v.*) V. *Hermanarse.* ‖ (*v.*) Entrer dans une confrérie.

*HERMANDAT, *s. f.* (*v.*) V. *Hermandad.*

HERMANEADO, *p. p.* V. *Hermanear.*

HERMANEAR, *v. n.* Traiter de frère, en donner le nom.

HERMANECER, *v. n.* (*v.*) Devenir frère.

*HERMANÍA, *s. f.* Hermanie : plante. ‖ (*v.*) V. *Germania.*

HERMANICO, ILLO, ITO, *s. m. dim.* de *Hermano.*

HERMANO, NA, *s.* Frère, sœur. ‖ Beau-frère. ‖ Frère. Nom qu'on donne par humilité aux pauvres. ‖ Frère. Titre que se donnent mutuellement les rois; le pape le donne aussi aux cardinaux et aux évêques. ‖ Frère : titre religieux. ‖ Confrère : membre d'une confrérie. ‖ Frère, quêteur, ermite. ‖ (*fig.*) Frère, chrétien. ‖ (*fig.*) Égal, semblable, pareil. ‖ *Hermano carnal* : frère germain. ‖ *Hermano de leche* : frère de lait. ‖ *Hermano converso ó lego* : frère lai, convers. ‖ *Hermano bastardo* : frère bâtard. ‖ *Hermano de madre* : frère de mère, frère utérin. ‖ *Hermano de padre* : frère de père, frère consanguin. ‖ *Hermano del trabajo.* V. *Ganapan.* ‖ *Hermano político.* V. *Cuñado.* ‖ *Hermano uterino* : frère utérin. ‖ *Medio hermano* : demi-frère, frère consanguin, ou de père, frère utérin ou de mère. ‖ *Hermanos gemelos* : frères jumeaux. ‖ *Entre padres y hermanos no metas tus manos* : entre l'arbre et son écorce il ne faut pas mettre le doigt.

HERMANUCO, *s. m.* Nom que l'on donne par mépris aux frères lais.

HERMÉTICAMENTE, *adv.* Hermétiquement.

HERMÉTICO, CA, *adj.* Hermétique.

*HERMINIO, *s. m.* (*n. p.*) Hermine.

*HERMODÁCTILO, *s. m.* Hermodacte ou hermodate : plante.

*HERMOLAO, *s. m.* (*n. p.*) Hermolaüs.

HERMOSAMENTE, *adv.* Joliment, agréablement, en perfection.

HERMOSEADO, *p. p.* V. *Hermosear.*

HERMOSEADOR, RA, *adj.* Celui ou celle qui embellit.

HERMOSEAR, *v. a.* Embellir, rendre beau, orner, approprier.

HERMOSICO, CA, ILLO, LLA, ITO, TA, *adj. dim.* de *Hermoso.*

HERMOSÍSIMAMENTE, *adv. sup.* de *Hermosamente.*

HERMOSÍSIMO, MA, *adj. sup.* de *Hermoso.*

HERMOSO, SA, *adj.* Beau, agréable à la vue. ‖ Beau, excellent dans son genre. ‖ *Señora hermosa* : (*fam.*) ma belle dame. Expression usitée dans la conversation. ‖ *Quien feo ama hermoso le parece* : il n'y a pas de laides amours.

HERMOSURA, *s. f.* Beauté : proportion agréable des parties d'un tout. ‖ Beauté d'une femme. ‖ Beauté : agrément du lieu, etc. ‖ Beauté : jolie personne.

HERNAN, HERNAND, ou HERNANDO, *s. m.* (*n. p. v.*) V. *Fernando.*

HERNANDEZ, *s. m.* (*n. patr.*) Fils de *Hernando.*

HERNIA, *s. f.* Hernie : tumeur produite par le déplacement de quelque partie molle, surtout des viscères contenus dans le bas ventre.

*HERNIARÍA, *s. f.* Herniaire, herniole, turquette, herbe-du-turc : plante.

HERNISTA, *s. m.* Chirurgien herniaire.

HERNO, *s. m.* (*v.*) V. *Yerno.*

HERÓDES, *s. m.* (*n. p.*) Hérodes. ‖ *Andar de Heródes á Pilatos* : aller de mal en pis : tomber de Charybde en Scylla, de fièvre en chaud mal.

HERODIANO, NA, *adj.* Qui appartient à Hérodes.

*HERODIANO, *s. m.* Hérodien : juif sectaire.

HÉROE, *s. m.* Héros : homme célèbre par ses exploits. ‖ Héros : principal personnage d'un poème.

HEROICAMENTE, *adv.* Héroïquement.

HEROICIDAD, *s. f.* Héroïsme, héroïcité : qualité, caractère de héros.

HERÓICO, CA, *adj.* Héroïque : qui appartient au héros. ‖ Héroïque : grand, illustre. ‖ Héroïque : épique. ‖ *Verso heróico* : vers héroïque, composé en espagnol de onze syllabes.

HEROINA, *s. f.* Héroïne : femme courageuse, qui s'est distinguée par des exploits.

HEROÍSMO, *s. m.* Héroïsme : caractère, qualités, vertus du héros.

HEROISTA, *adj.* (*v.*) Poëte épique.

HERPES, *s. m. pl.* Herpe : ardeur, inflammation avec pustules qui rongent la peau.

HERPETE, *s. m.* (*v.*) V. *Herpes.*

HERPÉTICO, CA, *adj.* (*méd.*) Herpéti-

que: qui est atteint d'une herpe, qui appartient à cette maladie.

HERRADA, *s. f.* Seau à contenir de l'eau. || *Una herrada no es caldera.* (*v. fam.*) Manière de s'excuser d'une faute légère.

HERRADERO, *s. m.* L'action de marquer le bétail. || Lieu destiné pour cette opération.

HERRADO, *p. p.* V. *Herrar.* || *Agua herrada :* eau où l'on a plongé du fer rouge.

HERRADO, *s. m.* V. *Herrada.*

HERRADOR, *s. m.* (*v.*) Maréchal-ferrant.

HERRADURA, *s. f.* Fer de cheval. || *Mostrar las herraduras :* ruer, en parlant d'un cheval. || (*fig.*) Fuir, montrer les talons. || *Dar una en el clavo y otra en la herradura :* (*fig. fam.*) battre la campagne.

HERRAGE, *s. m.* Ferrure : garniture de fer. || Ferrure : fer employé pour ferrer un cheval. || Serrurerie.

HERRAMENTAL, *s. m.* Ferrière : sac de cuir qui contient les choses nécessaires pour ferrer un cheval. || (*v.*) Forgeron.

HERRAMIENTA, *s. f.* Ferrement : outil de fer. || Ferrure : garniture de fer. || Cornes de taureau, bois de cerf, etc. || (*fig. fam.*) Dents. || (*v.*) V. *Herrage.* || *Menear la herramienta :* (*fig. fam.*) bien jouer des mâchoires : bien boire, bien manger.

HERRAR, *v. a.* Ferrer : garnir de fer. || Ferrer : mettre des fers aux pieds des chevaux. || Marquer le bétail ou un esclave avec un fer chaud. || (*v.*) Mettre aux fers. || *Herrar un negro :* estamper un nègre. || *Herrar con ramplones :* ferrer à glace.

HERRAX, *s. m.* Le noyau de l'olive, après qu'on en a extrait l'huile.

HERREN, *s. m.* Dragée : mélange de grains pour les chevaux. V. *Herreñal.*

HERREÑAL, *s. m.* V. *Herreñar.*

HERREÑAR, *s. m.* Endroit où l'on sème la dragée pour les chevaux.

HERRERÍA, *s. f.* Forge : lieu où l'on fond le fer tiré des mines. || Ferronnerie : lieu où l'on fabrique les ouvrages de fer. || (*fig.*) Grand bruit, vacarme, tintamarre. || Métier de forgeron.

HERRERICO, ILLO, ITO, *s. m. dim.* de *Herrero.*

HERRERILLO, *s. m.* Sorte de petit oiseau. V. *Herreruelo.*

HERRERO, *s. m.* Forgeron : ouvrier en fer. || (*boh.*) V. *Herreruelo.* || *Herrero de grueso :* forgeron qui ne travaille que dans de grosses pièces.

HERRERON, *s. m.* Mauvais forgeron.

HERRERUELO, *s. m. dim.* de *Herrero.* || Sorte de long manteau. V. *Ferreruelo.* || Petit oiseau dont le chant imite le bruit des ouvriers en fer. || Soldat de l'ancienne milice allemande.

HERRETE, *s. m.* Ferret, afferon, fer d'aiguillette.

HERRETEADO, *p. p.* V. *Herretear.*

HERRETEAR, *v. a.* Ferrer des aiguillettes, etc. || (*v.*) Marquer avec du fer.

HERRERUELO, *s. m.* Petite pièce de fer.

HERRIAL, *adj. m. f.* On le dit d'une espèce de gros raisin.

HERRIN, *s. m.* V. *Herrumbre.*

* HERROJO, *s. m.* (*v.*) V. *Cerrojo.*

HERRON, *s. m.* Palet de fer percé au milieu, avec lequel on tâche d'enfiler un clou fiché en terre.

HERRONADA, *s. f.* Coup violent, comme si on le donnait avec du fer.

HERROPEA, *s. f.* (*v.*) V. *Arropea.*

HERROPEADO, DA, *adj.* (*v.*) Qui a les fers aux pieds.

HERRUGENTO, TA, *adj.* (*v.*) V. *Herrumbroso.*

HERRUMBRAR, *v. a.* Ferrer l'eau : lui communiquer un goût ferrugineux.

HERRUMBRARSE, *v. r.* Prendre un goût ferrugineux, en parlant de l'eau ou de toute autre liqueur.

HERRUMBRE, *s. f.* Rouille ou scorie du fer. || Goût de fer.

HERRUMBROSO, SA, *adj.* Rouillé couvert de rouille.

* HERVARDO, *s. m.* (*n. p.*) Hervart.

HERVENTADO, *p. p.* V. *Herventar.*

HERVENTAR, *v. a.* Faire bouillir un peu, échauder.

HERVER, *v. n.* (*v.*) V. *Hervir.*

* HERVERO, *s. m.* (*v.*) V. *Tragadero.*

HERVIDERO, *s. m.* Bruit de l'eau qui bout : bouillonnement. || Râlement : bruit causé par la difficulté de respirer. || (*fig.*) Quantité, abondance.

HERVIDO, *p. p.* V. *Hervir.*

HERVIENTE, *p. a.* V. *Hervir* Bouillant.

HERVIMIENTO, *s. m.* (*v.*) V. *Hervor.*

HERVIR, *v. n.* Bouillir. || (*fig.*) Être bouillant, extrêmement chaud. || (*de, en*) (*fig.*) Fourmiller, abonder. || *Hervir la mar :* (*fig.*) bouillonner, en parlant des eaux de la mer. || *Hervir la sangre :* bouillir dans les veines, en parlant du sang des personnes très-vives. || *Hervir el garbanzuelo :* être trop remuant. || *Me hierven los sesos :* la cervelle me bout.

HERVOR, *s. m.* Bouillonnement, ébullition. || Chaleur, feu, vigueur, vivacité. || (*v. fig.*) V. *Fervor.* || (*v. fig.*) V. *Ahinco.* || *Hervor de sangre :* ébullition de sang.

HERVORCICO, ILLO, ITO, *s. m. dim.* de *Hervor.*

HERVORIZARSE, *v. n.* (*v.*) V. *Enfervorizarse.*

HERVOROSO, SA, *adj.* (*v.*) V. *Fervoroso, fogoso, acalorado.*

HESITACION, *s. f.* Doute, irrésolution, perplexité, hésitation.

* HESPEDAR, *v. a.* (*v.*) V. *Hospedar.*

HESPÉRIDE, *adj. m. f.* Qui appartient aux Hespérides.

HESPÉRIDES, *s. f. pl.* V. *Pléyades.*

HESPÉRIDO, DA, *adj.* (*poés.*) V. *Hespérides.*

HESPERIO, IA, *adj.* De l'Hespérie.

HÉSPERO, *s. m.* Étoile du soir.

***HESPITAL**, *s. m.* (*v.*) V. *Hospital.*

***HETEROCLITO**, *adj.* (*gramm.*) Hétéroclite : qui s'écarte des règles de l'analogie grammaticale.

***HETERODOXÍA**, *s. f.* Hétérodoxie : opposition à l'orthodoxie.

HETERODOXO, XA, *adj.* Hétérodoxe : contraire à la foi, à la vraie doctrine.

HETEROGENEIDAD, *s. f.* Hétérogénéité.

HETEROGÉNEO, NEA, *adj.* Hétérogène : de nature différente.

HETEROSCIOS, *s. m. pl.* (*géog.*) Hétérosciens : habitans des zones tempérées, qui, à midi, ont leur ombre du côté d'un des pôles.

HÉTICA, *s. f.* Fièvre hectique : hétisie : sorte de fièvre lente.

HÉTICO, CA, *adj.* Atteint de phthisie, d'étisie, de fièvre hectique. || (*fig.*) Étique, maigre, exténué.

***HETIQUEZ**, *s. f.* V. *Hética.*

HETRÍA, *s. f.* (*v.*) Confusion, mélange.

***HEXACORDO**, *s. m.* On le dit dans *Hexacordo mayor :* sixte majeure : intervalle de musique, composé de quatre tons et d'un demi-ton majeur. || *Hexacordo menor :* sixte mineure : intervalle composé de trois tons et de deux demi-tons majeurs.

HEXAEDRO, *s. m.* (*géom.*) Hexaèdre : corps régulier, compris sous six carrés égaux.

HEXÁGONO, NA, *s.* (*géom.*) Hexagone : figure à six côtés.

HEXÁMETRO, *s. m.* Hexamètre : vers latin de six pieds.

HEXÁNGULO, LA, *adj.* (*v.*) V. *Hexágono.*

HEXAPEDA, *s. f.* Mesure de six pieds : toise. V. *Toesa.*

***HEXAPLAS**, *s. f. pl.* Hexaples : livre contenant six versions grecques de la Bible.

***HEXAPODO**, *s. m.* (*hist. nat.*) Hexapode : insecte, larve qui a six pates.

HEZ, *s. f.* Lie : marc, scorie, sédiment, fécule. || (*fig.*) Lie : partie la plus méprisable d'un tout. || *Heces, pl.* Excrémens.

HI, *s. m.* (*v.*) V. *Hijo.* || *Hi de puta :* sorte d'interjection qui exprime l'étonnement. Ex. : *¡ Hi de puta y que buen vino !* ha, ha ! quel bon vin ! On ne s'en sert que dans un style très-familier.

HI, *adv.* (*v.*) V. *Allí, aquí.*

HI, HI, HI ! *interj.* Qui marque le ris : hi, hi !

HIADAS, *s. f. pl.* Hyades ou Pléiades : constellation.

HIADES, *s. f.* V. *Hiadas.*

HIANTE, *adj. m. f.* On le dit des vers où il y a des hiatus.

***HIATO**, *s. m.* Hiatus : cacophonie qui résulte de la rencontre de deux voyelles.

HIBERNAL, *adj. m. f.* De l'hiver, qui appartient à l'hiver.

HIBERNES, SA, *adj.* et *s.* Irlandais : de l'Irlande.

HIBÉRNICO, CA, *adj.* V. *Hibernes.*

HIBERNIZO, ZA, *adj.* V. *Hibernal.*

HIBIERNAL, *adj. m. f.* (*v.*) V. *Hibernal.*

HIBIERNAR, *v. n.* (*inus.*) Être en hiver.

HIBIERNO, *s. m.* Hiver. V. *Invierno.*

HIBLEO, BLEA, *adj.* (*poés.*) Abondant, fertile, délicieux.

HÍBRIDA, *s. m.* (*inus.*) Hybride : engendré d'animaux de différentes espèces. || Hybride : mot tiré de deux langues.

HICOCERVO, *s. m.* Animal fantastique qui n'existe que dans l'imagination : chimère, hippocentaure, etc. || (*fig.*) Chimère : vaine imagination, raisonnement en l'air.

HIDALGAMENTE, *adv.* Noblement.

***HIDALGARSE**, *v. r.* (*fam.*) Se donner des airs de gentilhomme.

HIDALGO, GA, *s.* Gentilhomme : noble d'extraction. || *Hidalgo de devengar quinientos sueldos :* gentilhomme de race noble et connue. || *Hidalgo de bragueta, de egecutoria.* V. ces mots. *Hidalgo de gotera :* noble réputé tel chez lui et roturier ailleurs. || *Hidalgo de privilegio :* celui que le roi anoblit pour quelque service rendu. || *Hidalgo de cuatro costados :* noble qui a quatre quartiers. || *Hidalgo como el gavilan :* (*fam.*) brave, reconnaissant.

HIDALGON, NA, *s. augm.* de *Hidalgo.*

HIDALGOTE, *s. m. dim.* de *Hidalgo.*

HIDALGUEJO, GUETE, *s. m. dim.* de *Hidalgo.* || Petit gentilhomme de noblesse douteuse : gentillâtre.

HIDALGUÍA, *s. f.* Noblesse : naissance illustre. || (*fig.*) Noblesse, générosité, magnanimité. || *Carta de hidalguía.* V. *Egecutoria.* || *Hidalguía de concejo :* noblesse de la cloche.

HIDALGUILLO, LLA, *s. m. dim.* de *Hidalgo.* || Gentillâtre.

HIDALGUÍSIMO, MA, *adj. sup.* de *Hidalgo.*

HIDIONDEZ, *s. f.* (*v.*) V. *Hediondez.*

HIDIONDO, DA, *adj.* (*v.*) V. *Hediondo.*

HIDRA, *s. f.* Hydre : espèce de serpent aquatique. || Hydre : monstre fabuleux à sept têtes. || (*fig.*) Hydre : désordre qui augmente à mesure qu'on cherche à le détruire. || Hydre : constellation australe.

***HIDRÁGOGO**, *s.* et *adj. m.* Hydragogue : médicament qui purge les eaux et les sérosités.

HIDRÁULICA, *s. f.* Hydraulique

science, art qui enseigne à conduire et à élever les eaux.

HIDRÁULICO, CA, *adj.* Hydraulique : qui sert, qui a rapport à l'hydraulique.

HIDRIA, *s. f.* Cruche.

* HIDROCÁRIS, *s. f.* Morène : plante.

HIDROCÉFALO, *s. m.* Hydrocéphale : hydropisie de la tête.

HIDRODINÁMICA, *s. f.* Hydrodynamique : science des fluides.

HIDROFILACIO, *s. m.* Cavité souterraine pleine d'eau.

* HIDROFOBIA, *s. f.* (*méd.*) Hydrophobie : horreur de l'eau. || Hydrophobie, rage : maladie.

* HIDRÓFOBO, *s. m.* Hydrophobe : celui qui a l'eau et tous les liquides en horreur. || Enragé : celui qui est attaqué de la rage. || (*v.*) V. *Hidrofobia*.

* HIDROFTALMÍA, *s. f.* Hydrophtalmie : hydropisie de l'œil.

HIDRÓGENO, *s. m.* Hydrogène : principe générateur de l'eau. || *Gas hidrogéno* : Gaz hydrogène : fluide aériforme qu'on fait servir à l'éclairage

HIDROGOGIA, *s. f.* Art de niveler les eaux.

HIDROGRAFÍA, *s. f.* Hydrographie : description des mers. || Art de naviguer.

HIDROGRÁFICO, CA, *adj.* Hydrographique : qui appartient à l'hydrographie.

* HIDRÓGRAFO, *s. m.* Hydrographe : celui qui est versé dans l'hydrographie.

HIDROMANCIA, *s. f.* Hydromancie : divination par l'eau.

HIDROMÁNTICO, CA, *adj.* Hydromantique : qui appartient à l'hydromancie, ou qui l'exerce.

HIDROMÁNTICO, CA, *s.* Hydromantique : celui qui exerce l'hydromancie.

HIDRÓMETRA, *s. m.* Hydromètre : celui qui sait, qui professe l'hydrométrie.

HIDROMETRÍA, *s. f.* Hydrométrie : art de mesurer les eaux.

HIDRÓMETRO, *s. m.* Hydromètre : instrument pour calculer la vitesse d'un courant d'eau, sa force, etc.

* HIDROMIEL, *s. m.* Hydromel : breuvage.

HIDROPESÍA, *s. f.* Hydropisie : enflure causée par un amas d'eau. || (*fig.*) Soif immodérée des richesses.

HIDRÓPICO, CA, *adj.* Hydropique : malade d'hydropisie. || (*fig.*) Avare ou vindicatif, insatiable.

* HIDROSCOPÍA, *s. f.* Hydroscopie : divination qui se faisait par l'inspection de l'eau.

* HIDRÓSCOPO, *s. m.* Hydroscope. Nom de ceux qui prétendent sentir les émanations des eaux souterraines.

HIDROSTÁTICA, *s. f.* Hydrostatique : science de l'équilibre des liqueurs.

HIDROSTÁTICAMENTE, *adv.* Selon l'hydrostatique.

HIDROSTÁTICO, CA, *adj.* Hydrostatique : qui appartient à l'hydrostatique.

HIDROTECNÍA, *s. f.* Hydrotechnie : science des machines hydrauliques.

* HIDRÓTICO, CA, *adj.* (*méd.*) Hydrotique : sudorifique.

HIEBRE, *s. f.* (*v.*) V. *Fiebre*.

HIEDRA, *s. f.* *Rioj.* Seconde façon donnée aux vignes en les binant : binage.

HIEDRA, *s. f.* Lierre : plante. || *Hiedra terrestre* : lierre terrestre : plante médicinale. || *Hiedra arbórea* : lierre commun.

HIEL, *s. f.* Fiel : liqueur jaunâtre et amère contenue dans le corps. || (*fig.*) Fiel : haine, aigreur, animosité. || *Hiel de tierra* : fiel-de-terre, fumeterre : plante. || *Echar la hiel* : faire feu des quatre pieds : faire les derniers efforts. || *No hay miel sin hiel* : il n'y a point de roses sans épines. || *Hacer echar la hiel* : (*fig.*) chagriner ou surcharger de travail. || *No tener hiel* : n'avoir point de fiel, être d'une humeur douce, débonnaire. || *Estar hecho de hieles* : (*fig.*) être sur les épines. || *Dar á beber hieles* : faire boire le calice jusqu'à la lie.

HIELO, *s. m* Gelée : eau congelée, glace. || (*fig.*) Glace, froideur, indifférence. || L'action de glacer, de congeler, de se glacer, de se congeler. || *Estar hecho un hielo* : être glacé, froid comme la glace.

HIELTRO, *s. m.* (*v.*) V. *Fieltro*. || Sorte de mesure pour les liquides.

HIEMAL, *adj. m. f.* D'hiver, qui appartient à l'hiver. || *Solsticio hiemal* : solstice d'hiver. Nom donné par les astrologues au quatrième quartier du thème céleste, qu'ils appellent aussi *setentrional*, *femenino*, *frigmático* et *senil*.

HIENA, *s. f.* Hyène, animal carnassier. || Espèce de gros poisson de mer.

HIENDA, *s. f.* (*v.*) V. *Estiércol*.

* HIERACIO, *s. m.* Colypre : plante.

* HIERARCAS, *s. m. pl.* Hiérarques : pontifes, prélats qui composent l'hiérarchie.

HIERARQUÍA, *s. f.* (*v.*) V. *Gerarquía*.

HIEROGLÍFICO, *s. m.* (*v.*) V. *Geroglífico*.

HIEROGLÍFICO, CA, *adj.* Hiéroglyphique : qui appartient à l'hiéroglyphe.

* HIERÓNICO, CA, *adj.* Hiéronique, sacré. On le disait des jeux parmi les Romains.

HIERÓNIMO, *s. m.* (*n. p.*) Jérôme.

HIEROS, *s. m. pl.* Sorte de vesce.

HIEROSCOPIA, *s. f.* V. *Aruspicina*.

HIEROSOLIMITANO, NA, *adj.* De Jérusalem : qui lui appartient.

HIERRECICO, ILLO, ITO, *s. m. dim.* de *Hierro*.

HIERREZUELO, *s. m. dim.* de *Hierro*.

HIERRO, *s. m.* Fer, métal fort dur. ||

Marque qu'on fait aux chevaux, etc., avec un fer chaud. ‖ (*fig.*) Fer : épée, poignard. ‖ Fer : la pointe de fer qui est au bout d'une pique, d'une lance, etc. ‖ *Hierro albo.* V. *Hierro albando.* ‖ *Hierro arquero.* V. *Hierro cellar.* ‖ *Hierro cabilla* : fer forgé en barres d'une moyenne grosseur. ‖ *Hierro carretil* : fer forgé en barres de cinq pouces de largeur et un d'épaisseur. ‖ *Hierro cellar* : fer en barres de trois pouces de largeur et un d'épaisseur. ‖ *Hierro colado* : fer en saumons. ‖ *Hierro cuchillero.* V. *Hierro cellar.* ‖ *Hierro de llantas* : fer en barres de trois à quatre pouces de largeur et un d'épaisseur. ‖ *Hierro medio torcho.* V. *Hierro torchuelo.* ‖ *Hierro palanquilla* : fer en barres carrées de deux pouces d'épaisseur. ‖ *Hierro planchuela.* V. *Hierro arquero.* ‖ *Hierro cuadradillo.* V. *Hierro cuadrado.* ‖ *Hierro cuadrado* : fer en barres carrées d'un pouce et demi d'épaisseur à peu près. ‖ *Hierro torcho* : fer en barres carrées de quatre pouces d'épaisseur. ‖ *Hierro torchuelo* : fer en barres carrées de trois pouces d'épaisseur. ‖ *Hierro varilla* : fer en barres rondes peu épaisses. ‖ *Hierro albando* : fer ardent, en feu, allumé, rouge. ‖ *Hierro de molino* : (*blas.*) anille, fer de moulin. ‖ *Hierro de la guadaña* : (*id.*) ranchier : fer d'une faux. ‖ *Hierro en planchas* : fer en plaques. ‖ *Hierro en hojas* : tôle : fer en feuille. ‖ *Alhierro caliente machacar de repente* : il faut battre le fer tandis qu'il est chaud. ‖ *Cabeza de hierro* : (*fig.*) tête de fer : homme extrêmement opiniâtre. ‖ *Cabeza de hierro* : (*fig.*) tête de fer : homme infatigable dans l'étude, dans les affaires, etc. ‖ *Machacar, ó majar en hierro frio* : (*fig.*) reprendre une personne incorrigible, savonner un nègre. ‖ *Tener el cuerpo de hierro* : (*fig.*) avoir un corps de fer : être infatigable. ‖ *Llevar hierro á Vizcaya* : porter de l'eau à la rivière. ‖ *Hierros, pl.* Fers, chaînes de prisonniers. ‖ Attaches : petits morceaux de plomb que l'on soude dans les panneaux des vitres.

HIGA, *s. f.* Amulette contre les charmes et les maux d'yeux. ‖ (*fig.*) Moquerie, mépris. ‖ *Dar higa* : rater, manquer à tirer, en parlant d'une arme à feu. ‖ *Hacer la higa, dar la higa* : faire la figue : montrer le pouce entre les deux doigts voisins en fermant le poing en signe de mépris. ‖ *No dar por alguna cosa dos higas* : (*fam.*) mépriser quelque chose.

HIGADILLA, *s. f.* V. *Higadillo.*

HIGADILLO, *s. m. dim.* de *Higado.* Petit foie, foie d'oiseau.

HÍGADO, *s. m.* Foie : un des viscères de l'animal. ‖ (*fig.*) Courage, valeur, résolution. ‖ *Calor del higado* : boutons qui viennent au visage, etc., chaleur de foie. ‖ *Higado de antimonio* : foie d'antimoine. ‖ *Higado de azufre* : foie de soufre. ‖ *Higado marino* : espèce de poisson de mer. ‖ *Malos higados* : mauvais cœur. ‖ *Echar los higados* : (*fig.*) travailler avec ardeur, ne rien négliger. ‖ *Hasta los higados.* (*fig. fam.*) On le dit pour marquer l'excès d'une passion, etc.

HIGATE, *s. m.* (*v.*) Sorte de ragoût.

HIGO, *s. m.* Figue : fruit. ‖ Maladie vénérienne qui attaque l'anus. ‖ *Higo maduro.* V. *Pico verde* au mot *Pico.* ‖ *No se me da un higo* : je m'en soucie comme d'un fétu. ‖ *Pan de higos* : gâteau fait avec des figues, des amandes, des épices, etc.

HIGROMETRÍA, *s. f.* Hygrométrie : science météorologique.

HIGRÓMETRO, *s. m.* Hygromètre : instrument météorologique.

HIGUERA, *s. f.* Figuier : arbre. ‖ *Higuera breval.* V. *Breval.* ‖ *Higuera de Egipto, higuera loca* : figuier sauvage. ‖ *Higuera del infierno* ou *infernal* : pigeon-d'Inde, ricin : plante. ‖ *Higuera de pala.* V. *Nopal.* ‖ *Higuera moral.* V. *Cabrahigo.* ‖ *Higuera de chumba* ou *de tuna* : figuier d'Inde. ‖ *Higuera de tuna, ó de la India* : figuier d'Inde.

HIGUERAL, *s. m.* Figuerie : lieu planté de figuiers.

HIGUERICA, ILLA, ITA, *s. f. dim.* de *Higuera.*

HIGUERON, *s. m.* Arbre des Indes.

HIGUICO, ILLO, ITO, *s. m. dim.* de *Higo.*

* HIJARA, *s. f.* (*v.*) V. *Ege.*

* HIJADA, HIJADEAR, HIJAR. V. *Ijada, ijadear, ijar.*

HIJASTRO, TRA, *s.* Beau-fils, belle-fille. V. *Alnado.*

* HIJEZNO, *s. m.* Petit d'un oiseau.

HIJICO, CA, ILLO, LLA, ITO, TA, *s. dim.* de *Hijo.* Petit fils, petit mignon. Terme de tendresse.

HIJO, JA, *s.* Fils, fille : enfant. ‖ (*fig.*) Chose produite par une autre : rejeton d'arbre et bourgeon, etc. ‖ (*fig.*) Natif d'un lieu, religieux d'un couvent. ‖ (*fig.*) Gendre, bru, par rapport au beau-père et à la belle-mère. ‖ (*fig.*) Heureux, fortuné, fils de la fortune, etc. ‖ (*fig.*) Fils. Expression de tendresse envers les personnes qu'on aime. ‖ (*fig.*) Dedans de la corne des animaux. ‖ *Hijo* : ouvrage, production de l'esprit. ‖ *Hijo adoptivo* : fils adoptif. ‖ *Hijo bastardo* : enfant bâtard. ‖ *¡ Hijo de Dios!* Cri de surprise, d'admiration. ‖ *Hijo de familia.* V. ce mot. ‖ *Hijo del agua* : habile marin ou nageur. ‖ *Hijo de la piedra* : enfant trouvé. ‖ *Hijo de bendicion* : fils légitime. ‖ *Hijo de ganancia* : enfant bâtard. ‖ *Hijo mayor* : fils aîné, premier né. ‖ *Hijo segundo* : fils cadet. ‖ *Hijo macho, varon* : enfant mâle. ‖ *Hijo de la tierra* : celui qui n'a point de parens connus. ‖ *Hijo del diablo* : homme inquiet, vif, turbulent. ‖ *Hijo de*

leche : nourrisson. ‖ *Hijo de puta, ó de su madre, de su padre:* fils de putain : bâtard. ‖ *Hijo de vecino:* homme natif de l'endroit où il demeure. ‖ *Hijo espiritual :* fils spirituel. On le dit du pénitent à l'égard du confesseur. ‖ *Hijo espurio :* enfant bâtard. ‖ *Hijo legitimo :* fils légitime. ‖ *Hijo natural :* fils naturel : né d'un homme et d'une femme libres. ‖ *Hijo póstumo :* fils posthume : né après la mort de son père. ‖ *Hijo de su padre, de su madre :* enfant qui ressemble à son père ou à sa mère. ‖ *Hijo de vecino :* natif de. ‖ *Hijo habido en buena guerra :* bâtard. ‖ *Hijo incestuoso :* bâtard. ‖ *Hijo mancer :* (*v.*) bâtard. ‖ *Hijo mancillado:* bâtard. ‖ *Cada ó cualquiera hijo de vecino :* quiconque. ‖ *Hacerle á uno un hijo macho:* (*fam fig.*) ennuyer : excéder, importuner. ‖ *Cada uno es hijo de sus obras :* (*fam.*) c'est à ses actions plus qu'à sa naissance qu'on connaît un homme. ‖ *Es muy hijo de su padre:* il est bien fils de son père. On le dit d'un homme qui a les mêmes goûts, etc. ‖ *Hija no tenemos, y nombre le ponemos.* On dit en France : vendre la peau de l'ours avant de l'avoir jeté par terre. ‖ *¡ Ha buen hijo ! ¡ que buen hijo ! ¡ lindo hijo !* On le dit ironiquement d'un vaurien, d'un fripon. ‖ *¿ Tenemos hijo, ó hija ?* les affaires vont-elles bien ou mal ? ‖ *Casa tu hija como pudieres, y tu hijo como quisieres :* tu marieras ton fils quand tu voudras, et ta fille quant tu pourras. ‖ *Todos somos hijos de Adan :* nous sommes tous fils d'Adam, tous égaux.

HIJODALGO, GA, *s.* V. *Hidalgo.*

HIJUELA, *s. f.* Bande ajoutée pour donner plus d'ampleur. ‖ Petit matelas mis entre deux autres pour empêcher qu'ils ne s'affaissent. ‖ Pale : morceau de toile ou de carton carré pour couvrir le calice. ‖ Rigole pour faire écouler l'eau. ‖ Courrier de village. ‖ (*prat.*) Soute, solde : paiement pour égaler les partages. ‖ Acte ou extrait de partage qu'on donne à chacun des héritiers. ‖ Billet donné dans les boucheries à chaque peseur, du nombre de moutons qu'on lui livre. ‖ Petit fagot de bois, falourde. ‖ Alaise : planche ajoutée.

HIJUELO, LA, *s. dim.* de *Hijo.* Petit garçon, petite fille. ‖ Drageon : petite branche enracinée qui part du pied.

HILA, *s. f.* Fil. V. *Hilera.* ‖ Intestin grêle, petit boyau. ‖ Petite tente de charpie. ‖ Action de filer : temps de filer. ‖ *A la hila :* l'un après l'autre, à la file. On dit aussi familièrement : à la queue leu leu. ‖ *Hilas, pl.* Charpie pour les plaies.

* HILABLE, *adj. m. f.* Textile : qui peut être tiré en filets propres à faire un tissu.

HILACHA, *s. f.* Effilure : fil qui se détache d'une toile, d'une étoffe coupée.

HILACHOSO, SA, *adj.* Qui a des effilures.

HILADA, *s. f.* Assise : rangée de pierres, de briques, etc. ‖ V. *Hilera, orden.* ‖ (*mar.*) Étraque : largeur du bordage.

HILADILLO, *s. m.* Fleuret, filoselle.

HILADO, *s. m.* Tout ce qu'on a filé.

HILADO, *p. p.* V. *Hilar.* ‖ *Decir de lo bien hilado :* tancer : reprendre adroitement.

HILADOR, RA, *s.* Fileur, surtout en parlant de la soie. ‖ Lieu où l'on file.

HILANDERO, RA, *s.* Fileur, fileuse : celui, celle qui file.

HILANDERO, *s. m.* L'endroit où l'on file.

HILANDERUELO, LA, *s. dim.* de *Hilandero, ra.*

HILAR, *v. a.* Filer : réduire en fil. ‖ (*fig.*) Lier un discours, arranger un conte, etc. ‖ Filer, en parlant des vers à soie, des araignées, etc. ‖ *Hilar delgado :* conduire une affaire avec soin, avec précaution. ‖ *Hilar en verde :* tirer la soie du cocon, lorsque le ver à soie y est encore mort ou en vie. ‖ *Hilar largo :* être éloigné, être distant.

HILARACHA, *s. f.* (*inus.*) V. *Hilacha.*

* HILARIO, *s. m.* (*n. p.*) Hilaire.

HILAZA, *s. f.* V. *Hilado.* ‖ Gros fil qui n'est pas uni. ‖ Fil pour tisser toute espèce d'étoffes. ‖ *Hilazas, pl.* V. *Hebras.* ‖ (*s.*) V. *Hilas.*

HILEÑA, *s. f.* (*v.*) V. *Hilandera.*

HILERA, *s. f.* File, rangée, enfilade. ‖ *Arag.* Petite coche au bout d'un fuseau pour arrêter le fil. ‖ Instrument d'orfèvre et de fileur d'or pour tirer en fil les métaux. ‖ (*inus.*) V. *Hilo.* ‖ (*arch.*) Poutre qui forme file : un des côtés de la charpente. ‖ (*v.*) V. *Hilandera.* ‖ *Hilera de soldados :* haie, file de soldats. ‖ *Cabo, cabeza de hilera :* serre-file : soldat qui est le dernier de sa file. ‖ *Ir en hilera :* aller à la file, aller les uns derrière les autres sur une même ligne. ‖ *Hilera de árboles :* rang d'arbres, allée, avenue.

HILERO, *s. m.* Marque, vestige fait par le courant des eaux : ras de marées, lit de courant. ‖ (*inus.*) Vendeur de fil.

HILETE, *s. m. dim.* de *Hilo.*

HILICO, ILLO, ITO, *s. m. dim.* de *Hilo.* ‖ (*fam.*) Pissoterie : petit jet d'eau.

HILO, *s. m.* Petit brin de chanvre, etc. ‖ Fil de métail. ‖ Courant, filet d'eau, de vinaigre, etc. ‖ (*fig.*) Fil : suite d'un discours, etc. ‖ Fil, en parlant des araignées, des vers à soie, etc. ‖ V. *Filo.* ‖ (*fig. poét.*) Fil, la destinée. ‖ *Hilo de camello :* fil de poil de chameau mêlé avec de la laine. ‖ *Hilo de acarreto : And.* V. *Bramante.* ‖ *Hilo de cartas :* fil de chanvre un peu moins gros que la ficelle. ‖ *Hilo de clema, de clémen, de crema :* espèce de fil fin. ‖ *Hilo de medio dia, de media noche :* ligne méridienne ou point de midi, de minuit. ‖ *Hilo de palomar : Arag.* ficelle. V. *Bramante.* ‖ *Hilo de perlas :* fil de perles, collier de

perles enfilées. || *Hilo de pita* : fil de pite : tiré de la plante appelée pite. || *Hilo de viento.* On le dit, en termes de fauconnerie, de l'oiseau qui en volant suit le cours du vent. || *Hilo laso* : fil non retors. || *Hilo de bramante.* V. *Bramante.* || *Hilo de cajas* : fil en échevaux qu'on porte dans les caissons. || *Hilo de conejo* : fil d'archal pour prendre des lapins. || *Hilo de la muerte* : le terme de la vie humaine || *Hilo de la vida* : le fil de la vie : son cours, sa carrière. || *Hilo de hierro, de alambre* : archal, fil d'archal. || *Hilo de monjas* : fil fin fait par des religieuses. || *Hilo de salmar, ó de ensalmar.* V. *Bramante.* || *Hilo de velas* : (*mar.*) gros fil pour coudre les voiles. || *Hilo volatin* : (*mar.*) V. *Hilo de velas.* || *Á hilo* : de suite, sans interruption. || Directement, en droiture. || *Hilo á hilo hila la vieja el copo* : petit à petit l'oiseau fait son nid. || *Irse al hilo, ó tras el hilo de la gente* : marcher à la file. || (*fig.*) Suivre sans examen l'avis des autres. || *Perder el hilo* : (*fig.*) perdre le fil de son discours. || *Seguir el hilo* : (*fig.*) continuer une chose commencée. || *Al hilo* : *adv.* suivant la direction, d'une manière parallèle à une autre chose. || *Al hilo* : suivant la direction d'un fil, en parlant des étoffes, etc. || *Al hilo del viento* : (*véner.*) diamétralement opposé au vent. || *De hilo* : *adv.* droit, en droiture. || *Estar colgado de un hilo* : (*fig. fam.*) ne tenir qu'à un fil, ne tenir presqu'à rien. || *Estar cosido alguna cosa con hilo blanco* : (*fig. fam.*) V. *Desdecir.* || *Llevar alguno ó alguna cosa hilo* : (*fig. fam.*) avoir l'air de continuer à parler, à travailler pendant long-temps. || *Cortar el hilo de un discurso* : (*fig.*) couper le fil d'un discours, l'interrompre. || *Seguir el hilo* : (*fig.*) reprendre le fil, continuer un discours. || *Perder el hilo, la especie* : (*fig.*) perdre le fil, perdre la suite d'un discours. || *Contar de un hilo* : (*fig.*) raconter de fil en aiguille, dire exactement toutes les circonstances d'un fait. || *Por el hilo se saca el ovillo* : par l'échantillon on juge de la pièce.

HILVAN, *s. m.* Bâti, faufilure : fausse couture à longs points.

HILVANADO, *p. p.* V. *Hilvanar.* || *adj.* (*fig.*) Fait à la hâte, avec précipitation.

HILVANAR, *v. a.* Baguer, faufiler, bâtir un habit, etc. || (*fig.*) Brocher : écrire, composer à la hâte.

HIMENEO, *s. m.* (*poés.*) Hymen, hyménée, mariage. V. *Epitalamio.*

HIMNO, *s. m.* Hymne, cantique en l'honneur de la divinité. || Hymne : sorte de poëme en l'honneur des dieux et des héros.

* HIMNÓGRAFO, *s. m.* Hymnographe : compositeur d'hymnes.

* HIMNOLOGÍA, *s. f.* Hymnologie : récit ou chant des hymnes.

HIMPLAR, *v. n.* Crier, en parlant de la panthère, de l'once.

HIN, *s. m.* Hennissement : cri ordinaire du cheval.

HINCADO, *p. p.* V. *Hincar.*

HINCADURA, *s. f.* L'action de ficher.

HINCAPIÉ, *s. m.* Effort qu'on fait avec le pied, en l'appuyant fortement. || *Hacer hincapié* : (*fig. fam.*) persister, insister, s'obstiner.

HINCAR, *v. a.* Ficher : faire entrer par la pointe. || *Rioj.* V. *Plantar.* || *Hincar la uña, el diente* : rebouiser, filouter, déniaiser. || *Hincar el diente* : médire de quelqu'un. || *Hincar la rodilla, ó las rodillas.* V. *Hincarse de rodillas.* || *Hincar los hinojos.* (*v.*) V. *Hincar la rodilla.* || *Hincarse de rodillas* : se mettre à genoux, s'agenouiller. || (*fig.*) Se soumettre.

HINCAR, *v. n.* (*v.*) V. *Quedar.*

HINCHA, *s. f.* (*fam.*) Haine, inimitié.

HINCHADAMENTE, *adv.* Fièrement, arrogamment.

HINCHADICO, CA, ILLO, LLA, *adj. dim.* de *Hinchado.*

HINCHADÍSIMAMENTE, *adv. sup.* de *Hinchadamente.*

HINCHADÍSIMO, MA, *adj. sup.* de *Hinchado.*

HINCHADITO, TA, *adj. dim.* de *Hinchado.*

HINCHADO, *p. p.* V. *Hinchar.* || *adj.* (*fig.*) Vain, présomptueux. || Affecté, boursouflé, en parlant du style.

HINCHAMIENTO, *s. m.* V. *Hinchazon.*

HINCHAR, *v. a.* Enfler, en soufflant dedans. || Enfler ses joues. || (*fig.*) Enfler, enorgueillir.

HINCHARSE, *v. r.* S'enfler. On le dit d'une partie du corps qui a reçu un coup, ou qui est atteinte d'hydropisie, etc. || (*fig.*) S'enfler, s'enorgueillir.

HINCHAZON, *s. f.* Enflure, tumeur, boufissure. || (*fig.*) Affectation, boursouflage, boursoufiure du style. || (*fig.*) Orgueil.

HINCHAZONCICA, ILLA, ITA, *s. f. dim.* de *Hinchazon.*

* HICHIENTE, *p. a.* (*v.*) V. *Hinchir.*

* HINCHIMIENTO, *s. m.* (*v.*) V. *Henchimiento.*

HINCHIR, *v. a.* (*v.*) V. *Henchir.*

HINCON, *s. m.* Pieu où l'on attache la corde d'un bateau.

HINIESTA, *s. f.* Genet. V. *Retama.*

HINIESTRA, *s. f.* V. *Ventana.*

* HINIESTRO, *s. m.* V. *Retama.*

HINNIBLE, *adj. m. f.* Hennissant. On le dit du cheval.

HINOIO, *s. m.* (*v.*) V. *Hinojo.* || *Hinoios fitos* : (*v.*) à genoux.

HINOJAL, *s. m.* Lieu où il y a du fenouil.

HINOJAR, *v. n.* (*v.*) V. *Arrodillar.*

HINOJARSE, *v. r.* (*v.*) V. *Arrodillarse.*

HINOJO, *s. m.* (*v.*) Genou. ‖ Fenouil : plante. ‖ *Hinojo marino* : fenouil marin, bacille : plante.

HINTERO, *s. m.* Huche à pétrir le pain.

* HIÑIR, *v. a.* (*v.*) V. *Heñir.*

HIPADO, *p. p.* V. *Hipar.*

HIPAR, *v. n.* Pousser de fréquens hoquets. ‖ Sangloter. ‖ Être excédé de fatigue, etc., n'en pouvoir plus. ‖ Haleter, en parlant d'un chien qui a trop couru. ‖ S'essouffler, haleter, respirer fréquemment. ‖ (*fig.*) Désirer ardemment.

* HIPECOO, *s. m.* Hypécoon : plante.

HIPÉRBATON, *s. m.* (*gramm.*) Hyperbate : figure qui renverse l'ordre du discours.

HIPÉRBOLA, *s. f.* (*math.*) Hyperbole : une des cinq sections coniques.

HIPÉRBOLE, *s. m.* Hyperbole : figure de rhétorique : exagération excessive.

HIPERBÓLICAMENTE, *adv.* D'une manière hyperbolique.

HIPERBÓLICO, CA, *adj.* Hyperbolique, qui appartient à l'hyperbole. ‖ Hyperbolique : qui exagère excessivement.

HIPERBOLIZAR, *v. n.* (*inus.*) User d'hyperboles, exagérer.

HIPERBÓREO, REA, *adj.* Hyperboréen : tout-à-fait au nord.

HIPERDULÍA, *s. f.* Hyperdulie : culte rendu à la Sainte Vierge.

HIPÉRICO, *s. m.* Millepertuis : plante.

HIPERMETRÍA, *s. f.* Division d'un mot en deux parties, dont l'une finit un vers, et l'autre commence le suivant.

* HIPIÁTRICA, *s. f.* Hippiatrique : l'art de guérir les maladies des chevaux.

HIPNAL, *s. m.* Sorte d'aspic dont la morsure cause un profond sommeil.

* HIPNOLOGÍA, *s. f.* Hypnologie : partie de la médecine qui règle le sommeil et la veille.

HIPO, *s. m.* Hoquet. ‖ (*fig.*) Désir ardent, passion. ‖ (*fig.*) Colère, dépit, rage.

* HIPOBIBASMO, *s. m.* Division d'une équation toute algébrique par son moindre terme, dont par-là on laisse le coëfficient seul.

HIPOCAMPO, *s. m.* Hippocampe. V. *Caballo marino.*

HIPOCENTAURO, *s. m.* Hippocentaure : monstre fabuleux moitié homme et moitié cheval.

* HIPOCÍSTIDE, *s. m.* Hypociste : plante parasite qui s'attache aux racines du ciste.

* HIPOCÍSTIDOS, *s. m.* (*inus.*) V. *Hipocistide.*

* HIPOCISTO, *s. m.* V. *Hipocistide.*

HIPONCONDRÍA, *s. f.* Hypocondrie : maladie dont le siége est dans les hypocondres.

HIPOCONDRÍACO, CA, *adj.* V. *Hipocóndrico.*

HIPOCÓNDRICO, CA, *adj.* Hypocondriaque : qui appartient à l'hypocondrie, aux hypocondres : atteint d'hypocondrie.

* HIPOCONDRIOS, *s. m. pl.* Hypocondres : parties latérales de la région supérieure du bas-ventre.

HIPOCRAS, *s. m.* Hypocras : liqueur faite avec du vin, du sucre et de la cannelle.

HIPOCRÁTICO, CA, *adj.* Hippocratique : qui appartient à Hippocrate, à sa doctrine.

* HIPOCRENE, *s. f.* Hypocrène : fontaine du mont Parnasse.

HIPOCRÉNIDES, *s. f. pl.* (*poés.*) Nom des muses du Parnasse.

HIPOCRESÍA, *s. f.* Hypocrisie : fausse apparence de piété, de vertu, etc.

HIPÓCRITA, *adj. m. f.* et *s.* Hypocrite.

HIPÓCRITAMENTE, *adv.* D'une manière hypocrite.

HIPOCRITILLA, *adj. m. f.* et *s. dim.* de *Hipócrita.*

HIPÓCRITO, TA, *adj. m. f.* Hypocrite.

HIPOCRITÓN, NA, *adj. augm.* de *Hipócrita.* Grand hypocrite.

* HIPÓDROMO, *s. m.* Hippodrome : lice où l'on disputait le prix de la course des chevaux.

* HIPOFTALMIA, *s. f.* Hypophtalmie : douleur dans l'œil, sous la cornée.

* HIPOGÁSTRICO, CA, *adj.* (*anat.*) Hypogastrique : qui appartient à l'hypogastre.

* HIPOGASTRO, *s. m.* (*anat.*) Hypogastre : partie inférieure du bas-ventre.

* HIPOGLOSA, *s. f.* Hippoglosse : laurier alexandrin.

* HIPOGLOSO, *s. m.* V. *Hipoglosos.*

* HIPOGLOSOS, *s.* et *adj. m. pl.* Hypoglosses : nerfs hypoglosses, qui rendent la langue l'organe du goût.

HIPÓGRIFO, *s. m.* Hippogriphe : cheval fabuleux qu'on suppose ailé.

HIPOMÁNES, *s. m.* Hippomanes : substance qui entrait dans la composition des anciens philtres. ‖ Hippomane : substance qui sort des parties sexuelles des jumens en chaleur.

* HIPOMORATRO, *s. m.* Fenouil sauvage.

HIPOMOCLIO, *s. m.* (*mécan.*) Hypomoclion : point d'appui d'un levier.

HIPOMOCLION, *s. m.* (*mécan.*) V. *Hipomoclio.*

HIPOPÓTAMO, *s. m.* Hippopotame : animal amphibie.

* HIPOQUÍSTIDOS, *s. m.* (*v.*) V. *Hipocistide.*

HIPÓSTASIS, *s. f.* (*théol.*) Hypostase : suppôt, personne.

HIPOSTÁTICAMENTE, *adv.* (*théol.*) Hypostatiquement.

HIPOSTÁTICO, CA, *adj.* (*théol.*) Hypostatique. On le dit de l'union de la nature divine avec la nature humaine dans la personne du Verbe.

HIPOTECA, *s. f.* Hypothèque : droit d'un créancier sur les biens de son débiteur. ‖ *¡Brava, ó linda hipoteca!* On le dit ironiquement d'une chose sur laquelle il faut peu compter. ‖ *Oficio de hipotecas* : administration des hypothèques.

HIPOTECABLE, *adj. m. f.* Qui peut être hypothéqué.

HIPOTECADO, *p. p.* V. *Hipotecar.*

HIPOTECAR, *v. a.* Hypothéquer : affecter un immeuble, etc., pour l'assurance d'une dette.

HIPOTECARIO, RIA, *adj.* Hypothécaire : qui a droit d'hypothèque.

* **HIPOTENUSA**, *s. f.* Hypothénuse : côté d'un triangle rectangle opposé à l'angle droit.

HIPÓTESIS, *s. f.* Hypothèse, supposition.

HIPOTÉTICO, CA, *adj.* Hypothétique : fondé sur une hypothèse.

HIPOTIPÓSIS, *s. f.* Hypotypose : description animée qui met les objets sous les yeux.

* **HIPURO**, *s. m.* Sorte de poisson.

HIRCANO, NA, *adj.* et *s.* Hyrcanien : de l'Hyrcanie.

HIRCO, *s. m.* (*v.*) Bouc.

HIRMA, *s. f.* Lisiere du drap.

HIRMAR, *v. a.* V. *Afirmar, afianzar.*

HIRME, *adj. m. f.* (*inus.*) V. *Firme.*

HIRSUTO, TA, *adj.* (*poés.*) Velu, hérissé, rude.

HIRUNDINARIA, *s. f.* Dompte-venin. V. *Celidonia.*

HIRVIENTE, *p. a.* V. *Hervir.*

HISCA, *s. f.* Glu. V. *Liga.*

HISCAL, *s. m.* Corde de jonc, de sparte, à trois brins.

HISOPADA, *s. f.* Quantité d'eau qu'on jette avec le goupillon.

HISOPEADO, *p. p.* V. *Hisopear.*

HISOPEAR, *v. a.* Asperger, arroser par petites gouttes.

HISOPILLO, *s. m. dim. de Hisopo.* Petit goupillon. ‖ Morceau de linge dont on se sert pour humecter et rafraîchir la bouche d'un malade. ‖ Hysope : plante.

HISOPO, *s. m.* Hysope : plante. ‖ Goupillon, aspergès, aspersoir. ‖ *Hisopo húmedo* : crasse de la laine dont on tire de l'huile.

HISPALENSE, *adj. m. f.* et *s.* De Séville.

HISPALO, LA, *adj.* (*v.*) V. *Hispalense.*

HISPANENSE, *adj. m. f.* et *s.* (*v.*) Espagnol.

HISPÁNICO, CA, *adj.* Espagnol : d'Espagne.

HISPANIDAD, *s. f.* (*inus.*) V. *Hispanismo.*

HISPANISMO, *s. m.* Hispanisme : façon de parler propre à la langue espagnole.

HISPANIZADO, *p. p.* V. *Hispanizar.*

HISPANIZAR, *v. a.* V. *Españolizar.*

HISPANO, NA, *ad.* (*poés.*) Espagnol.

HÍSPIDO, DA, *adj.* (*inus.*) De poil rude.

HISPIR, *v. a. Ast.* Bouffer, en parlant d'un matelas que l'on carde. ‖ Carder.

HISTÉRICO, CA, *adj.* Histérique : qui a rapport à la matrice.

HISTÉRICO, *s. m.* V. *Mal de madre.*

* **HISTEROTOMÍA**, *s. f.* Hystérotomie : dissection de la matrice.

* **HISTIODROMÍA**, *s. f.* Histiodromie : l'art de la navigation par le moyen des voiles.

HISTORIA, *s. f.* Histoire : narration des événemens, etc. ‖ Histoire : description des choses naturelles. ‖ Conte, roman. ‖ Tableau d'histoire. ‖ Différent, querelle. ‖ *Meterse en historias* : se mêler d'affaires qu'on n'entend pas ou qui ne nous regardent point.

HISTORIADO, *p. p.* V. *Historiar.* ‖ *Libro historiado* : livre avec des gravures.

HISTORIADOR, RA, *s.* Historien.

HISTORIAL, *adj. m. f.* Historique. V. *Histórico.*

HISTORIAL, *s. m.* (*v.*) V. *Historiador.*

HISTORIALMENTE, *adv.* Historiquement : d'une manière historique.

HISTORIAR, *v. a.* Écrire l'histoire. ‖ Faire des tableaux d'histoire.

HISTÓRICAMENTE, *adv.* V. *Historialmente.*

HISTÓRICO, *s. m.* Historien.

HISTÓRICO, CA, *adj.* Historique : qui appartient à l'histoire.

HISTORIETA, *s. f. dim.* de *Historia.* Historiette, conte.

HISTORIÓGRAFO, *s. m.* Historiographe.

HISTORIÓGRAFO, FA, *adj.* Qui appartient à la profession d'historiographe.

HISTRION, *s. m.* Histrion, bateleur, baladin.

HISTRIÓNICO, CA, *adj.* Qui appartient à l'histrion.

HISTRIONISA, *s. f.* (*poés.*) Comédienne. V. *Comedianta.*

HITA, *s. f.* Sorte de clou carré sans tête. ‖ V. *Hito, mojon.*

HITO, TA, *adj.* Noir, surtout en parlant d'un cheval. ‖ V. *Fijo.* ‖ (*inus.*) V. *Importuno.* ‖ *A hito* : *adv.* fixement, d'une manière fixe. ‖ *Mirar en hito. mirar de hito en hito* : regarder fixement, fixer.

HITO, *s. m.* Borne, limite, terme. ‖ Sorte de jeu de palets. ‖ But : point où l'on vise. ‖ (*fam.*) Hic, nœud, principale difficulté. ‖ *Dar en el hito* : toucher au but, saisir le point de la difficulté. ‖ *Mudar de hito* :

changer de place. ‖ *Mudar de hito* : changer de batterie.

HOBACHO, CHA, *adj.* (*v.*) V. *Hobachon.*

HOBACHON, NA, *adj.* Mou, lâche, pesant : qui a de la peine à se remuer.

HOCE, *s. f.* (*v.*) V. *Hoz.*

HOCICADA, *s. f.* Coup donné avec le grouin, le museau, etc.

HOCICADO, *p. p.* V. *Hocicar.*

HOCICAR (*en*), *v. a.* Fouiller la terre, en parlant du cochon, etc. ‖ V. *Hozar.*

HOCICAR, *v. n.* Donner du nez en terre. ‖ (*fig.*) Faire une bévue faute de prendre conseil.

HOCICO, *s. m.* Grouin, mufle, museau d'animal. ‖ (*fig.*) Bouche d'une personne qui a les lèvres très-avancées. ‖ (*fig.*) Partie trop saillante qui déborde outre mesure. ‖ (*fig*) Moue : grimace qu'on fait en avançant les lèvres. ‖ *Meter el hocico en todo* : (*fam.*) fourrer son nez partout.

HOCICUDO, DA, *adj.* Qui a le museau pointu ou les lèvres avancées. ‖ (*fig.*) Qui fait la moue.

HOCINO, *s. m.* Serpe : instrument tranchant. ‖ Terrain que laissent à découvert les gorges des montagnes près des rivières. ‖ Petit jardin qu'on y forme. ‖ Détroit : gorge de montagne où le lit d'un fleuve est resserré.

HOCIQUILLO, ITO, *s. m. dim.* de *Hocico.*

HOGAÑAZO, *adv.* V. *Hogaño.*

HOGAÑO, *adv.* Cette année, dans la présente année.

HOGAR, *s. m.* Foyer de cheminée, de cuisine. ‖ (*fig.*) Foyer, maison, domicile.

HOGAZA, *s. f.* Pain de ménage au-dessus du poids de deux livres. ‖ Pain de grosse farine pour les paysans.

HOGUERA, *s. f.* Feu clair qui jette beaucoup de flamme. ‖ Bûcher, feu de joie qu'on fait dans les rues.

HOJA, *s. f.* Feuille d'arbre. ‖ Feuille d'une fleur, pétale. ‖ Feuille : lame mince de métal. ‖ Lame d'épée, de couteau, etc. ‖ Vantail : moitié d'une porte à deux battans, d'une fenêtre. Manche d'habit non encore cousue. ‖ Feuillet d'un livre. ‖ Feuille de papier. ‖ Terre qu'on laisse reposer une année. ‖ Moitié d'une armure du haut en bas. ‖ *Hoja berberisca* : feuille de laiton. ‖ *Hoja de Flándes* : feuille de Milan. ‖ *Hoja de lata* : feuille de fer-blanc. ‖ *Hoja de papel* : feuille de papier. ‖ *Hoja de tocino* : moitié d'un cochon prise dans sa longueur. ‖ *Ser todo hoja y no tener fruto* : (*fig.*) parler beaucoup pour ne rien dire. ‖ *De la hoja.* Expression par laquelle les spadassins, les bretteurs, etc., désignent quelqu'un de leur clique. ‖ *Al caer de la hoja* : à la chute des feuilles. ‖ *Doblar la hoja* : faire une digression dans un discours. ‖ *Temblar como la hoja en el árbol* : trembler comme la feuille, avoir grand'peur. ‖ *Todo es hoja.* On le dit d'un homme qui parle beaucoup sans rien dire. ‖ *Vino de tres, de cuatro hojas* : vin de trois, de quatre feuilles, de trois ou quatre ans. ‖ *Volver la hoja* : (*fig.*) changer d'avis, manquer de parole, tourner sa casaque.

HOJALATERO, *s. m.* Ferblantier.

HOJALDRADO, *p. p.* V. *Hojaldrar.*

HOJALDRAR, *v. a.* Feuilleter de la pâte.

HOJALDRE, *s. f.* Feuilletage, pâte feuilletée. ‖ *Quitar la hojaldre al pastel.* (*fig.*) découvrir le pot aux roses, découvrir une entreprise secrète, une trahison, etc.

HOJALDRISTA, *s. f.* Pâtissier : celui qui fait des pâtes feuilletées.

HOJARASCA, *s. f.* Feuille qui tombe d'un arbre. ‖ Feuillage touffu. ‖ (*fig.*) Paroles inutiles, vaines promesses. ‖ Épée, en terme de spadassin.

HOJEADO, *p. p* V. *Hojear.*

HOJEAR, *v. a.* Feuilleter un livre.

HOJEAR, *v. n.* Se convertir en feuille, en lame, en parlant d'un métal.

HOJECER, *v. n.* (*v.*) Pousser des feuilles, en parlant des arbres.

HOJICA, ILLA, ITA, *s. f. dim.* de *Hoja.*

HOJOSO, SA, *adj.* Feuillu : qui a beaucoup de feuilles.

HOJUDO, DA, *adj.* V. *Hojoso.*

HOJUELA, *s. f. dim.* de *Hoja.* Petite feuille. ‖ Sorte de gaufre ou d'oublie. ‖ Marc des olives. ‖ Lame d'or très-mince pour les galons. ‖ *Eso es miel sobre hojuelas.* On le dit d'une bonne chose rendue encore meilleure par ce qu'on y joint.

HOLA, *interj.* qui sert à appeler. Holà ! eh ! hé ! ho ! ‖ *interj.* qui marque la surprise, l'admiration. Quoi ! comment ! ah !

* HOLAN, *s. m. And.* Toile de Cambrai.

HOLANDA, *s. f.* Toile de Hollande.

* HOLANDA, *s. f.* (*géog.*) Hollande : état de l'Europe.

HOLANDES, SA, *adj.* et *s.* Hollandais : de la Hollande.

* HOLANDES, *s. m.* Hollandais : langue hollandaise.

HOLANDETA, *s. f.* V. *Holandilla.*

HOLANDILLA, *s. f.* Sorte de toile serrée et teinte pour les doublures.

HOLGADAMENTE, *adv.* Amplement, spacieusement, largement.

HOLGADÍSIMO, MA, *adj. sup.* de *Holgado.*

HOLGADO, *p. p.* V. *Holgar.* ‖ *adj.* Ample, large, spacieux. ‖ V. *Desocupado.* ‖ (*fig.*) Aisé, à son aise, qui a plus que le nécessaire. ‖ *Andar, ó estar holgado* : être à son aise, riche, etc.

HOLGANZA, *s. f.* Tranquillité, repos d'esprit. ‖ (*inus.*) Largeur. V. *Anchura.* ‖ Divertissement, récréation.

HOLGAR, *v. n.* Se reposer, ne rien faire. ‖ (*con, de*) Se réjouir, être bien aise. ‖ Se divertir. ‖ On le dit d'une chose qu'on n'emploie pas, dont on ne fait pas usage. ‖ (*v.*) V. *Yacer, estar.* ‖ *Holgar la fiesta* : chômer une fête.

***HOLGARSE**, *v. r.* (*fam.*) S'épanouir la la rate, se réjouir.

HOLGAZAN, NA, *s.* Vagabond, fainéant, batteur de pavé, paresseux, désœuvré, oisif.

HOLGAZANEAR, *v. n.* Faire le vagabond, le fainéant : fainéanter.

HOLGAZANERÍA, *s. f.* Fainéantise, oisiveté, paresse, cagnardise.

***HOLGAZAR**, *v. n.* (*v.*) V. *Holgazanear.*

HOLGIN, NA, *adj.* V. *Hechicero.*

***HOLGON**, *s. m.* (*inus.*) Homme qui ne cherche qu'à se divertir.

HOLGORIO, *s. m.* (*fam.*) Réjouissance, divertissement, bon temps qu'on se donne, ébats, jubilation.

HOLGUETA, *s. f.* (*fam.*) V. *Holgura.*

HOLGURA, *s. f.* Fête, divertissement. ‖ Largeur, ampleur, aisance.

HOLLADO, *p. p.* V. *Hollar.*

HOLLADURA, *s. f.* (*v.*) L'action de fouler aux pieds. ‖ Ancien impôt sur le bétail.

HOLLAR, *v. a.* Fouler, presser sous les pieds en marchant. ‖ (*fig.*) Abattre, humilier.

HOLLECA, *s. f.* V. *Herrerillo.*

HOLLEJA, *s. f.* (*v.*) V. *Hollero.*

HOLLEJICO, ILLO, ITO, *s. m. dim.* de *Hollejo.*

HOLLEJO, *s. m.* Peau des fruits, et surtout du raisin.

HOLLEJUELA, *s. f.* (*v.*) *dim.* de *Holleja.*

HOLLEJUELO, *s. m. dim.* de *Hollejo.*

HOLLIN, *s. m.* Suie de cheminée.

HOLLINAR, *s. m.* (*v.*) V. *Hollin.*

HOLLINIENTO, TA, *adj.* Plein, couvert de suie.

HOLOCAUSTO, *s. m.* Holocauste : sacrifice où la victime était consumée par le feu. ‖ (*fig.*) Holocauste : victime offerte en holocauste.

HOMARRACHE, *s. m.* V. *Moharrache.*

HOMBRACHO, *s. m.* Homme d'une grosse corpulence.

HOMBRACHON, *s. m. augm.* de *Hombracho.*

HOMBRAZO, *s. m. augm.* de *Hombre.*

HOMBRE, *s. m.* Homme : animal raisonnable. ‖ Homme, vassal. ‖ Homme, mari. ‖ Hombre : sorte de jeu de cartes. ‖ Hombre : celui qui fait jouer au jeu de l'hombre. ‖ Individu mâle, garçon. ‖ Homme : celui qui a l'âge de virilité. ‖ *Hombre de armas* : homme d'armes dans l'ancienne gendarmerie. ‖ *Hombre de bien* : homme de bien. ‖ *Hombre de chapa.* V. *Chapa.* ‖ *Hombre de dos caras.* V. *Cara.* ‖ *Hombre de negocios* : homme d'affaires. ‖ *Hombre prevenido vale por dos* : un bon averti en vaut deux. ‖ *Es hombre* : c'est un homme de mérite. ‖ *Es ya hombre* : c'est déjà un homme, en parlant d'un enfant qui entre dans l'adolescence. ‖ *Hacerse hombre* : faire jouer au jeu de l'hombre. ‖ *No hay hombre con hombre* : ils ne s'accordent point. ‖ *No sereis hombre para ello* : vous n'êtes pas homme à le faire; vous êtes trop poltron, etc. ‖ *No tener hombre* : être sans protecteur, sans appui. ‖ *Oler la casa á hombre.* On le dit d'une maison où le mari est le maître. ‖ *Ser hombre de su palabra* : être esclave de sa parole. ‖ *Ser hombre para todo* : être à toute main, prêt à tout faire. ‖ *Ser muy hombre* : être homme de cœur, de résolution. ‖ *Hombre de bien* : honnête homme. ‖ *Hombre de armas tomar* : homme à toutes mains. ‖ *Hombre de buenas letras* : homme instruit dans les belles-lettres. ‖ *Hombre de cabo* : (*v.*) marin pour la manœuvre. ‖ *Hombre de hecho* : homme probe, qui s'est toujours bien conduit. ‖ *Hombre de hecho* : (*fig.*) homme instruit dans une science. ‖ *Hombre que huele á horca* : homme à sac et à corde. ‖ *Hombre de buen diente* : pileur, grand mangeur. ‖ *Hombre de carrera* : homme d'études. ‖ *Hombre sin pero* : homme sans reproche. ‖ *Hombre inmutable, firme* : homme décidé. ‖ *Hombre desvergonzado* : homme malhonnête. ‖ *Hombre de manos* : homme de cœur. ‖ *Hombre pobre es todo trazas.* On dit en français : nécessité est mère d'industrie. ‖ *De hombre que no habla y de can que no ladra* : il n'y a pire eau que celle qui dort. ‖ *El hombre propone y Dios dispone* : l'homme propose et Dieu dispose. ‖ *No es hombre de burlas* : il n'entend pas la plaisanterie.

HOMBREAR, *v. n.* Faire effort avec les épaules. ‖ S'efforcer de paraître aussi grand qu'un autre à côté de qui l'on marche. ‖ (*fig.*) Vouloir aller de pair avec quelqu'un au-dessus de soi, etc. ‖ Faire le grand garçon, en parlant d'un enfant.

HOMBRECICO, ILLO, *s. m. dim.* de *Hombre.* ‖ *Hombrecillos*, *pl.* Houblon sauvage.

HOMBREDAD, *s. f.* (*v.*) Qualité d'homme.

HOMBRERA, *s. f.* Pièce de l'armure ancienne qui garantissait les épaules.

HOMBREZUELO, *s. m. dim* de *Hombre.*

HOMBRÍA, *s. f.* On ne le dit que dans cette locution : *Hombría de bien.* V. *Honradez.*

HOMBRILLO, *s. m.* Épaulette : bande de toile qui renforce une chemise sur l'épaule.

HOMBRO, *s. m.* Épaule. ‖ *Poner el hombro* : (*fig.*) donner tous ses soins à une chose. ‖ *A hombro* : sur le dos. ‖ *A hom-*

bros · sur les épaules, sur le dos. ‖ *Encoger los hombros.* On le dit pour exprimer qu'il n'y a plus de remède à une chose ou qu'elle n'est pas faisable. ‖ *Encogerse de hombros :* hausser les épaules en signe de refus, etc. ‖ *Llevar en hombros :* porter sur les épaules en signe d'applaudissement. Cérémonie usitée dans les universités espagnoles. ‖ (*fig.*) Épauler, assister, aider. ‖ *Lo mismo es á cuestas que á hombros :* c'est bonnet blanc ou blanc bonnet; c'est la même chose. ‖ *Mirar sobre hombro :* regarder par-dessus l'épaule.

HOMBRON, *s. m. augm.* de *Hombre.* ‖ Homme puissant, d'une grosse corpulence. ‖ (*fig.*) Homme distingué par son mérite, par ses talens, etc.

HOMBRONAZO, *s. m. augm.* de *Hombron.*

HOMBRUNO, NA, *adj.* (*fam.*) Viril : qui appartient à l'homme. ‖ Qui appartient aux épaules. ‖ *Olor hombruno :* odeur de gousset.

HOME, *s. m.* (*v.*) V. *Hombre.*

* HOMECIDA, *s. m. f.* (*v.*) V. *Homicida.*

HOMECILLO, *s. m.* Inimitié, haine, querelle. ‖ (*v.*) V. *Homicidio.* ‖ (*v.*) V. *Homicillo.*

* HOMECÍO, *s. m.* (*v.*) V. *Homicidio.*

HOMENAGE, *s. m.* Hommage : devoir du vassal envers le seigneur du fief. ‖ (*fig.*) Hommage, respect, soumission. ‖ Ameublement. ‖ *Torre de homenage :* tour dans laquelle le commandant d'une forteresse prêtait au seigneur le serment de fidélité.

HOMÉRICO, CA, *adj.* Qui appartient à Homère.

* HOMERISTAS, *s. m. pl.* Homéristes, rapsodes : chanteurs qui, chez les Grecs, faisaient métier de chanter les vers d'Homère, dans les maisons, dans les rues, etc.

HOMICIANO, *s. m.* (*v.*) V. *Homicida.*

HOMICIARSE, *v. r.* (*v.*) Se brouiller, rompre avec quelqu'un.

HOMICIDA, *s. m. f.* (*inus.*) Homicide, meurtrier.

HOMICIDA, *adj. m. f.* Meurtrier, homicide.

HOMICIDIO, *s. m.* Homicide, meurtre. ‖ Sorte d'ancien tribut.

HOMICIERO, *s. m.* (*v.*) Brouillon : celui qui brouille.

HOMICILLO, *s. m.* (*v.*) V. *Homicidio.* ‖ (*v.*) Amende à laquelle on condamnait quelqu'un par contumace.

* HOMILDAD, *s. f.* (*v.*) V. *Humildad.*

* HOMILDANZA, *s. f.* (*v.*) V. *Humildad.*

* HOMILDAT, *s. f.* (*v.*) V. *Humildad.*

* HOMILDOSO, SA, *adj.* (*v.*) V. *Humilde.*

HOMILÍA, *s. f.* Ce mot, inusité dans son sens primitif (conférence, entretien de gens rassemblés), signifie sermon, exhortation au peuple, homélie. ‖ *Homilías, pl.* Homélies : certaines leçons qui se disent à matines.

HOMILIARIO, *s. m.* Homiliaire : recueil d'homélies ou sermons.

* HOMILISTA, *s. m.* Auteur d'homélies, homiliaste.

HOMINICACO, *s. m.* Homme lâche, pusillanime, de mauvaise mine.

* HOMOFAGÍA, *s. f.* Homophagie : usage des viandes crues.

* HOMOFONÍA, *s. f.* Homophonie, concert de plusieurs voix qui chantent à l'unisson.

HOMOGENEIDAD, *s. m.* Homogénéité : qualité de ce qui est homogène.

HOMOGÉNEO, NEA, *adj.* Homogène : de même nature.

HOMÓLOGO, GA, *adj.* (*géom.*) Homologue : semblable par le nom, le rapport ou le lieu. ‖ *Homólogos, pl.* Homologues. On le dit, en logique, des termes qui signifient un même nom.

* HOMÓNIMO, *s. m.* et *adj.* (*gramm.*) Homonyme : de même nom, avec des sens différens. ‖ Homonyme : celui qui porte le même nom qu'un autre.

HONCEJO, *s. m.* (*v.*) V. *Hocino, hoz.*

HONDA, *s. f.* Manœuvre qui sert à monter et à descendre l'artillerie. ‖ Fronde à lancer des pierres. ‖ (*mar.*) Drague, cordage.

HONDABLE, *adj. m. f.* (*v.*) V. *Hondo.*

HONDAMENTE, *adv.* Profondément, au propre et au figuré.

HONDARRAS, *s. f. pl. Rioj.* Lie, marc d'une liqueur.

HONDAZO, *s. m.* Coup de fronde.

HONDEAR, *v. a.* (*v.*) Sonder. ‖ Décharger en partie un navire.

HONDERO, *s. m.* Frondeur · soldat armé d'une fronde.

HONDICA, ILLA, ITA, *s. f. dim. de Honda.*

HONDIJO, *s. m.* (*inus.*) V. *Honda.*

HONDILLOS, *s. m. pl.* Fonds de culottes : pièces qui forment l'entre-deux des cuisses.

HONDIRSE, *v. r.* (*v.*) V. *Hundirse.*

HONDO, DA, *adj.* Profond, très-creux. ‖ Bas, en parlant d'un terrain. ‖ (*fig.*) Profond, difficile, ou qui a de la pénétration de la subtilité.

HONDO, *s. m.* (*v.*) Fond.

HONDON, *s. m.* Fond. ‖ Creux, cavité ‖ Trou d'une aiguille. ‖ *Contra hondon :* (*v.*) V. *Hácia abajo.*

HONDONADA, *s. f.* Creux, ornière, fosse, etc. ‖ Bas-fond.

HONDONERO, RA, *adj.* (*v.*) V. *Hondo.*

* HONDRADO, DA, *adj.* (*v.*) V. *Honrado.*

***HONDRAR**, *v. a.* (*v.*) V. *Honrar.*

HONDURA, *s. f.* Profondeur, hauteur. ‖ *Meterse en honduras* : (*fig.*) s'engager dans des matières difficiles.

HONESTAD, *s. f.* (*v.*) V. *Honestidad.*

***HONESTADE**, *s. f.* (*v.*) V. *Honestidad.*

HONESTADO, *p. p.* V. *Honestar.* ‖ *adj.* Excusé, pallié.

HONESTAMENTE, *adv.* Honnêtement.

***HONESTAMIENTRE**, *adv.* (*v.*) V. *Honestamente.*

HONESTAR, *v. a.* Honorer : faire honneur, excuser, pallier une action. V. *Cohonestar.*

HONESTARSE, *v. r.* (*v.*) Se conduire honnêtement.

HONESTIDAD, *s. f.* Honnêteté, bienséance, décence. ‖ Honnêteté, chasteté.

HONESTÍSIMAMENTE, *adv. sup.* de *Honestamente.*

HONESTÍSIMO, MA, *adj. sup.* de *Honesto.*

HONESTO, TA, *adj.* Honnête : conforme à l'honneur, à la vertu, bienséant. ‖ Honnête, vertueux, chaste, juste. ‖ *Persona honesta* : officier de l'inquisition qui sert de témoin dans les procédures. ‖ *Precio honesto* : prix honnête, juste, raisonnable. ‖ *Muger de estado honesto.* V. *Soltera.*

HONGO, *s. m.* Champignon : plante spongieuse. ‖ Agaric : sorte de champignon qui s'attache aux arbres.

HONGOSO, SA, *adj.* (*v.*) De la nature du champignon, spongieux.

HONOR, *s. m.* Honneur, gloire, éclat, réputation, célébrité. ‖ Honneur, chasteté, pudicité. ‖ Honneur, dignité. ‖ *Señoras de honor* : dames d'honneur. ‖ *De honor* : honoraire. ‖ *Honores, pl.* Titre honorifique sans fonction ni émolumens.

HONORABILÍSIMO, MA, *adj. sup.* de *Honorable.*

HONORABLE, *adj. m. f.* Honorable : digne d'être honoré.

HONORABLEMENTE, *adv.* Honorablement.

HONORACION, *s. f.* (*v.*) L'action d'honorer, honneur.

HONORAR, *v. a.* (*v.*) V. *Honrar.*

HONORARIO, RIA, *adj.* Honorable : qui procure de l'honneur. ‖ Honoraire : qui jouit d'un titre sans fonction et sans émolument.

HONORARIO, *s. m.* Honoraires, appointemens.

***HONORATO**, *s. m.* (*n. p.*) Honoré.

***HONORIDAD**, *s. f.* (*v.*) V. *Honor.*

HONORCILLO, *s. m. dim.* de *Honor.*

HONORIFICACION, *s. f.* (*v.*) L'action d'honorer.

HONORIFICADAMENTE, *adv.* (*v.*) V. *Honorificamente.*

HONORÍFICAMENTE, *adv.* Honorablement : avec honneur.

HONORIFICAR, *v. a.* (*v.*) V. *Honrar.*

***HONORIFICENCIA**, *s. f.* L'action d'honorer. ‖ Honneur.

HONORÍFICO, CA, *adj.* Honorifique, honorable : qui apporte de l'honneur.

***HONORIO**, *s. m.* (*n. p.*) Honorius.

***HONOROSAMENTE**, *adv.* (*v.*) V. *Honrosamente.*

HONOROSÍSIMO, MA, *adj.* (*v.*) *sup.* de *Honoroso.*

HONOROSO, SA, *adj.* (*v.*) V. *Honroso.*

HONRA, *s. f.* Honneur : respect rendu. ‖ Honneur, estime, réputation. ‖ Honneur, pudicité, chasteté. ‖ Honneur, grâce, bienfait, faveur. ‖ *Honras, pl.* Honneurs funèbres, funérailles, derniers devoirs.

HONRABLE, *adj. m. f.* (*v.*) Honorable, digne d'être honoré.

HONRADAMENTE, *adv.* Honorablement. ‖ Honnêtement, loyalement.

HONRADEZ, *s. f.* Honneur, probité, loyauté.

HONRADÍSIMAMENTE, *adv. sup.* de *Honradamente.*

HONRADÍSIMO, MA, *adj. sup.* de *Honrado.*

HONRADO, *p. p.* V. *Honrar.* ‖ *adj.* Honorable, estimable, digne d'être honoré, loyal. ‖ Honorable, splendide, magnifique. ‖ Plein d'honneur et de probité. ‖ (*iron.*) Coquin, vaurien.

***HONRADO**, *s. m.* Notable : habitant des plus considérables d'un lieu.

HONRADOR, RA, *s.* Celui qui honore.

HONRAMIENTO, *s. m.* (*inus.*) L'action d'honorer.

HONRAR, *v. a.* Honorer : rendre honneur, respect. ‖ Favoriser, protéger. ‖ Honorer, illustrer, faire honneur. ‖ Honorer : élever à un poste honorable. ‖ Honorer, louer, applaudir.

HONRILLA, *s. f. dim.* de *Honra.* Faux point d'honneur, respect humain, mauvaise honte.

HONROSAMENTE, *adv.* V. *Honradamente.*

HONROSÍSIMAMENTE, *adv. sup.* de *Honrosamente.*

HONROSÍSIMO, MA, *adj. sup.* de *Honroso.*

HONROSO, SA, *adj.* Honnête, décent, vertueux. ‖ Jaloux de son honneur, de sa réputation.

***HONRUDO**, DA, *adj.* (*inus.*) Extrêmement jaloux de sa réputation, exact à remplir ses devoirs.

***HONSARIO**, (*v.*) V. *Cavador, fosario.*

HONTANA, V. *Fuente.*

HONTANAL, *s. m.* V. *Hontanar.* ‖ *Hontanales, pl.* Anciennes fêtes en l'honneur des fontaines et des puits.

HONTANAR, *s. m.* Source d'eau.

HONTANAREJO, *s. m. dim.* de *Hontanar.*

HOPA, *s. f.* Sorte de tunique serrée en forme de soutane.

HOPALANDA, *s. f.* Longue queue au bas d'une robe, surtout d'étudiant.

HOPEADO, *p. p.* V. *Hopear.*

HOPEAR, *v. n.* Remuer la queue en parlant des animaux, et surtout du renard. || (*fig.*) Driller : courir légèrement, aller vîte.

HOPO, *s. m.* Queue velue des animaux. || (*boh.*) Collet d'habit. || *Seguir el hopo* : suivre à la piste, courir après. || *Sudar el hopo.* (*pop.*) On le dit pour marquer la peine extrême qu'une chose coûte à exécuter. || *Volver el hopo* : montrer les talons : s'enfuir.

HOQUE, *s. m.* V. *Aboroque.*

HORA, *s. f.* Heure : ving-quatrième partie du jour. || Heure : temps convenable fixé pour une chose. || Heure du jour de l'Ascension, à laquelle on croit que Jésus-Christ est monté au ciel : c'est entre midi et une heure. || Heure de chemin. || *A buena hora* : à propos, au bon moment. || *A la hora* : à l'heure même, tout de suite. || *Llega su hora, ó su postrera hora* : sa dernière heure approche, il va mourir. || *A poca de hora* : (*v.*) en peu de temps. || *Sea en buena hora* : soit, à la bonne heure. || *Hora menguada* : heure fatale. || *¡ Hora sus ! interj.* (*v.*) V. *Sus.* || *A hora de esta*, ou *á la hora de ahora* : (*fam.*) dans ce moment. || *En hora buena* : (*fam.*) à la bonne heure. || *Vete en hora mala* : va-t'en au diable. || *Media hora* : demi-heure. || *Hacerse hora* : être temps. || *No se ganó Zamora en una hora* : Paris n'a pas été fait en un jour. || *Por hora* : par heure. || *Horas, pl.* Heures : livre de prière. || *A todas horas* : à toute heure, sans cesse. || *Horas canónicas* : heures canoniales : les diverses parties de l'office divin. || *Horas judáicas* : heures judaïques, comptées suivant la méthode des Juifs. || *Horas menores* : petites heures : prime, tierce, et none.

HORA, *adv.* A présent, maintenant.

HORACAR, *v. a.* (*v.*) V. *Horadar.*

HORACIANO, NA, *adj.* (*v.*) Qui appartient à Horace.

* HORACIO, *s. m.* (*n. p.*) Horace.

HORADABLE, *adj. m. f.* Qui peut être troué, percé à jour.

HORADACION, *s. f.* L'action de trouer, de percer à jour.

HORADADO, *p. p.* V. *Horadar.* || *adj.* (*blas.*) Ajouré : percé à jour.

HORADADO, *s. m.* Cocon de ver à soie percé à jour.

HORADADO, *p. p.* V. *Horadar.*

HORADAR, *v. a.* Percer à jour, de part en part.

HORADO, *s. m.* Trou percé de part en part. || Grotte : cavité souterraine.

HORAMBRE, *s. m.* V. *Agujero.* Il n'est en usage que dans les moulins à huile.

HORAMBRERA, *s. f.* (*v.*) V. *Agujero.*

* HORAÑO, ÑA, *adj.* V. *Huraño.*

HORARIO, RIA, *adj.* Horaire : qui concerne les heures.

HORCA, *s. f.* Potence, gibet. || Espèce de fourche qu'on mettait autrefois au cou des esclaves, et qu'on met aujourd'hui à celui des cochons, etc. || Fourche : instrument d'agriculture. || Tresse, chapelet, glane d'ognons. || *Horca pajera* : (*Arag.*) V. *Aviento.* || *Dejar horca y pendon* : laisser en terre le tronc d'un arbre avec deux maîtresses branches pour qu'il puisse repousser. || *Mostrar la horca ántes que el lugar* : alléguer d'avance des prétextes pour refuser ce qu'on vous demande. || *Para los desdichados se hizo la horca* : aux gueux la besace. || *Señor de horca y cuchillo* : seigneur de haute et basse justice.

HORCADO, DA, *adj.* Qui a la forme d'une potence.

HORCADURA, *s. f.* Partie supérieure du tronc d'un arbre.

HORCAJADAS (Á), ou Á HORCAJADILLAS, *adv.* À califourchon.

HORCAJADURA, *s. f.* Entre-deux des cuisses, enfourchure.

HORCAJO, *s. m.* Collier en forme de fourche pour les chevaux de labour.

HORCATE, *s. m.* Collier en forme de fourche pour les chevaux de charrette.

HORCHATA, *s. f.* Orgeat : sorte de boisson rafraîchissante.

HORCO, *s. m.* Chapelet, glane d'ognons.

HORCON, *s. m. augm.* de *Horca.* || Grande fourche, celle surtout dont on étaie les branches d'arbres trop chargées de fruits. En France on fait usage d'une espèce de perche qu'on appelle tuteur.

HORDIATE, *s. m.* Tisane d'orge.

* HORDIO, *s. m.* (*v.*) V. *Cebada.*

* HORFANDAD, *s. f.* État d'orphelin.

* HORFANICO, CA, ILLO, LLA, ITO, TA, *s.* (*v.*) *dim.* de *Huérfano.*

* HORFANIDAD, *s. f.* (*v.*) V. *Horfandad.*

HORIZONTAL, *adj. m. f.* Horizontal : parallèle à l'horizon. || *Línea horizontal* : (*escr.*) ligne horizontale : celle qui partage par la moitié le corps pris dans sa longueur.

HORIZONTALMENTE, *adv.* Horizontalement.

HORIZONTE, *s. m.* Horizon : un des grands cercles de la sphère. || *Horizonte racional* : horizon rationnel, dont le plan passe par le centre de la terre. || *Horizonte sensible* : horizon sensible, dont le plan touche la surface de la terre. || *Horizonte terrestre, ó geográfico* : horizon terrestre : partie de la terre ou de la mer que nos yeux peuvent découvrir.

HORMA, *s. f.* Forme de soulier, de chapeau, etc. || Muraille de pierres sèches. || *Hallar la horma de su zapato* : (*fam.*)

trouver chaussure à son pied, trouver à qui parler. ‖ *Horma de todos pies :* selle à tous chevaux : chose banale.

HORMAZO, *s. m.* (*v.*) Mur de pierres sèches. ‖ V. *Cármen.*

HORMENTO, *s. m.* (*v.*) V *Fermento.*

HORMERO, *s. m.* Faiseur de formes.

HORMICA, *s. f. dim.* de *Horma.* ‖ Moule à boutons.

* HORMIENTO, *s. m.* V. *Hormento.*

HORMIGA, *s. f.* Fourmi : insecte. ‖ Sorte de maladie de la peau. ‖ *Hormigas, pl.* (*boh.*) Dés à jouer.

HORMIGAMIENTO, *s. m.* (*v.*) V. *Hormigueamiento.*

HORMIGON, *s. m.* Espèce de mortier fait de petits cailloux, de chaux et de bitume : béton.

HORMIGOS, *s. m. pl.* Ragoût composé d'avelines pilées, de pain râpé et de miel. ‖ Grosse farine qui reste dans le tamis ou sac.

HORMIGOSO, SA, *adj.* Qui appartient aux fourmis.

HORMIGUEAMIENTO, *s. m.* Fourmillement.

HORMIGUEAR, *v. n.* Fourmiller. On le dit d'un certain picotement entre chair et cuir ‖ Être toujours en mouvement, en agitation. ‖ (*boh.*) Voler des choses de peu de valeur.

HORMIGUELA, *s. f. dim.* de *Hormiga.*

HORMIGUEO, *s. m.* V. *Hormigueamiento.*

HORMIGUERO, *s. m.* Fourmilière : lieu où se retirent les fourmis. ‖ (*fig.*) Fourmilière : grande quantité de monde, etc. ‖ (*boh.*) Voleur de chose de peu de valeur. ‖ (*id.*) Joueur qui se sert de dés pipés.

HORMIGUICA, *s. f. dim.* de *Hormiga.*

HORMIGUILLA, *s. f. dim.* de *Hormiga.* V. *Hormiguillo*

HORMIGUILLAR, *v. a.* Remuer l'argent réduit en poudre avec un certain mélange.

HORMIGUILLO, *s. m.* Sorte de teigne qui vient aux pieds des chevaux. ‖ Chaîne de soldats qui font passer des matériaux de main en main. ‖ V. *Hormigos.*

* HORMILLA, *s. f.* Moule de bouton.

* HORMINO, *s. m.* Orval, toute-bonne : plante.

HORNABEQUE, *s. m.* (*fort.*) Ouvrage à corne.

HORNACERO, *s. m.* Ouvrier qui prend soin d'un fourneau d'orfèvre.

HORNACHA, *s f.* (*v.*) V. *Hornaza.*

HORNACHO, *s. m.* Excavation faite dans une montagne pour en tirer du sable, etc.

HORNACHUELA, *s. f.* Trou : creux que l'on fait dans une muraille. ‖ V. *Hornacho.*

HORNACINA, *s. f.* (*arch.*) Creux en forme d'arc, laissé dans une muraille.

HORNADA, *s. f.* Fournée : quantité de pain, etc., qui peut cuire à la fois dans un four.

HORNADICA, ILLA, ITA, *s. f. dim.* de *Hornada.*

HORNAGE, *s. m. Rioj.* Prix de la cuisson du pain.

HORNAGUEAR, *v. a.* Creuser, fouiller, pour extraire le charbon-de-terre.

HORNAGUERA, *s. f.* Charbon-de-terre.

HORNAGUERO, RA, *adj.* Aisé, large, à son aise, spacieux. On le dit du terrain où il y a du charbon-de-terre.

HORNAZA, *s. f.* Fourneau d'orfèvre. ‖ Mélange d'antimoine, etc., pour vernisser les ouvrages de poterie.

HORNAZO, *s. m.* Gâteau aux œufs qu'on fait à Pâques. ‖ Présent que font les habitans d'un village au prédicateur du carême.

HORNEAR, *v. n.* Faire le métier de boulanger.

HORNECINO, NA, *adj.* (*v.*) Bâtard.

HORNERÍA, *s. f.* Métier de boulanger.

HORNERO, RA, *s.* Boulanger.

HORNIJA, *s. f.* Menu bois pour chauffer le four.

HORNIJERO, *s. m.* Celui qui porte et enfourne du menu bois pour chauffer le four.

HORNILLA, *s. f.* Fourneau sur lequel on fait cuire les viandes. ‖ Trou pratiqué dans les murs d'un colombier pour faire nicher les pigeons. ‖ Réchaufloir.

HORNILLO, *s. m.* Petit four pour la pâtisserie, etc. ‖ Fourneau de mine. ‖ Terrasse : cuvette de tireur d'or.

HORNO, *s. m.* Four. ‖ (*boh.*) V. *Calabozo.* ‖ *Estar la luna sobre el horno.* (*fig.*) On s'en sert pour exprimer qu'une personne parle à tort et à travers, sans rime ni raison. ‖ *Horno de reverbero, de tostadillo :* four de réverbère. ‖ *Calentarse el horno :* (*fig.*) s'échauffer, s'exalter.

* HOROMETRÍA, *s. f.* Horométrie : art de mesurer et de diviser les heures, d'en régler le nombre, et de tenir compte du temps.

HORON, *s. m. And.* Panier de sparte, grand et rond.

* HOROPTER, *s. m.* Horoptère : ligne droite formée par le point de concours de deux axes optiques, et parallèle à celle qui joint les centres des deux yeux.

HORÓSCOPO, *s. m.* Horoscope : ascendant. V. *Ascendente.* ‖ Horoscope : opposition ou situation des astres dans le thème céleste. ‖ Celui qui tire l'horoscope. ‖ *Horóscopo lunar.* V. *Parte de fortuna,* au mot *Parte.*

HORQUETA, *s. f.* V. *Horcon.*

HORQUILLA, *s. f. dim.* de *Horca.* Petite fourche. ‖ Maladie qui rend les cheveux fourchus. ‖ Arc-boutant.

HORRA, *adj.* Stérile. On le dit des ques

drupèdes femelles qui ne conçoivent pas. ‖ Tête de bétail donnée par le maître d'un troupeau au maître berger.

HORRENDAMENTE, *adv.* Horriblement.

HORRENDÍSIMO, MA, *adj. sup.* de *Horrendo.*

HORRENDO, DA, *adj.* Horrible : qui fait horreur, effroyable. ‖ Extraordinaire.

HORREO, *s. m.* Grenier pour le blé.

HORRERO, *s. m.* (*inus.*) Celui qui a soin des greniers à blé.

HORRIBILIDAD, *s. f.* Qualité de ce qui est horrible.

HORRIBILÍSIMO, MA, *adj. sup.* de *Horrible.*

HORRIBLE, *adj. m. f.* Horrible, affreux, effroyable.

HORRIBLEMENTE, *adv.* Horriblement, affreusement, effroyablement.

HÓRRIDO, DA, *adj.* (*poés.*) Horrible.

HORRÍFICO, CA, *adj.* (*poés.*) V. *Horrendo.*

HORRIPILACION, *s. f.* (*méd.*) Horripilation : frisson.

HORRIPILATIVO, VA, *adj.* (*inus.*) Qui cause des frissons.

HORRÍSONO, NA, *adj.* (*poés.*) Qui fait un bruit horrible.

HORRO, *s. m.* Liberté. V. *Libertad.*

HORRO, RA, *adj.* Libre, affranchi, mis en liberté. ‖ Libre, exempt de soins. ‖ *Ir horro.* On le dit lorsque de trois ou quatre joueurs, deux conviennent avant de voir leurs cartes, de ne rien prendre l'un de l'autre. ‖ *Sacar, ó salir horro :* dispenser de payer, ou sortir sans payer soi-même. ‖ *Ovejas horras :* brebis qui ne conçoivent pas.

HORROR, *s. m.* Horreur, effroi, frayeur, épouvante.

HORRORIZADO, *p. p.* V. *Horrorizar.*

HORRORIZAR, *v. a.* Faire horreur, effrayer.

HORRORIZARSE, *v. r.* Avoir de l'horreur.

HORROROSAMENTE, *adv.* Avec horreur. ‖ Horriblement. ‖ Effroyablement. ‖ Hideusement.

HORROROSO, SA, *adj.* Horrible, effroyable, affreux, épouvantable. ‖ (*fam.*) Hideux.

HORRURA, *s. f.* Saleté, ordure, immondice. ‖ Épaisseur d'une forêt. ‖ (*v.*) Horreur.

* HORTA, *s. f.* (*v.*) V. *Huerta.*

HORTAL, *s. m.* (*v.*) Jardin potager.

HORTALEZA, *s. f.* (*v.*) V. *Hortaliza.*

HORTALIZA, *s. f.* Hortolage : herbes potagères.

HORTATORIO, RIA, *adj.* V. *Exhortatorio.*

* HORTECICO, ILLO, *s. m.* (*v.*) *dim.* de *Huerto.*

HORTELANO, NA, *s.* Jardinier. ‖ Ortolan : oiseau.

HORTELANO, NA, *adj.* (*v.*) Potager de jardin.

* HORTENSIO, SIA, *s.* (*n. p.*) Hortense.

HORTERA, *s. f.* Écuelle de bois. ‖ Commis marchand.

HORTERICA, ILLA, ITA, *s. f. dim.* de *Hortera.*

HORTEZUELA, *s. f.* (*v.*) *dim.* de *Huerta.*

HORTEZUELO, *s. m.* (*v.*) *dim.* de *Huerto.*

* HORTIGA, *s. f.* (*v.*) V. *Ortiga.*

* HORTO, *s. m.* (*v.*) V. *Huerto.*

* HORTOLANO, *s. m.* (*v.*) V. *Hortelano.*

HORUELO, *s. m. Ast.* Lieu où les jeunes gens se réunissent le soir pour se divertir.

HOSARIO, *s. m.* V. *Huesa.*

HOSCO, CA, *adj.* Brun : de couleur sombre et tannée. ‖ Sombre, taciturne, refrogné, hagard, farouche. ‖ Vain, orgueilleux.

HOSCOSO, SA, *adj.* Rude, âpre.

HOSPEDABLE, *adj. m. f.* (*v.*) Qui mérite l'hospitalité. ‖ Qui concerne la bonne hospitalité.

HOSPEDABLEMENTE, *adv.* (*v.*) V. *Hospitalmente.*

HOSPEDADO, *p. p.* V. *Hospedar.* ‖ *adj.* On le dit d'un hospice, etc. où il y a des hôtes, des passagers.

HOSPEDADOR, RA, *s.* Hôte : celui qui reçoit qui loge un étranger.

HOSPEDAGE, *s. m.* Hospitalité : logement donné, accueil fait à un étranger. ‖ Hôtellerie, auberge. ‖ V. *Hospedador.*

HOSPEDAMIENTO, *s. m.* (*inus.*) V. *Hospedage.*

HOSPEDAR, *v. a.* Héberger : recevoir, loger chez soi.

HOSPEDAR, *v. n.* On le dit des boursiers qui ont fini leur temps au collége, et qui continuent d'y loger, mais sans y être nourris.

HOSPEDERÍA, *s. f.* Hospice : petite maison religieuse où logent, en passant, les religieux du même ordre. ‖ Appartement destiné dans un monastère, etc., à loger les étrangers. ‖ (*v.*) Quantité de personnes logées ; durée de leur séjour. ‖ V. *Hospedage.*

HOSPEDERO, *s. m.* Celui qui loge, qui tient auberge : hôte.

HOSPICIANO, NA, *s.* Pauvre d'un hospice.

HOSPICIO, *s. m.* Hospice : maison pour loger les pauvres passans. ‖ V. *Hospederia.* ‖ V. *Hospedage.*

HOSPITAL, *adj. m. f.* (*v.*) Hospitalier. V. *Hospedable.*

HOSPITAL, *s. m.* Hôpital : maison fondée pour les malades. ‖ Maison où l'on donne le couvert aux pauvres passans : hospice. ‖ *Hospital de la sangre* ou *de la primera sangre* : (*mil.*) hôpital militaire où l'on envoie d'abord les blessés. ‖ (*fig.*) Parens pauvres. ‖ *Hospital robado* : maison mal ou peu meublée. ‖ *Estar hecho un hospital* : être accablé d'infirmités. ‖ *Ser la casa un hospital.* On le dit d'une maison où il y a beaucoup de malades. ‖ *Ir al hospital por hilas, ó por mantas* : demander à autrui ce dont il a besoin.

HOSPITALARIO, RIA, *adj.* Hospitalier. On le dit de certains ordres religieux militaires.

HOSPITALERÍA, *s. f.* (*v.*) V. *Hospitalidad.*

HOSTITALERO, RA, *s.* Directeur d'hôpital. ‖ *adj.* (*v.*) Hospitalier, charitable.

HOSPITALICIO, CIA, *adj.* Qui concerne l'hospitalité.

HOSPITALIDAD, *s. f.* Hospitalité : charité exercée envers les pauvres passans. ‖ Hospitalité : bon accueil qu'on fait aux étrangers.

HOSPITALMENTE, *adv.* Avec hospitalité, charitablement.

* **HÓSPITE**, *s. m.* On ne le dit que dans cette locution : *hóspite insalutato*, en parlant d'une personne qui entre ou sort sans saluer le maître du logis.

HOSQUILLO, LLA, *adj. dim.* de *Hosco.*

HOSTAGE, *s. m.* (*v.*) V. *Rehenes.*

HOSTAL, *s. m.* (*inus.*) Hôtellerie.

HOSTALAGE, *s. m.* (*v.*) Prix du logement d'un appartement garni.

HOSTALERO, *s. m.* (*v.*) Hôtelier, aubergiste.

HOSTE, *s. m.* Ennemi. ‖ (*v.*) V. *Hueste.* ‖ *Hoste puto !* (*fam.*) fi donc !

HOSTELAGE, *s. m.* V. *Meson.* ‖ (*v.*) Paiement du loyer d'un appartement garni.

* **HOSTELERO**, *s. m.* Aubergiste, hôte.

* **HOSTERERO**, *s. m.* Restaurateur.

HOSTERÍA, *s. f.* Hôtellerie, auberge.

HOSTIA, *s. f.* Hostie : victime offerte en sacrifice. ‖ Hostie : pain sans levain que l'on consacre à la messe.

HOSTIARIO, *s. m.* Boîte aux hosties.

HOSTIERO, *s. m.* Celui qui fait ou vend des hosties.

HOSTIGADO, *p. p.* V. *Hostigar.*

HOSTIGADOR, *s. m.* Correcteur : celui qui corrige, châtie.

HOSTIGAMIENTO, *s. m.* (*inus.*) Châtiment, correction. ‖ Harcellement.

HOSTIGAR, *v. a.* Châtier, corriger. ‖ Chagriner, tourmenter, harceler, rebuter, importuner, tracasser.

HOSTIGO, *s. m.* Partie de mur tournée au midi, exposée au vent, à la pluie, etc. ‖ Ondée de pluie qui gâte une muraille.

HOSTIL, *adj. m. f.* Contraire, nuisible, ennemi, hostile.

HOSTILIDAD, *s. f.* Hostilité, incursion, dommage fait à la guerre.

HOSTILIZADO, *p. p.* V. *Hostilizar.*

HOSTILIZAR, *v. n.* Commettre des hostilités.

HOSTILLA, *s. f.* (*v.*) V. *Ajuar.*

HOSTILMENTE, *adv.* Hostilement.

HOTO, *s. m.* (*v.*) Confiance.

HOY, *adv.* Aujourd'hui, dans ce jour. ‖ Aujourd'hui, à présent. ‖ *Hoy en el dia, hoy dia* : présentement. ‖ *Hoy en dia* : maintenant, au temps où nous sommes. ‖ *Hoy por hoy* : aujourd'hui, maintenant. On le dit lorsque l'on compare le temps présent à l'avenir. ‖ *Antes hoy que mañana* : plutôt aujourd'hui que demain, tout de suite, sans délai. ‖ *De hoy á mañana* : du soir au lendemain, très-promptement. ‖ *De hoy en adelante, ó de hoy mas* : dorénavant, désormais, dès aujourd'hui.

HOYA, *s. f.* Fosse, fossé : trou fait en terre. V. *Sepultura.* ‖ (*géog.*) Bassin : plaine entourée de montagnes.

HOYADA, *s. f.* Terrain creux et profond.

HOYICO, ITO, *s. m. dim.* de *Hoyo.*

HOYO, *s. m.* Trou, fosse : creux en terre. ‖ Creux : cavité sur une surface ; marque de petite vérole, etc. ‖ Fosse pour enterrer.

HOYOSO, SA, *adj.* Picoté : gravé, marqué de petite vérole.

HOYUELO, *s. m. dim.* de *Hoyo.* ‖ Fossette : creux pour jouer à la fossette. ‖ Fossette : creux au menton ou aux joues.

HOZ, *s. f.* Faucille de moissonneur. ‖ Gorge : détroit de montagne. ‖ Faux : instrument de fer. ‖ *Entrarse de hoz y de coz* : (*fam.*) se fourrer quelque part sans réflexion, avec violence.

HOZADERO, *s. m.* Endroit où les sangliers fourragent, où les cochons fouillent la terre.

HOZADO, *p. p.* V. *Hozar.*

HOZADURA, *s. f.* Trou que fait un animal en fouillant la terre.

HOZAR, *v. a.* Fourrager, en parlant du sanglier. ‖ Fouiller la terre, en parlant du cochon.

HU, *adv.* (*v.*) V. *Donde.*

HUCHA, *s. f.* Huche : espèce de grand coffre. ‖ Tirelire : vaisseau de terre pour mettre de l'argent. ‖ Magot, argent mignon. ‖ Argent mis en reserve. ‖ *Hacer hucha* : garder une poire pour la soif.

* **HUCHEAR**, *v. a.* Bafouer : traiter avec mépris.

HUCHOHO, *s. m.* Cri des fauconniers pour rappeler l'oiseau au leurre.

HUCIA, *s. f.* (*v.*) V. *Confianza.*

HUEBRA, *s. f.* Journal de terre : ce que peut labourer une couple de bœufs en un

jour. || Couple de mules qu'on loue avec un journalier pour labourer. || *Arag.* V. *Barbecho.* || (*boh.*) Jeu de cartes.

HUEBRADA, *s. f.* (*v.*) V. *Huebra.*

HUEBRAR, *v. a.* (*v.*) V. *Arar.*

HUEBRERO, *s. m.* Valet de charrue. || Propriétaire d'une couple de mules louées pour labourer.

HUECA, *s. f.* Rainure en spirale pratiquée au bout le plus mince d'un fuseau.

HUECO, *s. m.* Trou, creux. || (*mar.*) Forain.

HUECO, CA, *adj.* Vide, creux, concave. || (*fig.*) Vain, présomptueux. || *Estilo hueco :* enflure, style ampoulé. || *Voz hueca :* voix grave.

* HUEGO, *s. m.* (*v.*) V. *Fuego.*

HUÉLFAGO, *s. m.* Maladie des animaux qui les fait respirer avec peine.

HUELGA, *s. f.* Relâche : cessation de travail. || Réjouissance, récréation. || Évent. || Repos qu'on donne à la terre labourable. || *Huelga de la bala :* vent ou évent : différence entre le diamètre du boulet et l'âme du canon.

HUELGO, *s. m.* Haleine, souffle, respiration. || V. *Holgura, anchura.*

HUELLA, *s. f.* Vestige, trace, piste. || L'action de fouler aux pieds. || Marche-pied.

HUELLO, *s. m.* Sol : superficie de la terre sur laquelle on marche. || Pas, allure, démarche. || Surface inférieure, dessous de la corne d'un animal, du sabot d'un cheval.

HUEQUECICO, CA, ILLO, LLA, ITO, TA, *adj. dim.* de *Hueco.*

HUERCA, *s. f.* (*boh.*) V. *Justicia.*

HUERCO, *s. m.* (*v.*) V. *Demonio.* || (*v.*) V. *Pluton.* || (*v.*) V. *Andas.* || (*v.*) V. *Infierno.* || (*v.*) V. *Muerte.* || Personne triste, toujours prête à pleurer.

HUÉRFAGO, *s. m.* V. *Huélfago.*

HUERFANIDAD, *s. f.* (*v.*) V. *Orfandad.*

HUERFANICO, CA, ILLO, LLA, ITO, TA, *adj.* et *s. dim.* de *Huérfano.*

HUÉRFANO, NA, *adj.* Orphelin : qui n'a ni père ni mère. Il est aussi substantif.

* HUÉRGANO, *s. m.* (*v.*) V. *Órgano.*

HUERO, RA, *adj.* On le dit surtout des œufs qui n'ont pas été fécondés. || (*fig.*) Vide, sans substance. || Valétudinaire : qui ne sort point, de peur du mauvais temps. || *Salir huera una cosa :* (*fig.*) échouer, arriver tout autrement qu'on ne s'y attendait. || *Pollo huero :* poulet maigre et malade.

HUERTA, *s. f.* Jardin potager, verger. || *Murc.* et *Val.* Terrain qu'on arrose.

HUERTECICO, ILLO, ITO, *s. m. dim.* de *Huerto.*

HUERTEZUELA, *s. f. dim.* de *Huerta.*

HUERTO, *s. m.* Jardin clos de murs. || *Huerto de Jetsemani :* jardin des Olives.

HUESA, *s. f.* V. *Sepultura.* || *Tener un pié en la huesa :* avoir un pied dans la fosse.

HUESARRON, *s. m. augm.* de *Hueso.*

HUESECICO, ILLO, ITO, *s. m. dim.* de *Hueso.*

HUESO, *s. m.* Noyau de fruit. || Morceau de chaux qui n'est pas cuit. || (*fig.*) Chose inutile, de mauvaise qualité, surtout en parlant d'un terrain. || (*fig.*) Travail, fatigue, emploi pénible. || *Hueso sacro :* os sacrum. || *Hueso del empeine :* os pubis, os barré. || *Hueso del tobillo :* malléole, os de la cheville du pied. || *Hueso lacrimal :* unguis, os lacrymal. || *Hueso del talon :* astragale, os du tarse. || *A otro perro con ese hueso :* (*fam.*) à d'autres, adressez-vous à d'autres. || *Roer el hueso :* (*fig.*) avoir beaucoup de peine. || *No dejar á uno hueso sano :* médire de quelqu'un, en manifestant tous ses défauts. || *Huesos, pl.* Les dents. || *Desenterrar los huesos de alguno :* manifester les anciennes fautes de la famille de quelqu'un. || *Estar hecho un costal de huesos :* (*fam.*) homme décrépit, qui n'est plus bon à rien. || *Estar en los huesos :* n'avoir plus que la peau sur les os, être extrêmement maigre. || *Quedar en los huesos :* (*fig.*) être réduit à la dernière misère. || *Roer á uno los huesos :* (*fig.*) médire de quelqu'un, le décrier.

HUESOSO, SA, *adj.* Osseux : qui appartient à l'os.

HUÉSPED, DA, *s.* Hôte : personne qui en loge une autre, ou qui est logée chez elle. || Hôtelier, aubergiste, logeur. || (*v.*) Celui qui loge quelqu'un chez lui. || Étranger. || *Huesped de aposento.* V. *Aposento.* || *Ser huesped en su casa :* (*fam.*) n'être chez soi qu'aux heures de repas.

HUESTE, *s. f.* Armée. V. *Egército.*

HUESUDO, DA, *adj.* Qui a beaucoup d'os.

HUEVA, *s. f.* Petit œuf de poisson.

HUEVAR, *v. n.* Pondre, en parlant des oiseaux.

HUEVECICO, ILLO, ITO, *s. m. dim.* de *Huevo.*

HUEVERA, *s. f.* Matrice de poule. || Coquetier : ustensile où l'on met un œuf qu'on veut manger à la coque.

HUEVERO, RA, *s.* Marchand d'œufs, coquetier.

HUEVEZUELO, *s. m. dim.* de *Huevo.*

HUEVO, *s. m.* OEuf. || Outil de cordonnier. || *Huevo empollador :* œuf couvé, où le poulet est formé. || *Huevo guero :* œuf couvi, gâté. || *Huevo sin yema :* œuf vain. || *Salir el pollo del huevo :* éclore. || *Huevo de juanelo :* chose difficile en apparence, quoique d'une exécution facile. || *Huevo de faltriquera.* (*v.*) V. *Yema.* || *Huevo en agua, Arag.* ou *Huevo pasado por agua :* œuf à la coque. || *Á huevo :* (*adv. fam.*) bon

marché, pour rien. ‖ *Un huevo y ese huero.* On le dit de celui qui n'a qu'un enfant, et encore de mauvaise santé. ‖ *Huevos duros :* œufs durs rouges. ‖ *Huevos asados :* œufs cuits sur la braise. ‖ *Huevos estrellados :* œufs au miroir, pochés. ‖ *Huevos escalfados :* œufs sur le plat. ‖ *Con huevos :* œuvé. ‖ *Huevos hilados :* œufs battus avec du sucre liquide, et coulés au travers d'une cuillère percée, d'où ils sortent en forme de petits filets. ‖ *Huevos mejidos :* œufs à la reine, œufs qu'on fait bouillir un moment sans la coque, ou battus avec du bouillon et du sucre. ‖ *Huevos moles :* espèce de conserve faite avec des œufs, des amandes et du sucre. ‖ *Huevos tiernos, ó revueltos :* œufs brouillés. ‖ *Huevos de faltriquera.* (*v.*) V. *Yemas.* ‖ *Aborrecer los huevos :* (*fig.*) faire abandonner à quelqu'un une bonne œuvre à force de l'inquiéter.

HUGONOTE, TA, *s.* Huguenot : sectaire de Calvin.

* HUGUIA, *s. f.* (*boh.*) Pain.

HUIDA, *s. f.* V. *Fuga.*

HUIDERO, *s. m.* Lieu où le gibier se retire, gîte.

HUIDERO, RA, *adj.* (*v.*) V. *Huidizo.*

HUIDILLA, *s. f. dim.* de *Huida.*

HUIDIZO, ZA, *adj.* Fugitif, fuyard.

HUIDO, *p. p.* V. *Huir.*

HUIDOR, RA, *s.* (*v.*) Transfuge, déserteur, fugitif.

HUIMIENTO, *s. m.* (*v.*) V. *Huida.*

HUIR (*de*), *v. n.* Fuir, s'enfuir. ‖ (*fig.*) Fuire, s'écouler, passer vite, en parlant du temps, etc. ‖ Se séparer, se désunir, s'écarter. ‖ *Huir que azotan.* Avis donné à quelqu'un de se garder d'un danger, d'éviter la rencontre d'un ennemi.

* HUIR, *v. a.* Fuir, éviter, esquiver, s'abstenir. ‖ *Huir la dificultad :* éluder, éviter avec adresse. ‖ *Huir el cuerpo :* esquiver un coup, faire le plongeon. ‖ (*fig.*) Éluder, éviter adroitement. ‖ *Huir el rostro, la cara :* éviter la présence, la rencontre d'une personne.

* HUIRSE, *v. r.* S'enfuir, se sauver.

* HULANO, NA, *s.* (*v.*) V. *Fulano.*

HULE, *s. m.* Toile cirée. ‖ Espèce de gomme.

HUMADA, *s. f.* V. *Ahumada.*

HUMANADO, *p. p.* V. *Humanar.*

HUMANAL, *adj. m. f.* (*v.*) V. *Humano.*

HUMANAMENTE, *adv.* Humainement : avec douceur, bonté. ‖ Humainement : suivant la capacité, le pouvoir de l'homme.

HUMANAR, *v. a.* (*poés.*) Transformer en homme. ‖ Humaniser.

HUMANARSE, *v. r.* Se faire homme, en parlant de Jésus-Christ. ‖ (*á, con*) (*fig.*) S'humaniser, devenir plus doux, plus traitable.

HUMANIDAD, *s. f.* Humanité : nature humaine. ‖ Nudité. ‖ Sexe. V. *Sexo.* ‖ (*fam.*) Corpulence, embonpoint. ‖ Fragilité de la chair, penchant à la luxure. ‖ Vains amusemens des hommes. ‖ (*fig.*) Humanité douceur, bonté. ‖ *Humanidades, pl.* Humanités : belles-lettres.

HUMANÍSIMAMENTE, *adv. sup.* de *Humanamente.*

HUMANÍSIMO, MA, *adj. sup.* de *Humano.*

HUMANISTA, *s. m.* Humaniste : celui qui enseigne ou suit les humanités.

HUMANIZADO, *p. p.* V. *Humanizarse.*

HUMANIZARSE, *v. r.* V. *Humanarse.*

HUMANO, NA, *adj.* Humain : qui appartient à l'homme. ‖ (*fig.*) Humain, doux, affable.

HUMANOS, *s. m. pl.* Épithète que donnent les astrologues aux signes des gémeaux, de la vierge, du verseau, et à la première partie du sagittaire. ‖ Humains : les hommes.

HUMARAZO, *s. m.* (*inus.*) V. *Humazo.*

HUMAREDA, *s. f.* Abondance de fumée. ‖ (*fig.*) Trouble, confusion.

HUMAZGA, *s. f.* Impôt sur les foyers.

HUMAZO, *s. m.* Camouflet : fumée épaisse qu'on souffle au nez. ‖ *Humazo de narices :* (*fig.*) camouflet, affront, mortification. ‖ *Dar humazo :* (*fam.*) obliger quelqu'un à quitter une société où il n'était point vu d'un bon œil, en lui jouant quelque tour.

HUMEADO, *p. p.* V. *Humear.*

HUMEANTE, *p. a.* V. *Humear.* ‖ (*poés.*) Fumant : qui fume.

HUMEAR, *v. n.* Fumer, jeter de la fumée. ‖ (*fig.*) S'allumer, en parlant des passions. ‖ (*fig.*) Se réveiller, n'être pas bien éteinte, en parlant d'une querelle.

HUMECTACION, *s. f.* Humectation.

HUMECTADO, *p. p.* V. *Humectar.*

HUMECTANTE, *p. a.* V. *Humectar.*

HUMECTAR, *v. a.* Humecter. V. *Humedecer.*

HUMECTATIVO, VA, *adj.* Qui humecte.

HUMEDAD, *s. f.* Humidité, moiteur.

HUMEDADO, *p. p.* V. *Humedar.*

HUMEDAL, *s. m.* Terrain humide.

HUMEDAR, *v. a.* V. *Humedecer.*

HUMEDECER, *v. a.* Humecter : rendre humide.

HUMEDECIDO, *p. p.* V. *Humedecer.*

HÚMEDO, DA, *adj.* Humide : qui a de l'humidité. ‖ Humide : composé de parties fluides. ‖ Moite. ‖ *Húmedo radical :* humide radical : une des principales humeurs du corps.

HUMERO, *s. m.* Tuyau de cheminée.

* HUMIDAD, *s. f.* (*v.*) V. *Humedad.*

* HÚMIDO, DA, *adj.* (*v.*) V. *Húmedo.* ‖ *Húmido radical.* V. *Húmedo radical.*

HUMIGAR, *v. n.* (*v.*) V. *Humear.*

HUMIL, *adj. m. f.* (*v.*) V. *Humilde.*

HUMILDAD, *s. f.* Humilité : vertu opposée à l'orgueil. || Bassesse d'âme, d'extraction, obscurité. || Humilité, soumission. || *Humildad de garabato :* humilité feinte, fausse ; affectée.

HUMILDANZA, *s. f.* (*v.*) V. *Humildad.*

HUMILDE, *adj. m. f.* Humble : qui a de l'humilité. || Humble, bas. || (*fig.*) Obscur, de basse naissance, qui a des sentimens peu élevés. || Rampant. On le dit du style bas et plat.

HUMILDEMENTE, *adv.* Humblement.

HUMILDÍSIMAMENTE, *adv. sup.* de *Humildemente.* Très-humblement.

HUMILDÍSIMO, MA, *adj. sup.* de *Humilde.*

HUMILDITO, TA, *adj.* (*v.*) *dim.* de *Humilde.*

HUMILDOSAMENTE, *adv.* (*v.*) V. *Humildemente.*

HUMILDOSO, SA, *adj.* V. *Humilde.*

HUMILIACION, *s. f.* (*v.*) V. *Humillacion.*

HUMILIADO, DA, *adj.* (*v.*) V. *Humillado.*

HUMÍLIMO, MA, *adj. sup.* (*v.*) de *Humil.*

HUMILÍSIMAMENTE, *adv. sup.* de *Humilmente.*

HUMILLACION, *s. f.* Humiliation, soumission, respect. || Humiliation : abaissement profond devant Dieu. || Dépression.

HUMILLADAMENTE, *adv.* (*v.*) V. *Humildemente.*

HUMILLADERO, *s. m.* Oratoire : petite chapelle sur les grands chemins, etc.

HUMILLADO, *p. p.* V. *Humillar.*

HUMILLADOR, RA, *s.* Celui qui s'humilie.

HUMILLAMIENTO, *s. m.* (*v.*) V. *Humillacion.*

HUMILLAR, *v. a.* Abaisser, renverser, abattre. || (*fig.*) Humilier, déprimer, ravaler, rabaisser, rabattre, abaisser l'orgueil.

HUMILLARSE, *v. r.* S'humilier : s'abaisser devant Dieu. || (*á*) (*fig.*) Céder, se soumettre. || (*v.*) V. *Arrodillarse.* || S'humilier : ramper, fléchir, se ravaler. || *Humillarse ó otro* : venir à jubé, mettre les pouces.

HUMILLO, *s. m. dim.* de *Humo.* || (*fig.*) Petite fumée d'orgueil. || Maladie des pourceaux.

HUMILLOSO, SA, *adj.* (*v.*) V. *Humilde.*

HUMILMENTE, *adv.* (*v.*) V. *Humildemente.*

HUMO, *s. m.* Fumée : vapeur qui sort des corps brûlés, des liqueurs chaudes ou en fermentation. || Crêpe pour les deuils. || *Á humo de pajas :* à la légère, à l'étourdie, sans réflexion. || *Irse todo en humo :* s'en aller en fumée, s'évanouir. || *Subirse el humo á las narices :* (*fig.*) n'être pas endurant. || *Humos, pl.* (*fig.*) Feux, ménages, familles d'une habitation. || (*fig.*) Fumée d'orgueil, vanité, présomption. || *Vender humos :* (*fig.*) vendre de la fumée : donner de belles paroles.

HUMOR, *s. m.* Humeur, substance ténue et fluide. || Humeur : chacun des quatre principaux fluides du corps : le sang, la bile, etc. || (*fig.*) Humeur, naturel, caractère. || (*fig.*) Douceur de caractère, facilité à accorder, etc. || *Buen humor :* enjouement. || *Humor tétrico, melancólico :* humeur noire. || *Hombre de humor :* (*fig.*) homme de bonne humeur, gai, enjoué. || *Humores, pl.* Humeurs du corps de l'animal. || (*fig.*) Bonne ou mauvaise constitution d'un état. || *Humores frios :* écrouelles, humeurs froides.

HUMORADA, *s. f.* Enjouement : manière agréable de parler ou d'agir. || Lubie : fantaisie ridicule. || *Humoradas, pl.* Fantaisies musquées.

HUMORADO, DA, *adj.* On ne le dit que dans cette locution : *Bien, ó mal humorado :* qui a les humeurs bien ou mal ordonnées.

HUMORAL, *adj. m. f.* Humoral : qui vient des humeurs.

HUMORAZO, *s. m. augm.* de *Humor.* Humeur très-gaie, très-joviale.

HUMORCICO, ILLO, ITO, *s. m. dim.* de *Humor.*

HUMOROSIDAD, *s. f.* Abondance d'humeurs.

HUMOROSO, SA, *adj.* Plein d'humeurs.

HUMOSIDAD, *s. f.* (*v.*) V. *Fumosidad.*

HUMOSO, SA, *adj.* Fumeux : qui jette de la fumée. || Plein de fumée. || (*fig.*) Vaporeux.

* **HUMÚSCULA**, *s. f.* Cormoran. V. *Morfex.*

HUNDIBLE, *adj. m f.* Qui peut être enfoncé, submergé.

* **HUNDICION**, *s. f.* (*v.*) V. *Fundicion.* || (*v.*) V. *Hundimiento.*

HUNDIDO, *p. p.* V. *Hundir.*

HUNDIMIENTO, *s. m.* Enfoncement : submersion, écoulement, éboulement, affaissement.

HUNDIR (*en*), *v. a.* Enfoncer, effondrer, couler à fond, submerger. || Accabler, abattre, au propre et au figuré. || (*fig.*) Confondre dans une dispute. || (*fig.*) Détruire, confondre, anéantir. || (*v.*) V. *Fundir.*

HUNDIRSE, *v. r.* S'écrouler, s'ébouler. || (*en*) S'enfoncer. || (*fam.*) Disparaître, s'éclipser. || *Hundirse la casa.* (*fig. fam.*) On le dit d'une maison lorsqu'on y fait un grand bruit en dansant, en se querellant, etc

‖ *Hundirse el mundo* : quoi qu'il en arrive.

HUNGARINA, *s. f.* (*v.*) V. *Anguarina.*

HÚNGARO, RA, *s.* et *adj.* Hongrois : de la Hongrie.

*HUNGRÍA, *s. f.* (*géog.*) Hongrie : état de l'Europe.

*HUNINGA, *s. f.* (*géog.*) Huningue : ville de la Haute-Alsace.

*HUPA, *s. m.* Terme d'enfant : bobo.

HURA, *s. f.* Furoncle qui vient à la tête.

HURACÁN, *s. m.* Ouragan, orage, tempête furieuse.

*HURACO, *s. m.* (*fam.*) V. *Agujero.*

*HURAÑAMENTE, *adv.* (*inus.*) Avec défiance ou dédain.

*HURAÑERÍA, *s. f.* Défiance, difficulté de caractère, dédain, mépris.

HURAÑÍA, *s. f.* V. *Hurañeria.*

HURAÑO, ÑA, *adj.* Défiant, soupçonneux, sauvage, loup garou, bourru, farouche, hagard, insociable.

*HURCION, *s. f.* V. *Infurcion.*

HURGADO, *p. p.* V. *Hurgar.*

HURGAMANDERA, *s. f.* (*boh.*) Gourgandine : prostituée, fille publique.

HURGAR, *v. a.* Remuer avec un fer ou un bâton. ‖ (*fig.*) Susciter des troubles, remuer une querelle. ‖ *Peor es hurgarlo* : plus on remue l'ordure, plus elle sent. On le dit de certaines choses qu'il ne faut pas approfondir.

HURGON, *s. m.* Fourgon : instrument à remuer le feu. ‖ Estocade, en termes de spadassin.

HURGONADA, *s. f.* V. *Estocada.*

HURGONAZO, *s. m.* Grande estocade.

HURGONEADO, *p. p.* V. *Hurgonear.*

HURGONEAR, *v. a.* Fourgonner : remuer avec le fourgon. ‖ Tirer des estocades.

HURGONERO, *s. m.* V. *Hurgon.*

HURON, *s. m.* Furet : petit quadrupède. ‖ (*fig.*) Furet : homme qui cherche à tout savoir. ‖ (*fig.*) V. *Huraño.* ‖ *Andar á caza con huron muerto* : se fatiguer en vain.

HURONA, *s. f.* Femelle du furet.

HURONEADO, *p. p.* V. *Huronear.*

HURONEAR, *v. a.* Fureter : chasser au furet. ‖ (*fig.*) Fureter : chercher à savoir tout ce qui se passe.

HURONERA, *s. f.* Trou de furet, terrier. ‖ Retraite, asile caché.

HURONERO, *s. m.* Fureteur : celui qui prend soin des furets, qui chasse avec le furet.

*HURRACA, *s. f.* Pie : oiseau.

HURRACO, *s. m.* (*v.*) Sorte de coiffure de femme.

HURTABLE, *adj. m. f.* (*inus.*) Qu'on peut voler.

HURTADA, *s. f.* (*v.*) V. *Hurto.* ‖ *Á hurtadas* : *adv.* (*v.*) V. *Á hurtadillas.*

HURTADAMENTE, *adv.* (*v.*) V. *Furtivamente.*

HURTADILLAS (Á), *adv.* A la dérobée, en cachette.

HURTADINÉROS, *s. m. Arag.* V. *Alcancia.*

HURTADO, *p. p.* V. *Hurtar.*

HURTADOR, RA, *s.* Pilleur, voleur.

HURTAGUA, *s. f.* (*v.*) V. *Regadera.*

HURTAR, *v. a.* Voler, dérober. ‖ Vendre à faux poids ou fausse mesure. ‖ Longer les terres en parlant de la mer, des rivières. ‖ (*fig.*) Voler, s'approprier les pensées d'autrui, faire des plagiats. ‖ (*inus.*) Esquiver, éviter, dérober. ‖ *Hurtar tiempo* : dérober, prendre pour faire une chose le temps qu'on devait employer à une autre. ‖ *Á hurta cordel* : en retirant le bras, comme les enfans qui jouent à la toupie : à l'improviste, à la dérobée.

HURTAROPA, *s. m.* Sorte de jeu d'enfans.

HURTARSE, *v. r.* S'éloigner, s'échapper, se dérober. ‖ *Hurtarse á los ojos de alguno* : se dérober à la vue de quelqu'un.

*HURTIBLE, *adj. m. f.* (*v.*) V. *Hurtable.*

HURTIBLEMENTE, *adv.* (*v.*) V. *Furtivamente.*

HURTO, *s. m.* Vol, larcin. ‖ Vol : chose volée. ‖ Larcin, plagiat. ‖ Chemin souterrain dans les mines, à côté du principal. ‖ *Á hurto*, *adv.* Furtivement, à la dérobée. ‖ *Coger á uno con el hurto en la manos* : prendre sur le fait, en flagrant délit.

HURVIO, *s. m.* (*v.*) Pépin de raisin.

HUSADA, *s. f.* Fusée : fil dévidé autour d'un fuseau.

HUSAR, *s. m.* Houssard, housard, hussard : cavalier hongrois armé à la légère. ‖ Houssard, housard, hussard : soldat de troupe légère qu'on envoie en parti et à la découverte.

HUSILLERO, *s. m.* Celui qui travaille à la vis d'un pressoir.

HUSILLO, *s. m.* Vis de pressoir, d'une presse. ‖ *dim.* de *Huso.* ‖ *Husillos*, *pl. And.* Rigoles : conduits pour l'écoulement des eaux.

HUSITA, *s. m. f.* Sectaire de Jean Hus.

HUSMA, *s. f.* On ne l'emploie que dans cette phrase : *andar á la husma* : chercher à découvrir les choses secrètes, cachées.

HUSMAR, *v. a.* (*v.*) V. *Husmear.*

HUSMEADO, *p. p.* V. *Husmear.*

HUSMEADOR, RA, *s.* Celui qui flaire, qui cherche avec soin.

*HUSMEADORCILLO, LLA, *s. dim.* de *Husmeador.* Petit flatteur, petit espion.

HUSMEAR, *v. a.* Flairer. ‖ (*fig.*) Faire des recherches, suivre à la piste, d'indice en indice.

HUSMEAR, *v. n.* Commencer à sentir mauvais.

HUSMO, *s. m.* Odeur des viandes un peu passées. || Vent, odeur. || *Estar al husmo* : (*fig.*) être à l'affut : épier l'occasion favorable. || *Venirse, ó andarse al husmo* : (*fig.*) fureter pour découvrir ce qui se passe.

HUSO, *s. m.* Fuseau : instrument à filer. || Verge de fer qui passe dans une bobine à dévider. || Échinole : fuseau de boutonnière. || *Husos*, *pl.* Rochets.

HUTA, *s. f.* Hutte de chasseur.

HUTIA, *s. m.* Rat d'Inde.

UNIVERSIDAD DE MALAGA BIBLIOTECA GENERAL

I, neuvième lettre de l'alphabet et la troisième des voyelles. || L'*i* remplace l'*y* lorsque celui-ci se trouve devant une consonne. Ex. : *Bayle, peyne*, etc., s'écrivent maintenant *baile, peine*. || *I* est une lettre numérique qui vaut un en espagnol, et signifiait cent chez les Anciens.

I seul est l'abréviation de *ilustrísimo* : illustrissime.

IBAN, *s. m.* (*n. p.*) V. *Juan.*

IBAÑEZ, *s. m.* (*nom patr.*) Fils de *Iban.*

* **IBERIA**, *s. f.* (*géog.*) Ibérie : ancien nom de l'Espagne.

IBÉRICO, CA, *adj.* V. *Ibero.*

IBERIO, RIA, *adj.* V. *Ibero.*

IBERO, RA, *adj.* et *s.* Espagnol : de l'Ibérie.

IBICE, *s. m.* V. *Cupicabra.*

IBIS, *s. f.* Ibis : oiseau.

ICACO, *s. m.* Petit prunier des Antilles, en forme de buisson.

ICÁREO, REA, *adj.* Qui appartient à Icare.

* **ICARIO, RIA**, *adj.* V. *Icáreo.*

* **ICNEUMON**, *s. m.* Ichneumon : petit quadrupède d'Égypte.

* **ICNOGRAFÍA**, *s. f.* (*géom.*) Ichnographie : plan d'un édifice.

ICNOGRÁFICO, CA, *adj.* Ichnographique.

ICNOLOGÍA, *s. f.* V. *Iconologia.*

ICONOCLASTA, *s. m.* Iconoclaste : briseur d'images.

* **ICONOLOGÍA**, *s. f.* Iconologie : représentation des êtres moraux sous des formes sensibles.

ICONÓMACO, *s. m.* Iconomaque : qui combat le culte des images.

ICOR, *s. m.* (*méd.*) Pus : sanie des plaies. || Sérosité âcre du sang.

ICOROSO, SA, *adj.* (*méd.*) On le dit de certaines sérosités qui tiennent au sang. || On le dit des plaies qui ont du pus.

* **ICOSAEDRO**, *s. m.* Icosaèdre : corps régulier à vingt faces.

ICTERICIA, *s. f.* Ictère : débordement de bile qui cause la jaunisse. || Jaunisse.

ICTERICIADO, DA, *adj.* Ictérique : qui a la jaunisse.

ICTÉRICO, CA, *adj.* Ictérique : qui concerne l'ictère ou la jaunisse.

ICTIÓFAGO, *s. m.* Ichtyophage : qui vit de poisson.

* **ICTIÓLITAS**, *s. f. pl.* Ichtyolites : poissons pétrifiés, pierres figurées.

* **ICTIOLOGÍA**, *s. f.* Ichtyologie : histoire des poissons.

IDA, *s. f.* Allée, course, voyage. || (*fig.*) Impétuosité, promptitude, action inconsidérée. || Assaut, en termes d'escrime. || (*véner.*) Piste. || *Ida alta* : saut d'une bille de billard par-dessus la bande ; sa sortie par la blouse s'appelle *ida baja*. || *Ida y venida* : ide de piquet : partie qui se joue en deux coups. || *La ida del humo, ó del cautivo.* On le dit du départ d'une personne qu'on désire ne plus revoir. || *No dar la ida por la venida* : précipiter une affaire, ne pas laisser le temps de la mûrir. || *Idas*, *pl.* Assiduités dans une maison étrangère. || *Idas y venidas* : allées et venues. || *Dar dos idas y venidas* : (*fam.*) traiter, conclure une affaire, en disant en deux mots les raisons pour et contre.

* **IDAT**, *s. f.* (*v.*) V. *Edad.*

IDEA, *s. f.* Idée : perception, représentation, image d'un objet dans l'esprit. || Idée, image, souvenir, mémoire, ressouvenir, souvenir de ce qui nous est arrivé. || Idée, dessein, projet, plan qu'on a dans la tête. || Plan, suite, liaison d'un discours. || Objet, but, fin qu'on se propose. || Modèle : règle à suivre. || Idée : vision, imagination chimérique. || Airelle, myrtile, raisin des bois : plante. || *Ideas de Platon* : idées de Platon : prototype, image éternelle sur laquelle toutes choses ont été formées. || *Ideas platónicas* : (*fig.*) imaginations vaines et chimériques.

IDEADO, *p. p.* V. *Idear.*

IDEAL, *adj. m. f.* Idéal : qui n'est qu'en idée.

* **IDEALISMO**, *s. m.* Idéalisme : système de ceux qui voient en Dieu l'idée de tout.

IDEALMENTE, *adv.* En idée.

IDEAR, *v. a.* Concevoir l'idée d'une chose, songer aux moyens de l'exécuter, imaginer. || (*fig.*) Se forger des idées, des visions chimériques.

IDEM, *pron. lat.* Idem, dito : le même. Il s'emploie pour éviter de répéter ce qui vient d'être dit ou écrit. ‖ *Idem per idem* : l'un vaut l'autre, c'est jus vert ou verjus.

IDÉNTICAMENTE, *adv.* Identiquement : d'une manière identique.

IDÉNTICO, CA, *adj.* Identique : qui est le même, qui ne fait qu'un.

IDENTIDAD, *s. f.* Identité : ce qui fait qu'une chose est la même et non une autre. ‖ *Identidad de razon* : manières de concevoir plusieurs choses distinctes, comme n'en faisant qu'une. ‖ *Identidad de persona* : (*prat.*) identité de personne.

IDENTIFICADO, *p. .p.* V. *Identificar.*

IDENTIFICAR, *v. a.* Identifier : comprendre sous une même idée.

*IDEO, EA, *adj.* (*poés.*) Du mont Ida.

*IDEOLOGÍA, *s. f.* Idéologie : traité, science des idées.

*IDILIO, *s. m.* Idylle : petit poëme qui tient de l'églogue.

*IDIO-ELÉCTRICO, CA, *adj.* Idio-électrique : susceptible d'être électrisé par frottement.

IDIOMA, *s. m.* Idiome, langue. ‖ Langage : manière de parler propre à certains états. ‖ (*fig.*) Cris des animaux.

*IDIOPATÍA, *s. f.* Idiopathie : maladie propre à une partie du corps. ‖ (*mor.*) Inclination particulière pour une chose.

*IDIOPÁTICO, CA, *adj.* Idiopathique : qui tient de l'idiopathie.

IDIOTA, *s. m.* Idiot, sot, ignorant.

*IDIOTEO, TEA, *adj.* (*inus.*) Propre, particulier.

IDIOTEZ, *s. f.* Ignorance. V. *Idiotismo.*

IDIOTISMO, *s. m.* Idiotisme : construction, tour de phrase contraire aux règles, mais adopté par l'usage. ‖ Corps des idiots, des ignorans, ou l'ignorance elle-même.

IDO, *p. p.* V. *Ir.*

IDÓLATRA, *adj.* et *s.* Idolâtre : adorateur des idoles. ‖ (*fig.*) Idolâtre : qui aime avec excès.

IDOLATRADO, *p. p.* V. *Idolatrar.*

IDOLATRAR, *v. a.* Idolâtrer : adorer les idoles. ‖ (*fig.*) Idolâtrer : aimer avec passion.

IDOLATRÍA, *s. f.* Idolâtrie : culte des idoles. ‖ (*fig.*) Idolâtre : amour excessif.

IDOLÁTRICO, CA, *adj.* (*inus.*) Idolâtrique : qui appartient à l'idolâtrie.

*IDOLEJO, *s. m. dim.* de *Ídolo.*

*IDOLICO, *s. m. dim.* de *Ídolo.*

*IDOLILLO, ITO, *s. m. dim.* de *Ídolo.* Petit idole. ‖ (*fig.*) Objet qu'on aime avec passion.

*IDOLISMO, *s. m.* (*inus.*) Idolâtrie.

IDOLO, *s. m.* Idole : figure : statue d'une fausse divinité. ‖ (*fig.*) Idole : objet aimé passionnément.

IDONEIDAD, *s. f.* Aptitude, capacité, rapport, proportion, suffisance, habileté.

IDONÉO, NEA (*para*), *adj.* Propre, apte.

*IDOS, *s. m. pl.* (*v.*) V. *Idus.*

*IDROMIEL, *s. m.* (*v.*) Hydromel : mélange de miel et d'eau.

*IDÚMEO, MEA, *adj.* et *s.* Iduméen : d'Idumée.

IDUS, *s. m. pl.* Ides : chez les anciens Romains, quinzième jour de mars, mai, juillet, octobre, et treizième des autres mois.

*IGINO, *s. m.* (*n. p.*) Hygin.

IGLESIA, *s. f.* Église, assemblée des fidèles. ‖ Église : réunion des différens ordres ecclésiastiques dans un état, ou sous un patriarche. ‖ Église : assemblée de sectaires. ‖ Église : état du clergé. ‖ Église : domaine temporel du pape. ‖ Église : gouvernement ecclésiastique du pape, des conciles et des évêques. ‖ Église : chapitre ou paroisse. ‖ Église, diocèse. ‖ Dignité d'évêque ou d'archevêque. ‖ Église : temple consacré à Dieu. ‖ Église : chaque chapitre particulier, son gouvernement, sa juridiction. ‖ Droit d'asile et d'immunité attaché aux églises dans quelques pays. ‖ *Iglesia fria* : droit d'immunité que conserve un criminel tiré d'une église, et qu'on n'a point rendu. ‖ *Iglesia mayor* : église cathédrale ou collégiale. ‖ *Iglesia me llamo.* (*fig. fam.*) Réponse des criminels qui, comptant sur le droit d'immunité, attaché aux églises, refusent de dire leur nom. ‖ *Iglesia militante* : église militante : assemblée des fidèles sur la terre. ‖ *Iglesia regular.* V. *Canónigo reglar.* ‖ *Iglesia triunfante* : église triomphante : assemblée des Saints dans le ciel. ‖ *Iglesia de estatuto* : église à laquelle on ne peut être attaché sans faire preuve de noblesse. ‖ *Hombre de iglesia* : ecclésiastique. ‖ *Á uso de iglesia catedral, cuales fuéron los padres los hijos serán* : tel père tel fils.

*IGNACIO, *s. m.* (*n. p.*) Ignace.

*IGNARO, RA, *adj.* (*v.*) Ignare, ignorant.

*IGNAVIA, *s. f.* (*v.*) Paresse, lâcheté.

ÍGNEO, NEA, *adj.* Igné : qui est de feu, qui en a les qualités. ‖ Igné : de couleur de feu.

*IGNICION, *s. f.* Ignition : état d'un métal rougi au feu.

*IGNÍCOLA, *s. m. f.* Ignicole : celui qui adore le feu.

IGNÍFERO, RA, *adj.* (*poés.*) Qui contient ou jette du feu.

IGNIPOTENTE, *adj. m. f.* (*poés.*) Qui a le feu soumis à son pouvoir. C'est une épithète que les poëtes donnent à Vulcain.

IGNITO, TA, *adj.* (*inus.*) Chaud, ardent, enflammé.

IGNÍVOMO, MA, *adj.* (*poés.*) Qui vomit du feu.

IGNÓBIL, *adj. m. f.* (*v.*) V. *Innoble.*

IGNOBILIDAD, *s. f.* (*v.*) Absence de noblesse.

IGNOBLE, *adj. m. f.* V. *Innoble.*

IGNOGRAFÍA, *s. f.* V. *Icnografia.*

IGNOMINIA, *s. f.* Ignominie, infamie, déshonneur.

IGNOMINIOSAMENTE, *adv.* Ignominieusement.

IGNOMINIOSÍSIMAMENTE, *adv. sup.* de *Ignominiosamente.* Très-ignominieusement.

IGNOMINIOSÍSIMO, MA, *adj. sup.* de *Ignominioso.* Très-ignominieux.

IGNOMINIOSO, SA, *adj.* Ignominieux.

IGNORACION, *s. f.* (*inus.*) Ignorance.

IGNORADO, *p. p.* V. *Ignorar.*

IGNORANCIA, *s. f.* Ignorance : défaut de connaissance, manque de savoir. || *Ignorancia crasa :* ignorance crasse, grossière. || *Ignorancia de derecho :* ignorance de droit : ignorance des lois du pays. || *Ignorancia de hecho :* (*prat.*) ignorance de fait. || *Ignorancia invincible :* ignorance invincible. || *Ignorancia supina, ó afectada :* ignorance volontaire ou affectée, qui a pour cause une négligence coupable. || *Ignorancia no quita pecado :* l'ignorance volontaire n'excuse personne. || *No pecar de ignorancia :* ne pas pécher par ignorance. || *Pretender ignorancia :* prétendre cause d'ignorance

IGNORANTE, *p. a.* V. *Ignorar.* || *adj.* Ignorant : qui manque de savoir. || Simple, stupide, ignare.

IGNORANTEMENTE, *adv.* Ignoramment : avec ignorance.

IGNORANTÍSIMO, MA, *adj. sup.* de *Ignorante.* Très-ignorant, ignorantissime.

IGNORANTON, NA, *adj. augm.* de *Ignorante.*

IGNORAR, *v. a.* Ignorer : ne pas savoir.

IGNOTO, TA, *adj.* (*v.*) Inconnu.

IGREJA, *s. f.* (*v.*) V. *Iglesia.*

IGUAL (*á, con*), *adj. m. f.* Égal, pareil, semblable. || Égal, uni : qui n'est point raboteux. || Égal : très-ressemblant. || Égal : qui a les mêmes qualités, propriétés. || Égal : en noblesse, en naissance. || Égal, uniforme, toujours le même. || *Al igual :* semblablement, pareillement. || *En igual, ó al igual de :* au lieu de, à la place de. || *Por un igual.* V. *Igualmente.* || *No ser igual :* différer. || *Quedar, ó dejar á todos iguales :* ne pas faire de jaloux : refuser à tous également une même chose.

* IGUAL, *adv.* Uniment.

IGUALA, *s. f.* Traité, convention de commerce, marché. || Niveau de maçon. || L'action d'égaler. || *A la iguala, adv.* V. *Al igual.*

IGUALACION, *s. f.* L'action d'égaler. || Équation algébrique. || Traité, convention. || (*prat.*) Également : distribution avant partage aux héritiers qui ont moins reçu. || Égalisation.

IGUALADO, *p. p.* V. *Igualar.* || *adj.* Ras, rasé, uni. || *Dejar á uno igualado :* rouer de coups, laisser pour mort.

IGUALADAS, *adj. pl.* On le dit des oiseaux qui ont mué.

IGUALADOR, RA, *s.* Celui qui égale.

IGUALAMIENTO, *s. m.* V. *Igualacion.*

IGUALANTE, *p. a.* (*v.*) V. *Igualar.*

IGUALANZA, *s. f.* (*v.*) V. *Igualdad.* || (*v.*) V. *Iguala.*

IGUALAR (*á, con*), *v. a.* Égaler : rendre égal. || Estimer également. || (*fig.*) Tenir les passions dans l'équilibre. || Égaler, aplanir, rendre uni. || Égaler : ne mettre aucune différence entre deux choses. || Égaler : assimiler. || (*prat.*) Égaliser : égaler les partages des lots. || Affleurer : mettre de niveau deux choses contiguës. || Ajuster, faire accorder. || Traiter, s'accorder. || Tondre : rendre uni, en parlant des bois, des gazons. || *Igualar la sangre :* (*fig.*) faire une seconde saignée pour laisser des deux côtés la même quantité de sang. || (*fig.*) Donner un soufflet sur l'autre joue. || (*fig.*) Faire le contre-poids. || *Igualar las mercaderias :* proportionner la qualité des marchandises à leur prix. || *Igualar un terraplen, un paseo :* dresser une terrasse, une allée.

IGUALAR, *v. n.* Être égal.

IGUALARSE, *v. r.* S'égaler, se comparer, se mettre en parallèle. || S'accorder, se liguer, s'associer. || Convenir d'un salaire pour son travail. || Être au niveau.

IGUALDAD, *s. f.* Égalité, conformité, rapport parfait. || Correspondance, proportion des parties d'un tout. || *Igualdad de ánimo :* égalité d'âme.

IGUALEZA, *s. f.* (*v.*) V. *Igualdad.*

IGUALICO, ILLO, ITO, *s. m. dim.* de *Igual.*

* IGUALIDAD, *s. f.* (*v.*) V. *Igualdad.*

IGUALMENTE, *adv.* Également.

IGUANA, *s. f.* Iguane, léguana, senembri : espèce de lézard d'Amérique.

IJADA, *s. f.* Flanc : côté de l'animal. || Filet de porc. || Point de côté. || *Tener su ijada :* (*fig.*) avoir son côté faible : n'être pas également bon à tout.

IJADEAR, *v. n.* Haleter : battre des flancs, en parlant surtout du cheval.

IJAR, *s. m.* V. *Ijada.*

ILACION, *s. f.* Induction, conséquence.

* ILAPSO, *s. m.* (*inus.*) Chute douce, influence.

ILATIVO, VA, *adj.* (*v.*) Qu'on peut inférer.

* ILÉCEBRA, *s. f.* (*inus.*) Amorce, attrait, charme.

ILEGAL, *adj. m. f.* Illégal : contraire à la loi.

ILEGALIDAD, *s. f.* Illégalité : qualité de ce qui est illégal : injustice.

ILEGALMENTE, *adv.* Illégalement : contre la loi, contre le droit.

ILEGIBLE, *adj. m. f.* Illisible : qu'on ne peut pas lire.

ILEGITIMADO, *p. p.* V. *Ilegitimar.*

ILEGITIMAMENTE, *adv.* Illégitimement.

ILEGITIMIDAD, *s. f.* Illégitimité.

ILEGITIMAR, *v. a.* Rendre illégitime.

ILEGITIMO, MA, *adj.* Illégitime : contraire à la loi, à la règle. ‖ Illégitime : bâtard.

ILEON, *s. m.* Iléon : portion de l'intestin grêle.

*ILIACA, *adj.* Iliaque. On appelle une orte de colique très-douloureuse passion iliaque, et aussi colique de miséréré, iléus.

*ILIADA, *s. f.* Iliade : poëme épique d'Homère sur la prise de Troie.

ILIBERAL, *adj. m. f.* Peu libéral.

*ILIBERITANO, NA, *adj.* Qui appartient à l'Illibérie.

ILÍCITAMENTE, *adv.* Illicitement.

ILÍCITO, TA, *adj.* Illicite, défendu.

ILIMITADO, DA, *adj.* Illimité : qui n'a point de limites.

ILION, *s. m.* V. *Ileon.*

ILÍQUIDO, DA, *adj.* Non liquidé, en parlant d'un compte, d'une dette.

ILIRIO, RIA, *adj.* et *s.* Illyrien : de l'Illyrie.

ILITERATO, *s. m.* Illétré.

ILLAN, NA, *s.* (*n. p.*) V. *Julian, na.*

*ILOTA, *s. m.* Ilote : esclave à Sparte.

ILUDIR, *v. a.* (*inus.*) V. *Burlar.*

ILUMINACION, *s. f.* Illumination : l'action d'illuminer. ‖ État de ce qui est illuminé. ‖ Illumination : lumières disposées symétriquement pour une fête. ‖ (*fig.*) Illumination : lumière surnaturelle. ‖ Enluminure.

ILUMINADO, *p. p.* V. *Iluminar.*

ILUMINADOR, RA, *s.* Enlumineur : celui qui enlumine les estampes. ‖ Allumeur.

ILUMINAR, *v. a.* Illuminer, éclairer. ‖ Illuminer, faire des illuminations. ‖ (*fig.*) Illuminer, éclairer l'esprit. ‖ Enluminer : colorier une figure, une estampe. ‖ Ôter le blanc d'une estampe, qu'on applique ensuite sur du taffetas ou papier de couleur.

ILUMINATIVO, VA, *adj.* Illuminatif : qui a la vertu d'éclairer. ‖ *Via iluminativa :* voie illuminative : un des trois états du chrétien.

ILUSION, *s. f.* Illusion : fausse apparence. ‖ Illusion : tromperie du démon. ‖ Sorte d'ironie vive et piquante.

ILUSIVO, VA, *adj.* (*v.*) Faux, trompeur, fantastique.

ILUSO, SA, *adj.* Trompé, séduit, surtout par des illusions du démon : enthousiaste, ébloui : fanatique, visionnaire.

*ILUSOR, *s. m.* Trompeur. ‖ Moqueur.

*ILUSORIAMENTE, *adv.* Illusoirement.

ILUSORIO, RIA, *adj.* Illusoire, captieux, qui tend à tromper. ‖ (*prat.*) Nul, de nul effet.

ILUSTRACION, *s. f.* Illumination, clarté, lumière. ‖ Inspiration, révélation divine. ‖ Explication, éclaircissement.

ILUSTRADÍSIMO, MA, *adj. sup.* de *Ilustrado.*

ILUSTRADO, *p. p.* V. *Ilustrar.*

ILUSTRADOR, RA, *s.* Celui qui éclaire.

ILUSTRANTE, *p. a.* (*v.*) V. *Ilustrar.*

ILUSTRAR, *v. a.* Éclairer, illuminer, au propre et au figuré. ‖ Inspirer, éclairer intérieurement. ‖ Expliquer, éclaircir. ‖ Illustrer, rendre illustre.

ILUSTRE, *adj. m. f.* Illustre, éclatant, célèbre par le mérite, etc. ‖ *Ilustres, pl.* (*boh.*) V. *Botas.*

ILUSTREMENTE, *adv.* D'une manière illustre, avec éclat.

ILUSTREZA, *s. f.* (*v.*) Qualité qui rend illustre.

ILUSTRÍSIMO, MA, *adj. sup.* de *Ilustre.* Très-illustre.

ILUSTRÍSIMO, *s. m.* Illustrissime : titre d'honneur donné aux évêques et autres personnages.

IMÁGEN, *s. f.* Image, figure, représentation. ‖ Image : statue, estampe de J.-C., de la Vierge, etc. ‖ (*fig.*) Beau visage, surtout de femme. ‖ (*rhét.*) Image. ‖ Image, ressemblance. ‖ Image, description, idée. ‖ *Imágen celeste :* constellation représentée sur un planisphère, sur un globe céleste. ‖ *Quedar para vestir imágenes :* rester pour coiffer S. Catherine. On le dit des filles à qui leur âge ne permet plus d'espérer de se marier.

IMAGENCICA, ILLA, ITA, *s. f. dim.* de *Imágen.*

IMAGINABLE, *adj. m. f.* Imaginable : qui peut être imaginé.

IMAGINACION, *s. f.* Imagination : faculté par laquelle l'âme imagine. ‖ Imagination, vision, chimère, appréhension. ‖ Imagination, pensée, idée. ‖ *La imaginacion hace el caso :* l'imagination fait tout. ‖ *No pasar por la imaginacion :* ne pas passer par l'imagination, ne pas venir dans l'esprit.

IMAGINADO, *p. p.* V. *Imaginar.* ‖ *adj.* Imaginé.

IMAGINAMIENTO, *s. m.* (*v.*) V. *Imaginacion.*

IMAGINANTE, *p. a.* (*v.*) V. *Imaginar.* Imaginant, qui imagine.

IMAGINAR, *v. n.* Imaginer, se faire une idée. ‖ S'imaginer, se figurer sans un fondement réel.

IMAGINAR, *v. n.* Imaginer, représenter dans l'esprit. ‖ (*v.*) Orner de tableaux, d'images.

IMAGINARIA, *s. f.* (*mil.*) Garde qui

doit en remplacer une autre en cas de besoin.

IMAGINARIAMENTE, *adv.* D'une manière imaginaire.

IMAGINARIO, RIA, *adj.* Imaginaire, idéal, qui n'est que dans l'imagination. || Qui peut être ou a été imaginé. || *Espacio imaginario :* espace imaginaire, que nous concevons au-delà du monde réel.

IMAGINARIO, *s. m.* Sculpteur en figures, peintre, graveur en images.

IMAGINATIVA, *s. f.* Imaginative : faculté, puissance imaginative. || Imagination.

IMAGINATIVO, VA, *adj.* Imaginatif : qui imagine aisément.

IMAGINERÍA, *s. f.* Broderie où l'on représente des fleurs, des oiseaux, etc.

IMAGINERO, *s. m.* (*v.*) V. *Imaginario.*

IMAN, *s. m.* Aimant : pierre qui attire le fer. || (*fig.*) Aimant : ce qui attire, ce qui gagne les cœurs. || Iman : prêtre mahométan. || *Iman arsénico :* magnès arsénical.

* IMBEATO, TA, *adj.* (*inus.*) Infortuné.

IMBÉCIL, *adj. m. f.* (*inus.*) Faible, sans vigueur. || Imbécile, sot.

* IMBÉCILE, *adj. m. f.* V. *Imbécil.*

IMBECILIDAD, *s. f.* Faiblesse : manque de force. || Imbécillité, bêtise.

IMBELE, *adj. m. f.* (*inus.*) Faible, lâche, peu propre à la guerre.

IMBIBICION, *s. f.* Imbibition : faculté de s'imbiber.

* IMBIERNO, *s. m.* Hiver. V. *Invierno.*

IMBORNALES, *s. m. pl.* Dalots. V. *Embornales.*

* IMBORRABLE, *adj. m. f.* Ineffaçable.

IMBRICADO, DA, *adj.* Ondé, ondulé. On le dit de certaines coquilles.

IMBUIDO, *p. p.* V. *Imbuir.*

IMBUIR, *v. a.* Induire, persuader, endoctriner, emboucher. || Pousser, porter.

IMBUITO, *p. p.* V. *Imbuir.* || *adj.* Imbu : pénétré d'une doctrine.

IMBURSACION, *s. f. Ar.* V. *Insaculacion.*

IMBURSADO, *p. p.* V. *Imbursar.*

IMBURSAR, *v. a.* V. *Insacular.*

IMITABLE, *adj. m. f.* Imitable, qui peut s'imiter.

IMITACION, *s. f.* Imitation. || *Á imitacion :* à l'imitation, à l'exemple.

IMITADO, *p. p.* V. *Imitar.* || *adj.* Qui imite.

IMITADOR, RA, *s.* Imitateur : celui qui imite.

IMITANTE, *p. a.* V. *Imitar.*

IMITAR, *v. a.* Imiter, suivre l'exemple. || Imiter : suivre un modèle. || *Imitar á sus mayores :* marcher sur les pas de ses ancêtres. || *Imitar el modelo de :* se modeler sur.

* IMITATIVO, VA, *adj.* Imitatif : qui imite qui a la faculté d'imiter.

IMITATORIO, RIA, *adj.* (*inus.*) V. *Imitativo.*

IMPACIENCIA, *s. f.* Impatience : manque de patience. || Impatience, inquiétude dans l'attente, etc.

IMPACIENTADO, *p. p.* V. *Impacientar.*

IMPACIENTAR, *v. a.* Impatienter, faire perdre patience, inquiéter, désespérer.

IMPACIENTE, *adj. m. f.* Impatient. || Hargneux.

IMPACIENTEMENTE, *adv.* Impatiemment, avec impatience.

IMPACIENTÍSIMO, MA, *adj. sup.* de *Impaciente.*

* IMPACTO, TA, *adj.* On le dit d'une humeur, etc., fixée sur quelque partie du corps.

IMPALPABLE, *adj. m. f.* Impalpable : qui ne fait point d'impression sensible au toucher.

IMPAR, *adj. m. f.* Inégal. || Impair.

IMPARCIAL, *adj. m. f.* Impartial : qui n'est d'aucun parti. || Qui fuit la société, le commerce des hommes.

IMPARCIALIDAD, *s. f.* Impartialité.

IMPARCIALMENTE, *adv.* Impartialement : sans partialité.

IMPARTIBLE, *adj. m. f.* Qui ne peut être partagé : en termes de palais, on dit impartable. || On le dit d'un secours, d'une autorité dont on peut user, se prévaloir.

IMPARTIDO, *p. p.* V. *Impartir.*

IMPARTIR, *v. a.* Implorer le secours, demander main-forte. On le dit d'une juridiction à l'égard d'une autre.

IMPASIBILIDAD, *s. f.* Impassibilité : qualité de ce qui est impassible.

IMPASIBLE, *adj. m. f.* Impassible : incapable de souffrir. || Qui souffre avec un courage qui le fait paraître insensible.

IMPÁVIDAMENTE, *adv.* Intrépidement.

IMPAVIDEZ, *s. f.* Intrépidité.

IMPÁVIDO, DA, *adj.* Intrépide, qui ne craint rien.

IMPECABILIDAD, *s. f.* Impeccabilité.

IMPECABLE, *adj. m. f.* Impeccable, incapable de pêcher.

* IMPECIBLE, *adj. m. f.* (*v.*) V. *Impecible.*

IMPEDIDO, *p. p.* V. *Impedir.* || *adj.* Perclus de ses membres.

IMPEDIDOR, RA, *s.* Celui ou ce qui empêche.

* IMPEDIENTE, *p. a.* V. *Impedir.* || On le dit d'un empêchement qui rend le mariage illicite, mais non pas nul.

IMPEDIMENTO, *s. m.* Empêchement, obstacle. || Empêchement, circonstances qui rendent un mariage nul ou illicite. || *Impedimento de afinidad :* empêchement d'affinité. || *Impedimento de catequismo :* empêchement entre le parrain et la filleule, etc.

‖ *Impedimento dirimente* : empêchement dirimant, qui rend le mariage nul. ‖ *Impedimento de impotencia* : empêchement d'impuissance.

IMPEDIR, *v. a.* Empêcher, mettre obstacle. ‖ Embarrasser : gêner la liberté des mouvemens.

IMPEDIDO, *p. p.* V. *Impedir.*

IMPEDITIVO, VA, *adj.* Qui empêche, qui s'oppose.

IMPELENTE, *p. a.* V. *Impeler.*

IMPELER, *v. a.* Pousser, mettre en mouvement. ‖ (*de, en*) (*fig.*) Pousser, exciter, animer, induire, porter à.

* IMPELESCER, *v. a.* (*v.*) V. *Impeler.*

IMPELIDO, *p. p.* V. *Impeler.* ‖ (*de*) *adj.* Poussé, excité.

IMPENETRABILIDAD, *s. f.* Impénétrabilité : qualité de ce qui est impénétrable.

IMPENETRABLE, *adj. m. f.* Impénétrable : qui ne peut être pénétré. ‖ (*á*) (*fig.*) Impénétrable, incompréhensible.

IMPENITENCIA, *s. f.* Impénitence, endurcissement dans le péché. ‖ *Impenitencia final* : impénitence finale dans laquelle on meurt.

IMPENITENTE, *adj. m. f.* Impénitent, endurci dans le mal. ‖ Impénitent. On le dit d'un criminel condamné par l'inquisition, qui meurt dans son erreur.

IMPENSADAMENTE, *adv.* Inopinément, sans y penser, à l'improviste.

IMPENSADO, DA, *adj.* Imprévu, inopiné, inattendu.

IMPERADO, *p. p.* V. *Imperar.*

IMPERANTE, *p. a.* V. *Imperar.* On le dit, en astrologie, du signe qui domine dans le thème céleste.

IMPERAR, *v. n.* Régner, gouverner en qualité d'empereur, de souverain.

IMPERAR, *v. a.* Commander avec autorité, donner des lois.

IMPERATIVAMENTE, *adv.* Impérativement.

IMPERATIVO, *s. m.* Impératif : second mode des verbes.

IMPERATIVO, VA, *adj.* Impératif, impérieux, qui commande avec autorité.

IMPERATORIA, *s. f.* Impératoire, angélique française, benjoin sauvage : plante.

IMPERATORIO, RIA, *adj.* Impérial, qui concerne l'empereur. ‖ (*v.*) V. *Imperioso.*

IMPERCEPTIBLE, *adj. m. f.* Imperceptible : qui ne peut être aperçu. ‖ (*fig.*) Difficile à comprendre, à concevoir : imperceptible.

IMPERCEPTIBLEMENTE, *adv.* Imperceptiblement, insensiblement.

IMPERFECCION, *s. m.* Imperfection, défaut. ‖ Imperfection, faute légère.

IMPERFECTAMENTE, *adv.* Imparfaitement.

IMPERFECTÍSIMO, MA, *adj. sup.* de *Imperfecto.*

IMPERFECTO, TA, *adj.* Imparfait : qui a des imperfections. ‖ Imparfait : qui n'est pas achevé.

IMPERFECTO, *s. m.* Imparfait : temps des verbes.

* IMPERFICION, *s. f.* (*v.*) V. *Imperfeccion.*

IMPERIAL, *adj. m. f.* Impérial : qui appartient à l'empereur et à l'empire. ‖ Grand : distingué dans son genre. ‖ *Ciruela imperial.* V. *Cascabelillo.* ‖ *Bebida, polvo, corona imperial* : eau, poudre, couronne impériale. ‖ *Los imperiales* : les impériaux, les troupes de l'empereur.

IMPERIAL, *s. f.* Impériale : dessus d'un carrosse.

IMPERIAR, *v. n.* (*v.*) V. *Imperar.*

IMPERICIA, *s. f.* Impéritie : défaut d'habileté, inexpérience.

IMPERIO, *s. m.* Empire, commandement : puissance, autorité. ‖ Empire : dignité d'empereur. ‖ Empire : états sous la domination de l'empereur. ‖ Empire : durée d'un empereur. ‖ (*fig.*) Empire, sceptre. ‖ Toile impériale. ‖ (*fig.*) Empire de la volonté sur les passions. ‖ *Mero imperio* : pouvoir absolu du prince sur ses sujets. ‖ *Mero mixto imperio* : pouvoir accordé par le prince aux seigneurs et magistrats pour rendre la justice. ‖ *Mixto imperio* : pouvoir de juger, surtout en matière civile. ‖ *Imperio de las ondas* : (*poés.*) la plaine liquide : l'empire de Neptune.

IMPERIOSAMENTE, *adv.* Impérieusement, avec orgueil, hauteur.

IMPERIOSO, SA, *adj.* Impérieux, altier, hautain.

IMPERITAMENTE, *adv.* En ignorant : en homme peu instruit.

IMPERITO, TA, *adj.* Ignorant : qui manque d'habileté, d'expérience, de savoir.

* IMPERMEABLE, *adj. m. f.* Imperméable. On le dit des corps à travers lesquels un fluide ne saurait passer.

* IMPERMEABILIDAD, *s. f.* Imperméabilité : qualité de ce qui est imperméable.

IMPERMUTABLE, *adj. m. f.* Impermutable : qui ne peut pas être changé.

IMPERSCRUTABLE, *adj. m. f.* (*inus.*) Inscrutable. V. *Inescrutable.*

IMPERSONAL, *adj.* Impersonnel. On le dit d'un verbe qui ne se conjugue qu'à la troisième personne du singulier. ‖ On l'applique à la manière de parler à un inférieur à qui on ne donne pas les titres que la politesse exige.

IMPERSONALMENTE, *adv.* Impersonnellement, d'une manière impersonnelle. On le dit de la manière de parler à un inférieur sans lui donner aucun titre. ‖ (*bol*) Impersonnellement.

IMPERSUASIBLE, *adj. m. f.* Imposible á persuader.

IMPERTÉRRITO, TA, *adj.* Intrépide, qui ne craint rien.

IMPERTINENCIA, *s. f.* Impertinence, sottise, extravagance. || Mauvaise humeur qui fait trouver tout déraisonnable, ou demander des choses absurdes. || Importunité, instances fatigantes. || Exactitude trop scrupuleuse dans ce qu'on fait.

IMPERTINENTE, *adj. m. f.* Impertinent. || Importun, incommode. || *Circunstancias impertinentes :* circonstances qui n'aggravent ni ne diminuent le péché. || Faits, articles impertinens, qui n'ont rien de commun avec le fond de la cause. || *Términos impertinentes :* termes sans liaison ni opposition entre eux.

IMPERTINENTEMENTE, *adv.* Impertinemment.

IMPERTINENTÍSIMO, MA, *adj. sup.* de *Impertinente.*

IMPERTURBABLE, *adj. m. f.* Imperturbable : qui ne peut être troublé, ému.

* IMPERVIO, VIA, *adj.* (*inus.*) Inaccessible, impénétrable.

* ÍMPETO, *s. m.* (*v.*) V. *Ímpetu.*

IMPETRA, *s. f.* (*prat.*) Impétration de bulles pour un bénéfice en litige qu'on prend à ses risques et périls.

IMPETRACION, *s. f.* Impétration, obtention.

IMPETRADO, *p. p.* V. *Impetrar.*

IMPETRADOR, RA, *s.* Celui qui impètre, qui obtient.

IMPETRANTE, *p. a.* V. *Impetrar.*

IMPETRAR (*de*), *v. a.* Impétrer, obtenir par ses prières.

ÍMPETU, *s. m.* Impétuosité, violence, élancement, effort impétueux. || Impétuosité, vivacité extrême dans l'humeur, etc. || *Salir con ímpetu :* saillir.

IMPETUOSAMENTE, *adv.* Impétueusement.

IMPETUOSIDAD, *s. f.* Impétuosité. V. *Ímpetu.*

IMPETUOSÍSIMAMENTE, *adv. sup.* de *Impetuosamente.*

IMPETUOSÍSIMO, MA, *adj. sup.* de *Impetuoso.*

IMPETUOSO, SA, *adj.* Impétueux, violent, véhément, rapide, fougueux. || (*fig.*) V. *Arrebatado.*

IMPÍA, *s. f.* Impia ou impie : plante qui ressemble au romarin.

IMPÍAMENTE, *adv.* Impitoyablement : avec impiété.

IMPIEDAD, *s. f.* Cruauté, inhumanité. || Impiété.

IMPÍGERO, RA, *adj.* (*inus.*) Actif, prompt, vif.

IMPÍÍSIMO, MA, *adj. sup.* de *Impio.* Très-impie.

IMPINGAR, *v. a.* (*v.*) V. *Lardear.*

IMPÍO, PÍA, *adj.* Cruel, impitoyable. || Impie, scélérat.

* IMPÍREO, REA, *adj.* Empirée. V. *Empireo.*

* IMPLA, *s. f.* V. *Velo, toca.*

IMPLACABLE, *adj. m. f.* Implacable : qui ne peut être apaisé.

IMPLACABLEMENTE, *adv.* Implacablement.

IMPLATICABLE, *adj. m. f.* Intraitable : avec qui on ne peut converser. || Sur quoi on ne peut parler, discourir. || Impraticable.

IMPLICACION, *s. f.* Implication : contradiction des termes d'une proposition.

IMPLICADO, *p. p.* V. *Implicar.*

* IMPLICANCIA, *s. f.* Implication. On se sert quelquefois de ce terme dans les écoles.

IMPLICANTE, *p. a.* V. *Implicar.*

IMPLICAR, *v. a.* Embrouiller, embarrasser.

IMPLICAR, *v. n.* Impliquer, renfermer contradiction.

IMPLICATORIO, RIA, *adj. m. f.* Ce qui implique contradiction.

IMPLÍCITAMENTE, *adv.* Implicitement.

IMPLÍCITO, TA, *adj.* Implicite, compris tacitement, sous-entendu.

IMPLORACION, *s. f.* L'action d'implorer.

IMPLORADO, *p. p.* V. *Implorar.*

IMPLORAR, *v. a.* Implorer : demander humblement et instamment. || Implorer : avoir recours, demander l'assistance, réclamer.

IMPLUME, *adj. m. f.* Qui n'a point de plumes.

* IMPOLÍTICA, *s. f.* Faute contre la politique. || Impolitesse, incivilité, malhonnêteté.

IMPOLÍTICO, CA, *adj.* Impoli, malhonnête, incivil, grossier. || Impolitique : contre la politique.

IMPOLUTO, TA, *adj.* (*inus.*) Pur, sans tache.

IMPONDERABLE, *adj. m. f.* Inexprimable. || (*phys.*) Impondérable.

IMPONEDOR, RA, *s.* Celui qui impose.

IMPONER (*á*), *v. a.* Imposer un tribut, une obligation, etc. || Imposer, imputer à tort, accuser faussement. || (*en*) Instruire, informer, endoctriner. || (*impr.*) Imposer : arranger dans des châssis de fer les pages composées : mettre en pages. || En imposer, tromper, faire accroire. || Imposer, infliger. || *Imponer un censo :* acenser, donner ou prendre à cens.

IMPORTABLE, *adj. m. f.* (*v.*) Insupportable.

IMPORTACION, *s. f.* Importation : introduction de marchandises étrangères.

IMPORTADO, *p. p.* V. *Importar.*

IMPORTANCIA, *s. f.* Importance : ce qui rend important.

IMPORTANTE, *p. a.* V. *Importar.* ‖ *adj.* Important, considérable.

IMPORTANTEMENTE, *adv.* Utilement, avantageusement, d'une manière importante.

IMPORTANTÍSIMO, MA, *adj. sup.* de *Importante.*

IMPORTAR (*á*), *v. imp.* Importer, être de conséquence, d'importance. ‖ Monter, se monter, faire un total.

IMPORTAR, *v. a.* Importer : introduire des marchandises étrangères dans son pays.

IMPORTE, *s. m.* Montant : total d'un compte.

IMPORTUNACION, *s. f.* Importunité : demande, instance importune.

IMPORTUNADAMENTE, *adv.* V. *Importunamente.*

IMPORTUNADO, *p. p.* V. *Importunar.* ‖ (*de, por*) *adj.* Importuné. ‖ V. *Importuno.*

IMPORTUNAMENTE, *adv.* Importunément, avec importunité. ‖ Hors de saison, mal à propos.

IMPORTUNAR (*con*), *v. a.* Importuner, incommoder : fatiguer, tirailler.

IMPORTUNIDAD, *s. f.* Importunité.

IMPORTUNÍSIMO, MA, *adj. sup.* de *Importuno.*

IMPORTUNO, NA, *adj.* Importun, incommode : fâcheux, ennuyant. ‖ Qui est hors de propos.

IMPOSIBILIDAD, *s. f.* Impossibilité. ‖ Impuissance. ‖ *Imposibilidad física :* impossibilité physique, tirée des lois de la nature. ‖ *Imposibilidad metafísica :* impossibilité métaphysique, fondée sur l'essence des choses. ‖ *Imposibilidad moral :* impossibilité morale, tirée des mœurs, du caractère.

IMPOSIBILITADO, *p. p.* V. *Imposibilitar.*

IMPOSIBILITAR, *v. a.* Rendre impossible. ‖ Mettre dans l'impossibilité.

IMPOSIBLE, *adj. m. f.* Impossible : qui ne peut être, qui ne peut se faire. ‖ Impossible, chimérique. On le dit d'un être de raison. ‖ (*fig.*) Impossible, extrêmement difficile. ‖ *Imposible de toda imposibilidad :* (*fam*) absolument impossible, de toute impossiblité.

IMPOSIBLEMENTE, *adv.* Avec impossibilité.

IMPOSICION, *s. f.* Imposition d'un tribut, d'une charge, etc. ‖ Imposition, impôt, tribut. ‖ Imposition : arrangement de feuilles d'impression. ‖ Placement. ‖ *Imposicion de un censo ó cánon :* acensement, don à cens ‖ *Imposicion de las manos :* imposition des mains. ‖ *Imposicion de perpetuo silencio :* l'action d'imposer un silence perpétuel.

IMPOSTA, *s. f.* (*arch.*) Imposte : espèce de petite corniche sur laquelle pose une voûte.

IMPOSTOR, RA, *s.* Imposteur, fourbe.

IMPOSTURA, *s. f.* Imposture, mensonge. ‖ Imposture, calomnie, fausse imputation.

IMPOTENCIA, *s. f.* Impuissance : manque de pouvoir. ‖ Impuissance : défaut naturel qui empêche d'engendrer.

IMPOTENTE, *adj. m. f.* Impuissant : qui manque de pouvoir. ‖ Impuissant : inhabile à la génération.

IMPRACTICABLE, *adj. m. f.* Impraticable : qui ne se peut faire. ‖ (*fig.*) Impraticable : par où l'on ne saurait passer.

IMPRECACION, *s. f.* Imprécation, malédiction.

IMPRECAR, *v. a.* Faire des imprécations.

* IMPRECATORIO, RIA, *adj.* Imprécatoire : qui se fait avec imprécations. ‖ *Juramento imprecatorio :* jurement imprécatoire.

IMPREGNACION, *s. f.* Imprégnation.

IMPREGNADO, *p. p.* V. *Impregnarse.*

IMPREGNARSE, *v. r.* S'imprégner, se charger d'une substance, de particules étrangères.

* IMPREMIR, *v. a.* (*v.*) V. *Imprimir.*

IMPRENTA, *s. f.* Imprimerie : art d'imprimer. ‖ Imprimerie : lieu où l'on imprime. ‖ V. *Impresion.*

IMPRESCINDIBLE, *adj. m. f.* Inséparable : qui ne peut être séparé, même par la pensée.

IMPRESCRIPTIBLE, *adj. m. f.* Imprescriptible : qui n'est pas sujet à prescription.

IMPRESION, *s. f.* Impression : l'action d'imprimer, et l'effet que produit cette action. ‖ Impression : manière dont un ouvrage a été imprimé, caractère dont on s'est servi. ‖ Impression : édition. ‖ Impression : empreinte d'un corps sur un autre. ‖ (*fig.*) Impression : effet d'un discours sur l'esprit. ‖ Influence des astres, en terme d'astrologie. ‖ *Hombre de la primera impresion :* homme neuf, nouveau, dans un emploi : apprenti. ‖ *Hacer impresion :* faire impression. ‖ *Primera impresion :* première impression : celle que produit sur nous un objet que nous voyons pour la première fois.

IMPRESIONADO, *p. p.* V. *Impresionar.*

IMPRESIONAR (*contra, de, en*), *v. a.* Imprimer dans l'esprit.

IMPRESO, *s. m.* Imprimé : écrit imprimé.

IMPRESO, SA, *p. p. irr.* V. *Imprimir.*

IMPRESOR, RA, *s.* Imprimeur : celui qui exerce l'art de l'imprimerie.

IMPRESTABLE, *adj. m. f.* Qui ne peut se prêter.

IMPREVISTO, TA, *adj.* Imprévu : qu'on n'a pas prévu.

IMPRIMACION, *s. f.* (*peint.*) Imprimure : premier enduit mis sur une toile pour peindre.

IMPRIMADERA, *s. f.* (*peint.*) Pinceau pour enduire une toile avant de peindre.

IMPRIMADO, *p. p.* V. *Imprimar.*

IMPRIMADOR, *s. m.* (*peint.*) Celui qui enduit les toiles pour les peintres.

IMPRIMAR, *v. a.* Imprimer : enduire, préparer par un enduit les toiles pour la peinture.

IMPRIMIDO, *p. p.* V. *Imprimir.*

IMPRIMIDOR, *s. m.* (*v.*) V. *Impresor.*

IMPRIMIR (*en*), *v. a.* Imprimer : faire une empreinte. || (*fig.*) Imprimer : graver dans l'esprit, inculquer. || Imprimer : empreindre des lettres sur du papier, du parchemin, du vélin, etc., avec des caractères de fonte.

IMPROBABILIDAD, *s. f.* Impossibilité d'être prouvé. || Défaut de probabilité.

IMPROBABLE, *adj. m. f.* Qui ne peut se prouver. || Improbable : qui manque de probabilité.

IMPROBABLEMENTE, *adv.* Sans probabilité, ni fondement.

IMPROBADO, *p. p.* V. *Improbar.*

* **IMPROBADOR**, RA, *s.* Improbateur : celui qui improuve.

IMPROBAR, *v. a.* (*inus.*) Improuver, désapprouver.

ÍMPROBO, BA, *adj.* Méchant, pervers. || Pénible. || Infructueux.

IMPROPERADO, *p. p.* V. *Improperar.*

IMPROPERAR, *v. a.* Faire un reproche en face.

IMPROPERIO, *s. m.* Reproche injurieux, indignité, affront, outrage.

IMPROPIAMENTE, *adv.* Impropriement.

IMPROPIAR, *v. a.* (*v.*) Employer des mots dans un sens impropre.

IMPROPIEDAD, *s. f.* Impropriété : qualité ce qui n'est pas propre.

IMPROPIO, PIA (*de, en, para*), *adj.* Impropre : qui n'est pas propre, qui ne convient pas. || Malséant.

IMPROPORCION, *s. f.* Disproportion : défaut, manque de proportion.

IMPROPORCIONADO, DA, *adj.* Disproportionné.

* **IMPROPRIAMENTE**, *adv.* V. *Impropiamente*

* **IMPROPRIAR**, *v. a.* V. *Impropiar.*

IMPROPRIEDAD, *s. f.* V. *Impropiedad.*

IMPROPRIO, IA, *adj.* V. *Impropio.*

IMPROROGABLE, *adj. m. f.* Qui ne peut pas être prorogé.

IMPRÓSPERO, RA, *adj.* (*v.*) Malheureux.

IMPRÓVIDAMENTE, *adv.* Sans prévoyance, imprudemment.

IMPROVIDENCIA, *s. f.* (*inus.*) Imprévoyance : défaut, manque de prévoyance.

IMPRÓVIDO, DA, *adj.* Imprévoyant, imprudent. qui manque de prévoyance.

IMPROVISAMENTE, *adv.* A l'improviste, subitement, au dépourvu.

IMPROVISAR, *v. a.* Improviser : composer et réciter sur-le-champ des vers, un discours, etc.

IMPROVISO, SA, *adj.* Imprévu, inopiné, subit, prompt, soudain.

IMPROVISO (DE), *adv.* V. *Improvisamente.*

IMPROVISTO, TA, *adj.* V. *Improviso.* || *Á la improvista.* V. *Improvisamente.*

IMPRUDENCIA, *s. f.* Imprudence, maladresse.

IMPRUDENTE, *adj. m. f.* Imprudent, mal avisé, irréflechi.

IMPRUDENTEMENTE, *adv.* Imprudemment.

IMPRUDENTÍSIMAMENTE, *adv. sup.* de *Imprudentemente.*

IMPRUDENTÍSIMO, MA, *adj. sup.* de *Imprudente.*

* **IMPÚBER**, *adj.* et *s. m. f.* Impubère : qui n'a pas atteint l'âge de puberté.

* **IMPUDENCIA**, *s. f.* Impudence. || Cynisme.

IMPUDENTE, *adj.* Impudent. || Cynique.

IMPÚDICAMENTE, *adv.* Impudiquement, lubriquement.

IMPUDICICIA, *s. f.* Impudicité, impudeur.

IMPÚDICO, CA, *adj.* Impudique. || Cynique.

IMPUESTO, *s. m.* Impôt, tribut.

IMPUESTO, *p. p. irr.* V. *Imponer.*

IMPUGNABLE, *adj. m. f.* Qui peut être impugné. || V. *Inexpugnable.*

IMPUGNACION, *s. f.* Opposition, contradiction, l'action d'impugner.

IMPUGNADO, *p. p.* V. *Impugnar.*

IMPUGNADOR, RA, *s.* Celui qui attaque, qui réfute, qui impugne.

IMPUGNANTE, *p. a.* V. *Impugnar.*

IMPUGNAR (*á*), *v. a.* Impugner : attaquer, réfuter une opinion.

IMPUGNATIVO, VA, *adj.* (*inus.*) Ce qui impugne, ou sert à impugner.

IMPULSAR, *v. a.* (*inus.*) Pousser. V. *Impeler.*

IMPULSION, *s. f.* Impulsion, choc. || Mouvement communiqué par le choc.

IMPULSIVO, VA, *adj.* Impulsif : qui agit par impulsion.

IMPULSO, *s. m.* Impulsion : mouvement communiqué par le choc. || (*fig.*) Impulsion, élancement : mouvement de la volonté vers un objet. || Impulsion, conseil, instigation.

IMPULSOR, RA, *s.* et *adj.* Celui ou celle qui donne l'impulsion.

IMPUNE, *adj. m. f.* Impuni : qui demeure sans punition.

IMPUNEMENTE, *adv.* Impunément : avec impunité.

IMPUNIDAD, *s. f.* Impunité.

IMPUNIDO, DA, *adj.* (*v.*) V. *Impune.*

* **IMPURAMENTE**, *adv.* Impurement.

IMPUREZA, *s. f.* (*v.*) Impureté. ‖ (*fig.*) Impudicité. ‖ Impureté du sang. ‖ *Impureza de sangre* : (*fig.*) tache dans une famille.

IMPURIDAD, *s. f.* (*v.*) Impureté.

IMPURÍSIMO, MA, *adj. sup.* de *Impuro.*

IMPURO, RA, *adj.* Impur : qui n'est pas pur. ‖ (*fig.*) Impur, impudique.

* **IMPUSICION**, *s. f.* (*v.*) V. *Imposicion.*

IMPUTABILIDAD, *s. f.* Imputation, inculpation.

IMPUTABLE, *adj. m. f.* Qui peut être justement imputé.

IMPUTACION, *s. f.* Imputation. ‖ Inculpation.

IMPUTADO, *p. p.* V. *Imputar.*

IMPUTADOR, RA, *s.* Faux accusateur.

IMPUTAR (*á*), *v. a.* Imputer : attribuer une faute, inculper.

IN, préposition latine que les Espagnols n'emploient qu'en composition, et qui exprime ordinairement le contraire de ce que signifie le mot auquel on la joint. Ex. : *Inhábil.* Inhabile, qui n'est pas habile, etc.

INACABABLE, *adj. m. f.* Qui ne peut être achevé : interminable.

INACCESIBILIDAD, *s. f.* (*inus.*) Inaccessibilité : qualité de ce qui est inaccessible.

INACCESIBLE (*á*), *adj. m. f.* Inaccessible : dont l'accès est impossible. ‖ Incompréhensible. ‖ Inaccessible, inabordable. On le dit des personnes auprès de qui on ne peut trouver accès, à qui il est difficile de parler.

INACCESIBLEMENTE, *adv.* D'une manière inaccessible.

* **INACCESO, SA**, *adj.* (*inus.*) Inaccessible. V. *Inaccesible.*

INACCION, *s. f.* Inaction : cessation de toute action.

INADAPTABLE, *adj. m. f.* Qu'on ne peut pas adapter.

INADECUADO, DA, *adj.* Incomplet.

INADMISIBLE, *adj. m. f.* Inadmissible: qu'on ne peut admettre.

INADVERTENCIA, *s. f.* Inadvertance: défaut d'attention, de réflexion, méprise.

INADVERTIDAMENTE, *adv.* Par inadvertance.

INADVERTIDO, DA, *adj.* Imprudent, inconsidéré. ‖ Qui n'a point été vu, point remarqué.

INAFECTADO, DA, *adj.* Naturel : sans affectation.

INAGENABLE, *adj. m. f.* Inaliénable : qui ne peut s'aliéner.

INAGOTABLE, *adj. m. f.* Inépuisable, intarissable. ‖ (*fig.*) Inépuisable. On le dit de l'esprit, du savoir, d'une matière.

INAGUANTABLE, *adj. m. f.* Insupportable, intolérable.

INALIENABLE, *adj. m. f.* Inaliénable : qu'on ne peut aliéner.

INALTERABILIDAD, *s. f.* Qualité de ce qui est inalterable.

INALTERABLE, *adj. m. f.* Inaltérable, inébranlable, constant, ferme, calme.

INALTERABLEMENTE, *adv.* D'une manière inalterable.

INALTERADO, DA, *adj.* Sans altération.

* **INAMISIBILIDAD**, *s. f.* Inamissibilité.

INAMISIBLE, *adj. m. f.* Inamissible : qui ne se peut perdre.

* **INAMOVIBILIDAD**, *s. f.* Inamovibilité.

* **INAMOVIBLE**, *adj. m. f.* Inamovible : qui ne peut être ôté, changé.

INANE, *adj. m. f.* (*v.*) Vide : où il n'y a rien. V. *Vano, fútil.*

INANICION, *s. f.* (*méd.*) Inanition : faiblesse produite par le défaut de nourriture.

INANIMADO, DA, *adj.* Inanimé. V. *Inánime.*

* **INÁNIME**, *adj. m. f.* Inanimé : qui n'a point d'âme.

INAPAGABLE, *adj. m. f.* Inextinguible : qui ne peut s'éteindre.

INAPEABLE, *adj. m. f.* Qui ne peut être abaissé, en parlant d'un édifice. ‖ (*fig.*) Incompréhensible. ‖ (*fig.*) Opiniâtre, inflexible.

INAPELABLE (*de*), *adj. m. f.* Dont on ne peut appeler, sans appel.

INAPETENCIA, *s. f.* Défaut d'appétit, dégoût.

INAPETENTE, *adj. m. f.* Dégoûté : qui n'a point d'appétit.

* **INAPLICABLE**, *adj. m. f.* Inapplicable : qui ne peut être appliqué.

INAPLICACION, *s. f.* Inapplication : défaut d'application.

INAPLICADO, DA, *adj.* Inappliqué.

INAPRECIABLE, *adj. m. f.* Inappréciable, inestimable : qui ne peut être apprécié, estimé.

* **INAPTITUD**, *s. f.* Inaptitude : manque d'aptitude.

INARTICULADO, DA, *adj.* Inarticulé : qui n'est pas prononcé distinctement.

INASEQUIBLE, *adj. m. f.* Qu'on ne peut pas obtenir.

* **INATACABLE**, *adj. m. f.* Inattaquable : qu'on ne peut attaquer.

INAUDITO, TA, *adj.* Inoui, extraordinaire.

INAUGURACION, *s. f.* Inauguration, sacre, couronnement d'un souverain. ‖ Divination par le vol des oiseaux. ‖ Inauguration, installation.

INAUGURADO, *p. p.* V. *Inaugurar.*

INAUGURAL, *adj. m. f.* Inaugural : de l'inauguration.

INAUGURAR, *v. a.* Inaugurer : deviner, prédire par le vol des oiseaux. || Inaugurer, installer, sacrer, dédier.

INAVERIGUABLE, *adj. m. f.* Qui ne se peut vérifier.

INCALAR, *v. a.* (*v.*) V. *Tocar, pertenecer.*

* INCAMERACION, *s. f.* Incamération : dans la chancellerie de la cour de Rome, on appelle ainsi l'action de réunir quelque terre au domaine ecclésiastique.

INCANSABLE (*en*), *adj. m. f.* Infatigable.

INCANSABLEMENTE, *adv.* Infatigablement.

INCANTABLE, *adj. m. f.* Qui ne se peut chanter. On le dit surtout de l'intervalle du ton au demi ton.

INCANTACION, *s. f.* (*v.*) V. *Encanto.*

INCAPACIDAD, *s. f.* Incapacité, insuffisance. || Stupidité, bêtise.

INCAPAZ (*de*), *adj. m. f.* Incapable, qui n'a pas la capacité requise. || Sot, stupide.

* INCARDINACION, *s. f.* Juridiction : revenu d'une église qu'on administre sans en avoir la propriété.

INCASABLE, *adj. m. f.* Qui ne peut se marier.

* INCASTO, TA, *adj.* Impudique : déshonnête.

* INCATÓLICO, CA, *adj.* (*inus.*) Qui ne professe pas la religion catholique.

* INCAUTAMENTE, *adv.* Imprudemment, sans précaution.

INCAUTO, TA, *adj.* Imprudent, dupe.

* INCENDARIO, RIA, *s.* (*v.*) V. *Incendiario.*

INCENDIADO, *p. p.* V. *Incendiar.*

INCENDIAR, *v. a.* Incendier, embraser.

* INCENDIARIA, *s. f.* Oiseau de mauvais augure chez les Anciens, et dont on ignore l'espèce.

INCENDIARIO, RIA, *s.* Incendiaire : auteur volontaire d'un incendie.

* INCENDIARIO, RIA, *adj.* Incendiaire, séditieux. || *Fuego incendiario :* combustible incendiaire pour mettre le feu.

INCENDIO, *s. m.* Incendie : grand embrasement, au propre et au figuré. || (*fig.*) Chaleur extrême. || Incendie : trouble, combustion.

* INCENDIOSO, SA, *adj.* (*inus.*) Qui contient du feu, qui brûle, échauffe.

INCENSACION, *s. f.* Encensement.

INCENSADO, *p. p.* V. *Incensar.*

INCENSAR, *v. a.* Encenser : donner de l'encens. || (*fig.*) Encenser : flatter par des louanges. || (*fig.*) Aller et venir de côté et d'autre.

INCENSARIO, *s. m.* Encensoir.

INCENSIVO, VA, *adj.* (*v.*) Qui encendie, qui brûle, qui allume.

INCENSO, *s. m.* V. *Incienso.*

INCENSOR, RA, *s.* (*v.*) V. *Incendiario.*

INCENSURABLE, *adj. m. f.* Qui n'est point sujet à censure ; irréprochable.

INCENTIVO, *s. m.* Aiguillon, stimulant : motif qui excite. || (*fig.*) Aliment d'une passion, appât.

* INCEPCION, *s. f.* (*v.*) V. *Principio.*

* INCEPTOR, *s. m.* (*v.*) Celui qui commence.

INCERTEZA, *s. f.* (*v.*) V. *Incertidumbre.*

INCERTIDUMBRE, *s. f.* Incertitude : doute, irrésolution.

INCERTINIDAD, *s. f.* (*v.*) V. *Incertidumbre.*

INCERTÍSIMO, MA, *adj. sup.* de *Incierto.*

INCERTITUD, *s. f.* (*v.*) V. *Incertidumbre.*

INCESABLE, *adj. m. f.* Continuel : qui ne cesse point.

INCESABLEMENTE, *adv.* Incessamment, sans cesse.

INCESANTE (*en*), *adj. m. f.* Continuel, assidu.

INCESANTEMENTE, *adv.* Incessamment. V. *Incesablemente.*

INCESTAR, *v. n.* (*inus.*) Commettre un inceste.

INCESTO, *s. m.* Inceste : conjonction illicite entre parens.

INCESTUOSAMENTE, *adv.* Incestueusement.

INCESTUOSO, SA, *adj.* Incestueux : coupable d'inceste.

* INCICATRIZABLE, *adj. m. f.* Incicatrisable : qui ne peut se cicatriser.

INCIDENCIA, *s. f.* Incident : événement fortuit, accessoire au principal. || Immersion : commencement d'une éclipse. V. *Inmersion.* || Incidence : chute d'une ligne ou d'un corps sur un plan. || *Por incidencia :* incidemment.

INCIDENTAL, *adj. m. f.* (*v.*) V. *Incidente.*

INCIDENTALMENTE, *adv.* (*v.*) V. *Incidentemente.*

INCIDENTE, *adj. m. f.* Incident : qui dépend de la question principale.

INCIDENTE, *s. m.* Incident. V. *Incidencia.*

INCIDENTEMENTE, *adv.* Incidemment : par incident.

INCIDIR (*en*), *v. n.* Tomber, échoir.

INCIENSO, *s. m.* Encens : gomme aromatique. || (*fig.*) Encens, louange, flatterie. || *Incienso hembra :* encens ordinaire. || *Incienso macho :* encens fins. || *Gustar de incienso :* aimer l'encens, pour aimer à être flatté.

INCIENTE, *adj. m. f.* (*v.*) Ignorant.

INCIERTAMENTE, *adv.* Incertainement.

INCIERTO, TA, *adj.* Incertain, douteux. || Incertain, variable, peu solide.

* INCINDENTE, *adj. m. f.* (*inus.*) Tranchant, qui coupe, qui taille.

INCINERACION, *s. f.* (*chim.*) Incinération : réduction des végétaux en cendres.

INCINERADO, *p. p.* V. *Incinerar.*

INCINERAR, *v. a.* (*chim.*) Réduire en cendres.

* INCIPIENTE, *adj. m. f.* Commençant, apprenti, novice.

* INCIRCUNCISION, *s. f.* Incirconcision.

INCIRCUNCISO, SA, *adj.* Incirconcis : qui n'est point circoncis.

INCIRCUNSCRIPTO, TA, *adj.* Infini, illimité.

* INCISA, *s. f.* (*rhét.*) Incise : petite phrase.

INCISION, *s. f.* Incision, coupure, taillade en long. || (*v.*) Césure de vers.

INCISIVO, VA, *adj.* Incisif : propre à couper. || *Dientes incisivos* : dents incisives : les quatre dents antérieures qui servent à couper les alimens.

INCISO, *s. m.* (*orthog.*) Virgule. V. *Coma.*

INCISO, SA, *adj.* (*inus.*) Coupé.

INCISORIO, RIA, *adj.* Qui coupe ou peut couper.

INCITACION, *s. f.* Instigation : incitation.

INCITADO, *p. p.* V. *Incitar.*

INCITADOR, RA, *s.* Instigateur : celui qui pousse, qui excite. || Agitateur.

INCITAMENTO, *s. m.* Incitation, instigation.

INCITAMIENTO, *s. m.* V. *Incitamento.*

INCITAR (*contra, á*), *v. a.* Inciter, pousser, exciter, instiguer, induire. || Attiser, allumer.

INCITATIVA, *s. f.* (*prat.*) Ordre d'un tribunal supérieur à un inférieur de rendre justice à une partie demandante.

INCITATIVO, VA, *adj.* Excitative : propre à exciter. || (*prat.*) V. *Aguijatorio.*

INCIVIL, *adj. m. f.* Incivil, impoli, malhonnête.

INCLEMENCIA, *s. f.* Rigueur, dureté. || (*fig.*) Inclémence de l'air, des saisons. || *A la inclemencia, adv.* : en plein air, à découvert, au bivac, à la belle étoile.

INCLEMENTE, *adj. m. f.* Cruel, dur, impitoyable.

INCLINACION, *s. f.* Inclination : l'action de pencher, d'incliner. || (*fig.*) Inclination : goût, penchant naturel. || Inclination : salut de tête. || Inclination, affection, amour. || (*géom.*) Inclinaison : obliquité d'une ligne sur une autre. || Inclination : manière de verser une liqueur, en penchant doucement le vaisseau.

INCLINADÍSIMO, MA, *adj. sup.* de *Inclinado.*

INCLINADO, *p. p.* V. *Inclinar.* || *adj.* Enclin. || *Bien, ó mal inclinado* : qui a de bonnes ou de mauvaises inclinations.

INCLINADOR, RA, *s.* Celui qui incline.

INCLINANTE, *p. a.* (*inus.*) V. *Inclinar.* Inclinant, qui incline vers ; et, proprement, qui ressemble à.

INCLINAR (*á*), *v. a.* Incliner, baisser, pencher, courber. || (*fig.*) Tourner ses inclinations, ses penchans au bien ou au mal. || Gagner la faveur, l'amitié d'autrui. || V. *Declinar.*

INCLINAR, *v. n.* Ressembler, être ressemblant, être semblable.

INCLINARSE, *v. r.* Avoir de l'inclination, un penchant pour quelqu'un. || S'incliner en signe de respect, etc. || Être engagé par quelque motif à suivre une opinion, etc.

INCLINATIVO, VA, *adj.* (*inus.*) Qui incline, qui peut incliner.

INCLITO, TA, *adj.* Illustre, célèbre, noble.

INCLUIDO, *p. p.* V. *Incluir.*

INCLUIR (*en*), *v. a.* Enfermer, comprendre. || Admettre dans une affaire, donner part.

INCLUSA, *s. f.* Hôpital pour les enfans trouvés. || Incluse, lettre incluse. || (*v.*) V. *Exclusa.* || *Hijo de la inclusa* : enfant-trouvé.

INCLUSERO, RA, *s.* Enfant-trouvé.

INCLUSILLA, *s. f.* (*v.*) *dim.* de *Inclusa.*

INCLUSION, *s. f.* L'action d'enfermer, de comprendre. || Entrée, accès, habitude, fréquentation.

INCLUSIVAMENTE, *adv.* V. *Inclusive.*

INCLUSIVE, *adv.* Inclusivement, en comprenant, y compris.

INCLUSIVO, VA, *adj.* Qui comprend, qui renferme, qui peut comprendre.

INCLUSO, *p. p. irr.* V. *Incluir.* || *adj.* Inclus, renfermé.

INCLUYENTE, *p. a.* V. *Incluir.* Comprenant, qui comprend.

INCOADO, DA, *adj.* (*inus.*) Commencé et non fini.

INCOAR, *v. a.* (*inus.*) Commencer.

INCOATIVO, VA, *adj.* Inchoatif : qui exprime le commencement d'une action.

INCOBRABLE, *adj. m. f.* Qui ne se peut recouvrer.

* INCOGITADO, DA, *adj.* (*v.*) V. *Impensado.*

INCÓGNITO, TA, *adj.* Inconnu.

INCÓGNITO, *adv.* Incognito, sans être connu. || *De incógnito* : *adv.* Incognito.

INCOGNOSCIBLE, *adj. m. f.* (*inus.*) Impossible, ou très-difficile à connaître, à comprendre.

* INCOHERENCIA, *s. f.* Incohérence : qualité de ce qui est incohérent.

* INCOHERENTE, *adj. m. f.* Incohérent : qui manque de liaison.

INCOLA, *s. m.* (*inus.*) Habitant.

INCOLUMIDAD, *s. f.* (*inus.*) Santé, bon état, état florissant.

* INCOMBUSTIBILIDAD, *s. f.* Incombustibilité.

INCOMBUSTIBLE, *adj. m. f.* Incombustible : qui ne peut être brûlé.

INCOMBUSTO, TA, *adj.* (*inus.*) Qui ne s'est point brûlé, ou ne se brûle point.

INCOMERCIABLE, *adj. m. f.* Qu'on ne peut commercer, dont on ne peut faire commerce.

INCOMODADO, *p. p.* V. *Incomodar.*

INCÓMODAMENTE, *adv.* Incommodément : avec incommodité.

INCOMODAR, *v. a.* Incommoder.

INCOMODIDAD, *s. f.* Incommodité, peine, ennui. ‖ Incommodité, malaise, indisposition.

INCOMODÍSIMO, MA, *adj. sup.* de *Incómodo.*

INCÓMODO, DA, *adj.* Incommode, importun, fâcheux, désagréable. ‖ *Incómoda particion* : tribut qui paient au roi les propriétaires d'une maison, où la cour a droit de logement, et qui n'est pas logeable.

INCÓMODO, *s. m.* V. *Incomodidad.*

INCOMPARABLE, *adj. m. f.* Incomparable, nompareil.

INCOMPARABLEMENTE, *adv.* Incomparablement, sans comparaison.

INCOMPARADO, DA, *adj.* Incomparable.

INCOMPARTIBLE, *adj. m. f.* Qui ne peut se partager également.

INCOMPASIBLE, *adj. m. f.* V. *Incompasivo.*

INCOMPASIVO, VA, *adj.* Impitoyable : sans pitié.

INCOMPATIBILIDAD, *s. f.* Incompatibilité, antipathie.

INCOMPATIBLE (*con*), *adj. m. f.* Incompatible, qui ne peut s'accorder.

INCOMPETENCIA, *s. f.* Incompétence : manque de pouvoir, d'autorité.

INCOMPETENTE, *adj. m. f.* Incompétent, qui n'est pas compétent. ‖ Hors de propos, mal à propos, hors de saison. ‖ *Juez incompetente* : juge incompétent, sans pouvoir pour juger.

* INCOMPETENTEMENTE, *adv.* Incompétemment, sans compétence.

INCOMPLETAMENTE, *adv.* Incomplètement : d'une manière incomplète.

INCOMPLETO, TA, *adj.* Incomplet : qui n'a pas toutes ses parties.

* INCOMPLEXO, XA, *adj.* Incomplexe, simple.

INCOMPONIBLE, *adj. m. f.* Inconciliable : qui ne peut s'accorder, s'accommoder, incompatible.

INCOMPORTABLE, *adj. m. f.* Insupportable, intolérable.

INCOMPOSIBILIDAD, *s. f.* Impossibilité de subsister ensemble, incompatibilité.

INCOMPOSIBLE, *adj. m. f.* V. *Incomponible.*

INCOMPOSICION, *s. f.* Manque de proportion. ‖ (*v.*) V. *Descompostura, desaseo.*

INCOMPREHENSIBILIDAD, *s. f.* Incompréhensibilité.

INCOMPREHENSIBLE (*á*), *adj. m. f.* Incompréhensible, inconcevable. ‖ Qui s'exprime obscurément, qu'on ne peut comprendre.

* INCOMPRIMIBLE, *adj. m. f.* Incompressible : qui ne peut être comprimé.

INCOMPUESTAMENTE, *adv.* (*v.*) Négligemment, malproprement. ‖ (*fig. v.*) V. *Desordenadamente.*

* INCOMPUESTO, TA, *adj.* Simple. ‖ V. *Desaseado.*

INCOMUNICABILIDAD, *s. f.* Qualité de ce qui est incommunicable.

INCOMUNICABLE, *adj. m. f.* Incommunicable : qui ne peut se communiquer.

* INCOMUNICADO, *p. p.* V. *Incomunicar.* ‖ *adj.* Mis au secret, sans communication, en prison.

* INCOMUNICAR, *v. a.* Mettre au secret dans une prison.

* INCONCERNENTE, *adj. m. f.* Impropre : qui ne convient pas, qui n'est pas à propos.

* INCONCILIABLE, *adj. m. f.* Inconciliable : qui ne peut se concilier.

INCÓNCINO, NA, *adj.* (*inus.*) V. *Desordenado, descompuesto.*

INCONCUSAMENTE, *adv.* Incontestablement, indubitablement.

INCONCUSO, SA, *adj.* Incontestable, indubitable.

INCONDUCENTE, *adj. m. f.* Qui n'est point convenable, opportun.

INCONEXION, *s. f.* Manque de connexion, de rapport, de liaison.

INCONEXO, XA, *adj.* Qui manque de connexion. ‖ Indépendant d'un autre.

INCONFESO, SA, *adj.* (*prat.*) On le dit d'un accusé qui n'a point avoué en justice.

INCONFIDENCIA, *s. f.* (*inus.*) Défiance. V. *Desconfianza.* ‖ Infidélité envers son souverain.

* INCONFIDENTE, *adj. m. f.* Infidèle. V. *Infiel.*

INCONGRUAMENTE, *adv.* Incongrûment : d'une manière incongrue.

INCONGRUENCIA, *s. f.* Défaut de rapport, de proportion, de conformité. ‖ Incongruité.

INCONGRUENTE, *adj. m. f.* V. *Incongruo.*

INCONGRUENTEMENTE, *adv.* Sans rapport ni proportion.

INCONGRUIDAD, *s. f.* (*v.*) Incongruité. V. *Incongruencia.*

INCONGRUO, GRUA, *adj.* Qui manque de rapport, disproportionné, peu convenable. ‖ Incongru, qui est contre la langue, la logique.

***INCONMENSURABILIDAD**, *s. f.* Incommensurabilité : qualité de ce qui ne peut être mesuré.

INCONMENSURABLE, *adj. m. f.* Incommesurable : qui ne se peut mesurer ni nombrer.

INCONMUTABILIDAD, *s. f.* Incommutabilité. ‖ (*inus.*) V. *Inmutabilidad.*

INCONMUTABLE, *adj. m. f.* Incommutable : qu'on ne peut changer. ‖ V. *Inconmudable.*

***INCONMUTABLEMENTE**, *adv.* (*prat.*) Incommutablement. ‖ D'une manière immuable.

***INCONOSCIDO, DA**, *adj.* (*v.*) Inconnu.

INCONQUISTABLE, *adj. m. f.* Inexpugnable, imprenable, invincible. ‖ Inexorable.

INCONSECUENCIA, *s. f.* Inconséquence : défaut de conséquence dans ce qu'on dit ou fait.

INCONSECUENTE (*en*), *adj. m. f.* V. *Inconsiguiente.*

INCONSIDERACION, *s. f.* Inconsidération, imprudence, inadvertance.

INCONSIDERADAMENTE, *adv.* Inconsidérément, étourdiment, légèrement.

INCONSIDERADO, DA, *adj.* Dit ou fait sans réflexion. ‖ Inconsidéré, imprudent, étourdi, mal avisé, peu réfléchi.

***INCONSIDERANCIA**, *s. f.* (*v.*) V. *Inconsideracion.*

INCONSIGUIENTE, *adv. m. f.* Inconséquent dans ses propos, dans ses actions.

INCONSOLABLE, *adj. m. f.* Inconsolable : qui ne peut être consolé, qu'on ne peut guérir, adoucir.

INCONSOLABLEMENTE, *adv.* Inconsolablement.

INCONSTANCIA, *s. f.* Inconstance, légèreté dans les sentimens. ‖ (*fig.*) Inconstance, instabilité des choses humaines.

INCONSTANTE (*en*), *adj. m. f.* Inconstant, léger, variable, volage, mobile.

INCONSTANTEMENTE, *adv.* Inconstamment.

INCONSTANTÍSIMO, MA, *adj. sup.* de *Inconstante.*

***INCONSTITUCIONAL**, *adj. m. f.* Inconstitutionnel : qui n'est pas constitutionnel.

INCONSTRUIBLE, *adj. m. f.* (*gram.*) Qu'on ne peut construire.

INCONSULTO, TA, *adj.* (*v.*) Indélibéré : qui n'est pas réfléchi, inconsidéré.

INCONSUTIL, *adj. m. f.* Qui est sans couture. On le dit surtout de la robe de Notre-Seigneur.

INCONTABLE, *adj. m. f.* (*inus.*) Qu'on ne peut pas compter.

INCONTAMINADO, DA, *adj.* Pur, sans tache.

INCONTESTABLE, *adj. m. f.* Incontestable : qu'on ne peut contester.

INCONTINENCIA, *s. f.* Incontinence : défaut de chasteté. ‖ (*méd.*) Incontinence. On le dit de l'urine qu'on ne peut retenir.

INCONTINENTE, *adj. m. f.* Incontinent : qui n'est pas chaste. ‖ Qui ne peut pas se contenir.

INCONTINENTE, *adv.* Incontinent, aussitôt, au même instant, sur l'heure.

INCONTINENTEMENTE, *adv.* (*v.*) V. *Incontinente.* ‖ D'une manière incontinente.

INCONTINENTI, *adv.* V. *Incontinente.*

INCONTRASTABLE, *adj. m. f.* Insurmontable, invincible, inexpugnable, inattaquable.

INCONTRATABLE, *adj. m. f.* (*inus.*) V. *Intratable.*

INCONTROVERTIBLE, *adj. m. f.* Incontestable, évident, manifeste.

INCONVENCIBLE, *adj. m. f.* (*inus.*) Qu'on ne peut convaincre. ‖ (*inus.*) V. *Invencible.*

INCONVENIBLE, *adj. m. f.* (*v.*) Inconvenable.

INCONVENIBLEMENTE, *adv.* (*v.*) D'une manière inconvenable.

INCONVENIENCIA, *s. f.* Inconvénient, incommodité, contre-temps. ‖ Inconvenance.

INCONVENIENTE, *adj. m. f.* Inconvenant, qui ne convient pas : impropre.

INCONVENIENTE, *s. m.* Inconvénient, embarras, difficulté qui survient.

INCONVERSABLE, *adj. m. f.* (*inus.*) Insociable, intraitable.

INCONVERTIBLE, *adj. m. f.* Inconvertible : qu'on ne peut convertir ou changer : immuable.

***INCONVINIENTE**, *s. m.* (*v.*) V. *Inconveniente.*

INCORDIO, *s. m.* (*méd.*) Poulain, bubon : tumeur vénérienne des glandes inguinales.

INCORPORABLE, *adj. m. f.* (*v.*) V. *Incorpóreo.*

INCORPORACION, *s. f.* Incorporation.

INCORPORADO, *p. p.* V. *Incorporar.*

INCORPORAL, *adj. m. f.* (*v.*) V. *Incorpóreo.*

INCORPORALMENTE, *adv.* Sans corps.

INCORPORAR (*á, con, en*), *v. a.* Incorporer : mêler, unir une chose avec une autre pour faire un même corps : englober.

INCORPORARSE, *v. r.* S'incorporer, s'agréger, s'unir. ‖ Se mettre sur son séant.

INCORPOREIDAD, *s. f.* Incorporalité.

INCORPÓREO, REA, *adj.* Incorporel : qui n'a point de corps.

INCORPORO, *s. m.* V. *Incorporacion.*

* INCORRECCION, *s. f.* Incorrection : défaut de correction

* INCORRECTO, TA, *adj.* Incorrect.

INCORREGIBILIDAD, *s. f.* Incorrigibilité.

INCORREGIBLE, *adj. m. f.* Incorrigible.

* INCORRIGIBILIDAD, *s. f.* (*v.*) V. *Incorregibilidad.*

* INCORRIGIBLE, *adj. m. f.* (*v.*) V. *Incorregible.*

* INCORRIR, *v. n.* (*v.*) V. *Incurrir.*

INCORRUPCION, *s. f.* Incorruption : état de ce qui ne se corrompt pas. || (*fig.*) Pureté, intégrité des mœurs.

INCORRUPTA, *s. f.* Vierge.

INCORRUPTAMENTE, *adv.* D'une manière incorruptible.

INCORRUPTIBILIDAD, *s. f.* Incorruptibilité. || Incorruptibilité, intégrité d'un juge, etc.

INCORRUPTIBLE, *adj. m. f.* Incorruptible, qui n'est pas sujet à corruption. || (*fig.*) Incorruptible, intègre.

INCORRUPTÍSIMO, MA, *adj. sup.* de *Incorrupto.*

INCORRUPTO, TA, *adj.* Qui n'est point corrompu ni gâté. || (*fig.*) Incorruptible, intègre en parlant d'un juge, etc.

INCRASADO, *p. p.* V. *Incrasar.*

INCRASANTE, *p. a.* V. *Incrasar.* || *adj. m. f.* Incrassant : qui épaissit le sang, les humeurs.

INCRASAR, *v. a* (*méd.*) Incrasser : épaissir le sang, les humeurs.

INCREADO, DA, *adj.* Incréé : qui existe sans avoir été créé.

INCREDIBILIDAD, *s. f.* Incrédibilité : ce qui rend une chose incroyable.

INCREDULIDAD, *s. f.* Incrédulité : répugnance à croire. || Incrédulité : manque de foi, irréligion.

INCRÉDULO, LA, *adj.* Incrédule : qui ne croit pas, ou qui a de la peine à croire. || Incrédule : philosophe qui ne croit pas aux mystères de la religion.

INCREIBLE (*á, para*), *adj. m. f.* Incroyable : impossible ou difficile à croire. || Incroyable, excessif, extraordinaire, inoui.

INCREIBLEMENTE, *adv.* Incroyablement : d'une manière incroyable.

INCREMENTO, *s. m.* Accroissement. || (*gram.*) Crément : augmentation de syllabes dans les cas des noms. || *Incremento del pulso :* élévation du pouls.

INCREPACION, *s. f.* Réprimande sévère.

INCREPADOR, RA, *s.* Celui qui réprimande sévèrement.

INCREPANTE, *p. a.* (*v.*) V. *Increpar.* Qui réprimande sévèrement.

INCREPAR, *v. a.* (*v.*) Réprimander sévèrement, blâmer.

INCRUENTO, TA, *adj.* Non sanglant. On le dit surtout du sacrifice de la messe.

INCRUSTACION, *s. f.* Incrustation : enduit pierreux.

INCRUSTADO, *p. p.* V. *Incrustar.*

INCRUSTAR, *v. a.* Incruster : couvrir, revêtir de marbre, d'or, etc., un mur, un pilastre, etc.

INCUBO, *s. m.* Incube : sorte de démon qui, suivant une erreur populaire, abuse des femmes. || (*v.*) Cauchemar : oppression de poitrine pendant le sommeil. V. *Pesadilla.*

INCULCACION, *s. f.* (*impr.*) Défaut de composition qui consiste à trop rapprocher les caractères.

INCULCADO, *p. p.* V. *Inculcar.*

INCULCAR, *v. a.* (*inus.*) Inculquer, répéter, redire souvent. || (*impr.*) Composer trop serré.

INCULCARSE, *v. r.* Se raffermir, s'affermir de plus en plus.

INCULPABLE, *adj. m. f.* Exempt de faute, innocent, irréprochable.

INCULPABLEMENTE, *adv.* Irréprochablement.

INCULPACION, *s. f.* L'action d'inculper. || Inculpation : attribution d'une faute à quelqu'un.

INCULPADAMENTE, *adv.* Innocemment.

INCULPADO, *p. p.* V. *Inculpar.* || *adj.* Irréprehensible.

INCULPAR, *v. a.* (*inus.*) Inculper, accuser quelqu'un d'une faute.

INCULTAMENTE, *adv.* Simplement, négligemment, sans ornement.

INCULTÍSIMO, MA, *adj. sup.* de *Inculto.*

INCULTIVABLE, *adj. m. f.* Qui ne se peut cultiver.

INCULTIVADO, DA, *adj.* (*v.*) V. *Inculto.*

INCULTO, TA, *adj.* Inculte : qui n'est point cultivé. || (*fig.*) Inculte, rustique : qui n'est point poli, cultivé, en parlant de l'esprit. || Simple, sans ornement. || *Tierra inculta :* terre en friche, inculte.

INCULTURA, *s. f.* (*inus.*) Inculture : défaut de culture.

INCUMBENCIA, *s. f.* Charge, devoir, obligation, département, ministère, emploi, fonction.

INCUMBIR (*á*), *v. n.* Appartenir, toucher, regarder. On dit incomber, en langage de palais.

INCURABLE, *adj. m. f.* Incurable, inguérissable : qui ne peut être guéri. || (*fig.*) Incorrigible.

INCURIA, *s. f.* Incurie, négligence, manque de soin.

INCURIOSO, SA, *adj.* Négligent, peu soigneux.

INCURRIDO, *p. p.* V. *Incurrir.*

INCURRIMIENTO, *s. m.* L'action d'encourrir.

INCURRIR (*en*), *v. n.* Encourir : tomber en. ‖ Mériter.

INCURSION, *s. f.* (*inus.*) L'action d'encourir. ‖ Incursion : irruption hostile : course en pays ennemi.

INCURSO, *s. m.* (*v.*) Attaque, assaut, choc, incursion.

INCURSO, *p. p. irr.* V. *Incurrir.*

INCUSACION, *s. f.* (*v.*) V. *Acusacion.*

INCUSAR, *v. a.* (*v.*) Accuser.

*INDABLE, *adj. m. f.* Qui ne peut se donner.

INDAGACION, *s. f.* Recherche, perquisition.

INDAGADO, *p. p.* V. *Indagar.*

INDAGADOR, RA, *s.* Indagateur : celui qui recherche avec soin.

INDAGAR, *v. a.* Chercher avec soin, rechercher avec curiosité.

INDEBIDAMENTE, *adv.* Indûment, injustement : contre la raison, la règle.

INDEBIDO, DA, *adj.* Indû : qui n'est pas dû, qui ne doit pas se payer. ‖ (*fig.*) Injuste, illicite.

INDECENCIA, *s. f.* Indécence : action, discours contraire à la décence.

INDECENTE, *adj. m. f.* Indécent.

INDECENTEMENTE, *adv.* Indécemment.

INDECENTÍSIMO, MA, *adj. sup.* de *Indecente.*

INDECIBLE, *adj. m. f.* Indicible, inexprimable.

INDECIBLEMENTE, *adv.* D'une manière inexprimable.

INDECISION, *s. f.* Indécision : indétermination, doute.

INDECISO, SA (*en*), *adj.* Indécis, qui n'est pas décidé, douteux. ‖ Indécis, irrésolu.

INDECLINABLE, *adj. m. f.* Ferme, inébranlable, qui ne peut décliner ni déchoir. ‖ (*gram.*) Indéclinable : qui ne peut être décliné, en parlant d'un nom. ‖ (*prat.*) On le dit d'une juridiction qu'on ne peut décliner.

INDECORO, *s. m.* Indécence, irrévérence.

INDECORO, RA, *adj.* (*v.*) V. *Indecoroso.*

INDECOROSAMENTE, *adv.* Indécemment.

INDECOROSO, SA, *adj.* Indécent, messéant.

*INDEFECTIBILIDAD, *s. f.* Indéfectibilité.

*INDEFECTIBLE, *adj. m. f.* Indéfectible, immanquable, infaillible.

INDEFECTIBLEMENTE, *adv.* Immanquablement, infailliblement.

INDEFENSABLE, *adj. m. f.* Qu'on ne peut pas défendre, non tenable.

INDEFENSO, SA, *adj.* Qui est sans défense.

INDEFICIENTE, *adj. m. f.* V. *Indefectible.*

INDEFINIBLE, *adj. m. f.* Indéfinissable, qui ne peut se définir. ‖ Indéfinissable, inconcevable, indéchiffrable.

INDEFINIDO, DA, *adj.* Qui est sans définition, qui n'a point été défini. ‖ (*math.*) Indéfini. On le dit d'une ligne, etc., dont on ne détermine point les extrémités. ‖ Indéfini, dont on ne peut pas assigner les bornes. ‖ (*log.*) Indéfini, indéterminé, en parlant d'une proposition.

INDEFINITO, TA, *adj.* (*math.*) Infini : qui n'a point de terme.

*INDELÉBILE, *adj. m. f.* (*v.*) V. *Indeleble.*

INDELEBLE, *adj. m. f.* Indélébile, ineffaçable.

INDELEBLEMENTE, *adv.* D'une manière indélébile, ineffaçablement.

INDELIBERACION, *s. f.* Indétermination, irrésolution. ‖ Inadvertance.

INDELIBERADAMENTE, *adv.* Sans réflexion.

INDELIBERADO, DA, *adj.* Indélibéré : sur quoi on n'a point délibéré ni réfléchi.

INDEMNE, *adj.* Indemne, dédommagé, exempt de perte, de dommage.

INDEMNIDAD, *s. f* Indemnité, dédommagement, exemption de dommage.

INDEMNIZACION, *s. f.* Indemnité, dédommagement.

INDEMNIZADO, *p. p.* V. *Indemnizar.*

INDEMNIZAR, *v. a.* Indemniser, dédommager, garantir de dommage.

INDEPENDENCIA, *s. f.* Indépendance.

INDEPENDENTE, *adj. m. f.* Indépendant. V. *Independiente.*

INDEPENDENTEMENTE, *adv.* V. *Independientemente.*

INDEPENDIENTE, *adj. m. f.* Indépendant : qui ne dépend pas. ‖ *Hacerse independiente :* secouer le joug, se rendre indépendant.

INDEPENDIENTE, *adv.* V. *Independientemente.*

INDEPENDIENTEMENTE, *adv.* Indépendamment.

*INDEPENDIENTES, *s. m. pl.* Indépendans : sectaires d'Angleterre et des Pays-Bas, qui font profession de ne dépendre d'aucune assemblée ecclésiastique.

*INDEPENDIENTISMO, *s. m.* Indépendantisme : secte des indépendans.

*INDESCIFRABLE, *adj. m. f.* Indéchiffrable : qu'on ne peut lire, ni déchiffrer. ‖

Indéchiffrable : dont on ne peut pénétrer les vues.

* INDESCOMPONIBLE, *adj. m. f.* Indécomposable : qui ne peut être décomposé.

* INDESCRECION, *s. f.* (*v.*) V. *Indiscrecion*.

INDESCRIBIBLE, *adj. m. f.* Qu'on ne peut décrire.

INDESIGNABLE, *adj. m. f.* Qu'on ne peut désigner, signaler.

* INDESTRUCTIBILIDAD, *s. f.* Indestructibilité.

* INDESTRUCTIBLE, *adj. m. f.* Indestructible : qu'on ne peut détruire.

INDETERMINABLE, *adj. m. f.* Qui ne peut se déterminer, se marquer précisement. || Incertain, irrésolu.

INDETERMINACION, *s. f.* Indétermination, irrésolution.

INDETERMINADAMENTE, *adv.* Indéterminément : d'une manière indéterminée.

INDETERMINADO, DA, *adj.* Indéterminé, indéfini, incertain : qui n'a point de détermination précise. || Indécis : qui n'est pas décidé. || Indéterminé, irrésolu. || Lâche, pusillanime. || *Estrellas indeterminadas* : sparsiles : étoiles éparses

INDEVOCION, *s. f.* Indévotion.

* INDEVOTAMENTE, *adv.* Indévotement.

INDEVOTO, TA, *adj.* Indévot : sans dévotion. || Indifférent, peu affectionné.

* INDEX, *s. m.* V. *Indice*. || *Congregacion del index* : congrégation de l'index, chargée à Rome d'examiner les livres qu'on imprime. || *Index expurgatorio* : index expurgatoire : catalogue des livres défendus par la congrégation de l'index.

INDEZUELO, *s. m.dim.* de *Indio*.

* INDIA, *s. f.* Amas de richesses, de choses précieuses.

INDIANA, *s. f.* Indienne : toile peinte.

* INDIANIZAR, *v. a.* Donner à un mot une terminaison, une inflexion indienne.

INDIANO, NA, *adj.* Indien : qui appartient aux Indes. || Riche, opulent.

INDIANO, *s. m.* Homme qui est allé aux Indes, et qui est revenu en Espagne.

INDIAS, *s. f. pl.* (*géog.*) Indes : pays qu'on divise en Indes-Orientales et Occidentales.

INDICACION, *s. f.* Indication.

INDICADO, *p. p.* V. *Indicar*.

* INDICADOR, *s. m.* (*anat.*) Indicateur : muscle du doigt index.

INDICANTE, *s. m.* Indice : symptôme dans une maladie.

INDICANTE, *adj. m. f.* Indicatif : qui indique.

INDICAR, *v. a.* Indiquer, montrer, assigner, désigner.

INDICATIVO, VA, *adj.* Indicatif : qui indique.

INDICATIVO, *s. m.* Indicatif : premier mode d'un verbe.

INDICCION, *s. f.* (*inus.*) Indiction, convocation d'une assemblée. || *Indiccion romana* : (*chron.*) indiction : période de quinze années, en style de chancellerie romaine.

ÍNDICE, *s. m.* Indice. V. *Indicio*. || Aiguille de montre, style de cadran. || Index, table d'un livre. || Index : second doigt de la main. || Index : catalogue des livres prohibés.

INDICIADO, *p. p.* V. *Indiciar*. || *adj.* Dont on a des indices, soupçonné. || Soupçonné d'un crime : contre qui on a des indices.

INDICIADOR, RA, *s.* Celui qui donne des indices.

INDICIAR, *v. a.* (*prat.*) Donner des indices. || Soupçonner, découvrir par des indices. || (*inus.*) V. *Indicar*.

* INDICIBLE, *adj. m. f.* (*v.*) V. *Indecible*.

INDICIO, *s. m.* Indice, signe, marque, renseignement.

ÍNDICO, *s. m.* Indigo. V. *Añil*.

ÍNDICO, CA, *adj.* Indien, des Indes.

INDIESTRO, TRA, *adj.* (*inus.*) Maladroit, malhabile.

INDIFERENCIA, *s. f.* Indifférence : insouciance. || Indifférence, éloignement, faible attachement. || État d'une personne indifférente. || Liberté de choisir entre deux objets opposés.

INDIFERENTE, *adj. m. f.* Indifférent : qui n'a pas plus de penchant pour une chose que pour une autre. || Indifférent, insouciant : qui de sa nature n'exige pas une chose plutôt qu'une autre. || Indifférent : qui n'est ni bon ni mauvais en soi.

INDIFERENTEMENTE, *adv.* Indifféremment : avec indifférence. || Indifféremment : sans distinction, sans choix.

INDIFERENTISMO, *s. m.* Indifférentisme : système de ceux qui se disent indifférens à tout.

INDÍGENA, *s. m. f.* Indigène : naturel d'un pays. || *adj.* Indigène : naturel à un pays en parlant des plantes.

INDIGENCIA, *s. f.* Indigence, pauvreté, nécessité.

INDIGENTE, *adj. m. f.* Indigent, pauvre, nécessiteux.

INDIGERIDO, DA, *adj.* (*v.*) V. *Indigesto*.

INDIGESTIBLE, *adj. m. f.* Indigeste. V. *Indigesto*.

INDIGESTION, *s. f.* Indigestion : mauvaise coction des alimens dans l'estomac. || Âpreté de mœurs, de caractère.

INDIGESTO, TA, *adj.* Indigeste : difficile à digérer. || Qui a une indigestion, des crudités. || (*fig.*) Indigeste, confus, mal digéré, mal arrangé. || Dur, intraitable.

* INDIGETE, *s. m.* Indigète. Nom des héros, des demi-dieux, parmi les Anciens.

INDIGNACION, *s. f.* Indignation, colère.

INDIGNADÍSIMO, MA, *adj. sup.* de *Indignado.*

INDIGNADO, *p. p.* V. *Indignar.*

INDIGNAMENTE, *adv.* Indignement : d'une manière indigne.

INDIGNANTE, *p. a.* V. *Indignar.*

INDIGNAR, *v. a.* Indigner, irriter, fâcher, soulever.

INDIGNARSE (*con, contra*), *v. r.* Se fâcher, se mettre en colère, s'indigner contre quelqu'un. ‖ *Indignarse la llaga : Arag.* s'envenimer, en parlant d'une plaie.

INDIGNIDAD *s. f.* Indignité : qualité qui rend indigne. ‖ Indignité, bassesse. ‖ (*fig.*) Indignation, colère.

INDIGNÍSIMAMENTE, *adv. sup.* de *Indignamente.*

INDIGNÍSIMO, MA, *adj. sup.* de *Indigno.*

INDIGNO, NA, *adj.* Indigne : qui n'est pas digne, qui ne mérite pas. ‖ Indigne : qui ne convient pas au rang, au caractère. ‖ Indigne, méchant, condamnable. ‖ Vil, bas, méprisable.

***INDIGO**, *s. m.* Indigo, coachire : plante qui produit l'indigo, et l'indigo lui-même.

INDIJADO, DA, *adj.* (*v.*) Qui n'est pas orné de bijoux.

INDILIGENCIA, *s. f.* Négligence, nonchalance.

***INDINACION**, *s. f.* (*v.*) V. *Indignacion.*

***INDINO, NA**, *adj.* (*v.*) V. *Indigno.*

INDIO, DIA, *adj.* et *s.* Indien : qui appartient aux Indes. ‖ *Indio de carga* : indien portefaix. ‖ Bleu. ‖ *¿ Somos indios ?* (*fam.*) nous prenez-vous pour des sots, pour des dupes ?

INDIRECTA, *s. f.* Proposition indirecte, circonlocution, détour. ‖ Attaque : paroles dites pour sonder, pour piquer. ‖ *Indirecta del padre Cobos* : (*fam.*) finesse cousue de fil blanc.

INDIRECTAMENTE, *adv.* Indirectement.

INDIRECTE, *adv.* V. *Indirectamente.*

INDIRECTO, TA, *adj.* Indirect : qui ne va pas droit au but.

***INDISCIPLINA**, *s. f.* Indiscipline : manque de discipline.

INDISCIPLINABLE, *adj. m. f.* Indisciplinable, indocile, incapable de discipline.

INDISCIPLINADO, DA, *adj.* Indiscipliné : qui manque de discipline.

INDISCRECION, *s. f.* Indiscrétion, imprudence, étourderie.

INDISCRETAMENTE, *adv.* Indiscrètement.

INDISCRETO, TA, *adj.* Indiscret, étourdi, inconsidéré, mal avisé, imprudent.

INDISCULPABLE, *adj. m. f.* Inexcusable.

INDISOLUBILIDAD, *s. f.* Indissolubilité : qualité de ce qui est indissoluble, au physique et au moral.

INDISOLUBLE, *adj. m. f.* Indissoluble : qui ne peut se dissoudre. ‖ Qu'on ne peut dénouer.

INDISOLUBLEMENTE, *adv.* Indissolublement.

INDISPENSABLE, *adj. m. f.* Indispensable : de nécessité absolue, dont on ne peut pas se passer.

INDISPENSABLEMENTE, *adv.* Indispensablement, nécessairement.

INDISPONER (*con*), *v. a.* Mettre hors d'état de, rendre incapable, inhabile. ‖ Indisposer, fâcher, aigrir, irriter. ‖ Indisposer, rendre malade.

***INDISPONIBLE**, *adj. m. f.* (*Jrat.*) Indisponible : dont on ne peut pas disposer par testament.

INDISPOSICION, *s. f.* Impuissance d'agir, incapacité de recevoir. ‖ Indisposition, incommodité, altération dans la santé.

INDISPOSICIONCILLA, *s. f. dim.* de *Indisposicion.* Légère incommodité.

INDISPUESTO, *p. p. irr.* V. *Indisponer.* ‖ *adj.* Mis hors d'état de. ‖ Indisposé, incommodé : qui n'est pas en bonne santé.

INDISPUTABLE, *adj. m. f.* Incontestable, indisputable.

INDISPUTABLEMENTE, *adv.* Incontestablement, indisputablement.

INDISTINCION, *s. f.* (*inus.*) Injustice qu'on fait à quelqu'un, en le privant de son état ou des prérogatives qui y sont attachées.

INDISTINGUIBLE, *adj. m. f.* (*inus.*) Qu'on ne peut distinguer.

INDISTINTAMENTE, *adv.* Indistinctement, sans distinction.

INDISTINTO, TA, *adj.* Indistinct, confus, qui n'est pas distinct. ‖ Qui n'est pas distingué.

***INDISTRIBUIDO, DA**, *adj.* On le dit en logique du moyen terme d'un syllogisme qui n'est pas pris universellement.

INDIVIDUACION, *s. f.* Circonstance qui spécifie, qui caractérise : spécification. ‖ (*fig.*) Qualité constitutive de l'individu. V. *Individualidad.*

INDIVIDUADO, *p. p.* V. *Individuar.*

INDIVIDUAL, *adj. m. f.* Individuel, propre à l'individu, qui y a rapport.

INDIVIDUALIDAD, *s. f.* Individualité : qualité de ce qui est individuel : spécification.

INDIVIDUALIZADO, *p. p.* V. *Individualizar.*

INDIVIDUALIZAR, *v. a.* V. *Individuar.*

INDIVIDUALMENTE, *adv.* Individuellement.

*INDIVIDUAMENTE, *adv.* (*inus.*) Indivisiblement, par indivis.

INDIVIDUAR, *v. a.* Traiter de chaque chose en particulier, détailler, spécifier.

INDIVIDUIDAD, *s. f.* (*inus.*) V. *Individualidad.*

INDIVIDUO, *s. m.* Individu : être particulier de chaque espèce. || (*fig.*) Individu, personne. || *Individuo de una academia, de una sociedad :* membre d'une académie, d'une société. || *Cuidar del individuo :* avoir soin de son individu, de sa petite personne.

INDIVIDUO, DUA, *adj.* Singulier, particulier, qui n'admet ni division, ni distinction. V. *Individual.* || Indivis, indivisible.

INDIVISAMENTE, *adv.* Indivisiblement, par indivis.

INDIVISIBILIDAD, *s. f.* Indivisibilité.

INDIVISIBLE, *adj. m. f.* Indivisible, qui ne peut se diviser.

INDIVISIBLEMENTE, *adv.* V. *Indivisamente.*

INDIVISO, SA, *adj.* Indivis, qui n'est pas divisé. || *Pro indiviso :* (*prat.*) par indivis, en commun.

INDIYUDICABLE, *adj. m. f.* (*inus.*) Qu'on ne doit ou qu'on ne peut juger.

* INDO, *s. m.* (*géog.*) Indus : fleuve de l'Asie.

INDÓCIL, *adj. m. f.* Indocile : difficile à instruire, à gouverner.

INDOCILIDAD, *s. f.* Indocilité.

INDOCTÍSIMO, MA, *adj. sup.* de *Indocto.*

INDOCTO, TA, *adj.* Ignorant, inérudit.

INDOCTRINADO, DA, *adj.* (*v.*) V. *Indisciplinado.*

ÍNDOLE, *s. f.* Naturel, caractère. || Genre, caractère, en parlant des langues.

INDOLENCIA, *s. f.* Indolence, insensibilité, impassibilité, insouciance, nonchalance, apathie.

INDOLENTE, *adj. m. f.* Indolent, insensible, que rien ne touche, nonchalant, insensible à tout.

* INDOLENTEMENTE, *adv.* Indolemment.

INDOMABLE, *adj. m. f.* Indomptable : qu'on he peut pas dompter. On le dit des êtres vivans et des passions.

INDOMADO, DA, *adj.* Indompté : qui n'a pu encore être dompté.

* INDOMEÑABLE, *adj. m. f.* (*v.*) V. *Indomable.*

INDOMESTICABLE, *adj. m. f.* Qui ne peut s'apprivoiser.

INDOMÉSTICO, CA, *adj.* Féroce, sauvage, qui n'est pas apprivoisé.

INDÓMITO, TA, *adj.* Indomptable, indompté. || (*fig.*) Indomptable, rebelle.

INDOTACION, *s. f.* (*prat.*) Perte qu'une femme fait de sa dot. || Défaut de dotation.

INDOTADO, DA, *adj.* Qui manq dot, qui n'est pas doté.

INDUBITABLE, *adj. m. f.* Indu ble, hors de doute.

INDUBITABLEMENTE, *adv.* In tablement, certainement.

INDUBITADAMENTE, *adv.* (*v.*) *dubitablemente.*

INDUBITADO, DA, *adj.* (*v.*) V. *bitable.*

INDUCCION, *s. f.* Induction, in tion, impulsion. || Induction, énumé de plusieurs choses pour prouver un position.

INDUCIA, *s. f.* (*v.*) Trêve. V. *Tre* Délai accordé à un débiteur.

INDUCIDO, *p. p.* V. *Inducir.*

INDUCIDOR, RA, *s.* Celui qui in instigateur.

INDUCIMIENTO, *s. m.* Induction tigation, conseil, impulsion.

INDUCIR (*á*), *v. a.* Induire, inst porter, pousser. || Occasioner. || In inférer.

INDUCTIVO, VA (*de*), *adj.* Qui i ou qui est propre à induire.

INDULGENCIA, *s. f.* Indulgence té, facilité à pardonner. || Bonté, c cendance, tolérance. || Indulgence : sion de la peine due aux péchés. || *gencia parcial :* indulgence partiell certain nombre de jours ou d'années. *dulgencia plenaria :* indulgence plén

INDULGENTE, *adj. m. f.* Indu bon, qui pardonne aisément. || Indu commode, tolérant.

INDULTADO, *p. p.* V. *Indultar.*

INDULTAR (*de*), *v. a.* Pardonne mettre une peine méritée.

INDULTARIO, *s. m.* Celui qui, en d'un indult, a droit de conférer des fices ecclésiastiques.

INDULTO, *s. m.* Indult : grâce, accordé par une bulle. || Indult : dr chanceliers de France sur les bénéfic cans. || Amnistie, pardon, dispensa Droit que le roi d'Espagne lève sur l'i et les marchandises qui viennent d'A que.

INDUMENTO, *s. m.* (*inus.*) V. *dura.*

INDURACION, *s. f.* (*v.*) V. *En cimiento.* || (*chir.*) Induration, endur ment.

* INDUSIO, *s. m.* Indusium : vêt que les dames romaines portaient peau.

INDUSTRIA, *s. f.* Industrie, hab adresse, dextérité. || Industrie, tr commerce, savoir-faire d'un peuple. *industria :* exprès, à dessein. || *Hom industria :* homme plein de ressource dustrieux.

INDUSTRIADO, *p. p.* V. *Industr*

INDUSTRIAL, *adj. m. f.* Industriel : produit par l'industrie, qui appartient à l'industrie.

INDUSTRIAR, *v. a.* Dresser, instruire, enseigner.

INDUSTRIOSAMENTE, *adv.* Industrieusement, avec art, industrie. ‖ (*inus.*) Exprès, à dessein.

INDUSTRIOSO, SA, *adj.* Industrieux : qui a de l'industrie, de l'adresse.

INEBRIAR, *v. a.* (*v.*) V. *Emborrachar, embriagar.*

INEBRIATIVO, VA, *adj.* Enivrant : qui enivre.

INEDIA, *s. f.* Diète : abstinence de nourriture.

INÉDITO, TA, *adj.* Qui n'a pas encore été publié, mis au jour.

INEFABILIDAD, *s. f.* Ineffabilité : impossibilité d'exprimer par des paroles.

INEFABLE, *adj. m. f.* Ineffable : qu'on ne peut exprimer par des paroles.

INEFABLEMENTE, *adv.* D'une manière ineffable.

INEFICACIA, *s. f.* Inefficacité : manque de vertu, d'efficacité.

INEFICAZ, *adj. m. f.* Inefficace : qui ne produit point d'effet.

INEFICAZMENTE, *adv.* D'une manière inefficace.

***INEGUAL**, *adj. m. f.* (*v.*) V. *Desigual.*

***INEGUALDAD**, *s. f.* (*v.*) V. *Desigualdad.*

***INEGUALMENTE**, *adv.* (*v.*) Inégalement.

INELEGANTE, *adj. m. f.* Inélégant : qui manque d'élégance.

INENARRABLE, *adj. m. f.* (*inus.*) V. *Inefable.*

INEPCIA, *s. f.* Ineptie, absurdité, sottise.

INEPTAMENTE, *adv.* Sottement, mal à propos, à contre-temps.

INEPTÍSIMO, MA, *adj. sup.* de *Inepto.*

INEPTITUD, *s. f.* Inaptitude, incapacité.

INEPTO, TA, *adj.* Inepte, incapable, sans aptitude.

INERCIA, *s. f.* Inertie : défaut d'aptitude qu'ont les corps pour apporter d'eux-mêmes un changement dans leur état actuel. ‖ (*fig.*) Inertie, apathie, défaut d'activité.

INERME, *adj. m. f.* Désarmé : sans armes. Inerme se dit, en botanique, des plantes qui n'ont ni aiguillons ni épines.

INERRABLE, *adj. m. f.* Immanquable.

INERRANTE, *adj. m. f.* (*astr.*) Fixe, en parlant des astres, des étoiles.

INERTE, *adj. m. f.* Inerte, sans ressort, sans activité.

***INES**, *s. f.* (*inus.*) Agnès.

INESCRUTABLE, *adj. m. f.* Inscrutable : qu'on ne peut pénétrer.

INESCUDRIÑABLE, *adj. m. f.* V. *Inescrutable.*

INESPERADAMENTE, *adv.* Inespérément : contre toute espérance.

INESPERADO, DA, *adj.* Inespéré, inattendu, imprévu.

INESTIMABILIDAD, *s. f.* Qualité de ce qui est inestimable.

INESTIMABLE, *adj. m. f.* Inestimable, inappréciable.

INESTIMADO, DA, *adj.* (*prat.*) Qui n'est point taxé, estimé.

INEVITABLE, *adj. m. f.* Inévitable : qu'on ne peut éviter.

INEVITABLEMENTE, *adv.* Inévitablement, nécessairement.

***INEXACTITUD**, *s. f.* Inexactitude : manque d'exactitude.

***INEXACTO, TA**, *adj.* Inexact : sans exactitude.

INEXCUSABLE, *adj. m. f.* Inexcusable : qui ne peut être excusé.

INEXCUSABLEMENTE, *adv.* Sans excuse.

INEXHAUSTO, TA, *adj.* Inépuisable, intarissable.

INEXISTENCIA, *s. f.* (*inus.*) Existence d'une chose dans une autre.

INEXISTENTE, *adj. m. f.* Existant dans une chose.

INEXORABLE, *adj. m. f.* Inexorable, sourd, terrible.

INEXPERIENCIA, *s. f.* (*v.*) Inexpérience : manque d'expérience.

INEXPERTO, TA, *adj.* Inexpérimenté : qui n'a point d'expérience.

INEXPIABLE, *adj. m. f.* Inexpiable : qu'on ne peut expier.

INEXPLICABLE, *adj. m. f.* Inexplicable, indicible.

INEXPUGNABLE, *adj. m. f.* Inexpugnable, inattaquable. On le dit au propre et au figuré.

***INEXTENSO, SA**, *adj.* Inétendu : qui n'a point d'étendue.

INEXTINGUIBLE, *adj. m. f.* Inextinguible : qui ne peut être éteint. On le dit au propre et au figuré.

INEXTRICABLE, *adj. m. f.* (*v.*) Inextricable : qui ne peut être démêlé.

INFACETÍSIMO, MA, *adj. sup.* de *Infaceto.*

INFACETO, TA, *adj.* (*inus.*) Insipide, maussade, sans grâce.

INFACUNDO, DA, *adj.* Qui manque d'éloquence : qui ne sait pas s'expliquer.

INFALIBILIDAD, *s. f.* Infaillibilité.

INFALIBLE, *adj. m. f.* Infaillible, certain, immanquable. ‖ Infaillible : qui ne peut faillir ni errer.

INFALIBLEMENTE, *adv.* Infailliblement, immanquablement, nécessairement, assurément, indubitablement.

INFAMACION, *s. f.* Infamation, dénigrement, note d'infamie.

INFAMADO, *p. p.* V. *Infamar.*

INFAMADOR, RA, *s.* Diffamateur, celui qui diffame, qui décrie.

INFAMANTE, *adj. m. f.* Infamant : qui porte infamie.

INFAMAR, *v. a.* Dénigrer, diffamer, noircir, diminuer la réputation, l'estime.

INFAMATIVO, VA, *adj.* Infamant : qui porte infamie.

INFAMATORIO, RIA, *adj.* Diffamatoire, qui diffame.

INFAME, *adj. m. f.* Infâme, diffamé, sans honneur. ‖ Infâme, indigne, sordide. ‖ Scélérat, lâche, infâme, diffamé, flétri par la loi. ‖ Infamant : qui porte infamie.

INFAMEMENTE, *adv.* Lâchement, sans honneur, sans courage.

INFAMIA, *s. f.* Infamie, blâme, reproche, dénigrement, flétrissure imprimée par l'opinion publique ou par la loi. ‖ Infamie, turpitude, lâcheté, scélératesse, action infâme. ‖ Infamie, ignominie, affront, indignité : paroles, actions injurieuses. ‖ *Nota de infamia* : marque d'infamie. ‖ *Refundir infamia* : couvrir d'infamie.

INFAMIDAD, *s. f.* (*v.*) V. *Infamia.*

INFAMÍSIMO, MA, *adj. sup.* (*inus.*) de *Infame.*

INFAMOSO, SA, *adj.* (*v.*) V. *Infamatorio.*

INFANCIA, *s. f.* Enfance : âge d'innocence. ‖ (*fig.*) Enfance, commencement.

* **INFANCINO**, *s. m.* Huile d'olives vertes.

INFANDO, DA, *adj.* (*inus.*) Qu'il ne faut pas dire : horrible, exécrable.

* **INFANT**, *s. m.* (*v.*) V. *Infante.*

INFANTA, *s. f.* Infante : fille puînée du roi d'Espagne ou de Portugal. ‖ Enfant : toute fille jusqu'à l'âge de sept ans.

INFANTADO, *s. m.* Apanage d'un infant.

INFANTADGO et **INFANTAZGO**, *s. m.* (*v.*) V. *Infantado.*

INFANTE, *s. m.* Enfant qui n'a point atteint l'âge de sept ans. ‖ Infant : titre des enfans puînés des rois d'Espagne ou de Portugal. Les filles sont appelées *infantas* : infantes. ‖ (*fig.*) Lettre muette. ‖ (*v.*) Fille du roi. ‖ (*v.*) Prince du sang. ‖ *Infante de coro* : enfant de chœur. ‖ Fantassin, piéton : soldat à pied.

INFANTERÍA, *s. f.* Infanterie : troupes à pied. ‖ *Infantería de linea* : infanterie de ligne. ‖ *Infantería ligera* : infanterie légère. ‖ *Quedar, ó ir de infantería* : (*fam.*) aller à pied, tandis que les autres vont en voiture.

INFANTICIDA, *s. m.* Infanticide : meurtrier d'enfant.

INFANTICIDIO, *s. m.* Infanticide : meurtre d'enfant.

INFANTICO, CA, ILLO, LLA, ITO, TA, *s. dim.* de *Infante, infanta.*

INFANTIL, *adj. m. f.* Enfantin : qui est d'enfant.

INFANZON, *s. m.* Gentilhomme : homme d'extraction noble

INFANZONADO, DA, *adj.* Qui appartient au gentilhomme. V. *Infanzon.*

INFANZONAZGO, *s. m.* Territoire qui appartient au gentilhomme.

INFANZONÍA, *s. f.* Gentilhommerie, qualité de gentilhomme.

* **INFARTO**, *s. m.* Engorgement, embarras dans un canal.

INFATIGABLE (*en*), *adj. m. f.* Qui ne peut fatiguer.

INFATIGABLEMENTE, *adv.* Infatigablement : sans se lasser.

INFATUACION, *s. f.* Infatuation, engoûment, enivrement, entêtement, prévention ridicule et excessive.

INFATUADO, *p. p.* V. *Infatuar.* ‖ adj. Infatué, rassoté, engoué, prévenu excessivement

INFATUAR, *v. a.* Infatuer, enivrer, prévenir excessivement.

* **INFATUARSE**, *v. r.* S'infatuer, se rassoter, s'entêter de.

INFAUSTAMENTE, *adv.* Malheureusement.

INFAUSTÍSIMO, MA, *adj. sup.* de *Infausto.* Très-malheureux.

INFAUSTO, TA, *adj.* Désastreux, malheureux, funeste.

INFECCION, *s. f.* Empuantissement, infection, contagion, corruption. ‖ (*fig.*) Contagion du vice, de l'hérésie. ‖ (*fig.*) Tache qu'imprime une alliance contractée avec un juif.

INFECION, *s. f.* (*v.*) V. *Infeccion.*

INFECIONAR, *v. a.* (*v.*) V. *Infeccionar.*

INFECIR, *v. a.* (*v.*) V. *Inficionar.*

INFECTADO, *p. p.* V. *Infectar.* ‖ adj. Infecté.

INFECTAR, *v. a.* (*inus.*) Infecter, empuantir, gâter.

INFECTIVO, VA, *adj.* (*inus.*) Infectant, gâté, qui infecte.

INFECTO, *p. p. irr.* V. *Infecir.* ‖ (*fig.*) *adj.* Infect, gâté, corrompu.

INFECUNDADO, *p. p.* V. *Infecundar.*

INFECUNDARSE, *v. r.* (*inus.*) Devenir infécond, stérile.

INFECUNDIDAD, *s. f.* Infécondité, infertilité, stérilité.

INFECUNDO, DA, *adj.* Infertile, infécond, stérile : qui produit peu ou point.

INFELICE, *adj. m. f.* (*v.*) V. *Infeliz.*

INFELICEMENTE, *adv.* (*v.*) V. *Infelizmente.*

INFELICIDAD, *s. f.* Infélicité, malheur, disgrâce.

INFELICÍSIMO, MA, *adj. sup.* de *Infeliz.* Très malheureux.

INFELIZ, *adj. m. f.* Malheureux, in

tuné, qui n'est pas heureux. || (*fig. fam.*) Bon homme, homme pusillanime.

INFELIZMENTE, *adv.* Malheureusement, par malheur.

*INFERENCIA, *s. f.* Conséquence, induction.

INFERIDO, *p. p.* V. *Inferir.*

INFERIOR, RA (*á*), *adj.* Inférieur : placé au-dessous. || (*en*) Inférieur, moindre en mérite, en science. || Inférieur, subordonné, subalterne.

INFERIORIDAD, *s. f.* Dessous, infériorité : qualité, état de ce qui est inférieur.

*INFERIORMENTE, *adv.* Inférieurement.

INFERIR (*de, por*), *v. a.* Induire, inférer, conclure, déduire une conséquence. || (*v.*) V. *Incluir.*

INFERIRSE, *v. r.* Naître, provenir.

INFERNÁCULO, *s. m.* Jeu de la mérelle ou marelle : sorte d'échelle tracée sur la terre, où l'on marche à cloche-pied, en poussant avec le pied une espèce de palet.

INFERNADO, DA, *p. p.* V. *Infernar.* || *adj.* Damné. || (*fig.*) Inquiété.

INFERNAL, *adj. m. f.* Infernal : qui appartient à l'enfer. || (*fig.*) Infernal, diabolique.

*INFERNALMENTE, *adv.* Extrêmement, fort, beaucoup, diablement.

INFERNAR, *v. a.* Condamner à l'enfer. || (*fig.*) Endiabler, excéder, fatiguer, importuner.

INFERNO, NA, *adj.* (*poés.*) V. *Infernal.*

INFERO, RA, *adj.* (*poés.*) V. *Infernal.*

INFESTACION, *s. f.* Ravage, dégât, courses hostiles, l'action d'infester.

INFESTADO, *p. p.* V. *Infestar.*

INFESTAR, *v. a.* Infester, piller, ravager par des incursions. || V. *Inficionar, apestar.* || Infester, incommoder, tourmenter.

INFESTÍSIMO, MA, *adj. sup.* de *Infesto.*

INFESTO, TA, *adj.* (*inus.*) V. *Dañoso, perjudicial, incómodo.*

INFEUDACION, *s. f.* V. *Enfeudacion.*

INFEUDADO, *p. p.* V. *Infeudar.*

INFEUDAR, *v. a.* V. *Enfeudar.*

INFICIENTE, *p. a.* (*v.*) V. *Infecir.* Infectant : qui infecte.

*INFICION, *s. f.* V. *Infeccion.*

INFICIONADO, *p. p.* V. *Inficionar.*

INFICIONAR, *v. a.* Infecter, empuantir, empester, empoisonner, corrompre. || (*fig.*) Vicier, corrompre.

INFIDEL, *adj. m. f.* (*v.*) V. *Infiel.*

INFIDELIDAD, *s. f.* Infidélité, déloyauté, trahison. || Infidélité : état des infidèles, et les infidèles eux-mêmes. || Infidélité, manque de foi.

INFIDELÍSIMO, MA, *adj. sup.* de *Infiel* et de *Infidel.*

INFIDENCIA, *s. f.* Méfiance : défaut de confiance.

INFIDENTE, *adj. m. f.* Infidèle, déloyal.

INFIDO, DA, *adj.* (*v.*) V. *Infiel.*

INFIEL (*á*) *adj. m. f.* Infidèle, déloyal. || Infidèle : qui n'a pas la vraie foi.

INFIELMENTE, *adv.* Infidèlement : d'une manière infidèle.

INFIERNO, *s. m.* Enfer : lieu du supplice des damnés. || Enfer : suplice des damnés. V. *Limbo.* || Enfer : lieu où les Païens croyaient que les âmes allaient après la mort. || (*fig.*) Enfer : lieu où l'on se déplait, où il y a beaucoup de confusion, de désordre. || Dans certains ordres religieux, réfectoire où les moines mangent gras. V. *Infernáculo.* || (*fig.*) Enfer, lieu de douleur, de peine. || Creux où l'on place la pierre du moulin appelé *tahona* : jeu de cette machine.

INFIGURABLE, *adj. m. f.* Qu'on ne peut pas représenter sous une figure corporelle : incorporel.

*INFILTRACION, *s. f.* Infiltration : l'action d'un fluide qui s'infiltre.

*INFILTRARSE, *v. r.* S'infiltrer : passer comme par un filtre dans les pores.

ÍNFIMO, MA, *adj.* Infime, dernier, le plus bas.

INFINGIDO, DA, *adj.* (*v.*) V. *Fingido.*

INFINGIDOR, RA, *s.* (*v.*) V. *Fingidor.*

INFINIBLE, *adj. m. f.* (*v.*) Infini.

INFINIDAD, *s. f.* Infinité : qualité de ce qui est infini. || Infinité : grand nombre.

*INFINIDO, DA, *adj.* (*v.*) V. *Infinito.*

INFINITAMENTE, *adv.* Infiniment, sans bornes, sans mesure.

*INFINITÉSIMA, *s. f.* (*math.*) Infinitésime : partie infiniment petite.

*INFINITESIMAL, *adj. m. f.* (*math.*) Infinitésimal. On le dit d'une partie infiniment petite.

INFINITÍSIMO, MA, *adj.* (*fam.*) *sup.* de *Infinito.*

INFINITIVO, *s. m.* (*gram.*) Infinitif : mode du verbe, qui ne marque ni nombre ni mode, ni personne.

INFINITO, TA, *adj.* Infini : qui n'a point de bornes. || Infini : innombrable. || Infini : grand, excessif, interminable.

INFINITO, *adv.* Infiniment, excessivement, beaucoup.

INFINTA, *s. f.* (*v.*) V. *Fingimiento, engaño.*

INFINTOSAMENTE, *adv.* (*v.*) V. *Fingidamente.*

INFINTOSO, SA, *adj.* (*v.*) V. *Fingido, engañoso, disimulado.*

INFINTUOSAMENTE, *adv.* (*v.*) V. *Fingidamente.*

INFIRMADO, *p. p.* V. *Infirmar.*

INFIRMAR, *v. a.* (*inus.*) Infirmer, invalider, déclarer nul.

INFLACION, *s. f.* Enflure, gonflement. || (*fig.*) Enflure, orgueil, vanité.

INFLADO, *p. p.* V. *Inflar.*

INFLAMABLE, *adj. m. f.* Inflammable: qui s'enflamme aisément.

INFLAMACION, *s. f.* Inflammation : l'action qui enflamme. || (*fig.*) Inflammation : âcreté, ardeur qui survient aux parties du corps excessivement échauffées. || (*fig.*) Inflammation, chaleur, enthousiasme, embrasement.

INFLAMADO, *p. p.* V. *Inflamar.*

INFLAMAMIENTO, *s. m.* (*v.*) V. *Inflamacion.*

INFLAMAR, *v. a.* Enflammer, allumer, mettre en feu. || Enflammer, échauffer, donner de la chaleur, de l'ardeur. || Enflammer, allumer, embraser, exciter les passions.

INFLAMARSE, *v. r.* S'enflammer, devenir rouge. || S'enflammer, en parlant d'une plaie.

* INFLAMATORIO, RIA, *adj.* Inflammatoire : qui cause l'inflammation.

INFLAR, *v. a.* Enfler : remplir de vent. || Enfler, enorgueillir.

INFLATIVO, VA, *adj.* Qui gonfle.

INFLEXIBILIDAD, *s. f.* Inflexibilité : qualité, caractère de ce qui est inflexible. On le dit au propre et au figuré.

INFLEXIBLE, *adj. m. f.* Inflexible : qui ne cède à aucune compression. || (*á, en*) (*fig.*) Inflexible, sourd : qui ne se laisse point émouvoir, fléchir.

INFLEXIBLEMENTE, *adv.* Inflexiblement, inexorablement.

INFLEXION, *s. f.* Inflexion. On le dit dans toutes les acceptions du mot français.

* INFLICTIVO, VA, *adj.* Inflictif : qui est ou doit être infligé.

INFLICTO, *p. p. irr.* V. *Infligir.* || *adj.* Infligé, imposé.

INFLIGIR, *v. a.* (*inus.*) Infliger : ordonner par autorité supérieure une peine, un châtiment.

INFLUENCIA, *s. f.* Influence : action des astres, d'une cause, qui aide à produire. || (*fig.*) Influence, ascendant.

INFLUENTE, *p. a.* V. *Influir.* Influent, qui influe.

INFLUIDO, *p. p.* V. *Influir.*

INFLUIR, *v. a.* Influencer : exercer une influence. || Influer : agir par une vertu secrète; faire impression sur l'esprit, les mœurs. || *Influir en* : influer sur.

INFLUJO, *s. m.* Influence : action d'une cause qui aide à produire un effet. || Influence : impression sur l'esprit, les mœurs. || Influence, ascendant.

INFORCIADO, *s. m.* Infortiat : second volume du Digeste.

INFORMACION, *s. f.* Information, recherche : l'action de s'informer, d'informer. || Information : acte judiciaire qui contient les dépositions des témoins sur un fait : enquête. || *Informacion.* (*v.*) V. *Educacion.* || *Informacion en derecho* ou *de derecho* : mémoire, factum d'avocat. || *Informacion de vita et moribus* : information de vie et de mœurs. || *Informacion sumaria* : information sommaire. || *Informacion de pobre*, ou *de pobreza* : information d'indigence pour exempter de certains droits. || *Informaciones, pl.* Informations, enquête sur la noblesse de quelqu'un.

INFORMADO, *p. p.* V. *Informar.*

INFORMADOR, RA, *s.* (*v.*) Celui qui informe.

INFORMAL, *adj. m. f.* Qui n'observe pas les formes. || Indécent. || Qui n'est pas fidèle à sa parole.

INFORMALIDAD, *s. f.* Défaut de formes. || Indécence. || Mauvaise foi.

INFORMAMIENTO, *s. m.* (*v.*) V. *Informacion.*

INFORMANTE, *p. a.* V. *Informar.* Informant : qui informe.

INFORMANTE, *s. m.* Commissaire chargé de faire des informations sur la qualité, la noblesse. || Rapporteur.

INFORMAR, *v. a.* Être la forme substancielle d'un corps. || Donner la forme à la matière. || (*de, sobre*) Informer, avertir, instruire. || Instruire un juge d'une affaire. || (*v. fig.*) Instruire, former.

INFORMARSE, *v. r.* S'informer, s'enquérir.

INFORMATIVO, VA, *adj.* Instructif.

INFORME, *s. m.* Information : prise, avis qu'on donne, rapport. || Plaidoyer d'avocat.

* INFORME, *adj. m. f.* Informe : qui n'a pas la forme ou la perfection qui lui convient. || *Estrellas informes* : étoiles informes qui n'appartiennent à aucune constellation.

* INFORMIDAD, *s. f.* Qualité, état de ce qui est informe.

INFORTIFICABLE, *adj. m. f.* Qu'on ne peut pas fortifier.

INFORTUNA, *s. f.* Influence funeste des astres. || *Infortuna mayor, ó primera* : saturne. || *Infortuna segunda* : mars.

INFORTUNADAMENTE, *adv.* Malheureusement.

INFORTUNADO, DA, *adj.* Infortuné, malheureux. || Malfaisant, en parlant d'une planète.

INFORTUNIO, *s. m.* Infortune, malheur, désastre.

INFORTUNO, NA, *adj.* (*v.*) V. *Desafortunado.*

INFOSURA, *s. f.* Défaillance, en parlant des animaux. V. *Ahito.*

INFRACCION, *s. f.* Fracture, rupture. || Infraction, transgression, contravention.

INFRACTO, TA, *adj.* (*inus.*) Constant, permanent.

INFRACTOR, RA, *s.* Infracteur.

INFRAESCRIPTO, TA, *adj.* (*v.*) V. *Infraescrito.*

INFRAESCRITO, TA, *adj.* et *s.* (*v.*) Soussigné : dont le nom est mis au bas.

INFRAGANTE, *adv.* V. *En fragante.*

*INFRALAPSARIOS, *s. m. pl.* Infralapsaires : théologiens qui soutiennent que Dieu a créé un certain nombre d'hommes pour les damner irrévocablement.

INFRANGIBLE, *adj. m. f.* Qui n'est point fragile. || (*fig.*) Qui n'est point sujet à infraction.

INFRAOCTAVA, *s. f.* Les six jours compris entre une fête et son octave.

INFRAOCTAVO, VA, *adj.* et *s.* Un jour quelconque d'une octave.

INFRASCRIPTO, TA, *adj.* (*v.*) Nommé, mentionné plus bas, ci-dessous. || Soussigné : dont le nom est mis au bas.

*INFRUCCION, *s. f.* V. *Infurcion.*

INFRUCTÍFERO, RA, *adj.* Infructueux, stérile. || (*fig.*) Infructueux : qui n'apporte aucune utilité.

INFRUCTUOSAMENTE, *adv.* Infructueusement : sans profit, sans utilité.

*INFRUCTUOSIDAD, *s. f.* (*v.*) Qualité de ce qui est infructueux.

INFRUCTUOSO, SA, *adj.* Infructueux, qui ne rapporte aucun profit.

INFRUGÍFERO, RA, *adj.* (*inus.*) V. *Infructífero.*

ÍNFULAS, *s. f. pl.* Infules : bandelettes de laine blanche dont les prêtres païens ornaient leurs têtes et celles des victimes. || Espérance fondée d'obtenir ce qu'on désire. || (*fig.*) Orgueil : vanité de vouloir paraître au-dessus de son état, de son rang.

INFULCION, *s. f.* (*v.*) V. *Infurcion.*

*INFUNDIBLE, *adj. m. f.* Infusible : qu'on ne peut pas fondre.

INFUNDIDO, *p. p.* V. *Infundir.* || *adj.* Versé dans. || Introduit. || Infusé.

INFUNDIR (*á, en*), *v. a.* (*v.*) Verser dans un vase. || Introduire : faire entrer dans. || Infuser : faire tremper dans une liqueur. || (*fig.*) Inspirer : faire naître dans l'esprit quelque pensée, quelque mouvement. || *Infundir Dios el alma en el cuerpo.* On le dit de l'acte par lequel Dieu unit l'âme au corps. || *Infundir sueño.* On ne le dit guère que du sommeil que Dieu envoya à Adam.

INFURCION, *s. f.* Redevance que payaient au seigneur, pour l'entretien des châteaux et forteresses, ceux à qui il avait fait des concessions de terrain pour le cultiver.

INFURCIONIEGO, GA, *adj.* Qui était soumis à la redevance appelée *infurcion.* V. ce mot.

INFURTIDO, *p. p.* V. *Infurtir.*

INFURTIR, *v. a.* V. *Enfurtir.*

INFUSCAR, *v. a.* (*v.*) V. *Obscurecer, fuscar.*

INFUSION, *s. f.* L'action d'infuser, chose infuse. || (*fig.*) Infusion : manière dont Dieu verse sur nous ses grâces. || (*fig.*) Préparation, disposition prochaine d'une chose à acquérir les propriétés d'une autre. || *Estar en infusion para alguna cosa :* (*fig. fam.*) être à la veille, en état d'obtenir quelque chose. || *Echar en infusion :* infuser, mettre une plante dans un liquide.

INFUSO, *p. p. irr.* V. *Infundir.*

INFUSO, SA, *adj.* Infus. On le dit de la science, de la sagesse que Dieu verse dans l'âme.

INGENERABLE, *adj.* Ingénérable : qui ne peut être engendré.

INGENIADO, DA, *p. p.* V. *Ingeniar.*

INGENIAR, *v. a.* Tracer, inventer ingénieusement.

INGENIARSE, *v. r.* S'ingénier : s'intriguer, chercher des moyens de réussir.

INGENIATURA, *s. f.* (*fam.*) Industrie : art de trouver les moyens de réussir.

INGENIERÍA, *s. f.* Génie : l'art de fortifier, d'attaquer et de défendre une place.

INGENIERO, *s. m.* (*v.*) Homme ingénieux, fécond en inventions, en ressources. || Ingénieur : officier pour les fortifications. || *Cuerpo de ingenieros :* corps du génie.

INGENIO, *s. m.* Esprit, génie. || Génie : celui qui a du génie. || Moyen, ruse, stratagème pour réussir. || Machine inventée par les ingénieurs. || Presse à rogner des relieurs. || *Ingenio de azúcar :* moulin à sucre. || *Ingenios de pólvora :* pièces de feu d'artifice. || *Afilar, aguzar el ingenio :* mettre son esprit à la torture.

INGENIOSAMENTE, *adv.* Ingénieusement, avec industrie.

INGENIOSIDAD, *s. f.* Subtilité d'esprit: pénétration.

INGENIOSÍSIMO, MA, *adj. sup.* de *Ingenioso.*

INGENIOSO, SA, *adj.* Vaillant, ingénieux : plein d'esprit, d'invention.

INGÉNITO, TA, *adj.* Non engendré. || Naturel, inné.

INGENTE, *adj. m. f.* (*inus.*) Très-grand.

INGENUAMENTE, *adv.* Naïvement, ingénument : avec naïveté.

INGENUIDAD, *s. f.* Naïveté, ingénuité, franchise, candeur. || Liberté : état de l'homme né libre.

INGÉNUO, NUA, *adj.* Ingénu, franc, naïf. || Né libre.

INGERIMIENTO, *s. m.* Ente, greffe.

INGERIDURA, *s. f.* Ente : endroit où un arbre a été enté.

INGERIDO, *p. p.* V. *Ingerir.*

INGERIR (*en*), *v. a.* Insérer : mettre dans, parmi. || V. *Ingertar.*

INGERIRSE, *v. a.* S'insérer, s'immiscer, se mêler.

INGERIR, *v. a.* Enter. V. *Ingerir.*

INGERTADO, *p. p.* V. *Ingertar.*

INGERTAR, *v. a.* Enter, greffer, faire une ente.

INGERTO, *p. p. ir.* V. *Ingerir.*
INGERTO, *s. m.* Arbre enté.
* INGERTO, TA, *p. p.* V. *Ingerir.* || *adj.* Enté.
* INGINA, *s. f.* V. *Carrillera, quijada.*
* INGLATERRA, *s. f.* (*géog.*) Angleterre : île et royaume de l'Europe.
INGLE, *s. f.* Aine : partie où la cuisse se joint au bas-ventre.
INGLES, *s. m.* Anglais : la langue anglaise.
INGLES, SA, *adj.* et *s.* Anglais : natif d'Angleterre. || *A la inglesa :* à l'anglaise, à la manière d'Angleterre.
INGLETE, *s. m.* Ligne qui divise en deux parties égales l'angle droit de l'équerre : onglet.
INGLOSABLE, *adj. m. f.* (*inus. poés.*) Qui ne souffre point de glose.
INGOBERNABLE, *adj. m. f.* Qui ne peut être gouverné : rétif, intraitable.
* INGRADUABLE, *adj. m. f.* Qui ne peut se graduer, ou se placer dans le dégré qui lui correspond.
INGRATAMENTE, *adv.* Ingratement : avec ingratitude.
INGRATÍSIMAMENTE, *adv. sup.* de *Ingratamente.*
INGRATÍSIMO, MA, *adj. sup.* de *Ingrato.*
INGRATITUD, *s. f.* Ingratitude, manque de reconnaissance.
INGRATO, TA (*á, con*), *adj.* Ingrat, méconnaissant. || Désagréable, âpre au goût. || (*fig.*) Ingrat, stérile, infructueux. || Rude, ingrat à l'oreille.
* INGRE, *s. f.* (*v.*) V. *Ingle.*
INGREDIENTE, *s. m.* Ingrédient : ce qui entre dans la composition d'un remède.
INGRESO, *s. m.* Entrée. V. *Entrada.* || Entrée : droit d'entrée. || Recette dans un compte. || Réception : cérémonie pour recevoir, installer.
INGUINARIO, RIA, *adj.* Inguinal : qui concerne les aines.
INGURGITACION, *s. f.* (*inus.*) L'action de se gorger.
INGURGITAR, *v. a.* (*inus.*) Se gorger.
INGUSTABLE, *adj. m. f.* (*inus.*) Qu'on ne peut goûter, ou qui n'a point de goût.
INHÁBIL (*para*), *adj. m. f.* Inhabile, incapable. || Malhabile, maladroit.
* INHÁBILE, *adj. m. f.* (*v.*) V. *Inhábil.*
INHABILIDAD, *s. f.* Inhabileté, incapacité.
INHABILÍSIMO, MA, *adj. sup.* de *Inhábil.*
INHABILITACION, *s. f.* L'action de déclarer inhabile.
INHABILITADO, *p. p.* V. *Inhabilitar.* || *adj.* Rendu ou déclaré inhabile.
INHABILITAMIENTO, *s. m.* (*v.*) V. *Inhabilitacion.*
INHABILITAR (*para*), *v. a.* Rendre ou déclarer inhabile. || Ôter les moyens, la faculté de faire une chose.
INHABITABLE, *adj. m. f.* Inhabitable : qui ne peut être habité.
INHABITADO, DA, *adj.* Désert, inhabité.
INHERENCIA, *s. f.* (*phil.*) Inhérence : jonction de l'accident à la substance.
INHERENTE, *adj. m. f.* (*phil.*) Inhérent : joint inséparablement à.
INHESTADO, *p. p.* V. *Inhestar.*
INHESTAR, *v. a.* V. *Enhestar.*
INHIBICION, *s. f.* Inhibition, défense, prohibition.
INHIBIDO, *p. p.* V. *Inhibir.* || *adj.* Inhibé, interdit.
INHIBIR (*de, en*), *v. a.* (*prat.*) Inhiber, défendre, prohiber. || Interdire à un juge la connaissance d'une affaire.
INHIBITORIO, RIA, *adj.* (*prat.*) Inhibitoire. On le dit d'un ordre qui interdit à un juge la connaissance d'une cause.
INHIESTO, TA, *adj.* V. *Enhiesto.*
INHONESTAMENTE, *adv.* Déshonnêtement, contre l'honnêteté.
INHONESTIDAD, *s. f.* Manque d'honnêteté.
INHONESTO, TA, *adj.* Déshonnête, malhonnête.
INHONORAR, *v. a.* (*inus.*) V. *Deshonorar.*
INHOSPEDABLE, *adj. m. f.* (*v.*) V. *Inhospitable.*
INHOSPITABLE, *adj. m. f.* (*poés.*) Qui manque aux devoirs de l'hospitalité.
INHOSPITAL, *adj. m. f.* (*v.*) V. *Inhospitable.*
INHOSPITALIDAD, *s. f.* Inhospitalité : défaut d'hospitalité.
INHUMANAMENTE, *adv.* Inhumainement.
INHUMANIDAD, *s. f.* Inhumanité, barbarie.
INHUMANÍSIMAMENTE, *adv. sup.* de *Inhumanamente.*
INHUMANO, NA, *adj.* Inhumain, cruel, barbare, tigre.
* INICIACION, *s. f.* Initiation.
INICIADO, *p. p.* V. *Iniciar.*
INICIAL, *adj.* Initial. On le dit des lettres qui commencent les mots, les vers, les chapitres, etc.
* INICIAR, *v. a.* Initier : admettre aux cérémonies secrètes, aux mystères.
INICIARSE, *v. r.* Recevoir les premiers ordres, les ordres mineurs.
* INICIATIVO, VA, *adj.* Qui commence.
* INICO, CA, *adj.* (*v.*) V. *Inicuo.*
INICUAMENTE, *adv.* Iniquement.
INICUO, CUA, *adj.* Inique, injuste, méchant.
INIESTA, *s. f.* (*v.*) V. *Retama.*
INIGUAL, *adj. m. f.* V. *Desigual.*

INIGUALDAD, *s. f.* Inégalité.

INIMAGINABLE, *adj. m. f.* Inimaginable : qui ne peut être imaginé.

INIMICICIA, *s. f.* (*v.*) V. *Enemistad.*

INIMICÍSIMO, MA, *adj. sup.* de *Enemigo.* (*v.*) Très-ennemi.

INIMITABLE, *adj. m. f.* Inimitable : qui ne peut être imité.

ININTELIGIBLE, *adj. m. f.* Inintelligible : qu'on ne peut comprendre.

* INIQUICIA, *s. f.* Iniquité.

INIQUIDAD, *s. f.* Iniquité, injustice, méchanceté.

INIQUÍSIMAMENTE, *adv. sup.* de *Iniquamente.* Très-iniquement.

INIQUÍSIMO, MA, *adj. sup.* de *Inicuo.* Très-inique.

INJURIA, *s. f.* Injure, tort, outrage. ‖ Injure, parole offensante. ‖ *Injurias del tiempo* : injures du temps.

INJURIADO, *p. p.* V. *Injuriar.*

INJURIADOR, *s. m.* Celui qui injurie.

INJURIAMIENTO, *s. m.* (*v.*) V. *Injuria.*

INJURIANTE, *p. a.* de *Injuriar.* Celui qui injurie.

INJURIAR, *v. a.* Faire tort, offenser. ‖ Injurier : dire des injures.

INJURIOSAMENTE, *adv.* Injurieusement.

INJURIOSO, SA, *adj.* Injurieux, offensant, outrageant.

INJUSTAMENTE, *adv.* Injustement.

INJUSTICIA, *s. f.* Injustice.

INJUSTÍSIMAMENTE, *adv. sup.* de *Injustamente.* Très-injustement.

INJUSTÍSIMO, MA, *adj. sup.* de *Injusto.* Très-injuste.

INJUSTO, TA, *adj.* Injuste : contraire à la justice.

INLEGIBLE, *adj. m. f.* Illisible : qu'on ne peut lire, qui n'est pas lisible.

* INLÍCITO, TA, *adj.* (*v.*) V. *Ilícito.*

INLLEVABLE, *adj. m. f.* Insupportable.

* INMACULADA, *s. f.* Immaculée. On le dit de la Sainte-Vierge dans sa conception.

INMACULADAMENTE, *adv.* Purement, sans tache.

INMACULADÍSIMO, MA, *adj. sup.* de *Inmaculado.* Très-pur.

INMACULADO, DA, *adj.* Immaculé, pur, sans tache.

INMADURO, RA, *adj.* (*inus.*) Qui n'est pas mûr.

INMANEJABLE, *adj. m. f.* Qui ne peut se manier. ‖ Intraitable, farouche.

INMANENTE, *adj.* (*phil.*) Immanent : qui est contenu dans, qui demeure dans.

INMARCESIBLE, *adj.* Immarcessible : qui ne peut se flétrir.

INMATERIAL, *adj. m. f.* Immatériel : qui est sans mélange de matière.

INMATERIALIDAD, *s. f.* Immatérialité.

* INMATERIALISTA, *s. m.* Immatérialiste : celui qui prétend que tout est esprit.

INMATURO, RA, *adj.* V. *Inmaduro.*

INMEDIACION, *s. f.* Contiguïté : liaison immédiate.

INMEDIATAMENTE, *adv.* Immédiatement : d'une manière immédiate. ‖ Immédiatement, aussitôt après.

INMEDIATE, *adv.* (*inus.*) Immédiatement. V. *Inmediatamente.*

INMEDIATO, TA, *adj.* Immédiat, contigu. ‖ *Darle á alguno por las inmediatas* : (*fam.*) serrer de près, presser par ses argumens, mettre à quia. ‖ *Llegar á las inmediatas* : en venir aux extrémités.

INMEDICABLE, *adj. m. f.* (*fig.*) Incurable, inguérissable.

INMEMORABLE, *adj. m. f.* (*inus.*) Immémorial. V. *Inmemorial.*

INMEMORABLEMENTE, *adv.* De temps, d'usage immémorial.

INMEMORIAL, *adj. m. f.* Immémorial : si ancien qu'on n'en sait pas l'origine.

INMEMORIAL, *s. m.* Usage, coutume, possession immémoriale.

INMENSAMENTE, *adv.* Immensément.

INMENSIDAD, *s. f.* Immensité : grandeur, étendue infinie. ‖ Multitude, grand nombre.

INMENSO, SA, *adj.* Immense.

INMENSURABLE, *adj. m. f.* Incommensurable : qui ne peut être mesuré.

INMÉRITAMENTE, *adv.* Sans mérite : sans raison.

INMÉRITO, *adv.* À tort, injustement.

INMERITORIO, RIA, *adj.* Qui n'est point méritoire.

INMERSION, *s. f.* Immersion : l'action de plonger dans l'eau. ‖ Immersion : entrée d'une planète dans l'ombre d'une autre. ‖ Préparation d'une drogue en la faisant tremper dans l'eau pour en affaiblir la vertu.

INMINENTE, *adj. m. f.* Imminent : prêt à tomber ou à arriver.

INMOBLE, *adj. m. f.* Immobile : qui ne peut être mû. ‖ (*fig.*) Ferme, constant, inébranlable dans ses résolutions.

INMODERACION, *s. f.* Défaut de modération, excès.

INMODERADAMENTE, *adv.* Immodérément, avec excès.

INMODERADO, DA, *adj.* Immodéré, excessif.

INMODESTAMENTE, *adv.* Immodestement.

INMODESTIA, *s. f.* Immodestie : manque de modestie ou de pudeur.

INMODESTO, TA, *adj.* Immodeste.

* INMÓDICO, CA, *adj.* Excessif, démesuré.

INMOLACION, *s. f.* Immolation, sacrifice.

INMOLADO, *p. p.* V. *Inmolar.*

INMOLADOR, RA, *s.* Celui qui immole : sacrificateur.

INMOLAR, *v. a.* Immoler : sacrifier une victime. || (*fig.*) Immoler. On le dit de Jésus-Christ, dans le sacrifice de la messe.

INMORTAL, *adj. m. f.* Immortel : qui ne peut mourir. || Immortel : d'une très-longue durée.

* **INMORTALIDAD**, *s. f.* Immortalité. || Immortalité : longue durée.

INMORTALIZADO, *p. p.* V. *Inmortalizar.*

INMORTALIZAR, *v. a.* Rendre immortel, éterniser. || (*fig.*) Immortaliser : rendre immortel dans la mémoire des hommes.

INMORTALMENTE, *adv.* D'une manière immortelle : éternellement. || (*fig.*) D'une manière durable.

INMORTIFICACION, *s. f.* Immortification : état d'une personne immortifiée.

INMORTIFICADO, DA, *adj.* Immortifié : qui n'est pas mortifié.

INMOTO, TA, *adj.* Immobile : qui ne se meut point.

INMOVIBLE, *adj. m. f.* Immobile. V. *Inmoble.*

INMÓVIL, *adj. m. f.* V. *Inmoble.*

INMOVILIDAD, *s. f.* Immobilité. || *fig.*) Constance, fermeté.

INMUDABLE, *adj. m. f.* V. *Inmutable.*

INMUEBLE, *adj.* et *s.* Immeuble. On le dit des biens-fonds, ou qui tiennent lieu de fonds.

INMUNDICIA, *s. f.* Immondice, ordure. || (*fig.*) Impureté.

INMUNDISIMO, MA, *adj. sup.* de *Inmundo.*

INMUNDO, DA, *adj.* Immonde, impur, sale. || Immonde. Épithète que l'Écriture Sainte donne à l'esprit malin.

INMUNE, *adj. m. f.* Exempt, libre. || Qui jouit du privilége d'immunité.

INMUNIDAD, *s. f.* Immunité : exemption des impôts. || Immunité ecclésiastique : exemption, privilége de l'église.

INMUTABILILAD, *s. f.* Immutabilité : qualité, état de ce qui est immuable.

INMUTABLE, *adj. m. f.* Immuable : qui ne peut changer.

INMUTACION, *s. f.* Changement, transformation.

INMUTADO, *p. p.* V. *Inmutar.*

INMUTAR, *v. a.* Changer, transformer. || (*fig.*) Causer quelque altération dans l'esprit.

INMUTATIVO, VA, *adj.* Qui change, qui transforme.

INNACIBLE, *adj. m. f.* (*inus.*) Qui n'est point né et ne peut naître. On le dit de Dieu le père.

INNACIENTE, *adj.* Celui qui ne nait pas d'un autre.

INNATO, TA, *adj.* Inné, naturel.

INNAVEGABLE, *adj. m. f.* Qui n'est pas navigable. || On le dit des navires et lesquels on ne peut naviguer.

INNECESARIO, RIA, *adj.* (*inus.*) Qui n'est point nécessaire.

INNEGABLE, *adj. m. f.* Qui ne peut se nier, incontestable.

INNOBLE, *adj. m. f.* Roturier : qui n'est pas noble. || Ignoble, bas, vil.

INNOCUO, CUA, *adj.* (*inus.*) Qui n'est point nuisible.

INNOMINADO, DA, *adj.* (*prat.*) Innommé. On le dit d'un contrat qui n'a point de dénomination particulière.

* **INNOMINIOSO**, SA, *adj.* (*v.*) V. *Ignominioso.*

* **INNOTO**, TA, *adj.* (*v.*) V. *Ignoto.*

INNOVACION, *s. f.* Innovation.

INNOVADO, *p. p.* V. *Innovar.*

INNOVADOR, RA, *s.* Innovateur : celui qui innove, novateur.

INNOVAMIENTO, *s. m.* (*v.*) V. *Innovacion.*

INNOVAR, *v. a.* Innover : introduire quelque nouveauté. || Poursuivre un procès, ou signifier pendant l'instance un appel, une inhibition. || (*v.*) V. *Renovar.*

INNUMERABILIDAD, *s. f.* Immensité, infinité, quantité innombrable.

INNUMERABLE, *adj. m. f.* Innombrable, infini.

INNUMERABLEMENTE, *adv.* Innombrablement.

INNÚMERO, RA, *adj.* (*v.*) V. *Innumerable.*

* **INNUPTO**, TA, *adj.* Qui n'est point marié.

* **INOBEDESCER**, *v. a.* (*v.*) V. *Desobedecer.*

INOBEDIENCIA, *s. f.* Désobéissance.

INOBEDIENTE, *adj. m. f.* Désobéissant. || (*fig.*) Rebelle, qui résiste, difficile à travailler.

INOBSERVABLE, *adj. m. f.* Qu'on ne peut pas observer.

INOBSERVANCIA, *s. f.* Inobservation : défaut d'obéissance aux lois.

INOBSERVANTE, *adj. m. f.* Désobéissant aux lois, infracteur des règles.

INOCENCIA, *s. f.* Innocence : qualité, état de ce qui est innocent. || Innocence : exemption de crime. || Innocence : extrême simplicité. || *Estado de la inocencia* : état d'innocence dans lequel l'homme fut créé. || *Estar una cosa en el estado de la inocencia* (*fig. fam.*) On le dit d'une affaire peu avancée, qui commence à peine.

INOCENTADA, *s. f.* Action, parole innocente, simple, naturelle.

INOCENTE, *adj. m. f.* Innocent : exempt de crime. || Innocent, extrêmement simple. || Innocent. On le dit de l'enfant au-dessous de sept ans. || Innocent : qui n'est pas malfaisant. || *Absolver por inocente* : innocenter.

INOCENTEMENTE, *adv.* Innocemment : d'une manière innocente.

INOCENTICO, CA, ILLO, LLA, ITO, TA, *s. dim.* de *Inocente*

INOCENTÍSIMAMENTE, *adv. sup.* de *Inocentemente.*

INOCENTÍSIMO, MA, *adj. sup.* de *Inocente.*

INOCULACION, *s. f.* Inoculation : communication artificielle de la petite-vérole.

INOCULADO, *p. p.* V. *Inocular.*

INOCULADOR, *s. m.* Inoculateur : celui qui inocule.

INOCULAR, *v. a.* Inoculer : communiquer la petite-vérole par inoculation.

* INOCULISTA, *s. m.* Inoculiste : partisan de l'inoculation.

INOFENSO, SA, *adj.* (*inus.*) V. *Ileso*

* INOFICIOSIDAD, *s. f.* Inofficiosité. ¶ *Querella de inoficiosidad* : plainte d'inofficiosité, plainte contre une exhérédation qu'on prétend avoir été faite sans cause.

INOFICIOSO, SA, *adj.* (*prat.*) Qui se fait hors du temps ou contre les règles prescrites : inofficieux. ‖ (*prat.*) Inofficieux : qui déshérite sans motif.

* INOGIL, *s. m.* (*v.*) V. *Liga*, *cenogil.*

* INOPE, *adj. m. f.* (*inus.*) Pauvre. V. *Pobre.*

INOPIA, *s. f.* (*inus.*) Pauvreté, disette.

INOPINABLE, *adj. m. f.* Surprenant, qu'on ne peut prévoir. ‖ Incroyable.

INOPINADAMENTE, *adv.* Inopinément, sans y penser.

INOPINADO, DA, *adj.* Inopiné, imprévu.

INOPORTUNO, NA, *adj.* Inopportun : ce qui est hors de propos.

INORDENADAMENTE, *adv.* D'une manière désordonnée.

INORDENADO, DA, *adj.* Désordonné, confus.

INORDINADO, DA, *adj.* V. *Inordenado.*

* INORME, *adj. m. f.* (*v.*) V. *Enorme.*

* INORMEMENTE, *adv.* (*v.*) Énormément.

* INORMIDAD, *s. f.* (*v.*) V. *Enormidad.*

IN-PROMPTU, *adv. lat.* (*inus.*) Sur-le-champ, promptement, impromptu.

* IN-PURIBUS, *adv.* (*inus. fam.*) *In naturalibus.* On le dit d'une personne dépouillée de tout, à qui il ne reste rien.

INQUIETACION, *s. f.* (*inus.*) Inquiétude.

INQUIETADO, *p. p.* V. *Inquietar.*

INQUIETADOR, RA, *s.* Celui qui inquiète, inquiétant.

INQUIETAMENTE, *adv.* Avec inquiétude.

INQUIETAR, *v. a.* Inquiéter : rendre inquiet. ‖ Inquiéter : troubler dans la possession. ‖ Inquiéter, chagriner : faire de la peine, tourmenter.

INQUIETÍSIMAMENTE, *adv. sup.* de *Inquietamente.* D'une manière très-inquiète.

INQUIETÍSIMO, MA, *adj. sup.* de *Inquieto.*

INQUIETO, TA, *adj.* Inquiet, troublé, agité. ‖ Inquiet, remuant, ennemi du repos. ‖ Inquiet, chagrin, soucieux. ‖ Turbulent. ‖ (*fig.*) Inquiet. On le dit d'un sommeil souvent interrompu.

INQUIETUD, *s. f.* Inquiétude, trouble, agitation.

INQUILINATO, *s. m.* Droit d'un locataire.

INQUILINO, *s. m.* Locataire : celui qui tient à loyer. ‖ Possesseur au nom d'un autre.

INQUINA, *s. f.* (*fam.*) Aversion : haine.

INQUINADO, DA, *adj.* (*v.*) V. *Infectado, inficionado.*

INQUINAMENTO, *s. m.* (*v.*) V. *Infeccion*

INQUINAR, *v. a.* Tacher,

INQUIRIDOR, RA, *s.* Celui qui s'informe : examinateur, enquêteur.

INQUIRIR, *v. a.* S'enquérir, s'informer, chercher avec soin.

INQUISICION, *s. f.* Recherche, enquête, perquisition. ‖ Inquisition : tribunal qui punit les impies, les infidèles. ‖ Inquisition : maison où siége ce tribunal. ‖ Prison de l'inquisition. ‖ *Hacer inquisicion* : faire la revue de ses papiers, les trier : mettre de côté ceux qui sont inutiles, pour les brûler.

INQUISIDOR, *s. m.* Inquisiteur : juge de l'inquisition. ‖ *Inquisidor general* : grand inquisiteur. ‖ *Inquisidores de estado* : inquisiteurs d'état : nobles vénitiens qui étaient chargés de connaître des crimes d'état. ‖ *Inquisidores, pl. Arag.* Juges nommés par l'état pour connaître des malversations.

INQUISIDOR, RA, *s.* V. *Inquisidor.* ‖ (*v.*) V. *Pesquisidor.*

INQUISITIVO, VA, *adj.* (*inus.*) Curieux : qui épie, qui recherche tout.

* INRAZONABLE, *adj. m. f.* (*v.*) V. *Irracional.*

* INREMEDIABLE, *adj. m. f.* (*v.*) V. *Irremediable.*

INREMUNERADO, DA, *adj.* (*inus.*) Sans récompense.

* INREPARABLE, *adj. m. f.* (*v.*) V. *Irreparable.*

* INRESISTIBLE, *adj. m. f.* (*v.*) V. *Irresistible.*

* INREVOCABLE, *adj. m. f.* (*v.*) V. *Irrevocable.*

INSABIBLE, *adj. m. f.* (*v.*) Qu'on ne peut savoir.

INSACIABILIDAD, *s. f.* Insatiabilité.

INSACIABLE, *adj. m. f.* Insatiable : qui ne peut être rassasié.

INSACIABLEMENTE, *adv.* Insatiablement.

INSACULACION, *s. f.* (*prat.*) L'action de mettre dans l'urne les noms des personnes qui doivent tirer au sort.

INSACULADO, *p. p.* V. *Insacular.*

INSACULADOR, *s. m.* (*prat.*) Celui qui met dans l'urne les noms des personnes qui doivent tirer au sort.

INSACULAR, *v. a.* (*prat.*) Mettre dans l'urne les noms des personnes qui doivent tirer au sort.

INSALUBRE, *adj. m. f.* Insalubre, malsain, nuisible à la santé.

* INSALUBRIDAD, *s. f.* Insalubrité.

INSANABLE, *adj. m. f.* Incurable : qui ne peut être guéri.

INSANIA, *s. f.* (*inus.*) Folie. V. *Locura.*

INSANO, NA, *adj.* Fou, insensé.

INSCRIBIR, *v. a.* Mettre, graver une inscription. ‖ Inscrire : tracer une figure au dedans d'une autre.

INSCRIPCION, *s. f.* Inscription en mémoire d'un événement. ‖ Étiquette : titre mis sur une chose pour la faire connaître.

INSCRIPTO, *p. p. irr.* V. *Inscribir.* ‖ *adj.* Inscrit.

INSCRUTABLE, *adj. m. f.* (*v.*) V. *Inescrutable.*

INSCULPIDO, *p. p.* V. *Insculpir.*

INSCULPIR, *v. a.* (*inus.*) Graver.

INSECABLE, *adj. m. f.* (*inus.*) Qui ne peut sécher ou qui sèche difficilement.

* INSECCION, *s. f.* Incision, coupure.

INSECTIL, *adj. m. f.* (*inus.*) Qui appartient aux insectes.

INSECTO, *s. m.* Insecte : genre de petits animaux.

* INSECULACION, *s. f.* V. *Insaculacion.*

* INSECULAR, *v. a.* V. *Insacular.*

INSENESCENCIA, *s. f.* Qualité de ce qui ne vieillit point.

INSENSATEZ, *s. f.* Sottise, défaut de sens, imprévoyance, imprudence, bêtise.

INSENSATO, TA, *adj.* Insensé, fou.

INSENSIBILIDAD, *s. f.* Insensibilité : défaut de sensibilité, au propre et au figuré.

INSENSIBLE, *s. m.* Insensible : qui n'est point organisé pour sentir. ‖ Insensible : privé de sentiment par une défaillance. ‖ (*á*) (*fig.*) Insensible, dur, que rien n'émeut. ‖ Insensible, imperceptible.

INSENSIBLEMENTE, *adv.* Insensiblement, peu à peu.

INSEPARABILIDAD, *s. f.* Qualité de ce qui est inséparable.

INSEPARABLE (*de*), *adj. m. f.* Inséparable.

INSEPARABLEMENTE, *adv.* Inséparablement.

INSEPULTADO, DA, *adj.* (*v.*) V. *Insepulto.*

INSEPULTO, TA, *adj.* Qui est sans sépulture.

INSERCION, *s. f.* Insertion : action par laquelle on insère.

INSERIR, *v. a.* (*v.*) Insérer, mettre par-[illegible], ajouter, faire entrer. ‖ (*v.*) V. *Engastar.*

INSERTADO, *p. p.* V. *Insertar.*

INSERTAR (*en*), *v. a.* Insérer. V. *Inserir.*

INSERTO, TA, *p. p.* V. *Inserir.* ‖ *adj.* (*v.*) V. *Engerto.*

INSERVIBLE, *adj. m. f.* Qui ne peut servir.

INSIDIA, *s. f.* Embûche, piége.

INSIDIADO, *p. p.* V. *Insidiar.*

INSIDIADOR, RA, *s.* Celui qui dresse des embûches, qui tend des piéges.

INSIDIAR, *v. n.* Dresser une embûche, tendre un piége. ‖ (*fig.*) Tromper, engager adroitement, chercher à surprendre.

INSIDIOSAMENTE, *adv.* Insidieusement.

INSIDIOSO, SA, *adj.* Insidieux : qui tend à surprendre, qui renferme quelque piége.

INSIGNE, *adj. m. f.* Insigne, signalé, remarquable.

INSIGNEMENTE, *adv.* D'une manière remarquable.

INSIGNIA, *s. f.* Enseigne, indice, marque distinctive, décoration. ‖ Signe d'infamie, comme la samarra, etc. ‖ *Insignias, pl.* Bannières : marques distinctives de certains corps ou confréries.

INSIGNIDO, DA, *adj.* (*v.*) V. *Distinguido, adornado.*

* INSIGNIFICACION, *s. f.* Insignification : qualité de l'être insignifiant.

* INSIGNIFICADO, DA, *adj.* Insignifiant, qui ne signifie rien.

INSIGNÍSIMO, MA, *adj. sup.* de *Insigne.*

INSIMULAR, *v. a.* (*inus.*) Accuser, reprocher.

INSINUACION, *s. f.* Insinuation : action par laquelle on insinue. ‖ Insinuation : légère démonstration d'un désir, etc., sans trop insister. ‖ Insinuation : adresse d'un orateur, pour s'insinuer dans les esprits. ‖ Insinuation : enregistrement dans un registre public.

INSINUADO, *p. p.* V. *Insinuar.*

INSINUAR (*á*), *v. a.* Insinuer, introduire, faire entrer doucement dans l'esprit. ‖ Insinuer : faire entendre adroitement. ‖ Toucher un point, parler incidemment, glisser un mot. ‖ Dire, faire connaître le désir de la volonté.

INSINUARSE (*con*), *v. r.* S'insinuer, se mettre bien dans l'esprit de quelqu'un, gagner adroitement ses bonnes grâces.

INSÍPIDAMENTE, *adv.* Insipidement.

INSIPIDEZ, *s. f.* Insipidité.

INSIPIDÍSIMO, MA, *adj. sup.* de *Insípido.*

INSÍPIDO, DA, *adj.* Insipide : qui n'a nulle saveur, nul goût. ‖ (*fig.*) Insipide : qui n'a aucun agrément.

INSIPIENCIA, *s. f.* Ignorance.

INSIPIENTE, *adj. m. f.* Ignorant.

INSIPIENTÍSIMO, MA, *adj. sup.* de *Insipiente.* Ignorantissime : très-ignorant.

INSISTENCIA, *s. f.* Instance, ardeur, constance à insister.

INSISTIDO, *p. p.* V. *Insistir.*

INSISTIR, *v. n.* S'appuyer sur. ‖ Insister : faire instance, persévérer à demander. ‖ (*en, sobre*) Insister, appuyer, se fonder principalement sur.

ÍNSITO, TA, *adj.* Naturel, inné.

INSOCIABILIDAD, *s. f.* Insociabilité : caractère de celui qui est insociable.

INSOCIABLE, *adj. m. f.* Insociable : avec qui on ne peut avoir de société.

INSOLACION, *s. f.* (*chim.*) Insolation : exposition au soleil de matières contenues dans un vaisseau. ‖ (*méd.*) Coup de soleil, insolation : impression violente qu'un soleil ardent fait quelquefois sur les personnes qui s'y trouvent exposées.

INSOLAR, *v. a.* Insoler : exposer au soleil pour faire fermenter.

INSOLARSE, *v. r.* Devenir malade pour s'être exposé au soleil. V. *Asolearse.*

INSOLDABLE, *adj. m. f.* Qui ne peut se souder. ‖ Irremédiable, irréparable.

* INSOLEARSE, *v. r.* V. *Asolearse.*

INSOLENCIA, *s. f.* (*inus.*) Action nouvelle, inusitée, d'une méchanceté extraordinaire. ‖ Insolence, arrogance, effronterie, impudence.

INSOLENTADO, *p. p.* V. *Insolentar.*

INSOLENTAR, *v. a.* Rendre insolent.

INSOLENTARSE, *v. r.* Devenir insolent.

INSOLENTE, *adj. m. f.* Qui fait des choses tout-à-fait extraordinaires. ‖ Insolent, arrogant, effronté. ‖ Nouveau, inusité.

INSOLENTEMENTE, *adv.* Insolemment, avec insolence.

INSOLENTÍSIMO, MA, *adj. sup.* de *Insolente.*

INSÓLIDUM, *adv.* (*prat.*) Solidairement, tous ensemble, et un seul pour tous.

INSÓLITO, TA, *adj.* (*inus.*) Inusité, inaccoutumé, insolite (en jurisprudence seulement).

* INSOLUBILIDAD, *s. f.* Insolubilité : qualité de ce qui ne peut se dissoudre.

INSOLUBLE, *adj. m. f.* V. *Indisoluble.* ‖ Qui ne se peut payer.

* INSOLUTUNDACION, *s. f.* (*prat.*) Remise d'un effet en paiement d'une créance, sans le garantir, sans en répondre.

* INSOLVENCIA, *s. f.* Insolvabilité.

INSOLVENTE, *adj. m. f.* Insolvable, qui n'a pas de quoi payer.

INSOMNE, *adj. m. f.* Qui a une insomnie, qui ne peut dormir.

INSOMNIO, *s. m.* Insomnie : privation de sommeil.

INSONDABLE, *adj. m. f.* Qu'on ne peut sonder. On le dit de la mer lorsqu'on n'en trouve pas le fond. ‖ (*fig.*) Impénétrable, incompréhensible, inscrutable.

INSOPORTABLE, *adj. m. f.* Insupportable.

* INSOSTENIBLE, *adj. m. f.* Insoutenable : qui n'est pas soutenable.

INSPECCION, *s. f.* Inspection : l'action de regarder, d'examiner. ‖ Inspection : revue de l'inspecteur.

INSPECCIONAR, *v. a.* Inspecter, examiner.

INSPECTOR, RA, *s.* Celui qui examine, qui considère attentivement. ‖ Inspecteur : officier chargé d'inspecter les troupes.

INSPIRACION, *s. f.* Inspiration, conseil, suggestion. ‖ Inspiration, lumière, mouvement surnaturel. ‖ Inspiration : action par laquelle l'air entre dans les poumons.

INSPIRADO, *p. p.* V. *Inspirar.* ‖ *adj.* Inspiré.

INSPIRADOR, RA, *s.* Inspirateur : celui qui inspire.

INSPIRANTE, *p. a.* V. *Inspirar.* Inspirant, qui inspire.

INSPIRAR, *v. n.* Souffler doucement, en parlant des vents. ‖ Inspirer, respirer. ‖ (*poés.*) V. *Ventear, soplar.*

INSPIRAR (*á*), *v. a.* Inspirer : faire naître dans le cœur quelque mouvement, etc. ‖ (*v.*) Donner de l'air.

INSPIRATIVO, VA, *adj.* Qui inspire.

INSTABILIDAD, *s. f.* Instabilité, inconstance, mutabilité.

INSTABLE, *adj. m. f.* Changeant, inconstant, incertain, qui n'est pas stable.

INSTADO, *p. p.* V. *Instar.*

INSTALACION, *s. f.* (*prat.*) Installation.

INSTALADO, *p. p.* V. *Instalar.*

INSTALAR, *v. a.* (*prat.*) Installer, mettre en possession d'un bénéfice, d'un office, etc.

INSTANCIA, *s. f.* Instance, poursuite, sollicitation pressante. ‖ Instance : nouvel argument en preuve d'une objection. ‖ Instance, demande, poursuite en justice. ‖ *De primeria instancia : adv.* tout à coup : du premier abord, premièrement, d'abord. ‖ *Absolver de la instancia :* renvoyer un accusé absous, faute de preuves suffisantes pour le condamner. ‖ *Causar instancia :* (*prat.*) poursuivre une instance. ‖ *Hacer instancia :* faire instance, insister. ‖ *Sin causar instancia.* On le dit pour exprimer qu'on ne veut pas suivre un procès en forme.

INSTANTÁNEAMENTE, *adv.* (*inus.*) Sur-le-champ, incontinent.

* INSTANTANEIDAD, *s. f.* Instantanéité : existence instantanée.

INSTANTÁNEO, NEA, *adj.* Instantané : qui ne dure qu'un instant.

INSTANTE, *s. m.* Instant, moment. ‖

Al instante : a l'instant, sur le champ, soudain, aussitôt, tout à l'heure. || *Cada instante :* à chaque instant, très-souvent. || *En un instante :* en un instant, très-vite. || *Por un instante :* pour un instant, pour peu de temps. || *A cada instante :* à tout moment, sans cesse. || *Por instantes :* sans cesse, continuellement.

INSTANTE, *p. a.* V. *Instar.* || *adj.* Instant, pressant.

INSTANTEMENTE, *adv.* Instamment : avec instance.

INSTANTÍSIMAMENTE, *adv. sup.* de *Instantemente.* Très-instamment.

INSTAR, *v. a.* Faire instance, insister, presser. || Ajouter une instance, un nouvel argument à une objection.

INSTAR, *v. n.* Presser : être pressant, urgent.

INSTAURACION, *s. f.* Instauration, restauration, rétablissement, réédification.

INSTAURADO, *p. p.* V. *Instaurar.*

INSTAURAR, *v. a.* Rétablir, renouveler. || Rebâtir.

INSTAURATIVO, VA, *adj.* Propre à rétablir, à renouveler. || Restaurant : qui répare les forces.

INSTIGACION, *s. f.* Instigation, suggestion.

INSTIGADO, *p. p.* V. *Instigar.*

INSTIGADOR, RA, *s.* Instigateur.

INSTIGAR, *v. a.* Instiguer, exciter, pousser.

INSTILACION, *s. f.* Instillation : l'action d'instiller. || (*v.*) V. *Destilacion, fluxion.*

INSTILADO, *p. p.* V. *Instilar.* || *adj.* Instillé.

INSTILAR, *v. a.* Instiller : faire couler, verser goutte à goutte dans. || (*fig.*) Introduire une erreur dans l'esprit.

* INSTINGUIBLE, *adj. m. f.* (*v.*) V. *Inextinguible.*

INSTINTO, *s. m.* Instinct : mouvement naturel qui dirige les animaux. || Inspiration divine. || (*inus.*) Instigation, impulsion.

INSTITOR, *s. m.* (*prat.*) Facteur, agent, commissionnaire.

INSTITUCION, *s. f.* Institution, établissement. || Institution, éducation, instruction. || *Institucion canónica :* institution canonique : collation d'un bénéfice. || *Institucion corporal :* mise en possession d'un bénéfice. || *Institucion de heredero :* (*prat.*) institution, nomination d'héritier. || *Instituciones, pl.* Élémens, premiers principes d'une science, d'un art.

INSTITUENTE, *p. a.* de *Instituir.* V. *Instituyente.*

INSTITUIDO, *p. p.* V. *Instituir.*

INSTITUIDOR, RA, *s.* Instituteur : celui qui institue.

INSTITUIR, *v. a.* Instituer, établir. || Instruire, enseigner. || Instituer, nommer héritier. || (*v.*) V. *Determinar, resolver.*

INSTITUTA, *s. f.* Institutes : principes du droit romain.

INSTITUTO, *s. m.* Institut : règle qui prescrit un genre de vie. || Institut : corps de gens de lettres, d'artistes choisis, remplaçant les académiciens, à Paris. || But, objet.

INSTITUTOR, RA, *s.* (*inus.*) V. *Instituidor.*

INSTITUYENTE, *p. a.* V. *Instituir.* Instituant : qui institue.

INSTRIDENTE, *adj. m. f.* (*inus.*) Bruyant, qui rend un bruit aigu, un son aigre, un sifflement, un petillement.

INSTRUCCION, *s. f.* Instruction : l'action d'instruire. || Leçon, précepte. || Instruction : ordres donnés à un ambassadeur.

INSTRUCTIVAMENTE, *adv.* D'une manière instructive.

INSTRUCTIVO, VA, *adj.* Instructif : qui instruit.

INSTRUCTO, TA, *adj.* Instruit.

INSTRUCTOR, RA, *s.* Celui qui instruit, maître, précepteur.

INSTRUIDO, *p. p.* V. *Instruir.* *adj.* Instruit.

INSTRUIDOR, RA, *s.* (*v.*) V. *Instructor.*

INSTRUIR (*de, en*), *v. a.* Instruire, enseigner, éclaircir. || Apprendre, informer, avertir, donner connaissance. || Instruire un procès

INSTRUMENTAL, *adj. m. f.* Instrumental : qui concerne les instrumens. || *Causa instrumental :* (*phil.*) cause instrumentale : ce qui sert d'instrument pour agir. || *Prueba instrumental :* preuves par pièces, par écrit. || *Testigos instrumentales :* témoins qui assistent à la rédaction d'un acte.

INSTRUMENTALMENTE, *adv.* Comme instrument.

INSTRUMENTISTA, *s. m.* Instrumentiste : musicien qui joue d'un instrument.

INSTRUMENTO, *s. m.* Instrument : tout ce qui sert pour faire une chose. || Machine. || Moyen, voie. || Instrument, contrat, acte public, écrit qui justifie, qui certifie. || Instrument de musique. || *Instrumento de canto :* (*v.*) instrument de musique. || *Instrumento de viento :* instrument à vent. || *Tocar un instrumento :* jouer d'un instrument. || *Instrumentos pneumáticos.* V. *Instrumento de viento.*

* INSTRUTO, *p. p. irr.* (*v.*) V. *Instruir.*

INSUAVE, *adj. m. f.* Désagréable aux sens.

INSUBSISTENCIA, *s. f.* Vanité, peu de solidité, inconstance.

INSUBSISTENTE, *adj. m. f.* Qui ne peut subsister ou durer. || Qui manque de fondement.

* INSUBSTANCIAL, *adj. m. f.* Léger,

volage, frivole, de peu de valeur, insignifiant.

INSUDAR, *v. n.* (*inus.*) Travailler beaucoup, se donner de la peine.

INSUFICIENCIA, *s. f.* Insuffisance, incapacité, inaptitude.

INSUFICIENTE, *adj. m. f.* Insuffisant : qui ne suffit pas. || Incapable : qui manque de talent.

INSUFLAR, *v. a.* (*inus.*) Souffler.

INSUFRIBLE, *adj. m. f.* Insupportable, intolérable.

INSUFRIBLEMENTE, *adv.* D'une manière insupportable, intolérable.

INSUFRIDERO, RA, *adj.* (*v.*) V. *Insufrible.*

INSULA, *s. f.* (*v.*) Île. V. *Isla.* || (*fam.*) Lieu de peu d'étendue, gouvernement de peu d'importence.

INSULANO, NA, *adj.* (*v.*) Insulaire : habitant d'une île. || Qui concerne les îles.

INSULAR, *adj. m. f.* Insulaire : d'une île.

INSULSAMENTE, *adv.* Maussadement, sans grâce.

INSULSEZ, *s. f.* Insipidité.

INSULSÍSIMAMENTE, *adv. sup.* de *Insulsamente.*

INSULSÍSIMO, MA, *adj. sup.* de *Insulso.*

INSULSO, SA, *adj.* Insipide, fade, sans goût. || (*fig.*) Insipide, maussade, sans esprit ni grâce.

INSULTADO, *p. p.* V. *Insultar.*

INSULTADOR, RA, *s.* Celui qui insulte.

INSULTANTE, *p. a.* V. *Insultar.* Insultant : qui insulte.

INSULTAR, *v. a.* Attaquer avec violence ou à l'improviste. || Insulter, brusquer, offenser.

INSULTARSE, *v. r.* (*méd*) V. *Accidentarse.*

INSULTO, *s. m.* Attaque violente ou imprévue : insulte. || Mal : tort fait dans cette attaque. || (*méd.*) V. *Accidente.*

INSUME, *adj. m. f.* (*v.*) V. *Costoso.*

INSUPERABLE, *adj. m. f.* Insurmontable, invincible. || Qui ne peut s'éteindre, se consumer, finir : inextinguible.

INSUPURABLE, *adj. m. f.* Qui ne peut pas suppurer.

INSURGENTE, *s. m.* Insurgent : qui est en état d'insurrection. En français, on l'emploie presque toujours au pluriel.

INSURGIR, *v. n.* (*v.*) S'insurger.

INSURRECCION, *s. f.* Insurrection : soulèvement contre le gouvernement.

INTACTO, TA, *adj.* Entier, intact : à quoi on n'a pas touché. || Dont on n'a pas parlé.

INTANGIBLE, *adj. m. f.* (*inus.*) Intangible. intactile (ce dernier est un terme scientifique) : qu'on ne doit pas toucher.

INTEGÉRRIMO, MA, *adj. sup.* de *Íntegro.*

* INTEGRACION, *s. f.* (*math.*) Intégration : l'action d'intégrer.

INTEGRAL, *adj. m. f.* Intégrant. On le dit des parties qui composent l'intégrité d'un tout.

INTEGRALMENTE, *adv.* D'une manière intégrante.

* INTEGRAMENT, *adv.* (*v.*) V. *Íntegramente.*

INTEGRAMENTE, *adv.* V. *Enteramente.*

INTEGRANTE, *adj. m. f.* (*v.*) Intégrant. V. *Integral.*

INTEGRAR, *v. a.* Intégrer : en mathématique, trouver l'intégrale d'une quantité différentielle. || (*inus.*) V. *Reintegrar.*

INTEGRIDAD, *s. f.* Intégrité : état d'un tout qui a toutes ses parties. || Intégrité : probité incorruptible. || Intégrité : pureté de mœurs. || Virginité.

ÍNTEGRO, GRA, *adj.* Entier, complet. || (*fig.*) Intègre : d'une probité incorruptible.

INTEGUMENTO, *s. m.* (*inus.*) V. *Envoltura, cobertura.* || (*v.*) V. *Disfraz, ficcion, fábula.*

INTELECCION, *s. f.* (*inus.*) Intellection : l'action de comprendre, de concevoir.

INTELECTIVO, VA *adj.* Intellectif : qui appartient à l'intellect.

INTELECTIVO, *s. m.* Intellect : faculté intellective.

INTELECTO, *s. m.* (*v.*) V. *Entendimiento.*

* INTELECTU, *s. m.* (*v.*) V. *Inteligencia.*

INTELECTUAL, *adj. m. f.* Intellectuel : qui appartient à l'intellect. || Intellectuel, spirituel, immatériel. || (*v.*) Appliqué à l'étude.

INTELECTUALIDAD, *s. f.* Puissance, faculté intellectuelle.

INTELECTUALMENTE, *adv.* Par l'opération seule de l'entendement.

* INTELEGIBLE, *adj. m. f.* (*v.*) V. *Inteligible.*

* INTELETUAL, *adj. m. f.* (*v.*) V. *Intelectual.*

INTELIGENCIA, *s. f.* Intelligence : faculté intellective. || Intelligence, connaissance, compréhension. || Intelligence, habileté. || Intelligence : communication secrète avec l'ennemi. || Intelligence, amitié, concorde. || Intelligence : substance spirituelle. || Sens, signification d'un passage. || *En inteligencia* : bien entendu.

INTELIGENCIADO, DA, *adj.* Instruit : qui est au fait d'une chose.

INTELIGENTE, *adj. m. f.* Intelligent : doué de la faculté intellective. || Intellectuel. || Intelligent : qui a de l'intelligence.

* INTELIGENTE, *s. m.* Expert. V. *Perito.*

INTELIGIBLE, *adj. m. f.* Intelligible : aisé à comprendre. || Intelligible : qui peut être ouï facilement, distinctement.

INTELIGIBLEMENTE, *adv.* Intelligiblement : d'une manière intelligible.

INTEMPERADAMENTE, *adv.* (*v.*) Intempéramment : avec intempérance.

INTEMPERADO, DA, *adj.* (*v.*) Intempéré, déréglé dans ses passions, dans ses appétits.

INTEMPERANCIA, *s. f.* Intempérance : vice opposé à la tempérance.

INTEMPERANTE, *adj. m. f.* V. *Intemperado.*

* **INTEMPERANZA**, *s. f.* (*v.*) V. *Intemperancia.*

INTEMPERATURA, *s. f.* (*inus.*) V. *Intemperie.*

INTEMPERIE, *s. f.* Intempérie : dérangement dans le corps humain, dans le temps.

INTEMPESTA, *s. f.* (*poés.*) On le dit de la nuit profonde, du temps le plus calme de la nuit.

INTEMPESTIVAMENTE, *adv.* À contre-temps, hors de saison.

INTEMPESTIVO, VA, *adj.* Qui est hors de saison.

INTENCION, *s. f.* Intention, dessein. || Instinct des animaux. || *Dar intencion :* (*v.*) donner de l'espoir. || *Primera intencion :* (*fam.*) franchise, bonhomie. || *Segunda intencion :* (*fam.*) arrière-pensée. || *Con intencion :* à dessein, tout exprès. || *Cura de primera intencion :* traitement d'une plaie, en rejoignant simplement les lèvres : lorsqu'on emploie quelques remèdes, le traitement est appelée *cura de segunda intencion.* || *Hombre de intencion :* homme qui agit toujours avec des desseins cachés. || *Llevar segunda intencion :* agir pour toute autre fin que celle qu'on semble se proposer.

INTENCIONADAMENTE, *adv.* Avec quelque intention, avec intention.

INTENCIONADO, DA, *adj.* On ne le dit qu'avec les adverbes *bien ó mal.* || *Bien ó mal intencionado :* bien ou mal intentionné : qui a de bonnes ou de mauvaises intentions.

INTENCIONAL, *adj. m. f.* Intentionnel : qui appartient à l'intention.

INTENCIONALMENTE, *adv.* Par un acte précis de l'entendement.

INTENDENCIA, *s. f.* Administration, soin, conduite. || Intendance : emploi, juridiction de l'intendant. || Intendance : district où s'étend la charge d'un intendant.

INTENDENTA, *s. f.* Intendante : la femme d'un intendant.

INTENDENTE, *s. m.* Intendant, commissaire préposé dans une province. || *Intendente de egército :* intendant des armées, chargé du recouvrement des deniers pour le paiement des troupes.

INTENDER, *v. a.* (*v.*) V. *Entender.*

* **INTENDIMIENTO**, *s. m.* (*v.*) V. *Entendimiento.*

INTENSAMENTE, *adv.* Fortement, ardemment, efficacement.

INTENSION, *s. f.* Intensité, degré de force, d'activité dans une puissance. || Ardeur, activité, empressement à agir.

INTENSÍSIMAMENTE, *adv. sup.* de *Intensamente.*

INTENSÍSIMO, MA, *adj. sup.* de *Intenso.*

INTENSIVO, VA, *adj.* V. *Intenso.*

INTENSO, SA, *adj* Qui a beaucoup d'intensité. || (*fig.*) Violent, excessif, en parlant d'une passion.

INTENTADO, *p. p.* V. *Intentar.* || *adj.* Prétendu.

INTENTAR, *v. a.* Prétendre, tâcher, s'efforcer. || Avoir dessein, envie. || Tenter, essayer, éprouver. || (*prat.*) Intenter, faire un procès. || *Intentar quitar la vida á alguno :* attenter à la vie de quelqu'un.

INTENTO, *s. m.* Intention, fin, but || *Con intento :* afin, afin que. || *De intento :* tout exprès.

INTENTO, TA, *adj.* (*v.*) V. *Atento.*

INTENTONA, *s. f.* (*fam.*) Intention extravagante, projet téméraire.

ÍNTER, *adv.* (*v.*) Cependant, sur ces entrefaites.

INTERCADENCIA, *s. f.* Interruption, discontinuation. || (*fig.*) Inconstance : légèreté dans les sentimens. || Intercadence, intermittence : inégalité du pouls.

INTERCADENTE, *adj. m. f.* Changeant : variable. || Intercadent, en parlant du pouls.

INTERCADENTEMENTE, *adv.* D'une manière intercadente.

INTERCALACION, *s. f.* Intercalation : addition, insertion. || (*astr.*) Embolisme : intercalation : mois intercalé.

INTERCALADO, *p. p.* V. *Intercalar.* || *adj.* Embolismique. On le dit du mois intercalé dans l'année lunaire.

INTERCALAR, *adj.* Intercalaire, ajouté, inséré.

INTERCALAR, *v. a.* Intercaler, insérer, ajouter. On le dit surtout du jour ajouté au mois de février dans les années bissextiles.

INTERCEDER (*con*, *por*), *v. n.* Intercéder : prier, solliciter pour quelqu'un. || (*inus.*) S'interposer, se mettre entre deux choses.

INTERCEPTADO, *p. p.* V. *Interceptar.* || *adj.* Intercepté.

INTERCEPTAR, *v. a.* Intercepter, surprendre.

INTERCESION, *s. f.* Intercession, prière, médiation.

INTERCESOR, RA, *s.* Intercesseur : celui qui intercède.

INTERCESORIAMENTE, *adv.* (*inus.*) Par intercession.

* **INTERCESORIO, RIA**, *adj.* Qui intercède.

INTERCISO, SA, *adj.* (*inus.*) Demi-fête. On le dit du jour où l'on peut travailler l'après-midi.

INTERCLUSION, *s. f.* (*inus.*) L'action d'enfermer une chose parmi d'autres.

INTERCOLUNIO, *s. m.* Entre-colonnes, entre-colonnement : espace entre deux colonnes.

INTERCOSTAL, *adj. m. f.* (*anat.*) Intercostal : qui est entre les côtes.

INTERCUTÁNEO, NEA, *adj.* Qui est entre cuir et chair.

INTERDECIR, *v. a.* (*inus.*) Interdire, prohiber, défendre.

INTERDICCION, *s. f.* Interdiction, prohibition.

INTERES, *s. m.* Commodité, intérêt, utilité. ‖ Gain, lucre, profit. ‖ Prix, valeur. ‖ (*poés.*) Intérêt : ce qui attache, ce qui intéresse. ‖ Intérêt, denier : profit sur l'argent prêté. ‖ *Sórdido interes :* vil intérêt, intérêt sordide. ‖ *Intereses, s. m. pl.* Effets, portion des propriétés.

INTERESABLE, *adj. m. f.* (*v.*) Lucratif, profitable.

* INTERESADAMENTE, *adv.* Vénalement, d'une manière vénale.

INTERESADÍSIMO, MA, *adj. sup.* de *Interesado.*

INTERESADO, *p. p.* V. *Interesar.* ‖ *adj.* Intéressé : trop attaché à ses intérêts. ‖ Intéressé, engagé par l'espoir du gain.

INTERESAL, *adj. m. f.* (*v.*) Lucratif. V *Interesable.*

* INTERASALIDAD, *s. f.* Ce qui rend intéressant, lucratif, ce qui donne de l'intérêt.

INTERESANTE, *adj. m. f.* Intéressant : qui intéresse.

INTERESAR, *v. n.* Tirer du profit d'une chose.

INTERESAR, *v. a.* Engager par l'espoir du gain, de quelque avantage. ‖ Intéresser : associer à une entreprise. ‖ (*poés.*) Intéresser, émouvoir, toucher. ‖ Intéresser, affectionner, attacher.

INTERESARSE (*en*), *v. r.* S'intéresser. ‖ *Interesarse con alguno por otro :* s'intéresser auprès de quelqu'un pour une autre personne.

INTERESE, *s. m.* (*v.*) V. *Interes.*

INTERESENCIA, *s. f.* Assistance, présence.

INTERESENTE, *adj. m. f.* Qui assiste, qui est présent.

INTERESILLO, *s. m. dim.* de *Interes.*

INTERIM, *adv.* Par intérim, provisoirement.

INTERIN, *s. m.* V. *Interinidad.*

INTERINACION, *s. f.* (*prat. v.*) V. *Interinamiento.*

INTERINAMENTE, *adv.* Cependant, sur ces entrefaites. ‖ Par intérim, provisoirement.

INTERINAMENTO, *s. m.* V. *Interinamiento.*

INTERINAMIENTO, *s. m.* (*v. prat.*) Ratification, confirmation, approbation.

INTERINAR, *v. a.* (*v. prat.*) Ratifier, confirmer, approuver.

INTERINARIO, RIA, *adj.* (*inus.*) *Interino.*

INTERINIDAD, *s. f.* Qualité de ce qui est intérinaire.

INTERINO, NA, *adj.* Qui exerce un emploi par commission, par intérim, intérinaire.

INTERIOR, *adj. m. f.* Intérieur, interne : qui est au-dedans. ‖ (*fig.*) Secret, caché : qui ne se manifeste pas.

INTERIOR, *s. m.* L'intérieur, le dedans. ‖ *Interiores, pl.* (*inus.*) Entrailles.

* INTERIORIDAD, *s. f.* Intérieur : dedans d'une chose. ‖ L'action de cacher, de tenir secret.

INTERIORÍSIMO, MA, *adj. sup.* de *Interior.*

INTERIORMENTE, *adv.* Intérieurement, en dedans.

INTERJECCION, *s. f.* (*gram.*) Interjection, une des parties de l'oraison.

INTERLINEACION, *s. f.* L'action de faire des interlignes.

INTERLINEADO, *p. p.* V. *Interlinear.*

INTERLINEAL, *adj. m. f.* Interlinéaire : écrit dans l'interligne. ‖ Interlinéaire. On le dit d'une glose ou traduction de la Bible, placée entre chaque verset.

INTERLINEAR, *v. a.* V. *Entrerenglonar.*

INTERLOCUCION, *s. f.* Dialogue. ‖ Médiation, interposition.

INTERLOCUTOR, RA, *s.* Celui qui parle parmi plusieurs autres, ou en leur nom. ‖ Médiateur, entremetteur. ‖ *Interlocutores, pl.* Interlocuteurs d'un dialogue.

INTERLOCUTORIAMENTE, *adv.* (*prat.*) Par interlocutoire.

INTERLOCUTORIO, RIA, *adj.* (*prat.*) Interlocutoire. On le dit d'une sentence qui ordonne une instruction préalable, avant de juger en définitive.

INTERLUNIO, *s. m.* (*astr.*) Interlunium : temps où la lune ne paraît point.

INTERMEDIADO, *p. p.* V. *Intermediar.* ‖ *adj.* Intermédiaire, qui est entre deux.

INTERMEDIAR, *v. n.* S'interposer.

INTERMEDIO, DIA, *adj.* Intermédiaire.

INTERMEDIO, *s. m.* Intermède de comédie. ‖ Entremise.

INTERMINABLE, *adj. m. f.* Interminable : qui ne saurait être terminé.

* INTÉRMINO, NA, *adj.* (*inus.*) V. *Interminable.*

INTERMISION, *s. f.* Interruption, discontinuation. ‖ *Sin intermision :* d'arrachemed sans interruption.

INTERMITENCIA, *s. f.* (*méd.*) Intermittence du pouls, de la fièvre, etc.

INTERMITENTE, *adj. m. f.* Intermittent : qui cesse et reprend.

INTERMITIDO, *p. p.* V. *Intermitir.*

INTERMITIR, *v. a.* (*inus.*) Faire cesser, suspendre, interrompre.

INTERNACION, *s. f.* L'action de pénétrer, de s'enfoncer. || Importation.

INTERNADO, *p. p.* V. *Internar.*

INTERNAMENTE, *adv.* Intérieurement.

INTERNAR, *v. a.* Entrer, pénétrer dans l'intérieur, s'enfoncer.

INTERNARSE (*con*), *v. r.* S'insinuer dans les bonnes grâces, dans la confiance. || S'enfoncer, entrer, aller dans l'intérieur.

* **INTERNECION**, *s. f.* Carnage, massacre.

INTERNO, NA, *adj.* Interne, intérieur. || *De interno.* (*v.*) V. *Interiormente.*

INTERNODIO, *s. m.* Espace entre deux nœuds consécutifs d'une tige de roseau.

INTERNUNCIO, *s. m.* Internonce : ministre chargé des affaires de Rome, au défaut d'un nonce. V. *Interlocutor.*

INTERPELACION, *s. f.* (*prat.*) Interpellation.

INTERPELADO, *p. p.* V. *Interpelar.*

INTERPELAR, *v. a.* Interpeller : sommer de répondre sur un fait. || (*prat.*) Presser sur l'accomplisssement d'un commandement.

INTERPOLACION, *s. f.* Interpolation. || V. *Interrupcion*, *intermision*, *cesacion*.

INTERPOLADAMENTE, *adv.* Avec interpolation.

INTERPOLADO, *p. p.* V. *Interpolar.*

* **INTERPOLADOR**, RA, *s.* Interpolateur : celui qui fait une interpolation.

INTERPOLAR (*con*), *v. a.* Interpoler : insérer un mot, une phrase dans le texte d'un manuscrit. || Insérer, mettre parmi. || Interrompre, discontinuer.

INTERPONER, *v. a.* Interposer : entremêler par ordre. || (*con*) Interposer son autorité, ses bons offices. || Remettre, renvoyer. || (*v.*) V. *Poner*, *aplicar.* || *Interponer apelacion* : (*prat.*) interjeter appel, appeler d'une sentence.

INTERPOSICION, *s. f.* Interposition, intervention, entremise. || (*fig.*) Médiation. || L'espace de temps qui se trouve entre deux autres différens.

INTERPÓSITA-PERSONA, *s. f.* (*lat.*) Médiateur, tiers qui intervient.

INTERPRENDER, *v. a.* (*inus.*) Prendre, se saisir, s'emparer.

INTERPRESA, *s. f.* (*inus.*) Entreprise de guerre.

INTERPRETACION, *s. f.* Interprétation, explication.

INTERPRETADO, *p. p.* V. *Interpretar.*

INTERPRETADOR, RA, *s.* Interprète : celui qui interprète. || (*v.*) V. *Traductor.*

INTERPRETANTE, *p. a.* V. *Interpretar.* Interprétant : qui interprète.

INTERPRETAR, *v. a.* Interpréter, expliquer, éclaircir. || Interpréter, traduire. || Interpréter, commenter : tourner en bonne ou mauvaise part.

INTERPRETATIVAMENTE, *adv.* D'une manière interprétative.

INTERPRETATIVO, VA, *adj.* Interprétatif : qui interprète, qui explique.

INTÉRPRETE, *s. m. f.* Interprète : celui qui explique, qui éclaircit un auteur. || Interprète, traducteur. || (*fig.*) Interprète : ce qui fait connaître les sentimens, les affections.

INTERPUESTO, *p. p. ir.* V. *Interponer.* || *adj.* Entremêlé, interposé.

INTERREGNO, *s. m.* Interrègne : temps pendant lequel un royaume est sans roi.

INTERROGACION, *s. f.* (*inus.*) Interrogation, question, demande. || Interrogation : figure de rhétorique. || Point d'interrogation (?).

INTERROGADO, *p. p.* V. *Interrogar.*

INTERROGANTE, *p. a.* V. *Interrogar.* Interrogeant : qui interroge. || Celui qui fait des interrogations juridiques. || Interrogant : point d'interrogation (?).

INTERROGAR, *v. a.* Interroger. V. *Preguntar.*

INTERROGATIVAMENTE, *adv.* Avec interrogation.

INTERROGATIVO, VA, *adj.* (*gram.*) Interrogatif, qui sert à interroger.

INTERROGATORIO, *s. m.* (*prat.*) Interrogatoire : questions d'un juge à un accusé, etc., et réponses de celui-ci.

INTERROGATORIO, RIA, *adj.* Qui appartient à l'interrogatoire. || Interrogatif. V. *Interrogativo.*

* **INTERROMPER**, *v. a.* (*v.*) V. *Interrumpir.*

* **INTERROTO**, *p. p. ir.* (*v.*) V. *Interromper.*

INTERRUMPIDAMENTE, *adv.* Avec interruption.

INTERRUMPIDO, *p. p.* V. *Interrumpir.*

INTERRUMPIR, *v. a.* Interrompre, suspendre, arrêter, empêcher de continuer. || Discontinuer : interrompre une chose commencée.

INTERRUPCION, *s. f.* Interruption, discontinuation, cessation pour un temps. || *Sin interrupcion* : tout d'une tenue. || *Interrupcion en los afectos* : aliénation, haine.

INTERSECADO, *p. p.* V. *Intersecarse.*

INTERSECARSE, *v. r.* (*géom.*) Se cou-

per, se traverser, en parlant de deux lignes.

INTERSECCION, *s. f.* (*géom.*) Intersection : point où deux lignes se coupent.

INTERSERIR, *v. a.* (*v.*) V. *Ingerir.*

INTERSTICIO, *s. m.* Interstice : espace entre les parties des corps. ‖ Intervalle à mettre entre la réception des ordres, etc. ‖ (*prat.*) Intervalle : espace de temps.

INTERUSURIO, *s. m.* (*prat.*) Intérêts dus à la femme pour le retardement de la restitution de sa dot. ‖ (*prat.*) Intérêt d'un certain temps.

INTERVALO, *s. m.* Échappée, intervalle, distance, espace. ‖ Intervalle : cessation d'une chose qu'on reprend ensuite. ‖ *Lúcido intervalo.* V. *Lúcido.* ‖ *Claros intervalos.* V. *Lúcidos intervalos,* au mot *lúcido.*

INTERVENCION, *s. f.* Intervention : l'action d'intervenir. ‖ (*prat.*) Intervention dans une affaire controversée, dans un acte.

INTERVENIDO, *p. p.* V. *Intervenir.*

INTERVENIDOR, RA, *s.* (*v.*) V. *Interventor.*

INTERVENIR (*en*), *v. n.* Intervenir, entrer comme intéressé dans une affaire. ‖ (*con*) Intervenir comme médiateur. ‖ Assister comme témoin.

INTERVENIR, *v. imp.* V. *Acontecer.*

INTERVENTOR, RA, *s.* Intervenant : celui qui intervient. ‖ (*mar.*) Contrôleur. ‖ *Juez interventor :* juge gérant, juge qui administre, qui gère.

INTERYACENTE, *adj. m. f.* (*inus.*) Qui est au milieu.

INTESTADO, DA, *adj.* Intestat : mort sans tester.

INTESTINAL, *adj. m. f.* Intestinal : qui appartient aux intestins.

INTESTINO, *s. m.* Intestin, boyau. ‖ *Intestino ciego :* cœcum : un des intestins.

INTESTINO, NA, *adj.* Intestin, interne. ‖ (*fig.*) V. *Civil, doméstico.*

INTIMA, *s. f.* (*inus.*) V. *Intimacion.*

INTIMACION, *s. f.* Intimation, signification. ‖ (*prat.*) Exploit recordé : l'action de faire signer par des témoins.

INTIMADO, DA, *p. p.* V. *Intimar.* ‖ *adj.* insinué dans les bonnes grâces.

INTIMAMENTE, *adv.* Étroitement, intimement : avec intimité.

INTIMAR, *v. a.* Intimer, signifier, notifier.

INTIMARSE, *v. r.* (*inus.*) S'insinuer dans les bonnes grâces, dans l'affection. ‖ (*inus.*) Pénétrer, s'introduire dans un corps.

INTIMATORIO, RIA, *adj.* (*prat.*) On le dit des lettres, des mandemens dont on intime.

INTIMIDAD, *s. f.* Intimité, liaison intime.

INTIMIDADO, *p. p.* V. *Intimidar.*

INTIMIDAR, *v. a.* Intimider, épouvanter.

INTIMIDARSE, *v. r.* S'intimider : avoir de la crainte.

INTIMO, MA, *adj.* Intérieur, interne. ‖ Intime : ami de cœur.

* INTINCION, *s. f.* (*v.*) V. *Intencion.*

INTITULACION, *s. f.* (*v.*) V. *Título, inscripcion.*

INTITULADO, *p. p.* V. *Intitular.*

INTITULAR, *v. a.* Intituler : donner un titre à un livre. ‖ Donner à une chose un nom, un titre qui la fasse connaître. ‖ (*v.*) Mettre le nom d'une personne à la tête d'un ouvrage. ‖ (*v.*) V. *Nombrar, señalar.*

* INTITULATA, *s. f.* Intituiation, intitulé, titre d'un livre, intitulé d'un acte.

INTOLERABILIDAD, *s. f.* (*inus.*) Qualité de ce qui est intolérable.

INTOLERABLE, *adj. m. f.* Intolérable, insupportable.

INTOLERANCIA, *s. f.* Intolérance : manque de tolérance.

INTOLERANTE, *adj. m. f.* Intolérant : qui ne tolère pas.

INTONSO, SA, *adj.* (*poés.*) Qui n'est point tondu. ‖ (*fig.*) Sot, ignorant.

INTRAMUROS, *adv.* Intra-muros : au-dedans d'une ville, d'un endroit.

INTRÁNEO, EA, *adj.* (*v.*) V. *Interno.*

INTRANSITABLE, *adj. m. f.* Inaccessible, impénétrable, impraticable, en parlant d'une montagne, d'une forêt, d'un chemin.

INTRANSITIVO, VA, *adj.* (*gram.*) Intransitif : verbe neutre.

INTRANSMUTABILIDAD, *s. f.* Qualité de ce qui est immuable.

INTRANSMUTABLE, *adj. m. f.* V. *Inmutable.*

INTRATABLE, *adj. m. f.* Intraitable, farouche, sauvage. ‖ Dur, qui n'est pas maniable, en parlant des métaux. ‖ Impraticable, en parlant d'un chemin. ‖ Inabordable : qu'on ne peut aborder. ‖ *Persona intratable :* loup-garou, homme bourru.

INTRÉPIDAMENTE, *adv.* Intrépidement : d'une manière intrépide.

INTREPIDEZ, *s. f.* Intrépidité, courage inébranlable. ‖ Témérité.

INTRÉPIDO, DA, *adj.* Audacieux, intrépide. ‖ Téméraire.

INTRIBUTAR, *v. a.* (*v.*) V. *Atributar.*

INTRICABLE, *adj. m. f.* (*v.*) V. *Intrincable.*

INTRICACION, *s. f.* (*v.*) V. *Intrincacion.*

INTRICADAMENTE, *adv.* (*v.*) V. *Intrincadamente.*

INTRICAMIENTO, *s. m.* (*v.*) V. *Intrincamiento.*

INTRICAR, *v. a.* (*v.*) V. *Intrincar.*

INTRIGA, *s. f.* Intrigue : manœuvre secrète, détournée.

INTRIGANTE, *p. a.* V. *Intrigar.* ‖ *adj.* Intrigant.

INTRIGAR, *v. n.* Intriguer : faire des intrigues.

INTRINCABLE, *adj. m. f.* Mêlé, embrouillé, confus.

INTRINCACION, *s. f.* L'action de mêler, de confondre.

INTRINCADAMENTE, *adv.* Confusément, d'une manière embrouillée.

INTRINCADO, *p. p.* V. *Intrincar.* ‖ *adj.* Inextricable, mêlé.

INTRINCAMIENTO, *s. m.* V. *Intrincacion.*

INTRINCAR, *v. a.* Mêler, embrouiller, confondre. ‖ (*fig.*) Confondre, rendre obscur, en parlant des pensées.

INTRINCARSE, *v. r.* S'enchevêtrer, se mettre dans l'embarras.

INTRÍNSECAMENTE, *adv.* V. *Interiormente.* ‖ Intrinsèquement, essentiellement.

INTRÍNSECO, CA, *adj.* Intrinsèque, essentiel. ‖ Intérieur, interne. ‖ (*fig.*) Taciturne, caché, dissimulé. ‖ (*fig.*) V. *Íntimo.* ‖ (*prat. inus.*) V. *Judicial.*

INTRODUCCION, *s. f.* Introduction : l'action d'introduire. ‖ Introduction, exorde, préface. ‖ Entrée : accès auprès de quelqu'un. ‖ Introduction d'un usage, d'une coutume.

INTRODUCIDO, *p. p.* V. *Introducir.*

INTRODUCIDOR, RA, *s.* (*v.*) Introducteur. ‖ (*v.*) V. *Metedor.*

INTRODUCIR, *v. a.* Introduire : donner entrée, faire entrer. ‖ (*fig.*) Introduire : faciliter l'entrée auprès d'une personne. ‖ Introduire et donner commencement ou cours à un usage. ‖ (*fig.*) Introduire un personnage sur la scène. ‖ *Introducir incidentes en un pleito :* incidenter : faire naître des incidens. ‖ *Introducir mercancías :* importer des marchandises.

INTRODUCIRSE (*con*), *v. r.* S'insinuer dans l'amitié : s'entremettre, s'immiscer dans une affaire. ‖ S'insinuer par son exorde dans la bienveillance des auditeurs. ‖ Se mêler de ce qui ne nous regarde pas.

INTRODUCTO, TA, *adj.* (*v.*) V. *Habituado, acostumbrado.*

INTRODUCTOR, RA, *s.* Introducteur : celui qui introduit. ‖ *Introductor de embajadores :* introducteur d'ambassadeurs : officier dont la fonction est d'introduire les ambassadeurs.

INTRODUCTORIO, RIA, *adj.* (*v.*) Introductif : qui sert comme d'entrée.

INTROITO, *s. m.* Début, entrée, commencement. ‖ Introït : commencement de la messe. ‖ *Introitos, pl.* Antiennes qui se chantent avant les psaumes.

INTROMETERSE, *v. r.* (*v.*) V. *Entrometerse.*

INTRUSAMENTE, *adv.* Par intrusion, en intrus.

INTRUSION, *s. f.* Intrusion : possession d'un bénéfice sans titre, contre le droit.

INTRUSO, SA, *adj.* Intrus : qui jouit, qui possède par intrusion.

INTUICION, *s. f.* (*théol.*) Intuition : vision claire de Dieu, vision béatifique.

INTUITIVAMENTE, *adv.* Intuitivement : d'une vision intuitive.

INTUITIVO, VA, *adj.* Intuitif. On le dit de la vision que les bienheureux ont de Dieu dans le ciel.

INTUITO (POR), *adv.* Attendu, en considération, eu égard.

INTUITU, *s. m.* (*inus.*) V. *Vista, ojeada, mirada.* ‖ *Por intuitu, adv.* (*v.*) V. *Por intuito.*

INTUMESCENCIA, *s. f.* V. *Hinchazon.*

INULTO, TA, *adj.* (*poés.*) Qui demeure sans vengeance.

INUMERIDAD, *s. f.* (*v.*) V. *Innumerabilidad.*

INUNDACION, *s. f.* Inondation : débordement des eaux. ‖ (*fig.*) Abondance excessive.

INUNDADO, DA, *p. p.* V. *Inundar.*

INUNDANCIA, *s. f.* (*v.*) V. *Inundacion.*

INUNDANTE, *p. a.* V. *Inundar.* Qui inonde.

INUNDAR, *v. a* Inonder, submerger. ‖ (*fig.*) Inonder, envahir.

INURBANAMENTE, *adv.* Sans politesse.

INURBANIDAD, *s. f.* Impolitesse, grossièreté.

INURBANO, NA, *adj* Impoli, grossier.

INUSADO, DA, *adj.* (*v.*) V. *Inusitado, desusado.*

INUSITADAMENTE, *adv.* Contre l'usage.

INUSITADO, DA, *adj.* Inusité : qui n'est point en usage.

INÚTIL, *adj. m. f.* Vain, inutile, infructueux.

INUTILIDAD, *s. f.* Vanité, inutilité.

INUTILÍSIMAMENTE, *adv. sup.* de *Inútilmente.* Très-inutilement.

INUTILÍSIMO, MA, *adj. sup.* de *Inútil.* Très-inutile.

INUTILIZADO, DA, *p. p.* V. *Inutilizar.*

INUTILIZAR, *v. a.* Rendre inutile. ‖ Éventer : rendre inutile une mine.

INÚTILMENTE, *adv.* Vainement, inutilement, en vain.

INVADEABLE, *adj. m. f.* Qui n'est pas gueable.

INVADIDO, *p. p.* V. *Invadir.*

INVADIR, *v. a.* Faire une invasion : attaquer, envahir un pays, etc.

INVALIDACION, *s. f.* L'action d'invalider. ‖ Atteinte, action, fait contre les lois, priviléges, etc. ‖ *Invalidacion de un acto:*

(*prá.*) résiliation : résolution d'un acte.

INVALIDAD, *s. f.* (*v.*) V. *Nulidad.*

INVALIDADO, *p. p.* V. *Invalidar.*

INVÁLIDAMENTE, *adv.* Invalidement : d'une manière nulle.

INVALIDAR, *v. a.* Invalider : résilier, déclarer nul, invalider. ‖ *Lo que invalida* : infirmatif, qui infirme, qui rend nul.

INVÁLIDO, DA (*de, por*), *adj.* (*fig.*) Invalide, nul, sans effet.

INVÁLIDO, *s. m.* Invalide : soldat qui ne peut plus servir. ‖ (*fig.*) Invalide, en parlant de l'esprit, des facultés de l'âme. ‖ *Conceder ó dar inválidos* : donner les invalides, admettre dans l'hôtel des Invalides, donner sa retraite à un soldat.

INVARIABILIDAD, *s. f.* Invariabilité : qualité de ce qui est invariable.

INVARIABLE, *adj. m. f.* Invariable.

INVARIABLEMENTE, *adv.* Invariablement.

INVARIACION, *s. f.* (*inus.*) Invariabilité.

INVARIADAMENTE, *adv.* (*inus.*) Sans variation constamment.

INVARIADO, DA, *adj.* (*inus.*) Constant, invariable : qui ne varie pas.

INVASION, *s. f.* Invasion : irruption en pays ennemi, etc. ‖ Commencement d'un accès de fièvre.

INVASOR, RA, *s.* Envahisseur : celui qui fait une invasion, qui envahit, qui s'empare à main armée.

INVECTIVA, *s. f.* Réclamation, invective, insulte, déchaînement contre.

INVEHIDO, *p. p.* V. *Invehir.*

INVEHIR, *v. a.* (*inus.*) Lancer des sarcasmes, s'emporter en invectives contre quelqu'un.

INVENCIBLE, *adj. m. f.* Invincible : qui ne peut être vaincu, au propre et au figuré.

INVENCIBLEMENTE, *adv.* Invinciblement.

INVENCION, *s. f.* Invention : l'action d'inventer. ‖ Invention : chose inventée. ‖ V. *Hallazgo.* ‖ Invention, fiction, mensonge. ‖ Invention : une des parties de la rhétorique. ‖ Conte, récit plaisant, fabuleux. ‖ *La invencion de la cruz* : l'invention de la croix, fête célébrée en mémoire de la découverte de la croix du Sauveur. ‖ *Hacer invenciones* : minauder : faire des mines, des gestes affectés.

INVENCIONERO, RA, *adj.* Inventeur : qui invente. ‖ Enjôleur, trompeur. ‖ Minaudier : qui fait des mines, des caresses affectées.

INVENDIBLE, *adj. m. f.* Invendable : qui n'est pas de vente, qu'on ne saurait vendre.

INVENIBLE, *adj. m. f.* (*v.*) Qu'on ne peut trouver, découvrir.

INVENIR, *v. a.* (*v.*) Trouver, découvrir.

INVENTACION, *s. f.* (*v.*) V. *Invencion.*

INVENTADO, *p. p.* V. *Inventar.* Inventé.

INVENTADOR, RA, *s.* (*v.*) V. *Inventor.*

INVENTAR, *v. a.* Inventer, imaginer : trouver par la force de son imagination. ‖ Inventer, supposer, controuver.

INVENTARIADO, *p. p.* V. *Inventariar.*

INVENTARIAR, *v. a.* Inventorier : mettre dans un inventaire. ‖ (*inus.*) Rapporter les faits et gestes de quelqu'un.

INVENTARIO, *s. m.* Inventaire : état, dénombrement par écrit de meubles, papiers. ‖ Écrit contenant ce dénombrement. ‖ Etat annuel que donnent de leurs biens les chevaliers des ordres militaires.

INVENTIVA, *s. f.* Faculté inventive, génie. ‖ (*v.*) V. *Invencion.*

INVENTIVO, VA, *adj.* Inventif : propre, prompt à inventer.

INVENTO, *s. m.* (*inus.*) Invention, découverte.

INVENTOR, RA, *s.* Inventeur : celui qui invente, celui qui introduit un usage. ‖ Inventeur d'une fable, d'un conte.

INVERECUNDO, DA, *adj.* (*inus.*) Déhonté, impudent.

INVERISÍMIL, *adj. m. f.* Invraisemblable.

INVERISIMILITUD, *s. f.* Invraisemblance : manque de vraisemblance.

INVERNÁCULO, *s. m.* Serre : lieu couvert où pendant l'hiver on serre les arbres et plantes qui ont le plus besoin d'être à l'abri de la gelée.

INVERNADA, *s. f.* Temps, durée de l'hiver.

INVERNADERO, *s. m.* Quartier d'hiver. ‖ Lieu où l'on mène paître le bétail pendant l'hiver. ‖ Serre : lieu où l'on serre les plantes en hiver.

INVERNADO, *p. p.* V. *Invernar.*

INVERNAL, *adj. m. f.* (*v.*) Brumal : qui vient de l'hiver, qui lui appartient.

INVERNAR, *v. a.* Hiverner : passer l'hiver dans un endroit. ‖ Être en hiver.

INVERNIZO, ZA, *adj.* Brumal : qui est d'hiver, d'usage en hiver. ‖ (*fig.*) On le dit des animaux sujets au froid, que l'hiver fatigue.

INVEROSÍMIL, *adj. m. f.* V. *Inverisímil.*

INVERSION, *s. f.* Inversion, transposition, changement. ‖ Emploi, placement.

INVERSO, SA, *p. p. irr.* V. *Invertir.* ‖ *adj.* Transposé, altéré. ‖ *adj.* Inverse.

INVERTIDO, *p. p.* V. *Invertir.*

INVERTIR, *v. a.* Intervertir, transposer : changer de place, de sens, de côté. ‖ Renverser l'ordre des termes d'une proportion, des conséquens faire les antécédens. ‖ Employer, dépenser, destiner à un autre usage.

* INVESIBLE, *adj. m. f.* (*v.*) V. *Invisible.*

INVESTIDO, *p. p.* V. *Investir.*

INVESTIDURA, s. f. V. *Envestidura.*

INVESTIGABLE, *adj. m. f.* Qu'on ne peut rechercher : caché, impénétrable.

INVESTIGACION, *s. f.* Recherche, perquisition.

INVESTIGADOR, RA, *s.* Investigateur, indagateur.

INVESTIGAR, *v. a.* Rechercher : chercher avec soin.

INVESTIR, *v. a.* V. *Embestir.* ‖ (*v.*) V. *Envestir.*

INVETERADAMENTE, *adv.* D'une manière invétérée.

INVETERADO, *p. p.* V. *Inveterarse.*

INVETERARSE, *v. r.* S'invétérer : devenir vieux.

* INVIADO, *p. p.* V. *Inviar.*

* INVIAR, *v. a.* V. *Enviar.*

INVICTAMENTE, *adv.* Invinciblement : d'une manière invincible.

INVICTÍSIMO, MA, *adj. sup.* de *Invicto.*

INVICTO, TA, *adj.* Invincible : qu'on ne saurait vaincre.

INVIDIA, *s. f.* V. *Envidia.*

INVIDIADO, *p. p.* V. *Invidiar.*

INVIDIAR, *v. a.* V. *Envidiar.*

INVIDIOSO, SA, *adj.* V. *Envidioso.*

INVIDO, DA, *adj.* (*v.*) V. *Envidioso.*

INVIERNITO, *s. m. dim.* de *Invierno.*

INVIERNO, *s. m.* Hiver : saison la plus froide de l'année. ‖ (*mar.*) Hivernage. ‖ *En medio del invierno* : en plein hiver.

INVIGILAR, *v. n.* Veiller, surveiller.

* INVINCIBLE, *adj. m. f.* (*v.*) V. *Invencible.*

INVIOLABILIDAD, *s. f.* Inviolabilité : qualité de ce qui est inviolable.

INVIOLABLE, *adj. m. f.* Inviolable.

* INVIOLABLEMENT, *adv.* (*v.*) V. *Inviolablemente.*

INVIOLABLEMENTE, *adv.* Inviolablement. ‖ V. *Infaliblemente.*

INVIOLADO, DA, *adj.* (*inus.*) Qui n'a pas été violé.

INVIRTUD, *s. f.* (*inus.*) Défaut, manque, absence de vertu : vice.

INVIRTUOSAMENTE, *adv.* (*inus.*) Sans vertu, vicieusement.

INVIRTUOSO, SA, *adj.* (*inus.*) Qui manque de vertu : vicieux.

INVISIBILIDAD, *s. f.* Invisibilité : qualité de ce qui est invisible.

INVISIBLE, *adj. m. f.* Invisible : qu'on ne peut voir. ‖ *En un invisible* : dans un clin d'œil, soudain.

INVISIBLEMENTE, *adv.* Invisiblement.

INVITAR, *v. a.* (*inus.*) Inviter, exciter, pousser, inciter.

INVITATORIO, *s. m.* Invitatoire : antienne de l'office divin.

INVOCACION, *s. f.* Invocation : l'action d'invoquer. ‖ (*poés.*) Invocation : vers par lesquels on s'adresse à quelque divinité.

INVOCADO, *p. p.* V. *Invocar.*

INVOCADOR, RA, *s.* Celui qui invoque.

INVOCAR, *v. a.* Invoquer, réclamer, implorer, demander avec instance, appeler à son secours. ‖ Évoquer : appeler, faire venir à soi des esprits.

INVOCATORIA, *s. f.* V. *Invocacion.*

INVOCATORIO, RIA, *adj.* Qui sert à invoquer.

INVOLUNTARIAMENTE, *adv.* Involontairement : sans le vouloir. ‖ Par force.

INVOLUNTARIEDAD, *s. f.* L'action de faire par force, contre son gré.

INVOLUNTARIO, RIA, *adj.* Involontaire : contre la volonté, sans le concours de la volonté. ‖ *Acciones, movimientos involuntarios* : actions, mouvemens involontaires, qui se font indépendamment de la volonté.

INVULNERABLE, *adj. m. f.* Invulnérable : qui ne peut être blessé.

INYECCION, *s. f.* (*chim.*) Injection : l'action d'injecter.

* INYECTAR, *v. a.* (*chir.*) Injecter.

INYUNCTO, *p. p. ir.* (*v.*) V. *Inyungir.*

INYUNGIR, *v. a.* (*v.*) Enjoindre.

IÑIGO, *s. m.* (*n. p.*) V. *Ignacio.*

IÑIGUEZ, *s. m.* (*n. patr.*) Fils de *Iñigo.*

IPECACUANA, *s. f.* Ipécacuanha : plante médicinale.

IPSO-FACTO, *adv. lat.* Sur-le-champ à l'instant, sur le fait, *ipso facto.*

IPSO JURE, *adv. lat.* De droit : sans qu'il soit besoin de nouvelle déclaration.

IR (*á, hácia*), *v. n.* Aller, passer, se rendre d'un lieu à un autre. ‖ Être. ‖ Gager, parier. ‖ Consister, dépendre. ‖ Importer, intéresser. ‖ Être distingué, différent. ‖ Aller, conduire, aboutir. ‖ Se destiner à un état. ‖ (*terme de jeu*) Aller, faire jouer. ‖ Agir, aller. ‖ Se conjuguer, se décliner. ‖ *Ir*, avec un gérondif, marque l'action désignée par le verbe, et avec le participe passif, la passion. Ex. *Ir jugando* : jouer. *Ir vendido* : être vendu. ‖ Joint à un adjectif, il exprime la manière d'aller ou d'être. Ex. *Ir caballero* : aller à cheval. *Ir bien puesto* : être bien placé. ‖ Joint à la préposition *á*, et à un infinitif, il désigne la fin, l'intention. Ex. *Ir á oir misa* : aller à la messe. ‖ Précédé de l'article *al* et suivi de la préposition *á* et d'un infinitif, il exprime l'action prochaine du verbe. Ex. *Al ir á pagar* : au moment de payer, lorsqu'il faut payer. ‖ *Ir adelante* : aller en avant, poursuivre une entreprise. ‖ *Ir á los alcances* : suivre ou serrer de près. ‖ (*fig.*) Presser dans une dispute. ‖ *Ir al mohino.* On le dit de deux joueurs qui s'entendent pour en faire perdre un troisième. ‖ *Ir con alguno* : aller avec quelqu'un. ‖ (*fig.*) Être de son avis, prendre son parti. ‖ *Ir con cuidado miedo* : avir avec attention, avec cra

‖ *Ir por pan* : aller chercher du pain. ‖ *Ir tras alguno* : aller, courir après quelqu'un. ‖ *Ir contra* : aller contre, s'opposer. ‖ *Ir fuera de* : aller contre. ‖ (*fig.*) *Ir léjos, ó muy léjos* : être éloigné, bien loin de penser, etc. ‖ *Ir mal ó bien* : aller bien ou mal, en parlant d'une affaire, ou se porter bien ou mal. ‖ *Ir por justicia* : se pourvoir en justice, intenter un procès. ‖ *Ir sobre alguna cosa* : (*fig.*) être de longue main au fait d'une chose. ‖ *Ir á la mano á alguno* : (*fam.*) contenir, retenir quelqu'un. ‖ *Ir al amor del agua* : (*fig.*) laisser aller, temporiser. ‖ *Ir al encuentro* : aller au devant. ‖ *Ir alguna cosa cuesta abajo* : (*fig.*) tirer à sa fin. ‖ *Ir al Jordan* : (*fig. fam.*) se rétablir, rajeunir. ‖ *Ir alto* : être haut. On le dit d'un ruisseau, d'une rivière. ‖ *Ir de manga* : être d'accord. On le prend toujours en mauvaise part. ‖ *Ir fuera de trastes* : parler à tort et à travers. ‖ *Ir largo* : (*fam.*) être éloigné. ‖ *Ir por el albarillo* : (*fig. fam.*) faire les choses d'une manière étourdie. ‖ *Ir por rodeos* : cacher sa marche. ‖ *Ir matando hormigas* : battre la semelle. ‖ *Ir á la pecórea* : picorer, butiner, aller à la maraude. ‖ *Dejarse ir con la corriente* : se laisser aller au torrent. ‖ *Ir y venir* : aller et venir. On le dit du temps, des choses d'ici-bas. ‖ (*fig.*) Repasser dans sa tête, dans son imagination. ‖ (*fig.*) Commercer, trafiquer. ‖ *Á gran ir, al mas ir* : (*v.*) à toutes jambes. ‖ *Ni va, ni viene* : il ne sait à quoi se résoudre. ‖ *¿ Quien va? ¿ quien va allá?* qui est là? qui va là? ‖ *Sin irle, sin venirle* : sans que cela lui importe. ‖ *Vaya* : soit, allons, fort bien, j'y consens. ‖ *Vaya vmd. con Dios* : adieu : Dieu vous accompagne. ‖ *Bueno va* : voilà qui va bien. ‖ *Por mal que vaya* : au pis aller. ‖ *Tanto se le da por lo que va, como por lo que viene* : tout lui est égal. ‖ *Vaya vmd. al cielo, al rollo, á pasear*, etc. : aller vous promener, etc. ‖ *Yendo dias y viniendo dias* : le temps s'écoulait ainsi. ‖ *Á do irá el buey que no are* : partout les pauvres et les malheureux ont à souffrir : aux gueux la besace.

IRSE, *v. r.* S'en aller, se retirer, partir. ‖ S'en aller, être mourant. ‖ S'en aller, s'écouler, en parlant d'une liqueur ; fuir : la laisser échapper, en parlant du vaisseau qui la contient. ‖ Glisser involontairement de sa place. ‖ S'exhaler, s'évaporer. ‖ Se gâter, se corrompre, ou s'aigrir. ‖ Se rompre, se déchirer, s'user insensiblement. ‖ Lâcher des vents ou ses excrémens sans le sentir : aller sous soi. ‖ *Irse á chitos.* V. *Chito.* ‖ *Irse al cielo* : aller au ciel, se sauver, ou mourir. ‖ *Irse con Dios* : s'en aller quand on s'y attend le moins. ‖ *Irse de copas* : peter. ‖ *Irse de la mano* : s'échapper des mains, tomber, se retenir, se contenir. ‖ (*fig.*) Ne pas réussir. ‖ *Irse de la memoria* ; s'échapper de la mémoire, s'oublier. ‖ *Irse de las cartas* : s'en aller de ses cartes, s'en défaire en jouant. ‖ *Irse la cabeza* : avoir des étourdissemens, des vertiges. ‖ *Irse los ojos* : désirer avec ardeur, convoiter. ‖ *Irse por el mundo adelante, ó por esos mundos* : quitter le monde, se retirer. ‖ *Irse por pies* : gagner au pied, s'enfuir. ‖ *Irse por su pié á la pila.* On le dit d'un adulte qu'on baptise. ‖ *Irse tras algo, ó tras alguno* : suivre, poursuivre. ‖ (*fig.*) Désirer avec ardeur, s'infatuer d'une personne, etc. ‖ *Irse á pique, á fondo la nave* : échouer, couler bas, aller à fond, en parlant d'un navire. ‖ *Irse á leva y monte* : s'échapper. ‖ *Irse de boca* : parler trop et sans considération. ‖ *Irse al otro barrio, al otro mundo* : aller au royaume des taupes, dans l'autre monde. ‖ *Irse la boca donde está el corazon* : de l'abondance du cœur la bouche parle. ‖ *Irsele á uno la mano* : (*fig.*) excéder, mettre trop. ‖ *Irse por alto alguna cosa.* On le dit d'une chose qu'on oublie.

IRA, *s. f.* Colère, emportement, irritation. ‖ Indignation. ‖ Châtiment infligé ou dont on menace. ‖ (*fig.*) Colère, furie des élémens. ‖ *¡ Ira de Dios!* Exclamation de surprise, d'admiration. ‖ *Descargar la ira sobre alguno* : décharger sa colère sur quelqu'un.

IRACUNDIA, *s. f.* Colère excessive ou habituelle.

IRACUNDO, DA, *adj.* Colère, colérique, enclin à la colère. ‖ (*poés.*) Courroucé, en courroux, en parlant des élémens.

IRADO, DA, *adj.* (*v.*) V. *Airado.* ‖ (*v.*) V. *Bandido.*

IRARSE, *v. r.* (*v.*) V. *Airarse.*

IRASCENCIA, *s. f.* (*v.*) V. *Iracundia.*

IRASCIBLE, *adj. m. f.* Qui appartient à la colère, ou à l'homme colérique. ‖ *Facultad irascible* : faculté irascible.

IRENARCA, *s. m.* Magistrat qui, chez les Anciens, veillait à la tranquillité publique.

ÍRIDE-SALVAGE, *s. f.* V. *Efémero.*

* IRINO, NA, *adj.* On le dit d'un onguent ou d'une confection faite avec l'iris.

* IRION, *s. m.* Velar : plante.

ÍRIS, *s. m.* Iris : arc-en-ciel. ‖ (*fig.*) Tout ce qui imite les couleurs de l'arc-en-ciel. ‖ (*fig.*) Pacificateur, médiateur. ‖ Iris, flambe : plante. ‖ Bihoreau : espèce de héron.

* IRISÍPULA, *s. f.* (*v.*) V. *Erisipela.*

IRLANDA, *s. f.* Toile d'Irlande.

IRLANDES, SA, *adj. m. f.* Irlandais : de l'Irlande.

IRLANDESCO, CA, *adj.* (*v.*) V. *Irlandes.*

IRONÍA, *s. f.* Ironie : figure de rhétorique.

IRÓNICAMENTE, *adv.* Ironiquement : d'une manière ironique.

IRÓNICO, CA, *adj.* Ironique : où de l'ironie.

IRRACIONABLE, *adj. m. f.* (*v.*) V. *Irracional.*

IRRACIONABLEMENTE, *adv.* (*v.*) V. *Irracionalmente.*

IRRACIONAL, *adj. m. f.* et *s.* Déraisonnable, illégitime : qui manque de raison, injuste. ‖ Irraisonnable : qui n'est pas doué de raison. ‖ (*géom. arith.*) Irrationnel. On le dit d'une quantité qui n'a aucune mesure commune avec l'unité.

IRRACIONALIDAD, *s. f.* Qualité de ce qui est irraisonnable.

IRRACIONALÍSIMAMENTE, *adv. sup.* de *Irracionalmente.*

IRRACIONALÍSIMO, MA, *adj. sup.* de *Irracional.*

IRRACIONALMENTE, *adv.* Déraisonnablement : d'une manière déraisonnable.

IRRADIACION, *s. f.* Irradiation : effusion, émission des rayons d'un corps lumineux.

IRRADIADO, *p. p.* V. *Irradiar.*

IRRADIAR, *v. a.* Éclairer de ses rayons.

IRRAZONABLE, *adj. m. f.* Déraisonnable : qui manque de raison, injuste. ‖ (*v.*) V. *Irracional.*

IRRECONCILIABLE, *adj. m. f.* Irréconciliable : qui ne peut se réconcilier.

IRRECUPERABLE, *adj. m. f.* Qu'on ne peut recouvrer, reprendre.

IRRECUSABLE, *adj. m. f.* Irrécusable : qui ne peut être récusé. ‖ (*v.*) V. *Inevitable.*

IRREDIMIBLE, *adj. m. f.* Qu'on ne peut racheter.

IRREDUCIBLE, *adj. m. f.* Indomptable : qu'on ne peut dompter.

* **IRREFLEXION**, *s. f.* Inconsidération : légère imprudence.

IRREFORMABLE, *adj. m. f.* Irréformable : qui ne peut être réformé.

IRREFRAGABLE, *adj. m. f.* Irréfragable : qu'on ne peut contredire, récuser.

IRREFRAGABLEMENTE, *adv.* D'une manière irréfragable.

IRREGULAR, *adj. m. f.* Irrégulier : qui n'est point selon les règles. ‖ Indu : contre le devoir, la raison, la règle. ‖ *Venir á una hora irregular :* venir à une heure indue.

IRREGULAR, *s. m.* Irrégulier : incapable d'exercer les fonctions ecclésiastiques.

IRREGULARIDAD, *s. f.* Irrégularité : manque de régularité. ‖ Irrégularité : état d'un prêtre irrégulier.

IRREGULARMENTE, *adv.* Irrégulièrement : d'une manière irrégulière.

IRRELIGION, *s. f.* Irréligion, incrédulité : manque de religion.

IRRELIGIOSAMENTE, *adv.* Irréligieusement, avec irréligion.

IRRELIGIOSIDAD, *s. f.* Qualité de ce qui est irréligieux.

IRRELIGIOSO, SA, *adj.* Irréligieux : contraire à la religion.

IRREMEDIABLE, *adj. m. f.* Irrémédiable : à quoi on ne peut remédier.

IRREMEDIABLEMENTE, *adv.* Irrémédiablement : de manière qu'on n'y peut porter de remède.

IRREMISIBLE, *adj. m. f.* Irrémissible, impardonnable.

IRREMISIBLEMENTE, *adv.* Irrémissiblement : sans rémission.

IRREMUNERADO, DA, *adj.* (*inus.*) Qui n'a pas été récompensé.

IRREPARABLE, *adj. m. f.* Irréparable : qui ne se peut réparer.

IRREPARABLEMENTE, *adv.* Irréparablement : d'une manière irréparable.

IRREPREHENSIBLE, *adj. m. f.* Irréprehensible : qu'on ne saurait reprendre.

IRREPREHENSIBLEMENTE, *adv.* Irréprehensiblement.

IRRESISTIBLE, *adj.* Irrésistible : à quoi on ne peut résister.

IRRESISTIBLEMENTE, *adv.* Irrésistiblement.

IRRESOLUBLE, *adj. m. f.* Qui ne peut se résoudre : insoluble. ‖ (*inus.*) Irrésolu : qui ne sait à quoi se résoudre.

IRRESOLUCION, *s. f.* Indécision, irrésolution, embarras, indétermination.

IRRESOLUTO, TA, *adj.* Indécis, indéterminé, irrésolu, incertain : qui ne sait à quoi se déterminer.

IRRESUELTO, TA, *adj.* V. *Irresoluto.*

IRREVERENCIA, *s. f.* Irrévérence : manque de respect. ‖ Insolence, effronterie.

IRREVERENTE, *adj. m. f.* Irrévérent : qui manque de respect.

IRREVERENTEMENTE, *adv.* Irrévéremment : avec irrévérence.

IRREVOCABILIDAD, *s. f.* Irrévocabilité : qualité de ce qui est irrévocable.

IRREVOCABLE, *adj. m. f.* Irrévocable : qui ne peut être révoqué.

IRREVOCABLEMENTE, *adv.* Irrévocablement : d'une manière irrévocable.

IRRISIBLE, *adj. m. f.* Risible : qui mérite la dérision, la risée.

IRRISION, *s. f.* Dérision, moquerie.

IRRISORIAMENTE, *adv.* Par dérision.

IRRISORIO, RIA, *adj.* Risible : qui fait rire : qui prête à la plaisanterie.

IRRITABILIDAD, *s. f.* (*phys.*) Irritabilité : qualité de ce qui est irritable.

IRRITABLE, *adj. m. f.* Qui peut être annulé, cassé. ‖ Irritable : qui s'irrite facilement.

IRRITACION, *s. f.* Irritation : action de ce qui irrite les humeurs, les membranes. ‖ Irritation : état des humeurs irritées. ‖ L'action d'irriter, en parlant des animaux. ‖ V. *Invalidacion.* ‖ Grande colère, grand emportement.

IRRITADÍSIMO, MA, *adj. sup.* de *Irritado.* Très-irrité.

IRRITADO, *p. p.* V. *Iritar.*

IRRITADOR, RA, *s.* Celui qui irrite, qui donne lieu à s'irriter.

IRRITAMENTE, *adv.* Sans effet et sans force : d'une manière nulle et invalide.

IRRITAMIENTO, *s. m.* V. *Irritacion.*

IRRITANTE, *p. a.* V. *Irritar.* Irritant : qui irrite. ‖ *Decreto, ó cláusula irritante :* décret irritant, qui casse, qui annule.

IRRITAR, *v. a.* Irriter : mettre en colère. ‖ (*fig.*) Irriter, provoquer, exciter, aigrir. ‖ Casser, annuler. ‖ *Irritar los ánimos :* aigrir les esprits.

IRRITARSE, *v. r.* S'irriter : se mettre en colère. ‖ *Irritarse voluntariamente contra alguno :* lapider quelqu'un ; s'élever contre quelqu'un.

IRRITO, TA, *adj.* Invalide, nul.

IRROGAR, *v. a.* Causer, occasioner. ‖ *Le irrogó un gran perjuicio :* il lui causa un grand dommage.

IRRUPCION, *s. f.* Irruption.

*ISABEL, (*n. p.*) Élisabeth, Isabelle.

ISAGOGE, *s. f.* (*inus.*) V. *Introduccion.*

ISAGÓGICO, CA, *adj.* (*inus.*) Qui appartient à l'introduction.

*ISAIAS, *s. m.* (*n. p.*) Isaïe.

*ISIDORIANO, NA, *adj.* Appartenant à saint Isidore.

*ISÍPULA, *s. f.* (*v.*) V. *Erisipela.*

ISLA, *s. f.* Île : terre entourée d'eau. ‖ (*fig.*) Quartier d'une ville : maison entourée de quatre rues. ‖ (*fig.*) Lieu écarté, retiré. ‖ *En isla : adv.* V. *Aisladamente.*

ISLAN, *s. m.* Sorte de voile garni de dentelles.

ISLEÑO, ÑA, *adj.* Insulaire : habitant d'une île. ‖ Qui appartient à l'île.

ISLEO, *s. m.* Partie d'île, ou île formée par des rochers en forme de couronne.

ISLETA, *s. f.* Îlot : petite île.

ISLICA, ILLA, *s. f. dim.* de *Isla.*

ISILLA, *s. f.* Flanc : côté de l'animal.

ISLITA, *s. f. dim.* de *Isla.*

ISLOTE, *s. m.* Petite île déserte : îlot.

ISMAELITA, *adj. m. f.* V. *Agareno, sarraceno.*

ISQUION, *s. m.* Ischion : un des trois os innominés.

*ISÓGONO, NA, *adj.* Isogone. On le dit en géométrie des figures qui ont leurs angles égaux : équiangle.

*ISOMETRÍA, *s. f.* (*math.*) Isométrie : réduction des fractions à un même dénominateur.

*ISOPERÍMETRO, TRA, *adj.* Isopérimètre. On le dit des figures qui ont des circonférences égales.

*ISOPLEURO, RA, *adj.* Équilatéral, en parlant d'un triangle.

ISÓCELES, *adj.* Isocèle. On le dit d'un triangle qui a deux côtés égaux.

ÍSPIDA, *s. f.* Martin-pêcheur : oiseau.

ISPIR, *v. a.* V. *Esponjarse.*

ISRAELITA, *adj. m. f.* et *s.* Israélite : d'Israel.

ISRAELÍTICO, CA, *adj.* V. *Israelita.*

*ISTMO, *s. m.* (*géog.*) Isthme : langue de terre entre deux mers.

ISTRIADO, *p. p.* V. *Istriar.*

ISTRIAR, *v. a.* V. *Estriar.*

*ISTRUTO, TA, *adj.* (*v.*) V. *Instruido.*

*ITALIA, *s. f.* Italie : grande presqu'île d'Europe entre les Alpes et la mer Méditerranée.

ITALIANO, NA, *adj.* et *s.* Italien : de l'Italie.

ITÁLICO, CA, *adj.* Italien : de l'Italie. ‖ (*v.*) V. *Italiano.*

ÍTALO, LA, *adj.* (*v.*) V. *Italiano.*

ITEM, *adv. lat.* Item : de plus. On dit communément *Item mas.*

ITERABLE, *adj. m. f.* (*v.*) Qui peut se réitérer.

ITERACION, *s. f.* (*v.*) Réitération, répétition.

ITERADO, *p. p.* V. *Iterar.* ‖ *adj.* Réitéré, répété.

ITERAR, *v. n.* (*v.*) Réitérer, répéter.

ITERICIA, *s. f.* (*v.*) V. *Ictericia.*

ITINERARIO, RIA, *adj.* De chemin, qui concerne les chemins.

ITINERARIO, *s. m.* Itinéraire : mémoire des lieux par où doit passer un voyageur. ‖ Feuille de route : papier donné à un soldat, où est marqué sa route.

*IVA, *s. f.* Ive musquée, ivette, chamépitis, plante.

IVERNAL, *adj. m. f.* (*v.*) V. *Invernizo.*

IVERNAR, *v. n.* (*v.*) V. *Invernar.*

*IVON, *s. m.* (*n. p.*) Ives.

IVREA, *s. f.* (*géog.*) Ivrée : ville de la Savoie.

*IXIA, *s. f.* Espèce de glu attachée aux racines de la carline blanche. ‖ Ixie : plante de la famille des iris.

IXIDO, *s. m.* (*v.*) V. *Exido.*

IZA, *s. f.* (*boh.*) Prostituée, femme publique. ‖ (*mar.*) Guindage, étague : action de hisser les vergues.

IZADO, *p. p.* V. *Izar.*

IZADO, *s. m.* (*boh.*) V. *Amancebado.*

IZAGA, *s. f.* Lieu abondant en jonc.

IZAR, *v. a.* (*mar.*) Hisser : hausser les voiles, les vergues.

IZQUIERDEAR, *v. n.* Donner à gauche ne pas aller droit, au propre et au figuré.

IZQUIERDO, DA, *adj.* Gauche, opposé à droit. ‖ (*fig. v.*) Tortu : qui est ou va de travers. ‖ Jarreté. On le dit d'un cheval dont les jarrets sont tournés en dedans, et semblent se tourner lorsqu'il marche. ‖ (*blas.*) Senestre : la gauche. ‖ *A la izquierda :* à gauche. ‖ *Echarlo todo á mano iz-*

quierda: (*fig.*) interpréter tout en mauvaise part.

IZQUIERDO, DA, *s.* et *adj.* Gaucher : qui se sert de la main gauche, au lieu de la droite.

JAB

J, dixième lettre de l'alphabet castillan. C'est une consonne qui se prononce du gosier comme le *G* devant *e* et *i*.

JABALCONADO, *p. p.* V. *Jabalconar.*

JABALCONAR, *v. a.* Dresser un toit, y poser la charpente pour le couvrir.

JABALCONES, *s. m. pl.* Esseliers, goussets.

JABALÍ, *s. m.* Sanglier : porc sauvage. ‖ *Jabalí alunado* : sanglier miré.

JABALIN, *s. m.* (*v.*) V. *Jabalí.*

JABALINA, *s. f.* Laye, laie : femelle du sanglier. ‖ Javeline : espèce de dard.

JABALON, *s. m.* Bois employé pour former la pente d'un toit.

JABALONADO, *p. p.* V. *Jabalonar.*

JABALONAR, *v. a.* V. *Jabalconar.*

*JABALUNO, NA, *adj.* De sanglier : qui concerne le sanglier.

JABARDEAR, *v. a.* Essaimer : jeter, donner un essaim, en parlant des abeilles.

*JABARDILLO, *s. m.* Estaminet : assemblée de buveurs.

JABARDO, *s. m.* Essaim : jet d'abeilles. ‖ (*fig.*) Troupe de gens de la lie du peuple, ou de mauvaise vie.

*JABATO, *s. m.* Marcassin : petit de la laie.

JABEBA, *s. f.* Sorte de flûte moresque.

JABECA, *s. f.* Xabéga : grand filet de pêcheur : tramail, etc. ‖ Assemblage de filets joints ensemble.

JABEGA, *s. f.* V. *Jabeca.* ‖ V. *Jabeba.*

JABEGUERO, RA, *adj.* Qui concerne la pêche au xabéga.

JABEGUERO, *s. m. And.* Pêcheur avec le xabéga.

JABEQUE, *s. m.* Chebek ou chabek : sorte de bâtiment à voiles et à rames.

JABÍ, *s. f.* Espèce de pomme sauvage. ‖ Espèce de raisin de Grenade.

JABINO, *s. m.* V. *Chaparro.*

JABLE, *s. m.* Jâble : rainure faite aux douves des tonneaux pour assurer les pièces de fond.

JABON, *s. m.* Savon : sorte de pâte pour dégraisser et blanchir. ‖ (*fig.*) Tout ce qui sert à dégraisser et à blanchir. ‖ *Jabon de palencia* : (*inus.*) battoir de blanchisseuse. ‖ (*fig.*) Volée de coups de bâton. ‖ *Jabon de piedra* : *And.* brique, table de savon. ‖ (*fam.*) Coups que les blanchisseuses donnent sur une pierre avec le linge pour ménager le savon. ‖ *Dar un jabon* : (*fig.*) savonner : laver la tête, faire une verte réprimande, etc.

JABONADO, *p. p.* V. *Jabonar.*

JABONADO, *s. m.* Savonnage : nettoiement, blanchissage par le savon. ‖ Linge qu'on donne à savonner, ou qui l'est déjà.

JABONADURA, *s. f.* Savonnage : blanchissage par le savon. ‖ *Jabonaduras*, pl. Eau, ou écume de savon.

JABONAR, *v. a.* Savonner, nettoyer, blanchir avec du savon. ‖ (*fig.*) Savonner, laver la tête : faire une verte réprimande.

JABONCILLO, *s. m.* Savonnette pour la barbe.

JABONÉRA, *s. f.* Saponaire ou savonnière : plante.

JABONERÍA, *s. f.* Savonnerie : fabrique de savon.

JABONERO, *s. m.* Fabricant ou marchand de savon.

JABONETE, *s. m.* V. *Jaboncillo.* ‖ *Jabonete de olor.* V. *Jaboncillo.*

*JABONOSO, SA, *adj.* Savonneux : qui tient de la qualité du savon.

JACA, *s. f.* Bidet. V. *Haca.*

JÁCARA, *s. f.* Pièce de poésie espagnole : sorte de romance, vaudeville. ‖ Air de la *Jácara*, qui se chante et se danse en même temps. ‖ Sorte de danse sur l'air de la *Jácara*. ‖ Troupe de jeunes gens qui courent les rues pendant la nuit, en chantant des *Jácaras*. ‖ (*fam.*) Ennui, fatigue, cassement de tête. ‖ (*fam.*) Fable, mensonge. ‖ *No estar para jácaras* : n'être pas de bonne humeur.

JACARANDANA, *s. f.* (*boh.*) Assemblée de voleurs, de gens de mauvaise vie.

JACARANDINA, *s. f.* (*boh.*) V. *Jacarandana.* ‖ Jargon des voleurs, des gens de mauvaise vie, etc., argot. ‖ On le dit de la *Jácara* et de la manière de la chanter.

JACARANDINO, NA, *adj.* De la *Jácara*. V. ce mot.

JACAREAR, *v. n.* Chanter des *Jácaras*. ‖ Courir les rues en chantant, en faisant du bruit. ‖ (*fam.*) Rompre la tête, fatiguer par ses propos.

JACARERO, *s. m.* Celui qui court les rues en chantant des *Jácaras*. ‖ Gai joyeux, de bonne humeur.

JACARILLA, *s. f. dim.* de *Jácara.*

JÁCARO, *s. m.* Babillard, vantard, fanfaron. ‖ *Á lo jácaro* : avec ostentation, faste, vanterie.

JACENA, *s. f.* (*arch.*) Tasseau : poutre de

JAC

traverse sur laquelle les solives sont assises.

JACER, *v. a.* (*v.*) V. *Tirar, arrojar.*

JACERINA, *s. f.* Cotte-de-mailles d'acier très-fin.

JACERINO, NA, *adj.* (*v.*) Dur comme l'acier.

JACHALI, *s. m.* Janipaba.

JACILLA, *s. f.* Trace, vestige.

JACINTO, *s. m.* Jacinthe, hyacinthe : fleur. ‖ Hyacinthe : pierre précieuse. ‖ Zacinthe : plante excellente contre les verrues.

*JACINTO, TA, *s.* (*n. p.*) Hyacinthe.

*JACIO, *s. m.* (*mar.*) Calme plat.

JACO, *s. m.* Petit cheval, bidet, brinque. ‖ Saie.

JACO, *s. m.* Sagum, saie : sorte de vêtement des anciens soldats. ‖ Sagum. (*boh.*) V. *Jaque.*

JACTADO, *p. p.* V. *Jactarse.*

JACTANCIA, *s. f.* Jactance, vanterie.

JACTANCIOSAMENTE, *adv.* Avec jactance.

JACTANCIOSO, SA, *adj.* Vain, glorieux, vanteur, vantard.

JACTANTE, *p. a.* (*v.*) V. *Jactarse.* Se vantant : qui se vante.

JACTARSE (*de*), *v. r.* Se vanter, se piquer, s'applaudir, se louer, se glorifier.

JACULATORIA, *s. f.* Oraison jaculatoire, prière fervente, qui part du cœur.

JACULATORIO, RIA, *adj.* Jaculatoire.

JADA, *s. f. Arag.* Houe. V. *Azada.*

JADE, *s. m.* Jade : sorte de pierre verdâtre.

JADEAR, *v. n.* Haleter : respirer fréquemment et avec peine.

JADEO, *s. m.* Difficulté de respirer causée par la fatigue. ‖ Ahan.

JADIAR, *v. a. Arag.* Fouir avec la houe.

JAECERO, RA, *s.* Faiseur de caparaçons, de harnais.

JAEN, *adj.* On le dit d'une espèce de raisin du territoire de Jaën.

JAENES, SA, *adj.* et *s.* (*v.*) De Jaën.

JAEZ, *s. m.* Caparaçon, harnachement : ornement de cheval. ‖ (*fig.*) Qualité, manière d'être par où plusieurs choses se ressemblent. ‖ Robe, habit.

JAGA, *s. f.* (*v.*) Plaie. V. *Llaga.*

JAGUA, *s. f.* Xagua : fruit d'un arbre de l'île de Cuba, qui paraît être le même que le janipaba ou genipanier du Brésil.

JAGUADERO, *s. m.* (*v.*) V. *Desaguadero.*

JAGUARGO, *s. m.* Lédum, lède : plante.

JAGÜEY, *s. m.* Sorte de citerne au Pérou.

JAHARRADO, *p. p.* V. *Jaharrar.*

JAHARRAR, *v. a.* V. *Albar.* ‖ Crépir une muraille avec du plâtre.

JAHARRO, *s. m.* Crépissure : enduit de plâtre.

JAIME, *s. m.* V. *Santiago.*

JALAPA, *s. f.* Jalap : racine purgative d'Amérique.

JALBEGADO, *p. p.* V. *Jalbegar.*

JALBEGAR, *v. a* V. *Enjalbegar.* ‖ (*fig.*) Se farder le visage avec excès.

JALBEGUE, *s. m.* Blanc de chaux donné à une muraille. ‖ Blanc pour se farder.

JALDADO, DA, *adj.* Doré ou jauni.

JALDE, *adj. m. f.* Jaune.

JALDO, DA, *adj.* V. *Jalde.*

JALDRE, *s. m.* (*vén.*) Couleur des oiseaux.

JALEA, *s. f.* Gelée : jus congelé des fruits cuits avec du sucre. ‖ *Hacerse una jalea* : (*fig.*) aimer avec une tendresse extrême.

JALEADO, *p. p.* V. *Jalear.*

JALEAR, *v. a.* Animer de la voix les chiens de chasse.

*JALEO, *s. m.* Hare : cri de chasse pour exciter les chiens.

JALES, *s. m.* (*v.*) Grosse toile dont on couvre les marchandises chargées à dos de mulet.

JALETINA, *s. f.* Sorte de gelée.

JALLULLO, *s. m. And.* Sorte de pain ou de gâteau cuit sous la braise.

JALMA, *s. f.* V. *Enjalma.*

JALMERO, *s. m.* Arçonneur.

JALOQUE, *s. m.* V. *Siroco.*

JALJACOTI, *s. m.* Guayavier, goyavier, poirier-des-Indes : arbre.

JAMACUCO, *s. m. And.* V. *Zamacuco.*

*JAMAICA, *s. f.* (*géog.*) Jamaïque : île et ville de l'Amérique.

*JAMANZA, *s. f.* V. *Zuar.*

JAMAS, *adv.* Jamais. (*v.*) V. *Siempre.* ‖ *Jamas por jamas* : au grand jamais.

JAMBA, *s. f.* (*arch.*) Jambage de porte, dosseret, allége.

JAMBAGE, *s. m.* (*arch.*) Jambage.

JÁMBICO, CA, *adj.* (*v.*) V. *Yámbico.*

JAMBILLA, *s. f.* (*arch.*) *dim.* de *Jamba.*

JAMBO, *s. m.* (*v.*) V. *Yambo.*

JAMBORLIER, *s. m. Arag.* V. *Camarero.*

JAMBRAR, *v. a. Arag.* V. *Enjambrar.*

JAMERDANA, *s. f.* Lieu où l'on vide la tripaille dans les boucheries.

JAMERDAR, *v. a.* Vider la tripaille des animaux tués dans les boucheries. ‖ (*fig.*) Laver, blanchir mal.

JAMETE, *s. m.* Sorte de toile anciennement en usage.

JAMETERÍA, *s. f. Murc.* Flatterie, adulation.

JAMILA, *s. f.* V. *Alpechin.*

JAMON, *s. m.* Jambon : cuisse ou épaule de cochon salée. ‖ *Jamon dulce* : jambon à la glace.

JAMONCICO, ILLO, ITO, *s. m. dim.* de *Jamon.*

JAMUGA, *s. f.* Sorte de selle de cheval pour femme. ‖ *Jamugas, pl.* V. *Jamuga.*

JAMUGUILLA, *s. f. dim.* de *Jamuga.*

JAMUSCAR, *v. a.* (*v.*) V. *Chamuscar.*

JANABLE, *s. m.* V. *Jenabe.*

JÁNDALO, LA, *adj.* On le dit de la démarche, du langage affecté des habitans de l'Andalousie.

JANGADA, *s. f.* Espèce de radeau fait dans un naufrage des débris du vaisseau : drome.

JANGUA, *s. f.* Sorte de petit bateau plat de guerre.

***JANIPABA**, *s. f.* Genipa, genipayer : arbre d'Amérique.

JANSENISMO, *s. m.* Jansénisme : secte de Jansénius.

JANSENISTA, *s. m.* Janséniste : partisan de la doctrine de Jansénius.

***JANTIO**, *s. m.* Glaiteron, petit glouteron, petite bardane, grappelle : plante.

***JANTOLINE**, *s. f.* Jantoline : poudre aux vers, semencine, barbotine.

***JAOLA**, *s. f.* (*v.*) V. *Jaula.*

JAPON, NA, *adj.* et *s.* Japonais : du Japon.

JAPONES, SA, *adj.* et *s.* V. *Japon.*

JAPONENSE, *adj.* et *s. m. f.* V. *Japon.*

JAQUE, *s. m.* V. *Geque.* ‖ Échec. Terme du jeu des échecs, lorsqu'on attaque le roi. ‖ Avis donné à quelqu'un de se retirer : allez-vous-en. On dit souvent : *Jaque de aqui.* ‖ Ancienne manière dont les femmes peignaient, arrangeaient leurs cheveux. Elles les laissaient tomber vers le milieu du front, et les partageaient par une raie. ‖ Poche de besace. En ce sens, on dit aussi : *Geque.* ‖ (*boh.*) Souteneur de mauvais lieu, etc. V. *Rufian.* ‖ *Jaque y mate* : échec et mat.

JAQUEADO, *p. p.* V. *Jaquear.*

JAQUEAR, *v. a.* Donner échec, faire échec au roi, etc.

JAQUECA, *s. f.* Migraine : sorte de douleur de tête.

JAQUEL, *s. m.* (*blas.*) V. *Cuadro*

***JAQUELADO, DA**, *adj.* (*blas.*) Échiqueté : rangé en forme d'échiquier.

***JAQUELADO**, *s. m.* (*blas.*) Échiquier : écu divisé en carrés.

JAQUERO, *s. m.* Sorte de peigne.

JAQUES, SA, *adj.* On le dit d'une espèce de monnaie fabriquée anciennement dans la ville de Jaca. ‖ De Jaca.

JAQUETA, *s. f.* Jaquette : sorte d'habillement qui vient jusqu'aux genoux.

JAQUETILLA, *s. f. dim.* de *Jaqueta.*

JAQUETON, *s. m.* Grande, large jaquette. V. *Jaqueta.* ‖ Fanfaron, rodomont.

JAQUIMA, *s. f.* Licou ou têtière de corde pour attacher les chevaux, etc.

JAQUIMAZO, *s. m.* Coup de licou. ‖ (*fig.*) Chagrin, déplaisir qu'on cause, mauvais tour qu'on joue.

JAQUIR, *v. a.* (*v.*) V. *Dejar, desamparar.*

JAR, *v. a.* (*boh.*) Pisser, uriner.

JARA, *s. f.* Lédum, lède : espèce de ciste qui donne le ladanum ou labdanum. ‖ Sorte de flèche ou de dard dont on aiguise la pointe. ‖ *Jara cerval* : sorte de ciste à feuilles rondes et sans résine.

JARABE, *s. m.* Sirop. ‖ (*fig.*) Toute liqueur extrêmement douce : sirop.

JARABEADO, *p. p.* V. *Jarabeare.*

JARABEARSE, *v. r.* Boire du sirop pour se préparer à prendre médecine. On dit aussi à l'actif : *Jarabear* : ordonner des sirops.

JARACUO, *s. m.* V. *Jaraqui.*

JARAIZ, *s. m.* V. *Lagar.*

JARAL, *s. m.* Hallier : lieu planté de cistes et autres arbrisseaux. ‖ (*fam.*) Chose extrêmement embrouillée.

JARAMAGO, *s. m.* Sorte de roquette ou plutôt de raifort sauvage.

JARAMEÑO, ÑA, *adj.* On le dit des taureaux nourris dans les environs de la rivière de *Jarama.*

JARAMUGO, *s. m.* Petit poisson avec lequel les pêcheurs amorcent leurs hameçons.

JARANA, *s. f.* Bruit, dispute, intrigue.

JARANDINA, *s. f.* (*boh.*) Assemblée de voleurs.

JARAPOTEAR, *v. a. Arag.* et *And.* V. *Jaropear.*

JARAPOTEO, *s. m. Arag.* et *And.* V. *Jaropeo.*

JARAQUI, *s. m.* V. *Huerto.*

JARAZO, *s. m.* Coup de flèche.

JARCIA, *s. f.* Paquet de diverses choses. ‖ Amas confus. ‖ Agrès d'un vaisseau. En ce sens, ce mot est ordinairement employé au pluriel. ‖ Attirail pour la pêche.

JARDIN, *s. m.* Jardin. ‖ (*fig.*) Lieu où sont assemblées beaucoup de belles femmes. ‖ Latrines de vaisseau, bouteilles. ‖ Couleur sombre des émeraudes jardineuses. ‖ (*boh.*) Boutique de marchand. ‖ (*boh.*) Foire. V. *Feria.* ‖ *Jardin botanico* : jardin botanique, jardin des plantes. ‖ *Jardines*, *pl.* Jardins : balcons couverts d'un vaisseau.

JARDINERÍA, *s. f.* Jardinage : art de cultiver les jardins.

JARDINERO, RA, *s.* Jardinier.

JARDINICO, ILLO, ITO, *s. m. dim.* de *Jardin.*

JAREO, *s. m. Extr.* Sorte de danse un peu libre. ‖ Fête gaie un peu libre.

JARETA, *s. f.* Gaîne, ourlet creux à passer un cordon, pour attacher une jupe. ‖ (*mar.*) Trelingage.

JARETA, *s. f.* (*mar.*) Garde-corps : nattes ou tissus de cordages qui couvrent les soldats d'un vaisseau pendant le combat.

JARETERA, *s. f.* V. *Jarretera.*

JARIFE, *s. m.* V. *Gerife.*

JARIFO, FA, *adj.* Leste, paré, ajusté, bien mis, etc.

JAROPADO, *p. p.* V. *Jaropar.*

JAROPAR, *v. a.* Droguer : faire prendre beaucoup de sirops, de juleps, de potions. Ce verbe est souvent employé comme réciproque. ‖ (*fam.*) Donner une liqueur en forme de julep.

JARO, RA, *adj.* On le dit du cochon

semblable au sanglier par la couleur et la rudesse de ses poils.

JAROPE, *s. m.* Julep : sorte de potion médicinale. ‖ (*fig.*) Breuvage amer, de mauvais goût.

JAROPEADO, *p. p.* V. *Jaropear.*

JAROPEAR, *v. a.* V. *Jaropar.*

JARRA, *s. f.* Vaisseau ou pot à goulot et à deux anses : jarre. ‖ *En jarra*, ou *en jarras* : les poings sur les hanches, en faisant le pot à deux anses. ‖ *Orden de la jarra* : ordre de la jarre ou du lis, ou du griffon : ancien ordre de chevalerie du royaume d'Aragon.

JARRAGIN, *s. m.* (*v.*) Campagne fertile, remplie de jardins, de vergers.

JARREAR, *v. n.* (*fam.*) Aller souvent chercher de l'eau ou du vin avec un pot.

JARRER, RA, *s.* (*v.*) V. *Tabernero.*

JARRERO, RA, *s.* (*v.*) V. *Tabernero.* ‖ Potier : marchand de pots de terre.

JARRETA, *s. f. dim.* de *Jarra.*

JARRETAR, *v. a.* (*v.*) V. *Desjarretar.* ‖ (*fig.*) Énerver, abattre les forces, le courage.

JARRETE, *s. m.* Jarret : partie du corps opposé au genou. ‖ *Tener bravos jarretes* : être ferme sur ses jarrets : être robuste, vigoureux.

JARRETERA, *s. f.* Jarretière : lien pour attacher les bas. ‖ Ordre de la jarretière en Angleterre.

JARRETILLO, *s. m. dim.* de *Jarrete.*

JARRICO, *s. m. dim.* de *Jarro.*

JARRILLO, *s. m. dim.* de *Jarro.* Petit pot. ‖ Petite serpentaire : plante.

JARRITO, *s. m. dim.* de *Jarro.*

JARRO, *s. m.* Pot à une anse, gargoulette, aiguière. ‖ *Dar para tripas al jarro* : donner pour boire. ‖ *Echarle á uno un jarro de agua* : (*fam.*) V. *Agua.* ‖ *Echarse el jarro á pechos* : boire outre mesure. ‖ *Tener jarro de plata* : passer pour riche.

JARRON, *s. m. augm.* de *Jarro.* Gros pot. ‖ Urne mise en forme d'ornement sur une porte. ‖ *Jarrones, pl.* (*arch.*) Piédouche : petit piedestal.

JASA, *s. f.* (*v.*) V. *Sajadura.*

JASADOR, *s. m.* (*v.*) V. *Sajador.*

JASADORCILLO, *s. m.* (*v.*) *dim.* de *Jasador.*

*JASADURA, *s. f.* (*v.*) V. *Saja.*

JASAR, *v. a.* (*v.*) V. *Sajar.*

JASPE, *s. m.* Jaspe : pierre dure et opaque, de la nature de l'agathe.

JASPEADO, *p. p.* V. *Jaspear.* ‖ *adj.* Tiqueté, fouetté.

JASPEAR, *v. a.* Jasper, peindre, bigarrer en couleur de jaspe.

JASTEO, TEA, *adj.* On le dit d'un chien qui chasse au renard.

*JASTIAL, *s. m.* Serpillière : sorte de toile très-grosse.

JATIVES, SA, *s.* et *adj.* Celui qui est de *Játiva* ; ce qui appartient à cette ville.

JATO, TA, *s.* Veau. V. *Becerro.*

JAULA, *s. f.* Cage. ‖ Loge de fou, de bête féroce. ‖ *Aporrearse en la jaula* : regimber contre l'aiguillon.

JAULICA, *s. f. dim.* de *Jaula.*

JAULILLA, *s. f.* (*v.*) Réseau pour enfermer les cheveux.

JAULON, *s. m. augm.* de *Jaula.*

JAURÍA, *s. f.* Meute : nombre de chiens dressés pour la chasse. ‖ *Perro guion de la jauría* : chef de meute.

JAUTO, TA, *adj. Ar.* V. *Soso.*

*JAVEQUE, *s. m.* Sorte de navire de la Méditerrannée, à voiles et à rames.

JAVO, VA, *adj.* et *s.* De l'île de Java.

JAYAN, *s. m.* Grand homme fort, robuste. ‖ (*bot.*) Maquereau que tous les autres respectent.

JAYANAZO, *s. m. augm.* de *Jayan.* ‖ Homme d'une taille, d'une force excessives.

JAZARINO, NA, *adj.* et *s.* Algérien : d'Alger.

JAZMIN, *s. m.* Jasmin : arbuste à fleur. ‖ (*fig.*) Chose très-blanche, très-délicate. ‖ *Jazmin real, ó de España* : jasmin d'Espagne. ‖ *Jazmin arbóreo* : arbre-de-guitare. ‖ *Jazmin de Virginia* : bigorne.

JEROSOLIMITANO, NA, *adj.* et *s.* De Jérusalem.

JESUCRISTO, *s. m.* Jésus-Christ. Nom du Sauveur du monde. ‖ Sorte d'interjection qui marque l'admiration, l'étonnement.

JESUITA, *adj. m. f.* Qui appartient à Jésus ou à son nom.

JESUITA, *s. m.* Jésuite : religieux de la société de Jésus.

JESUÍTICO, CA, *adj.* Jésuitique : qui appartient à l'ordre des Jésuites.

JESUS, *s. m.* Jésus : nom auguste du Sauveur. ‖ *¡ Jesus!* interjection. ‖ *¡ Ay Jesus!* misericorde ! ‖ *¡ Jesus mil veces!* Exclamation de frayeur, de surprise. ‖ *En un decir Jesus* : en un moment. ‖ *Decir los jesuses* : exhorter un agonisant à la mort.

JESUSEAR, *v. n.* (*inus.*) Répéter plusieurs fois le nom de Jésus.

JO, *interj.* V. *Cho.*

JOA, *s. f.* (*mar.*) Allonge élevée sur les varangues d'un vaisseau.

JOAN, *s. m.* (*n. p. v.*) V. *Juan.*

*JOBA, *s. f.* V. *Joa.*

JOCOSAMENTE, *adv.* D'une manière badine, en plaisantant.

JOCOSERIO, RIA, *adj.* On le dit d'un style moitié plaisant, moitié sérieux.

JOCOSIDAD, *s. f.* Badinage, badinerie, plaisanterie, mot pour rire.

JOCOSÍSIMO, MA, *adj. sup.* de *Jocoso.*

JOCOSO, SA, *adj.* Badin, plaisant : gai, comique.

JOCUNDIDAD, *s. f.* (*v.*) Agrément, enjouement.

JOCUNDÍSIMO, MA, *adj.* (*v.*) *sup.* de *Jocundo.*

JOCUNDO, DA, *adj.* (*v.*) Agréable : qui plait, enjoué.

* **JOCUNDO, DA**, *s.* (*n. p.*) Joconde.

JOFAINA, *s. f.* V. *Aljofaina.*

JOFRE, *s. m.* (*v.*) Mur de pierre sans mortier.

JOGLAR, *s. m.* (*v.*) V. *Juglar.*

JOGLERÍA, *s. f.* (*v.*) V. *Jugleria.*

JOGUER, *v. a.* (*v.*) V. *Acostarse.*

JOLIEZ, *s. f.* Gentillesse.

JOLITO, *s. m.* (*inus.*) V. *Calma, suspension.* ‖ *Quedarse*, ou *volverse en jolito* : (*inus.*) se tromper dans son attente, ou être stupéfait.

* **JONIA**, *s. f.* (*géog.*) Ionie : ancien pays de l'Asie mineure.

JONICO, CA, *adj.* Ionien : de l'Ionie. ‖ (*arch.*) Ionique. On le dit du troisième des ordres d'architecture. ‖ (*poés.*) Ionique. On le dit d'un vers latin.

JONIO, NIA, *adj.* V. *Jónico.*

JONJOLI, *s. m.* V. *Alegria.*

JORCADO, *p. p.* V. *Jorcar.*

JORCAR, *v. a. Extr.* V. *Ahorcar.*

JORCO, *s. m. Extr.* Fête où il règne une certaine licence.

JORDAN, *s. m.* Chose qui rajeunit ; d'après l'opinion que les eaux du Jourdain rajeunissaient ceux qui s'y baignaient. ‖ (*géog.*) Jourdain : rivière de la Palestine. ‖ *Ir al Jordan* : aller à la fontaine de Jouvence.

JORFE, *s. m.* Muraille de pierre sans mortier.

* **JORGE**, *s. m.* (*n. p.*) Georges.

JORGINA, *s. f.* V. *Jurgina.*

JORGOLIN, *s. m.* (*boh.*) Camarade, valet de maquereau.

JORGOLINO, *s. m.* (*boh.*) Camarade ou valet de maquereau.

JORGUINA, *s. f.* V. *Bruja.*

JORGUINERÍA, *s. f.* (*v.*) V. *Brujeria.*

JORNADA, *s. f.* Journée de chemin. ‖ Temps employé à un voyage. ‖ Chemin, route qu'on suit. ‖ Expédition à laquelle on destine une armée : bataille. ‖ Durée ou fin de la vie, en termes de mysticité. ‖ Journée : acte de comédie dans le théâtre espagnol. ‖ (*impr.*) Nombre de feuilles d'impression qu'on peut tirer dans un jour. ‖ V. *Lance, ocasion.* ‖ *Jornada rompida* : (*mil. v.*) bataille, action générale. ‖ *Al fin de la jornada* : au bout du compte. ‖ *A grandes, ó á largas jornadas* : à grandes journées. ‖ *Caminar por jornadas* : (*fig.*) aller pas à pas dans une affaire, agir avec réflexion.

JORNADICA, ILLA, ITA, *s. f. dim.* de *Jornada.*

JORNAL, *s. m.* Journée : salaire d'un journalier. ‖ (*v.*) Journal : mesure de terre. ‖ *Trabajar á jornal* : travailler à la journée, à tant par jour.

JORNALAR, *v. a.* (*inus.*) Travailler à la journée.

JORNALERO, *s. m.* Journalier : celui qui travaille à la journée.

JOROBA, *s. f.* Bosse. V. *Corcova.* ‖ (*fig.*) Importunité, ennui.

JOROBADO, *p. p.* V. *Jorobar.* ‖ *adj.* Fatigué. ‖ Bossu.

JOROBAR, *v. a.* (*fam.*) Fatiguer, ennuyer, importuner.

JORRO (Á), *adv.* (*mar. v.*) V. *A romboque.*

* **JOSÉ, JOSEFA**, *s.* (*n. p.*) Joseph; Joséphine, Josèphe.

JOSTRADO, DA, *adj.* Arrondi. On le dit d'un ferrement en forme de lance mousse et arrondie par le bout pour les joûtes.

JOTA, *s. f.* J : lettre de l'alphabet espagnol. ‖ Iota : la plus petite partie d'une chose. ‖ Air et danse espagnole. V. *Ojo.* ‖ Sorte de ragoût ancien. ‖ *No saber una jota* : ne point savoir son *a b c*, être ignorant.

JOVADA ou **JUVADA**, *s. f. Arag.* Le terrain que peut labourer une couple de mules en un jour.

JOVE, *s. m.* Jupiter : divinité de la mythologie, et l'une des principales planètes.

JÓVEN, *adj. m. f.* et *s.* Jeune. ‖ *Un jóven* : un jeune homme. ‖ *Una jóven* : une jeune femme.

JOVENADO, *s. m.* Temps que les religieux profès passent sous un maître.

JOVENCILLO, LLA, ITO, TA, *adj.* et *s. dim.* de *Jóven.*

JOVENETE, *s. m.* (*poés.*) Jeune homme.

JOVENTUD, *s. f.* (*v.*) V. *Juventud.*

JOVIAL, *adj. m. f.* Qui appartient à Jupiter. ‖ Jovial, gai, enjoué, plaisant.

JOVIALIDAD, *s. f.* Gaieté, enjouement, bonne humeur.

JOVIANO, *s. m.* (*n. p.*) Jovien.

* **JOVINIANO**, *s. m.* (*n. p.*) Jovinien.

JOYA, *s. f.* Joyau, bijou. ‖ (*fig.*) Chose digne d'estime, d'affection. ‖ Présent fait en signe de reconnaissance. ‖ Astragale : espèce de moulure. ‖ Prix donné au plus adroit, au plus habile. ‖ *Joyas*, *pl.* Joyaux : trousseau de nouvelle mariée.

JOYANTE, *adj.* On le dit d'une étoffe de soie qui a beaucoup de lustre. ‖ *Pólvora joyante* : poudre à tirer très-fine.

JOYEL, *s. m.* Petit bijou de peu de prix.

JOYERA, *s. f.* (*v.*) Celle qui fesait ou brodait des vêtemens de femme.

JOYERÍA, *s. f.* Joaillerie : boutique de bijouterie.

JOYERO, RA, *s.* Bijoutier, joaillier : marchand de bijoux.

JOYITA, *s. f. dim.* de *Joya.*

JOYO, *s. m.* Ivraie, fromental, faux-froment : mauvaise herbe qui croît parmi le blé.

JOYON, *s. m. augm.* de *Joya.*

JOYOSA, *s. f.* (*boh.*) L'épée.

JOYUELA, *s. f. dim.* de *Joya*. Petit joyau.

JUAGARZO, *s. m.* Arbrisseau épineux, à feuilles très-petites, qui croît sur les montagnes.

JUAN, NA, *s.* (*n. p.*) Jean, Jeanne.

JUAN, *s. m.* (*boh.*) Tronc d'église. ‖ *Juan de garona :* (*boh.*) Pou. V. *Piojo.* ‖ *Juan diaz :* (*id.*) cadenas, serrure. ‖ *Juan dorado :* (*id.*) monnaie d'or. ‖ *Juan marchir :* (*id.*) V. *Machete.* ‖ *Juan platero :* (*id.*) monnaie d'argent. ‖ *Juan tarafe :* (*id.*) dé à jouer. V. *Dado.* ‖ *Es un buen Juan :* c'est un bon homme, une bonne pâte d'homme. ‖ *Juan de buena alma, Juan lanas :* bonasse : homme sans malice, de peu d'esprit. ‖ *Hacer san Juan.* (*fam.*) On le dit d'un domestique, etc., qui sort de chez son maître avant d'avoir fini son temps.

JUANERO, *s. m.* (*boh.*) Voleur de troncs d'église.

JUANETE, *s. m.* Os du gros orteil, lorsqu'il est très-saillant. ‖ Os de la pommette. ‖ Voile de perroquet. ‖ Ognon : tumeur douloureuse aux pieds.

JUANETUDO, DA, *adj.* Qui a des gros os, des os saillans, surtout aux pieds.

***JUAQUIN, NA**, *s. f.* (*n. p.*) Joachin, Joachim.

JUARDA, *s. m.* Tache d'un drap dont la laine n'a pas été bien dégraissée.

JUARDOSO, SA, *adj.* On le dit du drap qui n'a pas été bien dégraissé.

***JUBERTAR**, *v. a.* (*inus.*) Retirer la chaloupe, la mettre en travers dans le vaisseau.

JUBETERÍA, *s. f.* Friperie : lieu où l'on vend des pourpoints, etc.

JUBETERO, *s. m.* (*v.*) Fripier : tailleur ou marchand de pourpoints, etc.

JUBILACION, *s. f.* Jubilation, réjouissance. ‖ Vétérance accordée à un ancien magistrat.

JUBILADO, *p. p.* V. *Jubilar.*

JUBILANTE, *p. a.* (*v.*) V. *Jubilar.* Qui se réjouit.

JUBILAR, *v. n.* Se réjouir, se divertir. ‖ Obtenir la vétérance, devenir émérite.

JUBILAR, *v. a.* Jubiler : donner la vétérance, conserver à quelqu'un les appointemens d'un emploi qu'il quitte après l'avoir exercé long-temps. ‖ Laisser, rejeter comme inutile.

JUBILEO, *s. m.* Jubilé : indulgence, plénière accordée par le pape. ‖ Jubilé : solennité publique parmi les Israélites, qui se faisait de cinquante en cinquante ans. ‖ *Año de jubileo.* V. *Año santo*, au mot *Año.* ‖ *Por jubileo :* rarement.

JUBILO, *s. m.* Joie, plaisir, contentement, allégresse, jubilation.

JUBITERO, *s. m.* (*v.*) V. *Jubetero.*

JUBON, *s. m.* Pourpoint. ‖ (*fam.*) Fouet donné par le bourreau. ‖ *Buen jubon me tengo en Francia.* Raillerie contre ceux qui se vantent d'avoir une chose dont ils ne peuvent faire aucun usage. ‖ *Jubon de azotes :* coups de fouet donnés par le bourreau sur le dos d'un criminel.

JUBONAZO, *s. m. augm.* de *Jubon.*

JUBONCICO, ILLO, ITO, *s. m. dim.* de *Jubon.*

JUBONERO, *s. m.* Faiseur, marchand de pourpoints.

JUCLA, *s. f.* Un des sept points que les Arabes mettent sur leurs lettres pour remplacer nos voyelles.

JUDÁICO, CA, *adj.* Judaïque : qui appartient aux Juifs. ‖ *Piedra judáica :* pierre judaïque : sorte de petrification.

JUDAISMO, *s. m.* Judaïsme : religion des Juifs.

JUDAIZANTE, *p. a.* V. *Judaizar.* Judaïsant, qui judaïse.

JUDAIZADO, *p. p.* V. *Judaizar.*

JUDAIZAR, *v. n.* Judaïser : suivre, pratiquer les cérémonies de la loi judaïque.

JÚDAS, *s. m.* Judas, traître. ‖ Figure de Judas qu'on brûle en Espagne dans les rues. ‖ Ver à soie qui meurt et reste suspendu. ‖ *Parecer ó estar hecho un Júdas :* être fait comme un voleur, comme un chiffonnier.

JUDERÍA, *s. f.* Juiverie : quartier habité par les Juifs. ‖ Impôt sur les Juifs. ‖ (*v.*) V. *Judaismo.*

***JUDGADOR**, *s. m.* (*v.*) V. *Juzgador.*

JUDGAR, *v. a.* (*v.*) V. *Juzgar.*

JUDÍA, *s. f.* Haricot : féverole blanche. ‖ *Judía de careta :* petit haricot tacheté de noir.

JUDIAZO, ZA, *s. m.* (*fam.*) *augm.* de *Judío.*

JUDICACION, *s. f.* (*v.*) L'action de juger.

JUDICANTES, *s. m. pl. Ar.* Examinateurs de la conduite des juges ordinaires.

JUDICAR, *v. a.* (*v.*) V. *Juzgar.*

JUDICATIVO, VA, *adj.* (*v.*) Qui juge ou a la faculté de juger.

JUDICATURA, *s. f.* Judicature, état, profession de juge. ‖ Dignité, juridiction de juge, magistrature.

JUDICIAL, *adj. m. f.* Judiciaire, qui appartient à la justice. ‖ (*v.*) V. *Criminal.* ‖ *Género judicial :* genre judiciaire : celui par lequel on accuse ou l'on défend.

JUDICIALMENTE, *adv.* Judiciairement, en forme judiciaire.

JUDICIARIO, RIA, *adj.* Il n'est usité que dans cette locution : *Astrología judiciaria :* astrologie judiciaire : art de deviner l'avenir par les astres. ‖ (*v.*) V. *Judicial.*

JUDICIARIO, *s. m.* Celui qui s'adonne à l'astrologie judiciaire.

JUDICIOSAMENTE, *adv.* (*v.*) V. *Juiciosamente.*

JUDICIOSO, SA, *adj.* (*v.*) V. *Juicioso.*

JUDIEGA, *s. f.* Espèce d'olive bonne seulement à faire de l'huile.

JUDIEGO, GA, *adj.* (*v.*) Judaïque : qui appartient aux Juifs.

JUDIHUELO, *s. m. dim.* de *Judio.* || Fils de juif. Expression de mépris. || Haricot. V. *Judia.*

JUDÍO, DÍA, *adj.* Juif, judaïque : qui concerne les Juifs.

JUDÍO, DÍA, *s.* Juif : celui qui professe la religion juive. || Homme qui sonne de la trompette aux processions de la semaine sainte. || Juif. Terme de mépris. || (*fig.*) Juif : celui qui prête à usure. || *Judío de señal* : juif converti au christianisme, qui avait la liberté de vivre parmi les Chrétiens, après avoir été marqué. || *Cara de judío* : visage d'excommunié. || *Judíos. pl.* Sorte de haricots.

JUEGO, *s. m.* Jeu, divertissement, récréation. || Jeu, raillerie, plaisanterie. || Jeu : aisance, facilité de mouvement dans une machine. || Interjection qui avertit qu'on va jouer : on s'en sert surtout à la paume. || Jeu de billard, de paume, etc. || Jeu : nombre de triomphes, etc., suffisant pour jouer ou gagner. || Ordre, arrangement convenable. || (*fig.*) Ressorts, moyens employés pour parvenir à une fin. || Nombre : assortiment complet. || Jeu de mots. || Jeu : cartes pour jouer. || *Juego de cañas.* V. *Cañas.* || *Juego del intero y trasero del coche* : train de devant et de derrière d'un carrosse. || *Juego del hombre* : jeu de l'hombre. || *Juego de manos* : jeu de mains : coups qu'on se donne par plaisanterie, ou gestes qu'on fait en parlant, ou enfin tour de passe-passe, de gibecière. || *Juego de niños* : jeu d'enfans, au propre et au figuré. || *Juego de suerte y ventura* : jeu de hasard. || *Juego público* : maison publique de jeu, académie. || *Juego de pasa pasa* : jeu de passe-passe, de gobelets. || *Juego de cartas, de naipes* : jeu de cartes. || *Juego de palabras, de vocablos, de voces* : jeu de mots. || *Juego de suerte* : jeu de hasard. || *Juego de sortija* : course de bague. || *Juego de la oca* : jeu de l'oie. || *Juego de los cientos* : piquet. || *Juego de trucos* : billard. || *Ver el juego mal parado* : voir une chose en mauvais état. || *Conocer el juego* : (*fig.*) connaître l'intention, les mauvais desseins de quelqu'un. || *Hacer juego* : continuer la partie lorsqu'on gagne. || *Juego de manos, juego de villanos* : jeu de mains, jeu de vilains. || *Juego mayor quita menor* : le plus fort l'emporte. || *Por juego* en badinant, pour rire. || *Ver el juego* : (*fig.*) V. *Conocer el juego.* || *Juegos, pl.* Jeux, spectacles, fêtes publiques. || *Juegos olímpicos* : jeux olympiques. || *Juegos floreales* : jeux floraux.

JUEGUECICO, ILLO, ITO, *s. m. dim.* de *Juego.* Petit jeu.

JUERA, *s. f. Extr.* Espèce de crible.

JUÉVES, *s. m.* Jeudi : cinquième jour de la semaine. || *Juéves de compadres* : le jeudi qui précède celui qui vient avant le jeudi gras. || *Juéves de comadres* : le jeudi qui précède le jeudi gras. || *Juéves lardero, ó gordo* : jeudi gras : celui qui précède le dimanche gras. || *Juéves de la cena, ó juéves santo* : jeudi saint. || *Cosa del otro juéves* : chose extraordinaire, qui se voit rarement.

JUEZ, *s. m.* Juge : officier établi pour rendre la justice. || Juge : personne capable de juger d'une chose. || Juge du camp dans les combats à la barrière, etc. || *Juez árbitro* : juge arbitre. || *Juez conservador* : juge conservateur. || *Juez de enquesta* : magistrat établi dans l'Aragon pour sévir contre les juges, les greffiers, les notaires prévaricateurs. || *Juez del estudio* : juge des différens qui surviennent entre les étudians d'une université. || *Juez entregador* : juge des différens qui surviennent entre les bergers du corps de la Mesta. || *Juez in curia* : chacun des six protonotaires apostoliques auxquels le nonce du Pape en Espagne doit renvoyer les causes portées à son tribunal. || *Juez mayor de Viscaya* : membre du tribunal de Valladolid, qui connaît en première instance de toutes les causes des naturels de la Biscaye. || *Juez supremo* : juge souverain, qui juge en dernier ressort. || *Juez de hermandades* : juge gruyer : juge des eaux et forêts. || *Juez lego* : juge botté. || *Juez interventor* : juge gérant. || *Juez de comision* : commissaire : juge commis. || *Juez de montanillos* : juge guêtré. || *Juez de paz* : juge de paix. || *Juez ad quem* : (*prat.*) juge à qui on fait appel. || *Juez á quo* : (*prat.*) juge de la décision duquel on fait appel à un autre. *Juez compromisario* V. *Compromisario. Juez de alzadas, de apelaciones* : juge à qui on fait appel. || *Juez de balanza.* V. *Balanzaria.* || *Juez de compromiso.* V. *Compromisario.* || *Juez delegado.* V. *Delegado.* || *Juez incompetente* : juge incompétent. || *Juez subdelegado.* V. *Subdelegado.*

JUGADA, *s. f.* Coup qu'on fait au jeu.

JUGADERA, *s. f.* V. *Lanzadera.*

JUGADO, *p. p.* V. *Jugar.* || *adj.* Joué. || *Traer, ó llevar la vida jugada* : exposer sa vie à un danger imminent.

JUGADOR, RA, *s.* Joueur : celui qui joue. || Joueur : qui a la passion du jeu. || Joueur : qui joue bien. || *Jugador de manos* : joueur de gobelets. || *El mejor jugador sin cartas.* On le dit pour exprimer qu'on n'a pas fait attention, dans un jeu, dans une affaire, à celui qui pouvait le mieux s'en acquitter.

JUGANTE, *p. a.* V. *Jugar.* Jouant : qui joue.

JUGAR (*á*), *v. n.* Jouer : se divertir à quelque jeu. || Jouer : badiner, rire ensemble. || Jouer : plaisanter, se moquer les uns

des autres. || Jouer : amuser, tromper. || Perdre au jeu. || Jouer : avoir un jeu, un mouvement convenable. || Jouer : avoir l'aisance et la faculté du mouvement. || Correspondre : avoir une juste proportion. || Jouer : en parlant du canon, d'une mine, faire explosion. || (*fig.*) Intervenir : prendre part dans une affaire. || Jouer le premier, surtout aux jeux de cartes. || Être habile au jeu. || *Jugar del vocablo* : jouer sur le mot, faire des allusions, des équivoques sur les mots. || *Jugar el lance* : conduire une affaire avec prudence. || *Jugar fuerte ó grueso* : jouer gros jeu. || *Jugar el sol ántes de nacer ó ántes que nazca* : (*fig.*) jouer tout son bien, jouer jusqu'à sa chemise. || *Jugar las armas* : être adroit à faire des armes. || *Jugar la voz* : chanter parfaitement, faire ce qu'on veut de sa voix. || *Jugar limpio* : (*fig.*) V. *Limpio*. || *Jugar tres al mohino* : s'entendre avec quelqu'un pour en gagner un autre. || *Jugar á la peonza* : sabotes : jouer au sabot. || *Jugar los años* : (*fam.*) jouailler. || *Jugar una pieza* : jouer un tour, faire pièce. || *Jugar con ganancia* : jouer sur le velours. || *Jugar una mala pasada* : jouer un mauvais tour. || *Jugar limpio* : jouer franc jeu. || *Jugar á la pelota* : jouer à la paume. || *Jugar á la rifa* : jouer à la rafle. || *Jugar á pares y nones* : jouer à pair ou non. || *Jugar al pito, á la tula* : jouer au bâtonnet. || *Jugar al villar, á los trucos*, : jouer au billard. || *Jugar al sacanete* : jouer au lansquenet. || *Jugar á los cientos* : jouer au piquet. || *Jugar al mohino* : jouer au roi dépouillé. || *Jugar al chaquete, á las tablas reales* : jouer au trictrac. || *Jugar al agedrez* : jouer aux échecs. || *Jugar al rehilete* : jouer au volant. || *Jugar al chito* : jouer au palet. || *Jugar con alguno al abejon* : (*fam.*) mépriser quelqu'un. || *Jugar de antubion* : (*pop.*) prendre le devant. || *Jugar los quiries* : (*fam.*) en parlant d'un ecclésiastique, jouer les rétributions de ses messes. || *Jugársela á uno de codillo* : (*fig. fam.*) couper l'herbe sous le pied à quelqu'un : le supplanter.

JUGARRETA, *s. f.* (*fam.*) Coup mal joué.

*JUGEZ, *s. m.* (*v.*) V. *Juez*.

JUGLAR, *s. m. f.* Bouffon, plaisant, baladin, jongleur. || (*v.*) V. *Farsante*.

JUGLARESA, *s. f.* Baladine : femme qui fait le métier de bouffonne. || (*v.*) V. *Farsanta*.

JUGLERÍA, *s. f.* (*v.*) Bouffonnerie, jongleries.

JUGO, *s. m.* Suc : substance liquide des plantes, etc. || (*fig.*) Suc : ce qu'il y a de plus substantiel, de plus important, de plus utile, etc.

JUGOSIDAD, *s. f.* Disposition : qualité du suc d'une chose.

JUGOSO, SA, *adj.* Plein de suc, succulent, juteux. || (*fig.*) Utile, avantageux.

JUGUE, *s. m.* Graisse, crasse, salete humide.

JUGUETE, *s. m.* Mot pour rire, plaisanterie. || Jouet, joujou d'enfans, bimbelot. || Chanson badine, gaie. || (*fig.*) Jouet, dupe. || *Por juguete* : par plaisanterie.

JUGUETEAR, *v. n.* Badiner, folâtrer se jouer.

JUGUETICO, ILLO, ITO, *s. m. dim.* de *Juguete*.

JUGUETON, NA, *adj.* Badin : qui s'amuse à des jeux d'enfans.

JUGUETONCILLO, LLA, *adj. dim.* de *Jugueton*.

JUICIERO, *s. m.* (*v.*) Celui qui juge à tort et à travers.

JUICIO, *s. m.* Jugement : faculté qu'à l'âme de juger. || Jugement : acte de cette faculté. || Jugement, avis, sentiment, opinion. || Jugement, prudence, bon sens. || (*prat.*) Jugement : décision prononcée en justice. || Assemblée de juges : tribunal. || (*v. prat.*) Jugement, sentence qui prononce une peine. || Prédiction des astrologues. || *Juicio particular* : jugement particulier que subit l'âme au moment de la mort. || *Juicio temerario* : jugement téméraire. || *Juicio universal* : jugement universel ou dernier. || *Estar en su juicio, ó muy en su juicio* : être dans son bon sens. || *Estar fuera de juicio* : avoir perdu l'esprit, agir contre la raison. || *Pedir en juicio* : demander en justice. || *Perder el juicio* : perdre l'esprit ; être ravi, transporté d'admiration. || *Por justos juicios de Dios* : par un juste jugement de Dieu. || *Quitar el juicio* : (*fig.*) ravir : transporter, mettre hors de soi. || *Ser un juicio* : (*fig.*) être porté au dernier degré, au plus haut point. || *Sin estrépito y figura de juicio* : (*prat.*) sans les solennités ordinaires des jugemens. || *Volver el juicio* : aliéner, rendre fou. || *A juicio de los peritos* : au dire des experts.

JUICIOSAMENTE, *adv.* Judicieusement, prudemment.

JUICIOSO, SA, *adj.* Judicieux, prudent, sensé.

*JUIZ, *s. m.* (*v.*) V. *Juez*.

JULEPE, *s. m.* (*pharm.*) Julep : potion médicinale.

*JULGAR, *v. a.* (*v.*) V. *Juzgar*.

*JULIAN, NA, *s.* (*n. p.*) Julien : Julienne.

*JULICA, *s. f.* Judelle : poule d'eau : oiseau aquatique.

JULIO, *s. m.* Juillet : septième mois de l'année. || Jules : monnaie de Rome.

JULIO, LIA, *s.* (*n. p.*) Jules, Julie.

JULO, *s. m.* Mulet qui marche à la tête des autres.

JULO, *s. m.* Bélier : taureau qui marche à la tête d'un troupeau. V. *Manso*.

JUMELAS, *s. f. pl.* Jumelles : pièces sem-

blables qui entrent dans la composition d'un pressoir.

JUMENTA, *s. f.* Ânesse.

JUMENTAL, *adj. m. f.* (*inus.*) Qui concerne l'âne.

JUMENTAZO, *s. m. augm.* de *Jumento.*

JUMENTIL, *adj. m. f.* Qui appartient à l'âne.

JUMENTILLO, LLA, *s. dim.* de *Jumento.* Ânon : petit âne.

JUMENTO, *s. m.* Bête de somme. || Âne. || (*fig.*) Âne, sot, ignorant.

JUNCADA, *s. f.* Moelle de jonc mêlée avec du beurre qu'on donne aux chevaux lorsqu'ils ont la morve. || Sorte de beignets.

*JUNCAGO, *s. m.* Juncage : plante.

JUNCAL, JUNCAR, *s. m.* Jonchaie : lieu abondant en joncs.

*JUNCARIA, *s. f.* Juncaire : plante.

JUNCIA, *s. f.* Souchet : plante marécageuse. || *Vender juncia :* (*fig.*) se vanter mal à propos, vendre du noir.

JUNCIANA, *s. f.* Vanterie : vaine ostentation.

JUNCIERA, *s. f.* Pot de confection de souchet.

JUNCINO, NA, *adj.* De jonc.

JUNCIR, *v. a.* (*v.*) V. *Uncir.*

JUNCO, *s. m.* Jonc : plante marécageuse. || Jonque : vaisseau des Indes orientales. || *Junco indiano :* jonc qui sert de canne.

JUNCOSO, SA, *adj.* Plein de joncs. || Qui ressemble au jonc.

*JUNCTAMENTE, *adv.* (*v.*) V. *Juntamente.*

*JUNCTO, *adv.* (*v.*) V. *Junto.*

JUNGLADA, *s. f.* (*inus.*) V. *Lebrada.*

JUNIO, *s. m.* Juin : sixième mois de l'année.

JUNIOR, *s. m.* Jeune moine qui après avoir professé, est encore sous la dépendance du maître des novices.

JUNÍPERO, *s. m.* V. *Enebro.*

JUNQUERA, *s. m.* V. *Junco.*

JUNQUERAL, *s. m.* V. *Juncal.*

JUNQUILLO, *s. m.* Jonquille : fleur. || Sorte de petite moulure ronde : rudenture.

*JUNQUITOS, *s. m. pl.* Jonchets : petits bâtons avec lesquels on joue.

JUNTA, *s. f.* Junte, conseil, assemblée, comité. || Assemblage, amas, collection. || V. *Tribunal.* || Séance : durée d'une assemblée. || (*v.*) V. *Juntura.* || Encastrement, enchevauchement. || *Junta nocturna :* sabbat. || *Junta de pruebas, de documentos:* accumulation.

JUNTADO, *p. p.* V. *Juntar.*

JUNTADOR, RA, *s.* (*inus.*) Celui qui joint.

JUNTADURA, *s. f.* (*v.*) Joint, jointure. V. *Juntura.*

JUNTAMENTE. *adv.* Conjointement, ensemble. V. *Unánimemente.* || En même temps.

JUNTAMIENTO, *s. m.* (*v.*) V. *Junta.*

JUNTAR (*á, con*), *v. a.* Joindre, unir, assembler. || Assembler, accumuler, ramasser, rassembler. || *Juntar diestra con diestra :* (*fam.*) bras dessus, bras dessous. || *Juntar la astucia con el valor, ó la maña con la fuerza :* coudre la peau du renard à celle du lion. || *Juntar las letras :* assembler les lettres : épeler. || *Juntar la puerta, la ventana :* joindre la porte, etc., la fermer sans tourner la clef. || *Juntar meriendas :* (*fig. fam.*) faire bourse commune. || *Juntar partes, ó cabos :* avoir toutes les circonstances d'une affaire présentes à l'esprit.

JUNTARSE, *v. r.* Se réunir, se rassembler dans un endroit, s'unir. || Se joindre, s'approcher. || Se joindre, s'associer. || Avoir commerce avec une femme.

JUNTERA, *s. f.* Rabot de menuisier.

JUNTERILLA, *s. f. dim.* de *Juntera.* Petit rabot.

JUNTO, *adv.* Auprès, tout proche, tout contre. || Conjointement. V. *Juntamente.* || *Junto á :* attenant à, près de, joignant, sur, près, tout contre.

JUNTO, TA, *p. p. ir.* V. *Juntar.* || *adj.* Joint.

JUNTO (POR), ou DE POR JUNTO, *adv.* En gros, en bloc.

JUNTORIO, *s. m.* Sorte de tribut.

JUNTURA, *s. f.* Joint, jointure, articulation, enboîtement : endroit où deux choses se joignent. || (*v.*) V. *Mezcla.* || Assemblage. V. *Junta.*

JÚPITER, *s. m.* (*astr.*) Jupiter : une des sept planètes. || Jupiter : étain : en terme de chimie. || (*poés.*) Le ciel. || Jupiter : divinité de la fable. || *Júpiter tonante :* Jupiter tonnant.

JUR, *s. m.* (*v.*) V. *Derecho.*

JURA, *s. f.* Serment de fidélité prêté au souverain à son avénement au trône. || (*v.*) Serment, jurement. V. *Juramento.*

JURADERÍA, *s. f.* (*v.*) V. *Juraduría.*

JURADO, *p. p.* V. *Jurar.*

JURADO, *s. m.* Jurat : sorte de magistrats ou d'officiers municipaux. || Juré.

JURADOR, RA, *s.* Jureur : celui qui jure beaucoup.

JURADORÍA, *s. f.* V. *Juraduría.*

JURADURÍA, *s. f.* Emploi, dignité de jurat, de juré.

JURAMENTADO, *p. p.* V. *Juramentar.* || *adj.* Assermenté.

JURAMENTAR, *v. a.* Faire prêter serment.

JURAMENTARSE, *v. r.* S'engager par serment.

JURAMENTO, *s. m.* Serment, jurement, protestation avec serment. || Jurement, reniement, blasphème, imprécation.

‖ *Juramento asertorio* : serment par lequel on affirme. ‖ *Juramento cominatorio* : serment comminatoire, par lequel on menace. ‖ *Juramento de calumnia* : (*prat.*) serment par lequel on atteste la vérité d'une accusation. ‖ *Juramento de execratorio* : serment par lequel on nie avec imprécation, en se soumettant à une peine, etc. ‖ *Juramento judicial* : serment en justice. ‖ *Juramento promisorio* : serment par lequel on promet. ‖ *Juramento supletorio* : (*prat.*) serment déféré au défaut de preuves de droit.

JURANTE, *p. a.* (*v.*) V. *Jurar.* Jurant, qui jure.

JURAR, *v. a.* Jurer : affirmer par serment. ‖ Jurer : blasphémer. ‖ Jurer obéissance, prêter serment de fidélité. ‖ Jurer, promettre, protester, s'engager fortement. ‖ *Jurar alguna plaza, ó empleo* : prêter serment pour une charge. ‖ *Jurar ante el juez* : lever la main : prêter serment. ‖ *Jurar como un carretero* : (*fam.*) jurer comme un charretier, comme un païen. ‖ *Jurar en su ánima, ó en ánima de otro* : (*prat.*) jurer dans son âme et conscience. ‖ *¡Juro á dios!* morbleu ! ‖ *Jurársela á alguno* : (*fam.*) menacer en formant quelquefois avec le doigt un signe de croix entre les sourcils : tu me le paieras!

JURATORIA, *s. f. Arag.* Plaque d'argent où est gravé l'évangile sur lequel on fait prêter serment aux magistrats. ‖ V. *Caucion, juratorio.*

JURATORIO, *s. m.* Acte qui constate le serment prêté par un magistrat de l'Aragon.

* JURDIA, *s. f.* Sorte de filet de pêcheur.

* JUREDICIONAL, *adj. m. f.* (*v.*) V. *Jurisdiccional.*

JUREL, *s. m.* Poisson de mer semblable au gardon.

JURGINA, *s. f.* Sorcière.

JURÍDICAMENTE, *adv.* Juridiquement.

JURIDICIAL, *adj. m. f.* (*v.*) V. *Judicial.*

JURÍDICO, CA, *adj.* Juridique : qui est de droit, selon le droit, les règles de la justice. ‖ *Dia juridico* : (*prat.*) jour où les tribunaux sont ouverts : jour d'audience.

JURÍO, *s. m.* (*v.*) V. *Juro.*

JURISCONSULTO, *s. m.* Jurisconsulte. ‖ V. *Jurisperito.*

JURISDICCION, *s. f.* Juridiction : pouvoir du juge. ‖ Juridiction : ressort d'un tribunal de justice. ‖ Autorité, puissance. ‖ District gouverné par des juges nommés par les habitans, comme dans les Asturies. ‖ *Jurisdiccion delegada* : juridiction exercée par commission. ‖ *Jurisdiccion ordinaria* : juridiction ordinaire.

JURISDICCIONAL, *adj. m. f.* Justicier : qui appartient à la juridiction, qui a droit de justice : juridictionnel.

JURISPERICIA, *s. f.* V. *Jurisprudencia.*

JURISPERITO, *s. m.* Jurisconsulte : qui possède la jurisprudence.

JURISPRUDENCIA, *s. f.* Jurisprudence : science du droit.

JURISPRUDENTE, *s. m.* (*inus.*) Jurisconsulte.

JURISTA, *s. m.* Juriste : auteur qui a écrit sur des matières de droit. ‖ Docteur en droit. ‖ Etudiant en droit. ‖ Celui qui a une pension annuelle sur les revenus du roi.

JURO, *s. m.* Droit perpétuel de propriété. ‖ Pension annuelle sur les revenus du roi. ‖ (*v.*) V. *Censo.* ‖ *Por juro de heredad* : *adv.* en forme de rente perpétuelle et héréditaire. ‖ *De juro* : de nécessité nécessitante, de nécessité absolue.

* JURUGO, *s. m.* Guêpier : oiseau. V. *Abejaruco.*

JUSBARBA, *s. f.* Brusc, brusque : plante.

JUSELLO, *s. m.* Potage avec du bouillon de viande, du persil haché, du fromage râpé, des œufs.

JUSGAR, *v. a.* (*v.*) Condamner à perdre quelque chose.

JUSTA, *s. f.* Joûte : combat à cheval avec la lance. ‖ Divertissement où l'on imite les anciennes joûtes ‖ (*boh.*) La justice : les officiers qui l'exercent.

* JUSTACOR, *s. m.* (*v.*) Justaucorps.

JUSTADOR, *s. m.* Joûteur : celui qui joûte.

JUSTAMENTE, *adv.* Justement : avec justice. ‖ Justement : avec justesse, dans une juste proportion, précisement, tout juste.

JUSTAR, *v. n.* Joûter, combattre dans une joûte.

JUSTEDAD, *s. f.* Justice. V. *Justicia.* ‖ (*v.*) Justesse : qualité de ce qui est juste.

JUSTICIA, *s. f.* Justice : vertu qui fait rendre à chacun ce qui lui appartient. ‖ Justice divine qui punit les pécheurs. ‖ Justice, équité. ‖ Intégrité de mœurs. ‖ Justice : bon droit, raison. ‖ Justice : officiers, magistrats qui rendent la justice. ‖ Peine, punition, châtiment public. ‖ *Justicia de sangre* : (*v.*) V. *Mero imperio.* ‖ *Justicia de Aragon* : ancien magistrat, ou juge suprême du royaume d'Aragon. ‖ *¡Justicia de Dios!* juste Dieu ! ‖ *Justicia mayor* : magistrat ou juge suprême de Castille. ‖ *Justicia original* : justice originelle : état d'innocence dans lequel le premier homme fut créé. ‖ *De justicia* : justement, à bon droit. ‖ *¡Favor á la justicia!* Cri des archers pour demander main-forte. Il répond à : Force à la loi ! ‖ *Pedir en justicia* : demander justice, former une instance. ‖ *Pedir justicia* : demander justice. ‖ *Hacer justicia* : rendre, faire justice. ‖ *Sujeto á cierta justicia* : justiciable. ‖ *En justicia* : à bon droit. ‖ *Ejecutor de justicia* : bourreau : maître des hautes œuvres. ‖ *¡Justicia, justicia!* haro !

JUSTICIADO, *p. p.* V. *Justiciar.*

JUSTICIADOR, *s. m.* (*v.*) Celui qui rend justice.

JUSTICIAR, *v. a.* V. *Ajusticiar.* || (*v.*) V. *Condenar.*

JUSTICIAZGO, *s. m.* (*v.*) Emploi de juge.

JUSTICIERO, RA, *adj.* Justicier : qui aime à rendre, à faire rendre justice. || Rigide.

JUSTIFICACION, *s. f.* Justice, équité. || Justification : décharge d'une accusation, disculpation. || Justification : production de titres, de témoins en preuves d'un fait. || Justification : action et effet de la grâce dans les justes. || (*impr.*) Justification : longueur des lignes. || Justification : instrument de fondeur, pour mettre les lettres en ligne, et de niveau. || Manifeste.

JUSTIFICADAMENTE, *adv.* Justement : avec équité et droiture.

JUSTIFICADÍSIMAMENTE, *adv. sup.* de *Justificadamente.*

JUSTIFICADÍSIMO, MA, *adj. sup.* de *Justificado.*

JUSTIFICADO, *p. p.* V. *Justificar.* || *adj.* Juste.

JUSTIFICADOR, RA, *s.* Celui qui justifie. V. *Santificador.* || Justificateur : dans la fonderie, celui qui justifie les lettres.

JUSTIFICANTE, *p. a.* V. *Justificar.* Justifiant, qui justifie.

JUSTIFICAR, *v. a.* Justifier : prouver par actes, etc. || Rectifier une action, la rendre bonne. || Justifier : donner la justice intérieure. || Justifier : prouver, déclarer l'innocence. || (*impr.*) Justifier : donner à la ligne la longueur qu'elle doit avoir.

JUSTIFICARSE (*de*), *v. r.* Se justifier, se disculper d'une accusation.

JUSTIFICATIVO, VA, *adj.* Justificatif : qui sert à justifier, à prouver.

JUSTILLO, *s. m.* Camisole sans manches.

* JUSTINIANO, NA, *s.* (*n. p.*) Justinien, Justinienne.

JUSTIPRECIADO, *p. p.* V. *Justipreciar.*

JUSTIPRECIAR, *v. a.* Estimer, apprécier.

JUSTÍSIMAMENTE, *adv. sup.* de *Justamente.*

JUSTÍSIMO, MA, *adj. sup.* de *Justo.*

JUSTO, TA, *adj.* Juste . droit : équitable. || Juste : qui a la justesse, la proportion convenables. || Juste, trop court, trop étroit. || Juste : fidèle observateur des lois, de la religion. || *Al justo* : *adv.* au juste, justement, précisément. || *Ser justo* : être juste, conforme à la raison.

JUSTO, *s. m.* Juste : innocent, sans péché. || Justaucorps. || *En justos y en no renjustos* : *adv.* (*inus.*) avec raison ou à tort.

JUSTO, *adv.* Justement. || Étroitement.

JUTA, *s. f.* Xutas : espèce d'oie des Indes Occidentales.

* JUTLANDIA, *s. f.* (*géog.*) Jutland, pays de Danemarck.

JUVENAL, *adj. m. f.* (*v.*) V. *Juvenil.*

JUVENCO, CA, *s.* (*v.*) V. *Novillo.*

JUVENIL, *adj. m. f.* Qui appartient à la jeunesse. || Jeune.

JUVENTUD, *s. f.* Jeunesse : partie de la vie entre l'enfance et l'âge viril. || Jeunesse : ceux qui sont jeunes, jeunes gens.

JUZGADO, *p. p.* V. *Juzgar.* || *Sentencia pasada en cosa juzgada* : (*fig.*) sentence dont on ne peut appeler, ayant fait de chose jugée.

JUZGADO, *s. m.* Tribunal où se rend la justice. || Judicature : emploi de juge.

JUZGADOR, RA, *s.* V. *Juez.* || Celui qui juge d'une affaire.

JUZGADURÍA, *s. f.* (*v.*) V. *Judicatura.*

JUZGAMIENTO, *s. m.* (*v.*) Jugement.

JUZGAMUNDOS, *s. m.* (*inus.*) Médisant : qui censure la conduite de tout le monde.

JUZGANTE, *p. a.* (*inus.*) V. *Juzgador.* Jugeant, qui juge.

JUZGAR, *v. a.* Juger : décider une affaire en justice. || Juger. On le dit de Dieu, de son jugement dernier, etc. || (*v.*) Condamner à perdre quelque chose : confisquer. || (*de*) Juger, estimer, croire. || *Estar á juzgado y sentenciado* : être en jugement.

JUZGAR, *v. n.* Juger : dire son sentiment. || Juger, imaginer, conjecturer. || *Juzgar á derecho de su dedo* : (*v.*) juger selon son caprice. || *Juzgar á troche moche* : juger une affaire. || *Juzgar sin apelacion* : juger en dernier ressort.

KAL

K, onzième lettre de l'alphabet castillan, et la huitième des consonnes, peu usitée en espagnol, où elle est presque toujours remplacée par le *c* ou le *q*, autrefois lettre numérale, elle signifiait 250, et avec un trait au-dessus 250,000.

* KALÍ, *s. m.* V. *Alkali.*

KAR

* KALMIA, *s. f.* Kalmia : plante.

* KAN, *s. m.* Kan : prince commandant chez les Tartares.

* KAOLIN, *s. m.* Kaolin : terre dont les Chinois font leur porcelaine.

* KARMES ou KERMES, *s. m.* Kermès : insecte qui sert à teindre en cramoisi.

*KERATOFITA, *s. m.* Kératophillon, kératophyte : plante.
*KERATOGLOSIS, *s. m.* Kératoglosse : muscle de la langue.
*KIÁSTER, *s. m.* Kiaster, kiastre : sorte de bandage pour la rotule.
*KILÓGRAMO, *s. m.* Kilogramme : mesure de pesanteur égale à mille grammes, et qui équivaut à peu près à deux livres six gros.
*KILOLITRO, *s. m.* Kilolitre : mesure égale à mille litres.
*KILÓMETRO, *s. m.* Kilomètre : mesure itinéraire égale à mille mètres.
*KIOSCO, *s. m.* Kioske : sorte de pavillon turc.
*KIRIE, *s. m.* Litanie, kyriéléison. ‖ *Kiries, pl.* Kyrielle, litanies : longue suite de choses ennuyeuses ou fâcheuses.
KIRIELEÍSON, *s. m.* Kyriéléison.
*KIRS-VASER, *s. m.* Kirch-waser : espèce de liqueur.
*KISTO, *s. m.* Kyste : membrane en forme de vessie qui renferme des humeurs.

LAB

L, douzième lettre de l'alphabet, et la neuvième des consonnes. Jointe à une autre *l*, elle prend une prononciation semblable a celle des deux *ll* mouillées des Français. L était une lettre numérale qui signifiait 50, et avec un petit trait dessus, 50,000.
LA, art. *f.* La. ‖ La : cas oblique du pronom féminin de la troisième personne. On l'emploie avant et après les verbes. ‖ La : sixième note de la gamme.
LÁBARO, *s. m.* Labarum : étendard de Constantin.
*LABE, *s. f.* (*v.*) Tache. V. *Mancha.*
LABERINTO, *s. m.* Labyrinthe : lieu coupé d'allées, de détours, etc. dont il est difficile de trouver l'issue. ‖ (*fig.*) Labyrinthe : embarras, complication d'affaires embrouillées. ‖ Vers qui de quelque manière qu'on les lise forment un sens. ‖ Labyrinthe : une des cavités de l'oreille.
LABIA, *s. f.* Grâce dans le discours : éloquence douce, persuasive, bien dire.
*LABIADO, DA, *adj.* (*botan.*) Labié : à fleurs découpées en lèvres.
LABIAL, *adj. m. f.* (*v.*) Labial : qui se prononce des lèvres.
LABIÉRNAGO, *s. m.* V. *Ladierno.*
LABIO, *s. m.* Lèvre : partie qui forme l'ouverture et le contour de la bouche. ‖ Lèvre : bord d'une plaie. ‖ *Labio belfo :* lippe. ‖ *Tener el corazon en los labios :* avoir le cœur sur les lèvres. ‖ *Morderse los labios :* se mordre les doigts : être fâché de ne pouvoir faire une chose, ou marquer du ressentiment. ‖ *No morderse los labios :* ne pas aller par quatre chemins, dire franchement son avis.
LABOR, *s. f.* Travail, peine, fatigue. ‖ Ouvrage. ‖ Ordre, arrangement, symétrie. ‖ Ouvrage de couturière. ‖ Labour : façon donnée aux terres en les labourant. ‖ Labourage. V. *Labranza.* ‖ Millier de tuiles ou de briques. ‖ Graine de vers à soie qui éclot. ‖ École de couture. ‖ *Labor blanca :* ouvrage de lingère. ‖ *Ir á la labor :* aller à l'école. *Vayme allá con mi labor* Expression d'un homme qui cherche à se mêler d'affaires qui ne le regardent pas. ‖ *Labores, pl.* Broderies, ciselures. ‖ *Hacer labores Ar.* prendre les mesures convenables pour réussir.
LABORABLE, *adj. m. f.* Labourable. ‖ Ouvrable.
LABORADOR, *s. m.* (*inus.*) Laboureur. ‖ Ouvrier.
LABORANTE, *adj.* et *s. m. f.* (*v.*) Ouvrier, surtout en toile et en soie.
LABORAR, *v. a.* (*v.*) V. *Labrar.*
LABORATORIO, *s. m.* Laboratoire : lieu où les chimistes ont leurs fourneaux.
LABORCICA, ILLA, ITA, *s. f. dim.* de *Labor.*
LABOREADO, *p. p.* V. *Laborear.*
LABOREAR, *v. a.* V. *Labrar.*
LABOREO, *s. m.* (*min.*) Le travail que l'on fait dans les mines pour y découvrir et en extraire les métaux. ‖ (*mar.*) L'ordre et la disposition des cordages qui servent à la manœuvre des vergues, etc.
LABORERA, *adj. f.* (*v.*) Bonne, habile ouvrière.
*LABORINTIO, *s. m.* (*v.*) V. *Laberinto.*
LABORÍO, *s. m.* (*inus.*) V. *Labor.*
LABORIOSIDAD, *s. f.* Application au travail.
LABORIOSO, SA, *adj.* Laborieux : qui travaille beaucoup. ‖ Laborieux, pénible.
LABRADA, *s. f* (*inus.*) Terre labourée prête à être ensemencée. ‖ *Labradas,* (*boh.*) *pl.* Bottes.
LABRADERO, RA, *adj.* Qui peut être travaillé.
LABRADÍO, DÍA, *adj.* V. *Labrantío.*
LABRADO, *p. p.* V. *Labrar.* ‖ *adj.* Ouvré. ‖ *Plata labrada :* ouvrage d'orfévrerie, vaisselle plate, argent ouvré. ‖ *Labrados, s. m. pl.* (*boh.*) Sorte de bottines ou de brodequins.
LABRADOR, *s. m.* Laboureur, cultivateur. ‖ Propriétaire d'un bien à la campagne.
LABRADOR, RA, *s.* Paysan, villageois.

¶ Celui qui travaille, qui est propre au travail.

LABRADOR, RA, *adj.* Labourable.

LABRADORA, *s. f.* (*boh.*) Main. V. *Mano.*

LABRADORCICO, CA, ILLO, LLA, ITO, TA, *s. dim.* de *Labrador*, *labradora.*

LABRADORESCO, CA, *adj.* Qui appartient au laboureur : rustique, champêtre.

LABRANDERA, *s. f.* (*v.*) Couturière. V. *Costurera.*

LABRANTE, *p. a.* V. *Labrar.* Travaillant, labourant.

LABRANTE, *s. m.* (*inus.*) Tailleur de pierre.

LABRANTIN, *s. m. Manch.* Paysan peu riche, qui laboure ses terres lui-même.

LABRANTIO, TIA, *adj.* Labourable : propre à être labouré.

LABRANZA, *s. f.* Labourage : art de labourer les terres. ‖ Labourage : ouvrage du laboureur. ‖ Domaine composé de terres labourables. ‖ (*v.*) Travail.

LABRAR, *v. a.* Travailler : faire quelque ouvrage de ses mains. ‖ Labourer : cultiver la terre. ‖ Bâtir, construire. ‖ Travailler à l'aiguille, coudre, broder. ‖ Châtrer. ‖ (*fig.*) Dresser, former, instruire, façonner. ‖ (*fig.*) Régler, limer, perfectionner. ‖ Mortifier : faire de la peine, faire souffrir. ‖ *Labrar á fuego* : donner le feu, en termes de maréchal. ‖ *Labrar chocolate* : faire du chocolat. ‖ *Labrar moneda* : battre monnaie.

LABRAR, *v. n.* Frapper : faire une grande impression dans l'esprit.

LABRERO, RA, *adj.* On le dit des filets. ‖ Ichtyocolle.

LABRIEGO, *s. m.* Paysan : villageois, campagnard.

* LABRIO, *s. m.* (*v.*) V. *Labio.*

* LABRIT, *s. m.* (*géog.*) Albret : ville de la Gascogne, en France.

LABRO, *s. m.* (*v.*) V. *Labio.*

LABRUSCA, *s. f.* Lambruche ou lambrusque : vigne sauvage.

LACA, *s. f.* Laque : gomme qui vient des Indes Orientales. ‖ Laque artificielle, faite avec du bois de Brésil ou de la cochenille.

LACAYO, *s. m.* Laquais : valet de livrée qui suit son maître. ‖ (*v.*) Piéton. ‖ Soldat d'infanterie légère. ‖ Écuyer qui accompagnait les grands seigneurs à la guerre. ‖ Longs nœuds de ruban que les femmes portaient au poignet de leur chemise.

LACAYUELO, *s. m. dim.* de *Lacayo.* Petit laquais, laqueton.

LACAYUNO, NA, *adj.* (*fam.*) Qui concerne les laquais.

LACEADO, *p. p.* V. *Lacear.*

LACEAR, *v. a.* Orner de nœuds de rubans. ‖ Amener le gibier au point où l'on puisse le tuer.

LACEDEMON, NA, *adj.* et *s.* V. *Lacedemonio.*

* LACEDEMONIA, *s. f.* (*géog.*) Lacédémone : ville de la Grèce.

LACEDEMONIO, NIA, *adj.* et *s.* Lacédémonien, de Lacédémone.

LACERACION, *s. f.* Lacération : l'action de lacérer.

LACERADO, *p. p.* V. *Lacerar.* ‖ *adj.* Malheureux, infortuné, misérable.

LACERADOR, *s. m.* (*v.*) Celui qui endure les travaux avec courage.

LACERAR, *v. a.* Lacérer, déchirer. ‖ Rompre, briser. ‖ Donner, dépenser avec mesquinerie.

LACEREAR, *v. n.* (*v.*) Endurer, souffrir. ‖ (*v.*) V. *Lacerar, padecer.*

LACERIA, *s. f.* Pauvreté, indigence, misère. ‖ Lèpre.

LACERÍA, *s. f.* (*v.*) Assemblage de nœuds, échelle de rubans.

LACERIO, *s. m.* (*v.*) V. *Laceria.*

LACERIOSO, SA, *adj.* Misérable, indigent, pauvre.

* LACERTA, *s. f.* Lacer : poisson.

LACERTO, *s. m.* (*v.*) V. *Lagarto.*

LACERTOSO, SA, *adj.* (*v. méd.*) V. *Musculoso.*

LACHA, *s. f.* V. *Alacha.*

* LACINIADO, DA, *adj.* (*botan.*) Lacinié, en lanières.

LACIO, CIA, *adj.* Flétri, fané. ‖ Faible.

* LACIVIOSO, SA, *adj.* (*inus.*) V. *Lascivo.*

LACÓNICAMENTE, *adv.* Laconiquement, brièvement.

LACÓNICO, CA, *adj.* Laconique, bref, concis.

LACONISMO, *s. m.* Laconisme : façon de parler concise, à la manière des Lacédémoniens.

LACRA, *s. f.* Marque ou reste d'un mal, plaie, cicatrice, reliquat. ‖ (*fig.*) Vice, défaut.

LACRADO, *p. p.* V. *Lacrar.*

LACRAR, *v. a.* Nuire à la santé, causer des maux. ‖ (*fig.*) Nuire, préjudicier. ‖ *Lacrar el corazon* : navrer le cœur.

LACRE, *s. m.* Cire d'Espagne. ‖ Cire à cacheter.

* LACREAR, *v. a.* Cacheter avec de la cire d'Espagne.

LACRIMA, *s. f.* (*v.*) V. *Lágrima.*

LACRIMABLE, *adj. m. f.* (*v.*) Déplorable, lamentable.

LACRIMACION, *s. f.* (*inus.*) Effusion de larmes.

LACRIMADO, *p. p.* V. *Lacrimar.*

LACRIMAL, *adj. m. f.* Lacrymal : qui a rapport aux larmes.

LACRIMAR, *v. a.* V. *Llorar.*

LACRIMATORIO, *s. m.* Lacrymatoire :

vase pour conserver les larmes dans les funérailles chez les Romains.

LACRIMOSO, SA, *adj.* Larmoyant. V. *Lagrimoso.*

LACRIS, *s. m.* Romarin : arbuste.

LACTANCIA, *s. f.* (*inus.*) Temps qu'un enfant tette.

*LACTANCIO, *s. m.* (*n. p.*) Lactance.

LACTANTE, *s. m.* Enfant qui tette.

LACTARIO, RIA, *adj.* Qui appartient au lait, qui tient du lait, laiteux.

LÁCTEO, TEA, *adj.* Qui appartient ou ressemble au lait, laiteux. ‖ *Vía láctea* : voie lactée, chemin de Saint-Jacques.

LACTICÍNEO, EA, *adj.* (*v.*) V. *Lácteo.*

LACTICINIO, *s. m.* Laitage : crème, fromage, etc.

*LACTICINOSO, SA, *adj.* Laiteux : qui a un suc blanc.

LACTÍFERO, RA, *adj.* (*anat.*) V *Lácteo.*

LACTÚMEN, *s. m.* (*méd.*) Croûte de lait, râche bénigne : maladie des enfans à la mamelle.

LACTUOSO, SA, *adj.* (*v.*) V. *Lácteo.*

*LACUEARIO, *s. m.* Laquéaire : athlète armé d'un lacet et d'un poignard.

LACUSTRE, *adj. m. f.* (*inus.*) V. *Palustre.*

LADA, *s. f.* (*inus.*) V. *Jara.*

LADANO, *s. m.* Ladanum ou labdanum : matière gommeuse qui découle des feuilles du ládum.

LADEADO, *p. p.* V. *Ladear.*

*LADEAMIENTO, *s. m.* Gauchissement.

LADEAR (*á*), *v. a.* Remuer de côté. ‖ (*inus.*) Aller à coté.

LADEAR, *v. n.* En parlant de l'aiguille aimantée, gauchir.

LADEARSE, *v. r.* Se pencher de côté et d'autre, se balancer, gauchir. ‖ (*á*) (*fig.*) Incliner pour le sentiment de quelqu'un. ‖ *Ladearse con alguno* : (*fig.*) se familiariser avec quelqu'un, le traiter comme son égal.

LADEO, *s. m.* V. *Ladeamiento.*

LADERA, *s. f.* Pente d'une montagne : côte. ‖ (*v.*) V. *Lado.* ‖ *Laderas de carro* : ridelles : côtés d'une charette, en forme de râtelier.

LADERÍA, *s. f.* (*v.*) Petit vallon sur la pente d'une montagne.

LADERILLA, ITA, *s. f. dim.* de *Ladera.*

LADERO, RA, *adj.* (*inus.*) V. *Lateral.*

LADIERNO, *s. m.* Alaterne : arbrisseau.

LADILLA, *s. f.* Morpion : insecte. ‖ Espèce d'orge. ‖ *Pegarse como ladilla* : (*fig.*) fatiguer, importuner par ses sollicitations, ne pas lâcher prise.

LADILLO, *s. m.* Panneau de cuir qui fermait les portières des anciens carrosses.

LADINAMENTE, *adv.* Finement, avec ruse, adresse.

LADINO, NA, *adj.* (*v.*) Habile dans une langue. ‖ (*fig.*) Fin, rusé, madré, déniaisé. ‖ (*v.*) On le disait de l'ancienne langue castillane. ‖ *Esclavo ladino* : esclave qui est dans un pays depuis un an.

LADITO, *s. m. dim.* de *Lado.*

LADO, *s. m.* Côté : partie du corps humain. ‖ Côté : endroit, partie d'une chose, sens. ‖ (*fig.*) Compagnon. ‖ (*fig.*) Côté, parti. ‖ Manière de dire ou de faire une chose. ‖ (*fig.*) Protecteur. ‖ *Al lado* : à côté, tout proche. ‖ *¡ A un lado !* place, faites place ! ‖ *Entrar por un lado* : (*fig.*) s'insinuer adroitement. ‖ *Hacerse á un lado* : faire place. ‖ *Ir lado á lado* : aller, marcher côte à côte. ‖ *Mirar de lado, ó de medio lado* : regarder de côté, avec dédain ou dissimulation. ‖ *De uno y otro lado* : decà et delà. ‖ *Al lado de* : à côté, auprès. ‖ *Lados, pl.* Côtés : lignes qui terminent une figure. ‖ Côtés : faces d'un corps. ‖ Côtés d'un angle, lignes qui le comprennent.

LADON, *s. m.* (*inus.*) V. *Jara.*

LADRA, *s. f.* Clabaudage, aboiement fréquent, continuel.

LADRADO, *p. p.* V. *Ladrar.*

LADRADOR, RA, *adj.* et *s.* Aboyeur : qui aboie. ‖ (*fig.*) Homme qui crie beaucoup, qui s'emporte en menaces. ‖ (*v.*) V. *Perro.*

LADRANTE, *p. a.* V. *Ladrar.* Qui aboie : qui imite l'aboiement.

LADRAR, *v. n.* Aboyer. On le dit d'un chien. ‖ (*fig.*) Menacer, sans en venir aux effets. ‖ (*fig.*) Crier pour avertir d'un danger. ‖ (*fig.*) Murmurer, s'emporter contre quelqu'un ‖ *Ladrar á la oreja* : solliciter, presser vivement. ‖ *Ladrar el estómago* : (*fam.*) avoir faim.

LADRIDO, *s. m.* Aboiement : cri du chien. ‖ (*fig.*) Cri, clameur, lamentation.

LADRILLADO, *s. m.* Pavé de briques.

LADRILLADOR, *s. m.* V. *Enladrillador.*

LADRILLAL, *s. m.* Briqueterie : lieu où se fait la brique.

LADRILLAR, *v. a.* (*v.*) V. *Enladrillar*

LADRILLAR, *s. m.* V. *Ladrillal.*

LADRILLAZO, *s. m.* Coup de brique.

LADRILLEJO, *s. m. dim.* de *Ladrillo.* ‖ (*fig.*) Badinage d'enfans avec des briques qu'il pendent de nuit aux portes, et qu'ils remuent de loin avec une ficelle.

LADRILLERO, *s. m.* Briquetier : celui qui fait ou vend des briques.

LADRILLO, *s. m.* Brique. ‖ Tablette de chocolat. ‖ (*boh.*) Voleur.

LADRILLOSO, SA, *adj.* (*inus.*) Couvert, revêtu de briques.

*LADROCINIO, *s. m.* (*v.*) V. *Latrocinio.*

LADRON, NA, *s.* Voleur, larron. ‖ (*fig.*) Celui qui frappe au travers, tel qu'un chasseur qui attend le sanglier au passage. ‖ Ca-

nal qui conduit de l'eau au moulin, écluse de ce canal. ‖ Brin de coton qui se sépare de la mèche et fait couler la chandelle. ‖ *Ladron de casa embargada :* brise-scellé. ‖ *Ladron famoso.* V. *Famoso.*

LADRONAMENTE, *adv.* (*fig.*) En cachette, secrètement, avec dissimulation.

LADRONCILLO, LLA, *s. dim.* de *Ladron.*

LADRONERA, *s. f.* Retraite de voleurs. ‖ Penchant à voler, mauvaise foi d'un marchand, etc. ‖ Canal, écluse. ‖ V. *Ladron.* ‖ V. *Ladronicio.* ‖ (*inus.*) V. *Hucha, alcancía.*

LADRONERÍA, *s. f.* V. *Ladronicio.*

LADRONESCO, CA, *adj.* (*fam.*) De voleur : qui appartient aux voleurs.

LADRONÍA, *s. f.* (*v.*) V. *Ladronicio.*

LADRONICIO, *s. m.* Vol, larcin, pillerie, volerie, extorsion. On le dit aussi d'un marchand qui vend au dela de la juste valeur.

LAGAÑA, *s. f.* Chassie : humeur gluante qui sort des yeux. ‖ Maladie qui occasionne la chassie.

LAGAÑOSO, SA, *adj.* Chassieux.

LAGAR, *s. m.* Pressoir pour le raisin.

LAGAR, *v. a.* (*v.*) V. *Llagar, herir.*

LAGAREJO, *s. m. dim.* de *Lagar.* ‖ *Hacer lagarejo.* On le dit du raisin qui s'écrase lorsqu'on le transporte.

LAGARERO, *s. m.* Vendangeur, qui fait le vin. ‖ Celui qui fait l'huile.

LAGARETA, *s. f.* V. *Lagarejo.*

LAGARTA, *s. f.* La femelle du lézard.

LAGARTADO, DA, *adj.* V. *Alagartado.*

LAGARTERA, *s. f.* Trou de lézard.

LAGARTERO, RA, *adj.* On le dit d'un oiseau, ou d'un autre animal qui chasse au lézard.

LAGARTEZNA, *s. f.* (*v.*) V. *Lagartija.*

LAGARTIJA, *s. f.* Petit lézard gris, lézard de mur.

LAGARTIJERO, RA, *adj.* V. *Lagartero.*

LAGARTILLO, *s. m. dim.* de *Lagarto.*

LAGARTO, *s. m.* Lézard : petit animal ovipare. ‖ (*v.*) Croix de l'ordre de saint-Jacques. ‖ Gousset en dentelles d'un surplis. ‖ Gros muscles du bras. ‖ (*fig.*) Homme fin, rusé. ‖ (*boh.*) Voleur de campagne, ou celui qui change souvent d'habit pour n'être pas connu. ‖ *Lagarto de Indias.* V. *Caiman.* ‖ *Buen lagarto :* bon drille. ‖ *A buscar la cagada del lagarto.* (*fam.*) Manière de congédier, de renvoyer avec mépris : envoyer promener.

LAGO, *s. m.* Lac : grand amas d'eaux dormantes. ‖ (*fig.*) Grande quantité de liquide. ‖ *Lago de leones :* fosse aux lions.

* LAGOFTALMÍA, *s. f.* Lagophtalmie, maladie des paupières.

* LAGOPO, *s. m.* Lagopède : espèce de gelinote blanche.

* LAGOSTA, *s. f.* (*v.*) V. *Langosta.*

LAGOSTIN, *s. m.* V. *Langostin.*

LAGOSTO, *s. m.* (*v.*) V. *Langosta.*

LAGOTEADO, *p. p.* V. *Lagotear.*

LAGOTEAR, *v. n.* (*fam.*) Caresser, flatter, cajoler pour parvenir à ses fins.

LAGOTERÍA, *s. f.* (*fam.*) Caresse; flatterie, cajolerie.

LAGOTERO, RA, *adj.* (*fam.*) Flatteur, enjôleur, cajoleur.

LÁGRIMA, *s. f.* Larme : goutte d'eau qui sort de l'œil, par l'effet d'un sentiment quelconque. ‖ Larme : suc qui découle de la vigne, etc. ‖ Larme : goutte d'une liqueur. ‖ (*fig.*) Pierre, caillou, surtout en parlant du martyre de saint Étienne. ‖ *Vino de lágrima :* mère goutte du vin. ‖ *Llorar á lágrima viva :* pleurer à chaudes larmes. ‖ *Lágrima de David, ó de Job* : larme-de-Job : plante. ‖ *Lágrima de Holanda :* larme batavique. ‖ *Lágrimas de la aurora :* (*poés.*) larmes de l'aurore, gouttes de rosée. ‖ *Cohetes de lágrimas :* fusées à étoiles. ‖ *Don de lágrimas :* don des larmes. ‖ *Llorar lágrimas de sangre :* (*fig.*) verser des larmes de sang : être excessivement affligé. ‖ *Saltársele las lágrimas.* On le dit des larmes qui viennent aux yeux dans un mouvement subit de douleur, etc. ‖ *Lágrimas de cocodrilo :* fausse douleur. ‖ *Lágrimas de Moisen* ou *de san Pedro :* (*fam.*) cailloux : pierres avec lesquelles on lapide quelqu'un.

LAGRIMABLE, *adj. f.* (*inus.*) Déplorable.

LAGRIMADO, *p. p.* V. *Lagrimar.*

LAGRIMAL, *s. m.* Grand angle de l'œil.

LAGRIMAR, *v. n.* (*inus.*) Pleurer : verser des larmes.

* LAGRIMEAR, *v. n.* Larmoyer.

LAGRIMILLA, *s. f. dim.* de *Lágrima.*

LAGRIMON, *s. m. dim.* de *Lágrima.*

LAGRIMON, NA, *adj.* (*v.*) V. *Lagrimoso, pitarroso.*

LAGRIMOSO, SA, *adj.* Larmoyant : qui verse des larmes. On le dit des yeux qui larmoient continuellement.

LAGUNA, *s. f.* Lagune, espèce de petit lac. ‖ Lacune : vide dans le texte d'un auteur, etc. ‖ Lac. V. *Lago.*

LAGUNAJO, *s. m.* Marais, bourbier.

LAGUNAR, *s. m.* Lambris, plancher. ‖ V. *Lagunajo.*

LAGUNERO, RA, *adj.* De lagune, de marais.

LAGUNOSO, SA, *adj.* Où il y a beaucoup de lagunes, marécageux.

LAICAL, *adj. m. f.* Laïque, lai : qui appartient à un lai.

LAICO, CA, *adj.* (*v.*) V. *Lego.*

LAIDAMENTE, *adv.* (*v.*) Ignominieusement.

LAIDO, DA, *adj.* (*v.*) V. *Afrentoso, ignominioso.* ‖ Triste, affligé. ‖ (*v.*) Laid.

LAIREN, *adj.* On le dit d'une espèce de raisin qui se garde long-temps.

LAJA, *s. f.* Pierre plate et lisse. V. *Lancha.* || (*mar.*) Bas-fond : écueil plat et à fleur d'eau.

LAMA, *s. f.* Limon, boue, fange, vase. || Sorte d'écume qui surnage sur l'eau après l'orage. || V. *Restaño.* || *Gal.* Espace en plaine et sans pierres. || *And.* Sable très-fin : sablon. || Poussière de métal.

LAMAR, *v. a.* (*v.*) V. *Llamar.*

LAMBEL, *s. m.* (*blas.*) Lambel : sorte de brisure.

* LAMBER, *v. a.* (*v.*) V. *Lamer.*

LAMBICAR, *v. a.* (*v.*) V. *Alambicar.*

* LAMBIS, *s. m.* Lambis : gros coquillage d'Amérique.

LAMBREQUINES, *s. m. pl.* (*blas.*) Lambrequins : ornement qui pend du casque autour de l'écu.

LAMBRIJA, *s. f.* Ver. V. *Lombriz.* || Personne mince, efflanquée.

* LAMBRUSCA, *s. f.* Lambruche, lambrusque : espèce de vigne sauvage d'Amérique.

LAMEDAL, *s. m.* Bourbier : lieu plein de fange : gâchis.

LAMEDOR, RA, *s.* Celui qui lèche. || Lok : sorte d'électuaire. || Appât : leurre pour faire donner dans le piége. || *Dar lamedor* : (*inus.*) amorcer. On le dit du joueur qui perd exprès au commencement pour mieux allécher son adversaire.

LAMEDURA, *s. f.* L'action de lécher.

LAMENTABLE, *adj. m. f.* Lamentable, déplorable. || Plaintif, douloureux.

LAMENTABLEMENTE, *adv.* Lamentablement, d'un ton lamentable.

LAMENTACION, *s. f.* Lamentation : plainte avec gémissemens. || Lamentation : jérémiade. || *Lamentaciones, pl.* Lamentations de Jérémie.

LAMENTADO, *p. p.* V. *Lamentar.*

LAMENTADOR, RA, *s.* Celui qui se lamente.

LAMENTANTE, *p. a.* V. *Lamentar.*

LAMENTAR, *v. a.* Lamenter, déplorer.

LAMENTAR, *v. n.* Se lamenter, se plaindre, gémir.

LAMENTO, *s. m.* Lamentation.

LAMENTOSO, SA, *adj.* (*inus.*) Lamentable. V. *Lamentable.*

LAMEPLATOS, *s. m.* Gourmand, glouton. Un français pourrait dire : lèche-plats. || Sobriquet que l'on donnait à celui qui servait à table.

LAMER, *v. a.* Lécher. || (*fig.*) Toucher légèrement, doucement, laver, baigner, raser. || *Tener, ó llevar que lamer* : recevoir quelque mal qui se fasse sentir long-temps : il s'en souviendra !

LAMERON, *s. m.* Gourmand, goulu.

LAMIA, *s. f.* Lamie : démon imaginaire qui, suivant les Anciens, prenait la forme d'une belle femme. || Lamie : monstre marin. || Femme publique, prostituée.

LAMIDO, *p. p.* V. *Lamer.* || *adj.* (*fig.*) Usé. On le dit d'une personne extrêmement maigre, ou d'une propreté affecté.

LAMIENTE, *p. a.* (*v.*) V. *Lamer.*

LAMIN, *s. m. Arag.* V. *Golosina.*

LÁMINA, *s. f.* Lame : table plate de métal. || Estampe : image en taille-douce. || Peinture d'éventail. || Peinture sur du cuivre.

LAMINADO, *p. p.* V. *Laminar.* || *adj.* Garni de lames.

LAMINAR, *v. a. Arag.* V. *Lamer, golosinear.*

LAMINAR, *v. a.* Lécher à la hâte.

LAMINERO, RA, *s.* Lamier : ouvrier qui fait des lames, qui en garnit les reliquaires. || *Arag.* V. *Goloso.*

LAMINICA, ILLA, ITA, *s. f. dim.* de *Lámina.*

LAMISCADO, *p. p.* V. *Lamiscar.*

LAMISCAR, *v. a.* Lécher vîte.

LAMOSO, SA, *adj.* Boueux.

LAMPACEAR, *v. a.* (*mar.*) Étouper, calfater un vaisseau qui fait eau, etc. : fauberter.

* LAMPADÓFORO, *s. m.* Lampadophore : celui qui portait les lampes dans les cérémonies en Grèce.

LÁMPARA, *s. f.* (*inus.*) Lumière qui sort d'un corps lumineux. || Corps qui jette de la lumière de lui-même. || Lampe : vase où l'on brûle de l'huile pour éclairer. || Tache d'huile. || *Lámparas, pl.* Branches d'arbre qu'on plante devant la porte : mai.

LAMPARERO, RA, *s.* Celui qui a soin des lampes.

LAMPARILLA, *s. f. dim.* de *Lámpara.* Petite lampe. || Lampion. || Petit morceau de papier roulé et tordu qui sert de mèche. || Espèce d'étamine.

LAMPARIN, *s. m.* Lampadaire : cercle sur lequel porte le lampion d'une lampe d'église.

LAMPARISTA, *s. m. f.* V. *Lamparero.*

LAMPARON, *s. m.* Écrouelles : humeurs froides.

* LAMPASADO, DA, *adj.* (*blas.*) Lampassé, langué : dont la langue sort.

LAMPATAN, *s. m.* V. *China.*

LAMPAZO, *s. m.* Glouteron, bardane : plante. || Feuille d'herbe potagère plus grande qu'à l'ordinaire. || Faubert, vadrouille : balai de vaisseau. || *Paño de lampazo* : tapisserie de verdure. || *Lampazos, pl.* Taches qui paraissent au visage.

* LAMPIÑA, *adj.* (*botan.*) Lisse.

* LAMPIÑO, *adj.* Imberbe : qui n'a point de barbe, en parlant d'un homme fait. || Qui n'a point de poil.

LAMPION, *s. m.* Lampion.

LAMPO, *s. m* (*poés.*) Éclair, qui passe vîte.

LAMPOTE, *s. m.* Toile des Philippines.

LAMPREA, *s. f.* Lamproie : poisson de mer.

LAMPREADO, *p. p.* V. *Lamprear.*

LAMPREAR, *v. a.* Assaisonner, apprêter à la sauce à la lamproie.

LAMPREGUELA, **LAMPREHUELA** et **LAMPREILLA**, *s. f. dim.* de *Lamprea.* Lamproyon, lamprillon.

LAMPSANA, *s. f.* Lampsane, herbe-aux-mamelles : plante.

LAMPUGA, *s. f.* Poisson de mer qui ressemble à la langouste.

LANA, *s. f.* Laine : toison des brebis, des moutons, etc. ‖ Lainage : marchandise de laine. ‖ (*fig. fam.*) Argent monnayé. ‖ Poil frisé de quelques animaux. ‖ Ploc. ‖ *Lana en rama* : laine non filée. ‖ *Lana peladiza*, ou *de pelada* : pelures. ‖ *Lana de cardas* : loquets. ‖ *Lana en barro* : laine fine non filée. ‖ *Lana de caidas* : laine des jambes. ‖ *Ir por lana y volver trasquilado.* On le dit de celui qui en cherchant à s'enrichir perd ce qu'il possède.

LANADA, *s. f.* Écouvillon : instrument pour nettoyer l'intérieur d'un canon.

LANADO, **DA**, *adj.* V. *Lanuginoso.*

* **LANAPENA**, *s. f.* Bysse : soie venant de coquillages.

LANAR, *adj.* Qui a de la laine, qui appartient à la laine. ‖ *Ganado lanar* : bêtes à laine.

LANARIA, *s. f.* Herbe-savonnière, herbe au foulon.

LANCE, *s. m.* L'action de jeter. ‖ Issue, succès, réussite. ‖ Temps, occasion, conjecture favorable. ‖ Hasard : évenement inopiné. ‖ Querelle : dispute qui survient. ‖ Hasard : occasion d'acheter une chose au-dessous de sa valeur. ‖ Combinaison faite au jeu pour gagner. ‖ Arme de jet, dard, etc. ‖ Incident qui forme l'intrigue d'une pièce de théâtre. ‖ *Lance de fortuna* : coup de fortune, coup du sort. ‖ *De lance* : de hasard, en parlant d'une chose qu'on achète bon marché. ‖ *De lance en lance*, ou *de uno en otro lance* : de fil en aiguille : d'un propos à un autre. ‖ *A pocos lances* : en peu de temps, ou avec peu de raisons.

LANCEADO, *p. p.* V. *Lancear.*

LANCEAR, *v. a.* Blesser avec la lance.

LANCEOLA, *s. f.* Plantain de la petite espèce.

LANCERA, *s. f.* Râtelier de corps de gardes, pour poser les lances, mousquets.

LANCERÍA, *s. f.* (*v.*) Troupe de lanciers.

LANCERO, *s. m.* Lancier : soldat armé d'une lance. ‖ Celui qui fait des lances.

LANCETA, *s. f.* Lancette : instrument de chirurgien pour saigner.

LANCETADA, *s. f.* Coup de lancette.

LANCETAZO, *s. m.* V. *Lancetada.*

* **LANCETERO**, *s. m.* Lancetier : étui à lancettes.

LANCHA, *s. f.* Pierre mince, plate et polie. ‖ Chaloupe, canot, bateau. ‖ Filet pour prendre les perdrix. ‖ *Lancha cañonera* : canonnière, chaloupe canonnière.

LANCHADA, *s. f.* Charge d'un canot.

LANCHAR, *s. m.* Carrière d'où l'on tire les pierres plates appelées *lanchas.*

LANCHAZO, *s. m.* Coup donné du plat de la pierre appelée *lancha.*

* **LANCHON**, *s. m.* (*mar.*) Chalan, gabarre.

LANCILLA, *s. f. dim.* de *Lanza.* Petite lance. ‖ *Guardia de la lancilla* : garde à cheval qui ne servait qu'aux entrées des reines, et aux enterremens des princes de la maison royale.

* **LANCÚRDIA**, *s. f.* Petite truite qui pèse moins de quatre onces.

* **LANDE**, *s. f.* (*v.*) V. *Bellota.*

LANDGRAVE, *s. m.* Landgrave : juge d'un pays en Allemagne.

* **LANDGRAVIADO**, *s. m.* Landgraviat : état d'un landgrave.

LANDRE, *s. f.* Sorte de glande ou de tumeur. ‖ (*inus.*) Petite bourse ou poche que les mendians font dans leurs habits, en y cousant leur argent. ‖ V. *Bellota.*

LANDRECIÉLLA, *s. f.* (*v.*) V. *Landrecilla.*

LANDRECILLA, *s. f.* Noix : petite glande dans la cuisse du veau. ‖ *Landrecillas*, *pl.* Glandes de diverses parties du corps.

LANDRERO, **RA**, *adj.* Mendiant qui coud l'argent dans une bourse attachée aux haillons qu'il porte.

LANDRILLA, *s. f.* Maladie de certains animaux.

LANERÍA, *s. f.* Boutique où se vend la laine prête à être travaillée.

LANERO, *s. m.* Lainier : marchand de laines. ‖ Magasin de laines.

LANGARUTO, **TA**, *adj.* (*fam.*) On le dit d'une personne grande, maigre, efflanquée, élancée.

LANGOSTA, *s. f.* Sauterelle : insecte. ‖ Langouste : écrevisse de mer. ‖ (*fig.*) Filou, escroc.

LANGOSTILLA, *s. f. dim.* de *Langosta.*

LANGOSTIN, *s. m.* Sorte de petite langouste.

LANGOSTINO, *s. m.* Espèce de sauterelle qui ne vole point. V. *Salton.*

LANGOSTON, *s. m.* Grande sauterelle verte.

* **LANGÜENTE**, *adj. m. f.* (*inus.*) Languissant, infirme.

LÁNGUIDAMENTE, *adv.* D'une manière languissante.

LANGUIDEZ, *s. f.* Langueur, abattement, malaise. ‖ (*fig.*) Abattement, peine d'esprit.

LANGUIDEZA, *s. f.* V. *Languidez.*

LÁNGUIDO, **DA**, *adj.* Languissant, faible

ble, abattu. ‖ (*fig.*) Languissant, langoureux, passionné.

LANGUOR, *s. m.* (*inus.*) V. *Languidez.*

LANÍFERO, RA, *adj.* (*poés.*) Lanifère. On le dit de l'animal et de la plante qui porte de la laine.

LANIFICACION, *s. f.* (*inus.*) V. *Lanificio.*

LANIFICIO, *s. m.* Art de préparer, de travailler la laine.

LANILLA, *s. f.* Poil de l'endroit d'un drap : celui de l'envers est appelé *granilla.* ‖ Sorte de camelot fin. ‖ Sorte de fard. ‖ (*mar.*) Étamine à pavillon.

LANÍO, ÍA, *adj.* V. *Lanar.*

LANOSIDAD, *s. f.* (*inus.*) Laine de certaines plantes, fruits, etc.

LANOSO, SA, *adj.* V. *Lanudo.*

LANTEJA, *s. f.* Lentille. V. *Lenteja.*

LANTEJUELA, *s. f.* Paillette pour les broderies, etc. ‖ Petite croûte que laisse un bouton qui s'est séché sur la peau.

LANTERNA, *s. f.* (*v.*) V. *Linterna.*

LANTERNILLA, *s. f.* (*v.*) *dim.* de *Lanterna.*

LANTERNON, *s. m.* (*v.*) *augm.* de *Lanterna.*

LANTISCO, *s. m.* (*v.*) V. *Lentisco.*

LANUDO, DA, *adj.* Laineux : qui a beaucoup de laine.

LANUGINOSO, SA, *adj.* Lanugineux : couvert de poils ou de duvet.

LANZA, *s. f.* Lance : arme d'hast. ‖ Timon de carosse. ‖ Lance : ancien gendarme armé d'une lance. ‖ Lance : sorte de météore igné. ‖ *No haber*, ou *no quedar lanza enhiesta.* (*fig.*) On le dit d'une armée qui a été complètement défaite, qui a été battue à plate couture. ‖ *Lanza en ristre:* lance en arrêt. ‖ (*fig.*) On le dit d'un homme prêt à agir. ‖ *A punta de lanza :* à couteau tiré : à toute outrance. ‖ *Buena, ó linda lanza :* homme adroit à manier la lance, et, par ironie, poltron. Les Français disent : bonne épée, à peu près dans le même sens. ‖ *Echar la lanza :* tâcher de combattre, de frapper. ‖ (*fig.*) Contredire, résister avec force. ‖ *Echar, ó arrojar la lanza :* jeter la lance en signe de défi. ‖ *Echar lanzas en la mar:* (*fig.*) donner des coups d'épée dans l'eau : perdre son temps : faire des choses inutiles. ‖ *Meter la lanza hasta el regaton:* (*fig.*) serrer de près : ne faire aucun quartier. ‖ *Lanzas, pl.* Contribution en argent que paient tous les ans au roi les grands d'Espagne. ‖ *Quebrar lanzas :* rompre des lances. ‖ (*fig.*) Entamer une affaire et en venir à bout. ‖ *Correr lanzas :* combattre avec la lance dans un tournoi ou carrousel. ‖ *Medir lanzas :* (*fig.*) se mesurer avec un autre, lui disputer des avantages.

LANZADA, *s. f.* Coup de lance. ‖ *Lanzada de á pié :* coup de lance que donnent au taureau ceux qui le combattent. ‖ *Lanzada de moro izquierdo ó zurdo :* blessure large et profonde. On le dit par forme d'imprécation.

LANZADERA, *s. f.* Navette : instrument de tisserand. ‖ *Pase de lanzadera :* passée. ‖ *Andar como una lanzadera :* (*fig. fam.*) aller comme le sabot d'un rémouleur.

LANZADO, *p. p.* V. *Lanzar.*

LANZADOR, RA, *s.* Celui qui lance, qui jette, etc.

LANZAFUEGO, *s. m.* V. *Botafuego.*

LANZAMIENTO, *s. m.* Jet : l'action de lancer, de jeter. ‖ (*mar.*) Longueur d'un vaisseau de la poupe à la proue, ou de l'étrave à l'étambord : élancement, quête. ‖ Expropriation par acte judiciaire.

LANZAR (*á, contra*), *v. a.* Lancer : darder, jeter avec force. ‖ Chasser, renvoyer. ‖ Vomir. ‖ Lâcher l'autour, jeter le faucon, le laisser partir. ‖ (*v.*) V. *Echar, imponer, cargar.* ‖ Dépenser. ‖ (*prat.*) Exproprier, déposséder. ‖ *Lanzar la vista :* (*v.*) jeter les yeux, regarder. ‖ *Lanzar rayos :* foudroyer : frapper de la foudre.

LANZARSE, *v. r.* (*v.*) Se fourrer, s'insinuer, pénétrer.

LANZON, *s. m.* Espèce de lance dont sont armés les messiers ou gardiens des vignes.

LANZUELA, *s. f. dim.* de *Lanza.* Petite lance. ‖ (*v.*) V. *Lanceta.*

LAÑA, *s. f.* Crampon de fer pour lier deux poutres, etc. ‖ Cocotier vert. ‖ (*v.*) V. *Lonja.* ‖ *Lañas, pl.* Lazagnes : patisserie : ruban.

LAÑADO, *p. p.* V. *Lañar.*

LAÑAR, *v. a.* Lier avec des crampons. ‖ Éventrer le poisson pour le saler.

LAPA, *s. f.* Fleurs : pellicule ou mousse qui se forme sur la surface du vin et autres liqueurs. ‖ Lépas, patelle : sorte de coquillage. ‖ Bardane, glouteron : plante.

LAPACHAR, *s. m.* Bourbier où il y a plus d'eau que de terre.

LAPADE, *s. m.* Lépas, patelle : coquillage univalve, convexe.

* LAPATO, *s. m.* Lapate, lapatune.

LAPICERO, *s. m.* Porte-crayon.

LÁPIDA, *s. f.* Table de pierre pour les inscriptions, les épitaphes.

LAPIDARIA, *s. f.* Joaillerie : art du lapidaire.

LAPIDARIO, RIA, *adj.* Lapidaire. On le dit des pierres précieuses et du style des inscriptions sur le marbre, les métaux, etc.

LAPIDARIO, *s. m.* Lapidaire, diamantaire, joaillier : ouvrier qui taille les pierres précieuses, marchand qui en fait commerce.

LAPÍDEO, DEA, *adj.* De pierre, de la nature de la pierre. ‖ Pierreux : plein de pierres.

LAPIDIFICACION, *s. f.* (*chim.*) Lapidification : formation des pierres.

LAPIDIFICADO, *p. p.* V. *Lapidificar.*

LAPIDIFICAR, *v. a.* Lapidifier : reduire en pierres.

*LAPIDÍFICO, CA, *adj.* Lapidifique : propre à former des pierres.

LAPIDOSO, SA, *adj.* Pierreux : rempli de pierres. ‖ V. *Lapideo.*

LAPILA, *s. f.* V. *Lengua de perro.*

LAPISLÁZULI, *s. m.* Lapis lazuli, azur, pierre précieuse.

LÁPIZ, *s. m.* Pierre noire pour dessiner : crayon.

LAPIZAR, *v. a.* Crayonner : dessiner au crayon.

LAPIZAR, *s. m.* (*inus.*) Terrain rempli de cailloux. ‖ Mine de crayon.

LÁPIZ-PLOMO, *s. m.* Plombagine : mine de plomb.

LAPO, *s. m.* (*fam.*) Coup de plat d'épée.

LAPSO, *s. m.* (*prat.*) Laps de temps, écoulement de temps.

LAPSO, SA, *adj.* (*v.*) Qui a commis une faute, un péché.

*LAQUÉ, *s. m.* Coureur : domestique qui court devant le carrosse. On l'appelle aussi *volante.*

LAR, *s. m.* Oiseau aquatique. ‖ V. *Hogar.* ‖ *Lares*, *pl.* Lares, dieux pénates, dieux domestiques. ‖ Maison, demeure.

LARARIO, *s. m.* Laraire : chapelle dédiée aux dieux lares.

LARDA, *s. f.* Sorte de substance onctueuse dans la mer, qui s'enflamme par le mouvement des rames et l'agitation des flots.

LARDADO, *p. p.* V. *Lardar.*

LARDAR, *v. a.* Frotter de lard, arroser d'huile, ou de graisse de lard, un morceau de viande à la broche. ‖ (*fig.*) Chagriner, maltraiter, châtier. ‖ Brocheter.

LARDEADO, *p. p.* V. *Lardear.*

LARDEAR, *v. a.* V. *Lardar.*

LARDERO, *adj.* On le dit du jeudi gras.

LARDO, *s. m.* Lard : graisse ferme de cochon. ‖ Graisse des animaux.

LARDON, *s. m.* (*impr.*) Addition mise en marge.

LARDOSICO, CA, ILLO, LLA, ITO, TA, *adj. dim.* de *Lardoso.* Gras, sale, malpropre.

LARDOSO, SA, *adj.* Graisseux.

LARGADO, *p. p.* V. *Largar.*

LARGAMENTE, *adv.* Largement, amplement, abondamment. On le dit au propre et au figuré. ‖ Généreusement. ‖ Pendant long-temps.

LARGAR, *v. a.* Céder, lâcher. V. *Alargar.* ‖ (*mar.*) Larguer, lâcher une manœuvre, filer le cordage. ‖ *Largar las velas :* larguer les voiles. ‖ (*fig.*) S'engager dans un long discours. ‖ Faire voile.

LARGARSE, *v. r.* (*mar.*) Alarguer : se mettre au large, prendre le large, s'éloigner de la côte.

LARGARÍA, *s. f.* (*v.*) Longueur. V. *Longitud.*

LARGAS, *s. f. pl.* Délai, remise. Il est plus usité au pluriel dans ce sens. ‖ Largue : hauteur de mer. ‖ *Ir á largas :* prendre ou tenir le largue : tenir le haute mer : on dit aussi au féminin, aller à la largue.

LARGO, GA (*de*), *adj.* Long, étendu en longueur. ‖ Libéral. ‖ Long, prolixe, diffus. ‖ Copieux, abondant. ‖ Prompt, expéditif. ‖ Plus grand, plus long qu'il ne faut. ‖ (*mar.*) V. *Suelto.* ‖ *Largo como pelo de huevo :* (*fam.*) avare, chiche, vilain. ‖ *Largo de lengua :* (*fig.*) impudent, effronté. ‖ *Largo de manos :* (*fig.*) hardi, téméraire. ‖ *Largo de uñas :* (*fam.*) qui a les mains crochues : qui est enclin à voler. ‖ *Largo de vientre :* gros mangeur, ou qui a la diarrhée. ‖ *Largo y tendido :* (*fam.*) avec profusion. ‖ *Á largo andar :* à la fin. ‖ *Á lo largo :* selon la longueur. ‖ *Vestido de largo :* avec des habits traînans. ‖ *Por largo :* tout au plus, au maximum. ‖ *Lo largo, á lo largo :* le long, du long, au long. ‖ *Á la larga :* à la longue, à la continue, avec le temps, lentement, doucement. ‖ *Á la larga, ó á lo largo :* amplement. ‖ *Á largo paso :* à grands pas. ‖ *Á largo tiempo :* de loin en loin : long-temps après. ‖ *Á lo largo :* au loin. ‖ *Dar cinco de largo :* se noyer, passer la ligne jusqu'où la boule doit aller : (*fig.*) outrer les choses. ‖ *Darse tantas en una como en largo :* s'en donner à cœur joie, se s'injurier. ‖ *De largo á largo :* d'un bout à l'autre. ‖ *Gastar largo :* dépenser avec profusion. ‖ *Hacerse á largo :* s'éloigner, prendre le large. ‖ *Pasar de largo :* passer sans s'arrêter, sans faire attention. ‖ *Sacar largo :* (*fig.*) exagérer.

LARGO, *s. m.* V. *Longitud.*

LARGO, *adv.* Largement, amplement, abondamment. ‖ (*inus.*) Largo. On le dit des morceaux qui doivent être joués d'un mouvement très-lent.

*LARGOMIRA, *s. f.* (*inus.*) Lunette d'approche. V. *Anteojo de larga vista.*

LARGON, NA, *adj. augm.* de *Largo.* Très-long.

LARGOR, *s. m.* Longueur. V. *Longitud.*

LARGUEADO, DA, *adj.* Rayé, orné de bandes, en parlant d'une étoffe.

LARGUEROS, *s. m. pl.* Montans de porte, de fenêtres, etc. ‖ Estases : pièces de bois qui fixent les pieds du métier. V. *Travesero.*

LARGUEZ, *s. f.* (*v.*) V. *Largueza.*

LARGUEZA, *s. f.* Longueur. ‖ Largesse, libéralité.

LARGUICO, CA, ILLO, LLA, ITO, TA, *adj. dim.* de *Largo.*

LARGUÍSIMAMENTE, *adv. sup.* de *Largamente.*

LARGUÍSIMO, MA, *adj. sup.* de *Largo.*

LARGURA, *s. f.* Longueur. V. *Longitud.*

LARICE, *s. m.* Larix : arbre.

LARICINO, NA, *adj.* Qui appartient au larix.

LARINGE, *s. f.* (*anat.*) Larynx : partie supérieure de la trachée-artère.

*LARINGOGRAFÍA, *s. f.* Laryngographie : partie de l'anatomie qui a pour objet la description du larynx.

*LARINGOLOGÍA, *s. f.* Laryngologie : partie de l'anatomie qui traite des usages du larynx.

*LARO, *s. m.* Larus : oiseau d'eau.

LARVA, *s. f.* (*inus.*) V. *Mascara, disfraz.* ‖ (*hist. nat.*) Larve : premier état de l'insecte sortant de l'œuf avant qu'il devienne ailé. ‖ Larve : âme errante du méchant.

LARVAL, *adj. m. f.* (*inus.*) De larve, qui lui appartient.

LAS, *art. f. pl.* Les.

*LASAMENTO, *s. m.* Lassitude. V. *Lasitud.*

LASAÑA, *s. f.* Espèce de beignets.

LASARSE, *v. r.* (*v.*) V. *Fatigarse, cansarse.*

LASCA, *s. f.* (*v.*) V. *Lancha, chapa.*

LASCADO, *p. p.* V. *Lascar.*

LASCAR, *v. a.* (*mar.*) Mollir : lâcher doucement un bout de câble.

LASCIVAMENTE, *adv.* Lubriquement, lascivement.

LASCIVIA, *s. f.* Lascivité, lubricité : forte inclination à la luxure. ‖ (*fig.*) Forte inclination à quelque chose.

LASCIVIOSO, SA, *adj.* (*v.*) V. *Lascivo.*

LASCIVO, VA, *adj.* Lubrique, lascif, enclin à la luxure. ‖ D'un vert gai et agréable, en parlant des vignes, etc. ‖ Lascif. On le dit des choses qui portent à la luxure.

LASEDAD, *s. f.* (*v.*) V. *Lasitud.*

*LASER, *s. m.* Laser : plante.

LASERPICIO, *s. m.* Laser, laserpitium : plante hystérique.

LASITUD, *s. f.* Lassitude : épuisement de forces, abattement.

LASO, SA, *adj.* Las, fatigué, faible, pâle.

*LASQUENETE, *s. m.* Lansquenet : fantassin allemand.

LASTADO, DA, *p. p.* V. *Lastar.*

LASTAR, *v. a.* Payer. ‖ (*fig.*) Pâtir, souffrir pour autrui.

LÁSTIMA, *s. f.* Pitié, doléance. ‖ Objet qui excite la pitié. ‖ Pleur, gémissement. ‖ (*v.*) Mot injurieux. ‖ *Dar, hacer lástima* : faire pitié, compassion. ‖ *Lástima, ó la mayor lástima es* : c'est dommage, c'est grand dommage. ‖ *De lástima* : par pitié. ‖ *Llorar lástimas* : exagérer ses maux. ‖ *No lloraré yo sus lástimas* : tant pis pour lui ; je ne le plaindrai pas. On le dit d'un homme qui embrasse un état, etc., contre notre avis.

LASTIMADO, *p. p.* V. *Lastimar.*

LASTIMAMIENTO, *s. m.* (*v.*) L'action de blesser : blessure.

LASTIMAR (*con, en*), *v. a.* Blesser, maltraiter. ‖ Toucher, émouvoir à compassion, faire pitié. ‖ (*fig.*) Offenser, blesser par ses discours, etc. ‖ (*méd.*) Exaspérer, aigrir, irriter à l'excès. ‖ V. *Compadecerse.* ‖ *Lastimar el corazon* : navrer le cœur, l'affliger.

LASTIMARSE, *v. r.* Avoir compassion, prendre pitié. ‖ Se plaindre de ses maux, se blesser, se faire du mal.

LASTIMERAMENTE, *adv.* (*v.*) Plaintivement, d'un ton plaintif.

LASTIMERO, RA, *adj.* Plaintif, pitoyable, douloureux, attendrissant, dolent gémissant.

LASTIMOSAMENTE, *adv.* Déplorablement, pitoyablement, d'une manière à exciter la pitié.

LASTIMOSÍSIMO, MA, *adj. sup.* de *Lastimoso.*

LASTIMOSO, SA, *adj.* Piteux, pitoyable, digne de pitié, de compassion.

LASTO, *s. m.* Recours qu'a en justice celui qui a payé pour un autre.

LASTRA, *s. f.* V. *Lasca.*

LASTRADO, *p. p.* V. *Lastrar.* ‖ *adj.* Lesté.

LASTRAR, *v. a.* (*mar.*) Lester un vaisseau. ‖ (*fig.*) Charger d'un poids qui rende ferme, stable.

LASTRE, *s. m.* Pierre mince qui se trouve à la surface des carrières et dont on fait du lest ou du blocage ‖ Lest : matières pesantes dont on charge le fond d'un vaisseau. ‖ (*fig.*) Motif, raison qui détermine, qui fixe. ‖ (*mar.*) Laste : poids de deux tonneaux.

LASTRON, *s. m. augm.* de *Lastre.*

LASTRON, *s. m.* Croûte qui se forme sur la pierre appelée *lastre.*

LASUN, *s. m.* V. *Locha.* Poisson.

LATA, *s. f.* V. *Hoja de lata*, au mot *hoja.* ‖ *Latas*, *pl.* Grosses perches façonnées dont on forme le toit des maisons. ‖ Baux : poutres qui soutiennent les tillacs. ‖ *Latas clavadas, muy juntas* : lattes jointives.

LATAMENTE, *adv.* Amplement.

LATASTRO, *s. m.* (*arch.*) V. *Plinto.*

LATAZ, *s. m.* Sorte d'animal amphibie, parmi les anciens naturalistes.

LATEBROSO, SA, *adj.* (*inus.*) Caché, secret, propre à recéler.

LATERAL, *adj. m. f.* Latéral, qui appartient au côté. ‖ (*fig.*) Collatéral, en parlant d'une succession.

LATERALMENTE, *adv.* Latéralement, d'une manière latérale.

LATERANENSE, *adj. m. f.* De Latran, de Saint-Jean de Latran.

LATERANO, NA, *adj.* (*v.*) V. *Lateranense.*

*LATICLAVIA, *s. f.* Laticlave : tunique des sénateurs romains.

LATIDO, *s. m.* Battement de cœur, pie-

tourment, élancement dans une partie du corps. ‖ Aboiement d'un chien qui court après le gibier.

LATIENTE, *p. a.* V. *Latir.* Palpitant, qui palpite.

LATIGADERA, *s. f. And.* V. *Soga, correa.*

LATIGAZO, *s. m.* Coup, ou claquement de fouet. ‖ (*fig.*) Tort imprévu fait à autrui.

LÁTIGO, *s. m.* Fouet de charretier, etc. ‖ Corde attachée au plancher pour soutenir une romaine. ‖ Plumet de chapeau. ‖ *Cordel de látigo* : mèche : petite ficelle qu'on met au bout d'un fouet.

LATIGUEADO, *p. p.* V. *Latiguear.*

LATIGUEAR, *v. n.* Faire souvent claquer un fouet.

LATIGUERA, *s. f.* V. *Látigo.*

LATIGUERO, *s. m.* Qui fait ou vend des fouets.

LATIGUILLO, *s. m. dim.* de *Látigo.*

LATIN, *s. m.* Latin : langue des anciens Romains. ‖ Mot latin placé mal à propos dans la conversation, etc. ‖ *Saber mucho latin* : (*fig.*) être fin, rusé. ‖ *Coger á uno en algun mal latin* : prendre quelqu'un en faute, sur le fait.

LATINADO, *p. p.* V. *Latinar.*

LATINAJO, *s. m.* (*fam.*) Mauvais latin, latin de cuisine.

LATINAMENTE, *adv.* En latin.

LATINAR, *v. n.* (*inus.*) V. *Latinear.*

LATINEADO, *p. p.* V. *Latinear.*

LATINEAR, *v. a.* Latiniser. V. *Latinizar.*

LATINICO, *s. m. dim.* de *Latin.*

LATINIDAD, *s. f.* Latinité, langue latine.

LATINILLO, *s. m. dim.* de *Latin.*

LATINISMO, *s. m.* Latinisme : construction, etc., propre à la langue latine.

LATINIZADO, *p. p.* V. *Latinizar.*

LATINIZAR, *v. a.* Latiniser un mot, lui donner une terminaison latine, une inflexion latine. ‖ Parler latin hors de propos.

LATINO, NA, *adj.* Latin, qui appartient à la langue latine. ‖ Qui sait cette langue. ‖ Latin, en parlant de l'église d'Occident. ‖ *Vela latina* : voile latine, de forme triangulaire.

* LATINOSO, SA, *adj.* Qui appartient à la langue latine.

LATIR, *v. n.* Battre, palpiter, élancer, en parlant d'une artère, du cœur, d'une partie malade. ‖ Glapir, aboyer, en parlant d'un chien qui court après le gibier.

* LÁTIRO, *s. m.* Gland-de-terre, gesse sauvage : plante.

LATÍSIMAMENTE, *adv. sup.* de *Latamente*

LATISIMO, MA, *adj. sup.* de *Lato.* Très-vaste, très-étendu.

LATITANTE, *p. a.* V. *Latitar.* Qui se cache.

LATITAR, *v. n.* (*v.*) Se cacher : ne pas comparaître en justice : faire défaut.

LATITUD, *s. f.* Largeur : étendue en large. ‖ Grandeur : étendue d'une province, etc. ‖ Latitude : distance d'un point du ciel à l'écliptique. ‖ Latitude : distance d'un lieu à l'équateur.

LATITUDINAL, *adj. m. f.* Qui s'étend en large.

LATO, TA, *adj.* (*inus.*) Vaste, étendu, spacieux. ‖ Général. ‖ (*fig.*) On le dit des mots qui ne doivent pas être pris strictement.

LATON, *s. m.* Laiton : cuivre rendu jaune par la calamine.

LATONERO, *s. m.* Ouvrier qui travaille en laiton. ‖ *Ar.* V. *Almez.* ‖ *Mur.* V. *Hijuela.*

LATRIA, *s. f.* (*théol.*) Culte de latrie, qui n'appartient qu'à Dieu.

* LATRINA, *s. f.* (*v.*) Latrine. V. *Letrina.*

LATROCINIO, *s. m.* Brigandage, vol, larcin. V. *Ladronicio.*

LAUD, *s. m.* Luth : instrument à cordes. ‖ Sorte de navire.

LAUDA, *s. f.* (*v.*) V. *Laude.*

LAUDABLE, *adj. m. f.* Louable, digne de louange.

LAUDABLEMENTE, *adv.* Louablement.

LAUDANO, *s. m.* Laudanum : extrait d'opium.

LAUDAR, *v. a.* (*v.*) Louer : donner des louanges.

LAUDATIVAMENTE, *adv.* (*v.*) Avec louange.

LAUDATIVO, VA, *adj.* (*v.*) V. *Laudatorio.*

LAUDATORIA, *s. f.* Éloge, panégyrique.

LAUDATORIO, RIA, *adj.* Qui loue, qui sert à louer : laudatif.

LAUDE, *s. f.* Tombe avec une épitaphe. ‖ (*v.*) V. *Alabanza.* ‖ *Laudes, pl.* Laudes : partie de l'office divin. ‖ *Ad laudes et per horas, phr. adv. lat.* Souvent et sans cesse. ‖ *Tocar á laudes.* (*fam.*) se louer soi-même.

LAUDEMIO, *s. m.* (*prat.*) Lods : droit payé au seigneur direct en survivance.

LAUDO, *s. m.* (*v.*) V. *Convenio.*

LAUNA, *s. f.* Lame : table plate de métal. ‖ Lame d'épée. ‖ Sorte d'argile dont on fait les tuiles pour couvrir les toits.

LAUREA, *s. f.* (*inus.*) Feuille : ou couronne de laurier.

LAUREADO, *p. p.* V. *Laurear.* ‖ *adj.* Lauréat. On le dit d'un poete couronné en public.

LAUREANDO, *s. m.* Celui qui est à la veille d'être gradué dans une université.

LAUREAR, *v. a.* Couronner de laurier. || Graduer dans une université. || (*fig.*) Récompenser, honorer.

LAUREDAL, *s. m.* Terrain planté, couvert de lauriers.

LAUREL, *s. m.* Laurier : arbre toujours vert. || (*fig.*) Prix, couronne, gloire, triomphe. || Laurier. || *Laurel alejandrino* : laurier-alexandrin, hippoglosse, langue-de-cheval : plante. || *Laurel real* : laurier-cerise. || *Laurel sasafras* : laurier sassafras. || *Laurel tulipan* : laurier-tulipier. || *Laurel comun* : laurier-sauce. || *Coger laureles* : (*fig.*) cueillir, moissonner des lauriers.

LAURENCIO, *s. m.* (*n. p.*) V. *Lorenzo.*

LAURENTE, *s. m.* Certain ouvrier dans les fabriques de papiers.

LAUREOLA, *s. f.* Couronne de laurier. || Auréole : cercle lumineux autour de la tête des saints. || Lauréole : plante. || *Laureola hembra* : mézéréon, bois-gentil.

LAURINO, NA, *adj.* De laurier : qui appartient au laurier.

LAURO, *s. m.* (*v.*) Laurier. V *Laurel.* || (*fig.*) Laurier : victoire, honneur accordé au vainqueur : prix, gloire, honneur, triomphe.

LAUROCERASO, *s. m.* (*bot.*) Laurier cerise : arbrisseau du genre prunier.

*LAUSANA, *s. f.* (*géog.*) Lausane : ville de la Suisse, capitale du pays de Vaud.

LAVA, *s. f.* L'action et le travail de laver les métaux dans les mines.

LAVACÁRAS, *s. m.* Flatteur : encenseur : qui donne de l'encens par le nez.

*LAVACIAS, *s. f. pl.* Lavure : eau qui a servi à laver la vaisselle. || Lavage : breuvage, liqueur, boisson où l'on a mis trop d'eau.

LAVACION, *s. f.* V. *Lavadura, locion.*

*LAVACRO, *s. m.* V. *Lavatorio.*

LAVADERO, *s. m.* Lavoir : lieu destiné à laver. || Buanderie. || Blanchisserie, blanchîrie.

LAVADO, *p. p.* V. *Lavar.*

*LAVADO, *s. m.* Lavage.

LAVADOR, RA, *s.* Laveur : celui qui lave. || Lavoir : instrument pour nettoyer les armes à feu. || (*v.*) V. *Lavadero.*

LAVADURA, *s. f.* Lavage : l'action de laver, blanchissage. || V. *Lavazas.* || V. *Lasacias.*

LAVAJAL, *s. m.* (*v.*) V. *Lavajo.*

LAVAJO, *s. m.* Noue : mare d'eau où les femmes vont laver la lessive, et qui sert d'abreuvoir.

LAVAMÁNOS, *s. m.* Lave-main, lavoir : endroit pour se laver les mains.

LAVAMIENTO, *s. m.* (*v.*) L'action de laver, de se laver. || (*v.*) V. *Lavativa.*

LAVANCO, *s. m.* Canard sauvage.

LAVANDERA, *s. f.* Lavandière, blanchisseuse.

LAVANDERÍA, *s. f.* (*v.*) V. *Lavandero.*

LAVANDERO, *s. m.* Lavandier, blanchisseur de linge. || Celui qui vient chercher le linge qu'on donne à blanchir, et qui le rapporte.

LAVÁNDULA, *s. f.* (*v.*) Spic, aspic, grande lavande. V. *Espliego.*

*LAVAÑA, *s. f.* (*géog.*) Lavagna : petite ville maritime d'Italie.

*LAVAPLÁTOS, *s. m.* Laveur d'assiettes.

LAVAR, *v. a.* Laver, nettoyer avec un liquide. || (*fig.*) Laver, purifier, effacer un crime. || Polir un enduit de plâtre avec un linge mouillé. || *Lavar de yeso* : *Ar.* crépir un mur avec du plâtre fin. || *Lavar la cara* : (*fig.*) V. *Cara* || *Lavar la lana á alguno* : (*v. fig.*) examiner la conduite, etc. || *Lavar los cascos* : (*fig.*) V. *Casco.* || *Lavar la cara á alguna cosa* : (*fig. fam.*) nettoyer, arranger quelque chose. || *Lavo mis manos* : je m'en lave les mains. || *No lo lavará con cuanta agua lleva el rio.* (*fig.*) On le dit d'une faute que rien ne peut excuser. || *Una mano lava la otra y ámbas la cara* : un barbier rase l'autre.

*LAVARETO, *s. m.* Lavaret : poisson, espèce de saumon.

*LAVARONO, *s. m.* Lavaronus : poisson de la Méditerranée.

LAVATIVA, *s. f.* Lavement, remède, clystère. || Seringue pour donner des clystères.

LAVATIVO, VA, *adj.* (*v.*) Qui lave.

LAVATORIA, *s. m.* Lavage : l'action de laver. || Décoction détersive. || Lavement des pieds le jeudi saint. || Lavement des mains à la messe.

LAVAZAS, *s. f. pl.* V. *Lavacias.*

LAVE, *s. m.* V. *Lava.*

*LAXACION, *s. f.* L'action de lâcher.

LAXADO, *p. p.* V. *Laxar.*

LAXAMIENTO, *s. m.* V. *Laxacion, laxitud.*

LAXANTE, *adj.* et *m. f.* Laxatif.

LAXAR, *v. a.* Lâcher, relâcher, détendre.

LAXATIVO, VA, *adj.* Laxatif : qui rend le ventre libre.

LAXIDAD, *s. f.* V. *Laxitud.*

LAXITUD, *s. f.* Qualité de ce qui est laxatif.

LAXO, XA, *adj.* Lâche : relâché : qui n'est pas tendu. || Relâché : commode, peu sévère.

LAYA, *s. f.* Qualité, nature, genre, espèce, étoffe. || Louchet, hoyau : instrument pour fouir la terre.

LAYADO, *p. p.* V. *Layar.*

LAYADOR, *s. m.* Celui qui travaille la terre avec le louchet.

LAYAR, *v. a. Ar.* Travailler la terre avec le louchet.

*LAYAZO, *s. m.* (*géog.*) Lajazza, Lajazzo : ville de Turquie dans la Natolie.

LAZADA, *s. f.* Nœud coulant. || V. *Lazo.*

LAZARETO, *s. m.* Lazaret : lieu où l'on

fait faire quarantaine à ceux qui viennent des pays infectés de la peste.

LAZARILLO, *s. m* Enfant qui conduit un aveugle. || *Lazarillos, pl.* Pauvres enfans qu'on traite de la teigne dans l'hôpital de Saint-Lazare.

LAZARINO, NA, *adj. And.* V. *Tiñoso, leproso.*

LAZARO, *s. m.* Pauvre vêtu de haillons. || Homme adroit, subtil, rusé. V. *Tiñoso, leproso.* || *Mal, enfermedad de San Lázaro.* V. *Tiña, lepra.*

*LAZDRADO, DA, *adj.* (*v.*) V. *Lacerado.*

*LAZDRADOR, *s. m.* (*v.*) V. *Lazrador.*

*LAZDRAR, *v. n.* (*v.*) V. *Lazrar.*

LAZO, *s. m.* Lacet, nœud coulant. || (*fig.*) Lacs : piége, embûche. || V. *Lazada.* || (*fig.*) Nœud : lien d'amitié. || Battue : enceinte faite à la chasse. || Ornement en forme de lacet. || Hart : corde pour pendre. || *Lazo ciego :* enceinte faite à la chasse sans avoir vu le gibier. || *Lazo escurridizo :* nœud coulant. || *Meter el lazo al pié :* (*fig.*) V. *Armar lazos.* || *Armar el lazo :* tendre des lacs, au propre et au figuré. || *Roer el lazo :* (*fig.*) échapper d'un danger, se tirer d'une mauvaise affaire. || *Tener el lazo á la garganta :* (*fig.*) avoir la corde au cou, être dans un péril extrême. || *Lazos, pl.* Entrelacemens que forment les danseurs. || Attaches. || (*fig.*) Traits de plume entrelacés.

LAZRADAMENTE, *adv.* (*v.*) Misérablement.

LAZRADOR, *s. m.* (*v.*) Misérable, malheureux.

LAZRAR, *v. n.* Être misérable, malheureux.

LE. Cas oblique du pronom masculin et féminin de la troisième personne. Le, lui.

LEAL, *adj. m. f.* Loyal, fidèle, plein d'honneur et de probité. || (*v.*) V. *Fidedigno, veridico.*

LEALMENTE, *adv.* Loyalement, fidèlement.

*LEALMIENTRE, *adv.* (*v.*) V. *Lealmente.*

LEALTAD, *s. f.* Loyauté, fidélité, probité. || (*fig.*) Fidélité d'un chien et d'autres animaux. || (*v.*) V. *Legalidad, verdad, realidad.*

LEALTANZA, *s. f.* (*v.*) V. *Lealtad.*

*LEBECHE, *s. m.* Lebesche. Nom qu'on donne, sur la Méditerranée, au vent de sud-ouest.

LEBRADA, *s. f.* Fricassée, ragoût de lièvre : civet.

LEBRASTICO, *s. m.* (*v.*) *dim.* de *Lebrasto.*

LEBRASTO, *s. m.* (*v.*) V. *Lebrato.*

LEBRASTON, *s. m.* (*v.*) V. *Lebrato.* || (*fig.*) Homme rusé, fin matois, vieux renard.

LEBRATICO, ILLO, ITO, *s. m. dim.* de *Lebrato.*

LEBRATO, *s. m.* Levraut : jeune lièvre.

LEBRATONCILLO, *s. m.* (*v.*) V. *Lebrato.*

LEBREL, LA, *s.* Lévrier, levrette : chien pour la chasse du lièvre, du loup, etc.

LEBRERO, RA, *adj.* Lévrier. On le dit des chiens pour la chasse du lièvre.

LEBRIJANO, NA, *s.* et *adj.* Celui qui est de Lébrija : ce qui est de Lébrija.

LEBRILLO, *s. m.* Terrine : sorte de vase de terre.

LEBRON, *s. m.* Grand lièvre. || (*fig.*) Lâche, poltron.

LEBRONCILLO, *s. m. dim.* de *Lebron.* V. *Lebrato.* || (*v.*) V. *Dado.*

LEBRUNO, NA, *adj.* De lièvre : qui appartient au lièvre.

LECCION, *s. f.* Lecture : l'action de lire. || Leçon : ce qu'un maître donne à apprendre aux écoliers. || Leçon, instruction, enseignement. || Leçon : manière dont le texte d'un auteur est écrit. || Leçon : partie de l'office à matines || Discours : thèse dans un concours. || (*fig.*) Leçon : instruction que reçoit une personne ou pour sa propre conduite, ou pour traiter de quelque affaire. || *Tomar la leccion :* recevoir : être repris par quelqu'un.

LECCIONARIO, *s. m.* Livre de chœur qui contient les leçons qu'on chante ou qu'on lit à matines.

LECCIONCICA, ILLA, ITA, *s. f. dim.* de *Leccion.*

LECCIONISTA, *s. m.* Professeur, maître qui donne des leçons particulières. On le dit aussi, en plaisantant : coureur de cachets.

LECHADA, *s. f.* Mortier : chaux délayée avec de l'eau et du sable. || Sorte de pâte de chiffons dont on fait le papier. || Lait, laitance.

LECHAL, *adj. m. f.* De lait. On le dit de tout animal qui tette encore sa mère, et, par extension, d'une mule ou mulet qui a quitté depuis peu la mamelle. || Laiteux. On le dit des plantes.

LECHAR, *adj. m. f.* Qui porte du lait.

LECHE, *s. m.* Lait : liqueur blanche des mamelles. || Lait : suc de certaines plantes et de certains arbres. || Lait : suc qu'on extrait de certaines graines. || (*fig. poét.*) Chose extrêmement blanche. || (*fig.*) Premières instructions sur une matière. || *Ternero, cochinillo de leche :* veau, cochon de lait. || *Vaca de leche :* vache à lait. || *Leche de gallina :* ornithogale : plante. || *Leche de los viejos :* (*fam.*) lait des vieillards : vin. || *Leche de tierra :* poudre purgative tirée de la lessive de salpêtre. || *Leche virginal :* lait virginal : liqueur composée d'esprit-de-vin, de benjoin et de storax. || *Estar alguna cosa en leche.* On le dit d'une chose qui n'a pas encore acquis sa perfec-

tion, sa maturité. ‖ *Estar la mar en leche :* être calme, en parlant de la mer, et d'un homme doux et paisible. ‖ *Mamarlo en la leche :* sucer avec le lait, apprendre dès l'enfance ‖ *Tener, ó estar alguno con la leche en los labios :* (*fig.*) être encore jeune et sans expérience. ‖ *Estar como una leche :* (*fam.*) être tendre comme une rosée. ‖ *Hijo de leche :* nourrisson.

LECHECICAS, ILLAS, *s. f.* Laite, laitance. ‖ V. *Asadura.* ‖ Riz de veau.

LECHECITA, *s. f. dim.* de *Leche.*

LECHERA, *s. f.* (*v.*) Jatte pour le lait. ‖ (*p.*) V. *Litera.* ‖ (*v.*) V. *Féretro, andas.* ‖ (*v. mil.*) V. *Explanada.* ‖ Laitière : femme qui vend du lait.

LECHERÍA, *s. f.* Endroit où l'on vend le lait.

LECHERO, *s. m.* Vendeur de lait.

LECHERO, RA, *adj.* Qui contient du lait, ou qui en a les propriétés.

LECHERÓN, *s. m. Ar.* Vase dans lequel on trait les vaches. ‖ Lange de laine.

LECHETREZNA, *s. f.* Nom générique des plantes laiteuses. ‖ Herbe-au-lait, herbe-aux-nourrices.

*LECHIA, *s. f.* (*géog.*) Lecce : ville de Naples.

LECHIGA, *s. f.* (*v.*) Brancard pour les enterremens.

LECHIGADA, *s. f.* Ventrée : portée d'une truie, d'une chienne, etc. ‖ (*fig.*) Bande de coquins.

LECHIGADO, DA, *adj.* (*v.*) Couché dans le lit.

LECHIN, *s. m.* V. *Lechino.*

LECHINO, *s. m.* Tente de charpie pour les plaies. ‖ Sorte de bouton.

LECHO, *s. m.* Lit : meuble pour se coucher. ‖ (*fig.*) Lit : canal d'un fleuve. ‖ Lit, couche, fond, base. ‖ (*fig.*) Lit, mariage. ‖ Lit : sorte de canapé. ‖ Assise. ‖ (*fig. v.*) ‖ *Féretro, andas.* ‖ *Lechos, pl.* Lits, couches. On le dit des choses mises les unes sur les autres par étage et avec ordre.

LECHON, *s. m.* Cochon, porc. ‖ (*fig.*) Cochon : homme sale et malpropre.

LECHONA, *s. f.* Truie.

LECHONCICO, ILLO, ITO, *s. m. dim.* de *Lechon.* ‖ Cochon de lait.

LECHOSO, SA, *adj.* Laiteux, laité : qui a un suc blanc, une transparence blanche.

LECHUGA, *s. f.* Laitue : herbe potagère. ‖ (*inus.*) V. *Lechuguilla.* ‖ *Lechuga de oreja de mulo :* laitue romaine. ‖ *Lechuga flamenca :* laitue pommée.

LECHUGADO, DA, *adj.* Qui ressemble à la laitue.

LECHUGUERO, RA, *s.* Vendeur de laitues.

LECHUGUICA, ILLA, ITA, *s. f. dim.* de *Lechuga.* ‖ Fraise qu'on portait anciennement au cou.

LECHUGUINO, *s. m.* Petite laitue.

LECHUZA, *s. f.* Vèche, chouette : oiseau de nuit. ‖ (*boh.*) Voleur de nuit.

LECHUZO, ZA, *adj.* On le dit des mules et mulets qui tettent encore.

LECHUZO, *s. m.* Huissier, sergent. ‖ Collecteur, receveur d'impôts.

LECTISTERNIO, *s. m.* Lectisternes : festins auxquels les Romains invitaient leurs dieux.

LECTOR, RA, *adj.* On le prend en mauvaise part dans les deux acceptions. ‖ Lecteur : celui qui lit. ‖ Lecteur : professeur en théologie, dans un couvent. ‖ Lecteur : un des quatre ordres mineurs. ‖ (*v.*) Professeur.

LECTORADO, *s. m.* Lecteur : un des quatre ordres mineurs.

LECTORAL, *s. m.* Théologal : chanoine chargé de professer la théologie. ‖ *s. f.* Théologale : qualité, dignité, prébende de théologal.

LECTORÍA, *s. f.* Emploi, grade, chaire de lecteur.

LECTUARIO, *s. m.* (*v.*) V. *Electuario.*

LECTURA, *s. f.* (*inus.*) Lecture. V. *Leccion.* ‖ (*imp.*) Philosophie : caractère d'imprimerie. ‖ Lecture : l'action de lire. ‖ V. *Lectoria.*

LEDAMENTE, *adv.* (*v.*) Gaiement, joyeusement.

LEDANÍA, *s. f.* (*v.*) V. *Letanía.* ‖ *Ledanías, pl.* (*v.*) V. *Letanías, procesion.*

*LEDI, *s. f.* Lady : dame, en anglais.

*LEDO, *s. m.* Lédum, lède : arbrisseau qui produit le ladanum.

LEDO, DA, *adj.* (*v.*) Gai, joyeux.

LEDONA, *s. f.* (*v. mar.*) Flux et reflux de la mer.

LEDRO, DRA, *adj.* (*boh.*) Vil, bas, de peu de valeur.

LEEDOR, RA, *s.* (*v.*) Lecteur : qui aime à lire.

LEER, *v. a.* Lire. ‖ Enseigner publiquement. ‖ Expliquer, interpréter un texte. ‖ Lire : pénétrer dans l'esprit de quelqu'un, deviner. ‖ *Leer de extraordinario :* professer dans une université pour se faire connaître, et sans avoir de chaire. ‖ *Leer de oposicion :* soutenir une thèse dans un concours. ‖ *Poder leer cátedra :* pouvoir donner des leçons sur une matière, la savoir à fond. ‖ *No saber leer :* ne connaître dans un livre que le blanc et le noir.

LEGA, *s. f.* Sœur laïque.

LEGACÍA, *s. f.* Ambassade, légation : emploi d'ambassadeur, de légat. ‖ Légation : gouvernement de certaines provinces ecclésiastiques.

LEGACION, *s. f.* V. *Legacía.*

LEGADO, *s. m.* Ambassadeur, et surtout légat du pape. ‖ Legs de testament. ‖ *Legado à latere :* légat *à latere :* cardinal envoyé extraordinairement par le pape.

LEGADOR, *s. m.* Dans quelques endroits

d'Espagne on appelle ainsi celui qui lie les brebis qu'on va tondre.

LEGADURA, *s. f.* Corde avec laquelle on attache les brebis qu'on va tondre.

LEGAJICO, ILLO, ITO, *s. m. dim.* de *Legajo.*

LEGAJO, *s. m.* Liasse de papiers.

LEGAL, *adj. m. f.* Légal : conforme à la loi, ou qui la concerne. || Fidèle : exact à ses devoirs, loyal.

LEGALIDAD, *s. f.* Fidélité : ponctualité à remplir ses devoirs : loyauté, légalité.

LEGALÍSIMO, MA, *adj. sup.* de *Legal.*

LEGALIZACION, *s. f.* Légalisation.

LEGALIZADO, *p. p.* V. *Legalizar.*

LEGALIZAR, *v. a.* Légaliser : ajouter à un acte les certificats nécessaires pour le rendre authentique.

LEGALMENTE, *adv.* Légalement : selon la loi.

LEGAMENTE, *adv.* Sans lettres, sans science.

LÉGAMO, *s. m.* Vase, bourbe, limon. || Substance grasse et mucilagineuse de la terre. || Terre ferme sur laquelle on assied les fondemens d'un édifice.

LEGAMOSO, SA, *adj.* Vaseux, bourbeux.

LEGAÑA, *s. f.* V. *Lagaña.*

LEGAÑOSO, SA, *adj.* V. *Lagañoso.*

LEGAR, *v. a.* Envoyer. V. *Enviar.* || Léguer par testament. || Envoyer en légation, en ambassade. || (*v.*) V. *Juntar, congregar, reunir.*

LEGAR, *v. n.* (*v.*) V. *Llegar.*

LEGATARIO, *s. m.* Légataire : celui à qui on fait un legs.

*LEGATORIO, RIA, *adj.* Légatoire : gouverné par un lieutenant, sous les empereurs romains.

LEGENDA, *s. f.* (*v.*) Légende : vie des saints.

LEGENDARIO, *s. m.* Légende : livre de la vie des saints.

LEGÍA, *s. f.* Lessive : eau chaude qu'on verse sur du linge couvert d'un lit de cendre. || Eau rendue détersive par quelque ingrédient. || (*fig. fam.*) Savon, savonnade, réprimande.

LEGIBLE, *adj. m. f.* Lisible : qui peut se lire.

LEGÍO, *s. m.* V. *Legia.*

LEGION, *s. f.* Légion : corps de gens de guerre chez les anciens Romains. || (*fig.*) Légion : grand nombre.

LEGIONARIO, *s. m.* Légionnaire : soldat dans une légion romaine.

LEGIONARIO, RIA, *adj.* Légionnaire : qui appartient à une légion.

LEGÍONENSE, *adj. m. f.* V. *Leones.*

LEGISLACION, *s. f.* Législation : droit de faire les lois. || Législation : corps des lois.

LEGISLADO, *p. p.* V. *Lezislar.*

LEGISLADOR, RA, *s.* Législateur. || (*fig. inus.*) Censeur, critique.

LEGISLAR, *v. a.* Faire, établir des lois. || (*fig.*) Critiquer les actions d'autrui.

LEGISLATIVO, VA, *adj.* Législatif. On le dit du pouvoir de faire des lois.

LEGISLATOR, *s. m.* (*v.*) V. *Legislador.*

*LEGISLATURA, *s. f.* Législature : le corps législatif : période de temps pendant lequel il demeure assemblé.

LEGISPERITO, *s. m.* Jurisconsulte : savant dans les lois.

LEGISTA, *s. m* Légiste, jurisconsulte.

LEGÍTIMA, *s. f.* Légitime : portion que la loi attribue aux enfans sur les biens paternels et maternels.

LEGITIMACION, *s. f.* Légitimation : l'action de légitimer, ses effets.

LEGITIMADO, *p. p.* V. *Legitimar.*

LEGÍTIMAMENTE, *adv.* Légitimement.

LEGITIMAR, *v. n.* Légitimer : établir, prouver la légitimité d'un acte. || Légitimer : rendre légitime un enfant naturel.

LEGITIMIDAD, *s. f.* Légitimité : état, qualité de ce qui est légitime.

LEGÍTIMO, MA, *adj.* Légitime : qui a les conditions requises par la loi. || Vrai, certain, évident. || Légitime, juste, équitable.

*LEGNA, *s. f.* (*v.*) V. *Leña.*

LEGO, *s. m.* Laïque : homme qui n'est ni ecclésiastique, ni religieux. || Lai : frère servant. || Ignorant : *qui est sans lettres.* || *Lego, llano y abonado* : (*prat.*) conditions exigées en justice d'une caution ou d'un dépositaire, qu'il ne soit ni ecclésiastique ni noble, et qu'il ait de quoi répondre. || *Carta, ó auto de legos* : ordre expédié par le conseil, pour ôter à un juge ecclésiastique la connaissance d'une affaire purement séculière.

LEGON, *s. m.* Pic à hoyau : sorte de pioche à deux côtés.

LEGONCILLO, *s. m. dim.* de *Legon.* Petit pic à hoyau.

LEGRA, *s. f.* Trépan : instrument de chirurgie. || Rénette : instrument de maréchal.

LEGRACION, *s. f.* Trépan : l'action de trépaner.

LEGRADO, *p. p.* V. *Legrar.*

LEGRADURA, *s. f.* V. *Legracion.*

LEGRAR, *v. a.* Trépaner. || Rénetter : sillonner le sabot.

*LEGRON, *s. m.* Rénette : instrument de maréchal pour sillonner l'ongle.

LEGUA, *s. f.* Lieue : mesure de chemin. || *A legua, á la legua, á leguas, de cien leguas, de muchas leguas* : *adv.* (*fig.*) de cent lieues, d'une lieue, de fort loin.

*LEGUILLA, *s. f.* V. *Liguilla.*

LEGUMBRE, *s. f.* Légume.

*LEGUMINOSO, SA, *adj.* Légumineux.

LEIBLE, *adj. m. f.* Lisible.

*LEIDA, *s. f.* (*géog.*) Leyden : ville de Hollande.

LEIDO, *p. p.* V. *Leer.* ‖ *adj.* Qui a beaucoup lu, instruit.

LEIJAR, *v. a.* (*v.*) V. *Dejar.*

LEILA, *s. f.* Sorte de danse moresque.

LEIMMA, *s. m.* Intervalle de la musique des Anciens.

LEIVA, *s. f.* (*boh.*) Manche de vêtement.

LEJA, *s. f.* *Murc.* V. *Vasar.* ‖ (*v.*) V. *Manda.*

LEJANÍA, *s. f.* V. *Distancia.*

LEJANO, NA, *adj.* Éloigné, lointain.

LEJAR, *v. a.* (*v.*) V. *Dejar.*

LEJEDUMBRE, *s. m.* Saleté, ordure qui reste d'une chose.

LEJÍSIMOS, *adv. sup.* de *Léjos.*

LÉJOS, *adv.* Loin. ‖ *Muy léjos de* : bien loin de. ‖ *A lo léjos* : au loin.

LÉJOS, *s. m.* Lointain, en termes de peinture. ‖ (*fig.*) V. *Semejanza, apariencia, vislumbre.* ‖ *Buen léjos, adv.* On le dit d'une chose meilleure de loin que de près.

LEJOS, JAS, *adj. pl.* V. *Lejano.*

LEJUÉLOS, *adv. dim.* de *Léjos. Un peu loin.*

LEJURA, *s. f.* (*v.*) Distance, éloignement.

LELILÍ, *s. m.* Cri des Maures en combattant.

LELO, LA, *adj.* Simple, idiot, imbécile.

LEMA, *s. m.* Argument mis à la tête d'un poème, etc. ‖ Lemme : proposition dont la démonstration est nécessaire pour une autre qui doit suivre.

LEME, *s. m.* (*v.*) Timon, gouvernail.

*LEMERA, *s. f.* (*mar.*) V. *Limera.*

LEMOSIN, NA, *adj.* Limousin : de Limoges, du Limousin.

LEN, *adj.* On le dit du fil mal tordu.

LENCERA, *s. f.* Lingère : marchande de toiles.

LENCERÍA, *s. f.* Lingerie : quantité, assortiment de linge. ‖ Boutique de linger. ‖ Lingerie : lieu où sont les boutiques des lingères.

LENCERO, *s. m.* Linger, toilier, marchand de linge.

LENDEL, *s. m.* Cercle que décrit le cheval qui tourne pour faire aller une machine.

LENDRERA, *s. f.* Peigne serré pour ôter les lentes.

LENDRERO, *s. m.* Lieu où se mettent les lentes.

LENDROSO, SA, *adj.* Plein de lentes.

LENE, *adj. m. f.* (*v.*) V. *Suave, blando.*

LENGUA, *s. f.* Langue : corps charnu, mobile, placé horizontalement dans la bouche et organe principal du goût. ‖ Langue, langage, idiome. ‖ Interprète, truchement. ‖ Connaissance, information. ‖ Langue, parole. ‖ Battant de cloche. ‖ Languette de balance. V. *Fiel.* ‖ Dans quelques ordres militaires, langue, nation. ‖ (*v.*) V. *Espia.* ‖ *Lengua materna, lengua natural, lengua popular* : langue maternelle : langue du pays ou l'on est né. ‖ *Lengua viperina, de sierpe, de escorpion* : (*fig.*) langue de vipère : mauvaise langue, médisant, calomniateur. ‖ *Lengua vulgar.* V. *Lengua materna.* ‖ *Mala lengua* : (*fam.*) homme qui a une mauvaise langue, médisant. ‖ *Lengua de buey* : langue-de-bœuf, buglosse : plante. ‖ *Lengua de ciervo* : langue-de-cerf, scolopendre : plante. ‖ *Lengua de cordero* : espèce de plantain. ‖ *Lengua de estropajo.* (*fam.*) V. *Estropajo.* ‖ *Lengua de fuego* : flamme en forme de langue. ‖ *Lengua del agua* : rivage, bord d'une rivière, fleur d'eau. ‖ *Lengua de perro, canina*, langue-de-chien, cynoglosse : plante. ‖ *Lengua de sierpe* : fortification extérieure qui couvre les angles saillans du chemin couvert. ‖ *Lengua de tierra* : langue de terre : espace étroit qui s'avance dans la mer. ‖ *Lengua de víbora* : langue-de-serpent ou glossopètre : dent de poisson pétrifiée. ‖ Serpentine : plante. ‖ *Lengua viva* : langue vivante. ‖ *Lengua muerta* : langue morte. ‖ *Lengua santa* : langue sainte. ‖ *Con la lengua de un palmo, ó con un palmo de lengua* : avec un désir, une envie, une ardeur extrême. ‖ *De lengua en lengua* : de bouche en bouche. ‖ *Irse ó irsele á alguno la lengua* : s'échapper dans la chaleur de la conversation. ‖ *Media lengua* : (*fam.*) personne bègue. ‖ *Poner la lengua en alguno* : (*fig.*) donner des coups de langue, parler mal de quelqu'un, médire. ‖ *Tener algo en el pico de la lengua* : avoir une chose sur le bout de la langue, être près de s'en souvenir, de la dire. ‖ *Vaciarse por la lengua* : dire indiscrètement tout ce qu'on pense. ‖ *No tener pelos en la lengua* : avoir la langue bien affilée, n'être pas muet, parler beaucoup, hardiment. ‖ *Sacar la lengua* : tirer la langue. ‖ *Tener mucha lengua* : avoir la langue longue. ‖ *Tomar lengua* : prendre langue, s'informer. ‖ *Tener lengua gorda* : être soûl, ivre. ‖ *Quien lengua tiene á Roma va* : qui langue a, à Rome va.

LENGUADETA, *s. f.* (*v.*) Petite sole.

LENGUADO, *s. m.* Sole : poisson de mer.

LENGUAGE, *s. m.* Langage, langue, idiome. ‖ Langage, diction, élocution, style, manière de parler.

LENGUARADA, *s. f.* V. *Lengüetada.*

LENGUARAZ, *adj. m. f.* Versé dans la connaissance des langues étrangères : qui les parle bien. ‖ Médisant, calomniateur, mauvaise langue.

LENGUAZ, *adj. m. f.* Babillard, mauvaise langue.

LENGÜEAR, *v. a.* (*v.*) Épier, suivre à la piste en s'informant.

* LENGUEDOQUE, *s. m.* (*géog.*) Languedoc : province de France.

LENGÜECICA, ILLA, ITA, *s. f. dim.* de *Lengua.* Petite langue.

LENGÜETA, *s. f.* Epiglotte, luette, languette de la glotte. ‖ Languette : fer taillé en langue de vipère, pointe d'hameçon, fer de flèche. ‖ Languette de balance. ‖ Couteau à rogner des relieurs. ‖ (*mar.*) Languet : pièce pour arrêter le cabestan. ‖ Languette d'instrument de musique.

LENGÜETADA, *s. f.* L'action de laper, de boire en tirant avec la langue.

LENGÜETERÍA, *s. f.* Jeu d'orgue qui imite les instrumens à languette.

LENGÜEZUELA, *s. f. dim.* de *Lengua.*

LENIDAD, *s. f.* Douceur.

LENIENTE, *s. m.* et *adj.* Adoucissant.

LENIFICADO, *p. p.* V. *Lenificar.*

LENIFICAR, *v. a.* Lénifier. V. *Suavizar.*

LENIFICATIVO, VA, *adj.* Lénitif, adoucissant.

LENIR, *v. a.* (*v.*) V. *Ablandar, suavizar.*

LENITIVO, *s. m.* Lénitif : drogue qui adoucit. ‖ Lénitif, adoucissement, soulagement. ‖ (*fig.*) Moyen employé pour adoucir, fléchir, attendrir.

LENITIVO, VA, *adj.* Lénitif, adoucissant.

* LENIZAR, *v. a.* Lénifier, adoucir.

* LENMA, *s. m.* Lemma : intervalle de l'ancienne musique grecque.

LENOCINIO, *s. m.* V. *Alcahueteria.*

LENON, *s. m.* (*v.*) V. *Alcahuete, rufian.*

LENTAMENTE, *adv.* Lentement, avec lenteur, piano.

LENTE, *s. f.* Lentille, loupe : verre circulaire employé en dioptrique.

LENTECERSE, *v. r.* (*v.*) V. *Ablandarse.*

LENTEJA, *s. f.* Lentille : légume. ‖ *Lenteja acuática* : lentille d'eau ou de marais : plante aquatique.

LENTEZA, *s. f.* (*inus.*) V. *Lentitud.*

LENTICULAR, *adj. m. f.* Lenticulaire : qui a la forme d'une lentille.

LENTISCAL, *s. m.* Endroit montagneux planté de lentisques.

LENTISCINA, *s. f.* (*v.*) V. *Almáciga.*

LENTISCO, *s. m.* Lentisque : arbre.

LENTÍSIMAMENTE, *adv. sup.* de *Lentamente.*

LENTÍSIMO, MA, *adj. sup.* de *Lento.*

LENTITUD, *s. f.* Lenteur.

LENTO, TA, *adj.* Lent, tardif : qui prompt. ‖ Peu actif : qui a peu de force. ‖ (*v.*) V. *Flexible, correoso.* ‖ Glutineux, gluant, mucilagineux.

LENTO, *adv.* (*mus.*) Largo, lentement.

LENTOR, *s. m.* (*méd.*) Humeur gluante et visqueuse des animaux : bave du colimaçon. ‖ (*v.*) Flexibilité, en parlant des arbres.

LENTURA, *s. f.* (*v.*) V. *Lentor.*

LENZAL, *adj. m. f.* (*v.*) De lin.

LENZUELO, *s. m.* (*v.*) Mouchoir de poche.

LEÑA, *s. f.* Bois à brûler. ‖ *Cargar de leña* : (*fam.*) bâtonner : donner des coups de bâton. ‖ *Llevar leña al monte* : (*fig.*) donner à plus riche que soi : porter de l'eau à la rivière. ‖ *Echar leña al fuego* : mettre le feu aux étoupes. ‖ *Del árbol caido todos hacen leña* : quand le lion est malade l'âne vient lui donner son coup de pied.

LEÑADO, *p. p.* V. *Leñar.*

LEÑADOR, RA, *s.* Bûcheron.

LEÑAME, *s. m.* (*v.*) V. *Madera.* ‖ (*mar.*) Provision de bois à brûler.

LEÑAR, *v. a. Arag.* Couper, abattre du bois à brûler.

LEÑERA, *s. f.* Bûcher : lieu où l'on garde le bois.

LEÑERO, *s. m.* Marchand de bois. ‖ V. *Leñera.*

LEÑO, *s. m.* Tronc d'arbre coupé et dépouillé de ses branches. ‖ Sorte de vaisseau, de navire. ‖ Bûche. ‖ (*fig.*) Bûche, cruche, bête. ‖ (*poés.*) Navire, vaisseau. ‖ *Leño hediondo.* V. *Anagtris.*

LEÑOSO, SA, *adj.* Ligneux : de la nature du bois.

LEON, *s. m.* Lion, animal féroce. ‖ Lion : signe du zodiaque. ‖ (*boh.*) Maquereau. V. *Rufian.* ‖ V. *Amodita, cénchris.* ‖ (*fig.*) Tigre, cruel, inhumain. ‖ *Leon pardo.* V. *Leopardo.* ‖ *Ser valiente como un leon* : être un vrai lion. ‖ *Por la uña se saca el leon* : à l'ongle on connaît le lion. ‖ *No es tan brevo ó tan fiero el leon como le pintan* : il n'est pas si diable qu'il est noir.

* LEON, *s. m.* (*géog.*) Léon : ville et province d'Espagne. ‖ Lyon : ville de France.

LEONA, *s. f.* Lionne : femelle du lion. ‖ *Leonas, pl.* (*boh.*) V. *Calzas.*

LEONADO, DA, *adj.* Fauve. ‖ (*blas.*) Lionné.

* LEONARDO, *s. m.* (*n. p.*) Léonard.

LEONAZO, *s. m. augm.* de *Leon.*

LEONCICO, ILLO, ITO, *s. m. dim.* de *Leon.* Lionceau : petit du lion.

LEONERA, *s. f.* Loge où l'on enferme les lions. ‖ (*fig.*) Tripot : maison de jeu.

LEONERO, *s. m.* Celui qui a soin des lions. ‖ Maître de tripot. V. *Garitero.*

LEONES, SA, *adj.* et *s.* Léonais : de Léon. ‖ Lyonnais : de Lyon.

LEONICA, *s. f.* et *adj.* V. *Ranina, sublingual.*

LEONINO, NA, *adj.* Léonin : de lion, qui appartient au lion. ‖ On le dit d'une certaine espèce de lèpre. ‖ *Versos leoninos* : vers léonins : espèce de vers latins rimés.

LEONTINO, NA, *adj.* et *s.* Léontin : de Léonti.

*LEONTOFONO, *s. m.* Léontophone : quadrupède connu des Anciens.

LEOPARDO, *s. m.* Léopard : animal féroce. ‖ *Leopardo rampante* : (*blas.*) léopard lionné.

*LEPADA, *s. f.* (*mar.*) Œil de bouc : phénomène avant un ouragan.

*LEPANTO, *s. m.* (*géog.*) Lépante : ville de la Turquie européenne.

LEPADO, *p. p.* V. *Lepar.*

LEPAR, *v. a.* (*boh.*) V. *Pelar.*

LEPIDIO, *s. m.* Passerage : plante.

*LEPOR, *s. m.* (*inus.*) Grâce, agrément, beauté, délicatesse.

LEPRA, *s. f.* Lèpre, ladrerie : maladie. ‖ *Lepra blanca* : leucée : tache blanche à la peau.

*LEPRERÍA, *s. f.* Ladrerie : hopital de lépreux.

LEPROSO, SA, *adj.* Lépreux : qui a la lèpre.

LERCHA, *s. f. Manch.* Morceau de jonc avec lequel on suspend les poissons par les ouïes.

LERDA, *s. f.* (*vétér.*) V. *Lerdon.*

LERDAMENTE, *adv.* D'une manière lourde, grossière, stupide.

LERDEZ, *s. f.* (*inus.*) V. *Pesadez, tardanza.*

LERDO, DA, *adj.* Lourd, pesant, paresseux, surtout en parlant des animaux. ‖ (*fig.*) Lourd, pesant, stupide, grossier. ‖ (*boh.*) Lâche, poltron. V. *Cobarde.*

LERDON, *s. m.* (*vétér.*) Sorte de tumeur des chevaux.

LERIDANO, NA, *adj.* De Lérida.

LESION, *s. f.* Blessure, fracture qui résulte d'un coup. ‖ (*fig.*) Tort, dommage, préjudice. ‖ Lésion : tort qu'on souffre dans quelque marché.

LESIVO, VA, *adj.* Nuisible.

LESNA, *s. f.* Alène. V. *Alesna.*

*LESNORDÉSTE, *s. m.* Est-nord-est : vent qui souffle entre l'est et le nord-est. ‖ Est-nord-est : lieu situé à l'est-nord-est.

LESO, SA, *adj.* Blessé, endommagé. ‖ (*fig.*) Lésé : qui a souffert quelque préjudice, à qui l'on a fait tort. ‖ Troublé, en parlant de la tête, de la raison. ‖ *Crimen de lesa magestad* : crime de lèse-majesté : crime commis contre une tête couronnée.

LEST, *s. m.* (*v.*) V. *Este, levante.*

LESTE, *s. m.* Est : vent d'orient.

LESUESTE, *s. m.* Est-sud-est : vent qui souffle entre l'est et le sud-est.

LETAL, *adj. m. f.* Mortel : qui cause la mort.

LETAME, *s. m.* (*v.*) Fumier.

LETANÍA, *s. f.* Litanies : sorte de prière. ‖ (*fig.*) Litanie : longue et ennuyeuse énumération. ‖ Litanie : procession, prière publique. ‖ *Letanias, pl.* Processions des Rogations. ‖ *Letania lauretana, ó de la Virgen* : litanies de la Vierge.

LETARGÍA, *s. f.* (*v.*) V. *Letargo.*

LETÁRGICO, CA, *adj.* Léthargique.

LETARGO, *s. m.* Léthargie : assoupissement profond et contre nature. ‖ (*fig.*) Léthargie : insensibilité, nonchalance extrême, apathie.

LETEO, EA, *adj.* Qui appartient au fleuve Léthée, à l'enfer.

*LETICIA, *s. f.* (*inus.*) Joie. V. *Alegria.*

*LETÍFERO, RA, *adj.* Léthifère : qui cause la mort.

LETIFICANTE, *p. a.* V. *Letificar.* Réjouissant. ‖ *adj.* (*v.*) Fortifiant, tonique.

*LETIFICAR, *v. a.* (*inus.*) Réjouir.

*LETIGIO, *s. m.* (*v.*) V. *Litigio.*

*LETIGIOSO, SA, *adj.* (*v.*) V. *Litigioso.*

*LETIJO, *s. m.* (*v.*) V. *Litigio, pleito.* ‖ (*v.*) V. *Contienda.*

LETOR, RA, *s.* (*v.*) V. *Lector.*

LETRA, *s. f.* Lettre : figure, caractère de l'alphabet. ‖ Caractère d'écriture, main, manière dont chacun écrit. ‖ Mot, âme d'une devise. ‖ Lettre : caractère d'imprimerie. ‖ Paroles écrites sous des notes, pour être chantées. ‖ Lettre : son que représentent les caractères de l'alphabet. ‖ Lettre de change. ‖ Lettre, texte, sens littéral. ‖ (*v.*) Papier. ‖ (*v.*) V. *Letrero.* ‖ *Letra abierta* : lettre sous cachet volant. ‖ *Letra bastarda, ó bastardilla, cursiva* : caractère italique, lettre bâtarde. ‖ *Letra corrida* : (*impr.*) lettre transposée. ‖ *Letra de molde* : lettre moulée. ‖ *Letra dominical.* V. *Dominical.* ‖ *Letra numeral* : lettre numérale, qui sert de chiffre. ‖ *Letra versal* : (*impr.*) lettre capitale. ‖ *Letra redonda* : lettre romaine. ‖ *Letra de molde*, ou *de imprenta* : lettre moulée. ‖ *Letra mayúscula* : majuscule. ‖ *Letra minúscula* : minuscule. ‖ *Letra vocal* : voyelle. ‖ *Letra consonante* : consonne. ‖ *Letra menuda* : (*fig. fam.*) rubrique, ruses, finesses, détours. ‖ *Letra muda* : lettre muette : lettre qui se prononce faiblement. ‖ *Letra de mano* : écriture. ‖ *Letra procesada* : lettre grossoyée. ‖ *Letra mensagera* : (*v.*) lettre missive. ‖ *Letra por letra* : exactement, sans rien ajouter ni retrancher. ‖ *Á la letra* : à la lettre, littéralement, ponctuellement, exactement. ‖ *Á letra vista* : à vue, en parlant d'une lettre de change payable le jour de sa présentation. ‖ (*fig.*) Sur-le champ, sans délai. ‖ (*fig.*) A la vue de tout le monde, publiquement. ‖ *Al pié de la letra* : au pied de la lettre, exactement, ponctuellement. On le dit aussi d'un homme qui voyage à pied. ‖ *Saber ó tener mucha letra* : en savoir long. ‖ *Letras, pl.* Lettres, sciences, érudition, doc-

trine. ‖ Lettres : actes expédiés en chancellerie. ‖ Belles-lettres. ‖ *Seguir las letras :* étudier, s'adonner aux sciences. ‖ *Tener las letras gordas :* avoir l'esprit bouché. ‖ *Letras humanas :* lettres humaines, humanités, belles-lettres. ‖ *Letras divinas ó sagradas :* les saintes lettres, l'Écriture Sainte. ‖ *Letras borroneadas :* écriture toute pochée. ‖ *Letras tiradas :* lettres liées. ‖ *Hombre de letras :* homme d'étude, de lettres.

LETRADA, *s. f.* La femme d'un homme de lettres ou d'un avocat.

LETRADERÍA, *s. f.* (*v.*) Assemblée de savans, de gens de lettre. ‖ Sottise, impertinence dite d'un ton grave.

LETRADICO, ILLO, ITO, *s. m. dim.* de *Letrado.*

LETRADO, DA, *s.* Homme de lettres, savant, lettré. ‖ Avocat, légiste, jurisconsulte. ‖ (*fam.*) Sot, présomptueux, qui parle à tort et à travers. ‖ (*v.*) Celui qui ne sait que lire. ‖ Celui qui sait seulement écrire.

LETRADURA, *s. f.* (*v.*) V. *Literatura.* ‖ (*v.*) Première instruction de la jeunesse, qui consiste à apprendre à lire, à écrire.

LETRADURÍA, *s. f.* Sottise. V. *Letraderia*, dans sa seconde acception.

* LETREAR, *v. n.* (*v.*) V. *Deletrear.*

LETRERO, *s. m.* Inscription mise sur un monument public.

LETRILLA, *s. f. dim.* de *Letra.* Pièce de vers destinée à être mise en musique.

LETRINA, *s. f.* Latrines, privé, commun, commodités, lieux d'aisance.

LETRON, *s. m. augm.* de *Letra.* Grande lettre, lettre majuscule. ‖ *Letrones*, *pl.* Gros caractères avec quoi on imprime les bulles d'excommunication, affichées à la porte des églises.

LETUARIO, *s. m.* (*v.*) V. *Electuario.*

LETURA, *s. f.* (*v.*) V. *Lectura.*

* LEUCROCUTA, *s. f.* Quadrupède de l'Éthiopie, qui ressemble à l'âne sauvage. ‖ Quadrupède qui imite la voix humaine.

LEUDADO, *p. p.* V. *Leudar.*

LEUDAR, *v. a.* Lever, pousser, fermenter.

LEUDO, DA, *adj.* Poussé, levé, fermenté.

LEVA, *s. f.* (*mar.*) Partance, départ d'une flotte, d'un vaisseau. ‖ Départ, marche. ‖ (*mar.*) Presse, levée de gens de mer. ‖ (*mil.*) Levée, enrôlement. ‖ Assaut d'escrime. V. *Levada.* ‖ *Pieza de leva :* coup de partance : coup de canon tiré sur un vaisseau pour annoncer qu'il va partir. ‖ *Levas*, *pl.* Ruses, fourberies, artifices.

LEVADA, *s. f.* Attaque, assaut d'escrime. ‖ Levée : l'action de lever la lance dans la course de bague. ‖ (*v.*) V. *Treta.* ‖ (*v.*) Levée d'un astre. ‖ (*v.*) V. *Llevada*, *recada.*

LEVADERO, RA, *adj.* On le dit de ce qu'on doit toucher, exiger.

LEVADIZO, ZA, *ad.* Qui peut se lever et se baisser. ‖ *Puente levadiza :* pont-levis.

LEVADOR, *s. m.* (*boh.*) Voleur adroit, ou qui s'enfuit après avoir fait son coup. ‖ (*v.*) Porteur.

LEVADURA, *s. f.* Levain.

LEVAMIENTO, *s. m.* (*v.*) V. *Levantamiento, sedicion.*

LEVANTADAMENTE, *adv.* Avec élévation.

LEVANTADÍSIMO, MA, *adj. sup.* de *Levantado.*

LEVANTADIZO, ZA, *adj.* (*v.*) V. *Levadizo.*

LEVANTADO, *p. p.* V. *Levantar.* ‖ *adj.* Levé, élevé. ‖ Debout, sur ses pieds.

LEVANTADOR, RA, *s.* Moteur, auteur de séditions. ‖ Celui qui hausse.

LEVANTADURA, *s. f.* (*v.*) V. *Levantamiento.*

LEVANTAMIENTO, *s. m.* Élévation, exhaussement. ‖ Soulèvement, sédition, rébellion. ‖ Sublimité, élévation. ‖ *Arag.* Arrêté de compte. ‖ *Levantamiento de destierro :* rappel de ban. ‖ *Levantamiento de un campo :* décampement, levée d'un camp.

LEVANTAR (*á, de, en*), *v. a.* Lever, hausser, élever. ‖ Lever, dresser ce qui était couché. ‖ Élever, construire, bâtir. ‖ (*fig.*) Soulever le peuple, exciter des séditions. ‖ (*fig.*) Imputer, attribuer faussement. ‖ (*fig.*) Protéger, défendre. ‖ (*fig.*) Relever celui qui a fait une chute. ‖ (*fig.*) Élever aux honneurs. ‖ Élever : faire qu'une chose domine, soit plus haute. ‖ (*fig.*) Élever, louer, exalter. ‖ (*fig.*) Exciter, fomenter, être cause. ‖ Couper les cartes au jeu. ‖ Encourager. ‖ Prendre en jouant. ‖ Lever, recruter. ‖ Rehausser, hausser, relever. ‖ *Levantar á uno tan alto, ó hácia arriba :* (*fig.*) irriter, pousser à bout, faire sortir hors des gonds. ‖ *Levantar cabeza.* (*fig.*) V. *Cabeza.* ‖ *Levantar de cascos :* (*fig.*) enorgueillir, donner de la vanité. ‖ *Levantar de codo.* V. *Codo.* ‖ *Levantar de eras :* finir la moisson, ramasser tout le blé qui est dans l'aire. ‖ *Levantar del polvo, de la tierra* (*fig.*) tirer de la boue, de la misère. ‖ *Levantar de punto :* louer outre mesure, exalter, exagérer. ‖ *Levantar el campo :* lever le camp, décamper. ‖ (*fig.*) Lever le piquet. ‖ *Levantar el espíritu :* relever, ranimer le courage. ‖ *Levantar el espíritu, ó el corazon :* prier, méditer. ‖ *Levantar el estilo :* élever son style, parler, écrire avec noblesse. ‖ *Levantar hervor :* commencer à bouillir, bouillonner. ‖ *Levantar el pensamiento :* s'animer, se résoudre à une entreprise d'éclat. ‖ *Levantar el precio :* hausser le prix. ‖ *Levantar el sitio :* lever le siége d'une place. ‖ *Levantar el vuelo, ó los vuelos :* voler. ‖ (*fig.*) S'enorgueillir. ‖ *Levantar fuego :* allumer le feu. ‖ (*fig.*) Exciter, fomenter des querelles. ‖ *Levantar gente :* lever des troupes, faire des recrues. ‖ *Le-*

vantar la casa : (*fig.*) déménager, changer de demeure. ‖ *Levantar la caza* : faire lever le gibier. ‖ (*fig.*) Mettre une question sur le tapis, élever une contestation. ‖ *Levantar la mano* : lever la main, frapper ou menacer. ‖ (*fig.*) Se désister d'une entreprise. ‖ *Levantar la voz, ó el grito* : élever la voix. ‖ *Levantar la voz, el grito, ó el bramo* : parler plus haut qu'il ne convient, ou se fâcher, se mettre en colère. ‖ *Levantar los talones* : montrer les talons, s'enfuir. ‖ *Levantar polvareda* : faire de la poussière. ‖ (*fig.*) Faire courir un bruit, donner lieu à une dispute. ‖ *Levantar una cantera* : (*fig.*) V. *Cantera*. ‖ *Levantar velas* : mettre à la voile. ‖ (*fig.*) S'en aller. ‖ *Levantar á uno hácia arriba* : irriter quelqu'un. ‖ *Levantar bandera* : (*fig.*) se mettre à la tête d'un parti. ‖ *Levantar el gallo* : (*fam.*) V. *Alzar el gallo*. ‖ *Levantar la cerviz* : (*fig.*) s'enorgueillir. ‖ *Levantar la mano de algun negocio* : (*fig.*) se désister, renoncer. ‖ *Levantar el destierro* : rappeler, faire revenir les exilés. ‖ *Levantar el caballo* : faire galopper un cheval. ‖ *No levantar la cabeza* : être très-occupé. ‖ *No levantar los ojos* : ne pas lever les yeux, être humble, modeste.

LEVANTAR, *v. a.* Croître, grandir, augmenter. ‖ *Levantar el tiempo* : se lever, devenir calme, serein, en parlant du temps.

LEVANTARSE, *v. r.* Se lever, se mettre debout. ‖ Se lever, sortir du lit. ‖ (*fig.*) Relever d'une maladie, se relever d'une perte. ‖ S'élever, survenir, en parlant d'une tempête, d'un orage. ‖ *Levantarse á las estrellas, ó á las nubes* : (*fig.*) s'élever jusqu'aux nues, s'enorgueillir. ‖ *Levantarse á mayores* : s'élever contre ses supérieurs : manquer au respect, à l'obéissance qu'on leur doit. ‖ *Levantarse con algo* : s'emparer d'une chose. ‖ *Levantarse con estrellas, ó con las estrellas* : se lever de grand matin. ‖ *Levantarse el estómago* : se soulever, en parlant de l'estomac : avoir mal au cœur. ‖ *Levantarse los cabellos* : se dresser, se hérisser, en parlant des cheveux.

LEVANTE, *s. m.* Levant, orient. ‖ Vent d'est, d'orient : levant. ‖ Tumeur qui survient au cheval. ‖ *Estar de levantes* : être sur son départ, n'être dans un lieu qu'en passant.

LEVANTINO, NA, *adj.* V. *Levantisco*.

LEVANTISCO, CA, *adj.* Levantin, qui appartient au Levant : oriental. ‖ Mutin, obstiné, séditieux.

LEVAR, *v. a.* (*v.*) V. *Levantar*. ‖ (*v.*) V. *Llevar*. ‖ Lever des troupes. ‖ (*v.*) V. *Quitar*. ‖ *Levar el áncora* : lever l'ancre.

LEVAR, *v. n.* (*v.*) En parlant des astres. V. *Nacer*.

LEVARSE, *v. r.* (*boh.*) Lever. V. *Irse, noverse*. ‖ (*mar.*) Faire voile.

LEVE, *adj. m. f.* Léger, qui ne pèse guère. ‖ (*fig.*) Léger, peu important.

* LEVECHE, *s. m.* (*mar.*) Lebesche : nom qu'on donne, dans la Méditerranée, au vent sud-ouest.

LEVEDAD, *s. f.* (*inus.*) Légèreté. ‖ (*fig.*) Inconstant.

LEVEMENTE, *adv.* Légèrement. ‖ (*fig.*) V. *Venialmente*.

LEVENTE, *s. m.* Soldat de la marine turque.

LEVÍSIMAMENTE, *adv. sup.* de *Levemente*.

LEVÍSIMO, MA, *adj. sup.* de *Leve*.

LEVITA, *s. m.* Lévite : israélite attaché au service du temple. ‖ Diacre.

LEVÍTICO, *s. m.* Lévitique : troisième livre du Pentateuque. ‖ Cérémonial observé dans une solennité.

* LEXICO *s. m.* Lexique : dictionnaire.

* LEXICOGRAFO, *s. m.* Lexicographe : auteur d'un dictionnaire.

LEY, *s. f.* Loi : règle établie avec obligation de s'y conformer. ‖ Loyauté, fidélité. ‖ Conformité des marchandises fabriquées aux réglemens. ‖ Aloi : titre de l'or, de l'argent, des monnaies. ‖ Loi d'une joûte : règle d'un jeu. ‖ *Ley antigua, ó de Moises* : loi de Moïse, Ancien Testament. ‖ *Ley caldaria*. V. *Caldario*. ‖ *Ley de Dios* : commandemens de Dieu, préceptes du Décalogue. ‖ *Ley de gracia, ó evangélica* : loi de grâce, loi évangélique, Nouveau Testament. ‖ *Ley de la trampa* : ruse, fourberie qui a quelque apparence de justice. ‖ *Ley escrita* : loi écrite de la main de Dieu sur les tables de la loi. ‖ *Ley natural* : loi naturelle. ‖ *Ley de encaje* : (*fam.*) décision, jugement, sentence arbitraire. ‖ *Á toda ley* : suivant toutes les lois. ‖ (*fig.*) Dans tous les cas, dans toutes les circonstances. ‖ *Dar la ley* : donner ou faire la loi, commander avec autorité. ‖ *Hecha la ley, hecha la trampa* : (*fam.*) nouvelle loi, nouvelle fraude. On le dit surtout en matière de commerce. ‖ *Á la ley* : (*fam.*) parfaitement bien, comme il faut. ‖ *Á ley de caballero* : foi d'honnête homme. ‖ *La necesidad carece de ley* : nécessité n'a point de loi. ‖ *Imponerse una ley de* : se faire une loi de. ‖ *Leyes, pl.* Lois, le corps du droit civil. ‖ *Venir contra una ley* : enfreindre une loi.

LEYENDA, *s. f.* Lecture : l'action de lire. ‖ Lecture : ce qu'on lit. ‖ *Hombre de leyenda* : (*v.*) ecclésiastique.

LEYENTE, *p. a.* V. *Leer*. Lisant, qui lit.

LEZDA, *s. f.* (*v.*) Droit sur les marchandises.

LEZDERO, *s. f.* (*v.*) Percepteur de la *lezda*.

LEZNE, *adj. m. f.* (*v.*) V. *Deleznable*.

LIA, *s. f.* Petite corde de jonc ou de genêt. ‖ *Estar hecho una lia* : (*fam.*) être ivre.

‖ *Lias, pl.* Marc de raisin. ‖ *Tomar lias y Juan danzante* : prendre la poudre d'escampette : s'enfuir précipitamment.

LIADO, *p. p.* V. *Liar.*

*LIANCHA, *s. f.* Liais : sorte de pierre dure.

LIANZA, *s. f.* (*v.*) V. *Alianza.*

LIAR, *v. a.* Lier, attacher. ‖ *Liarlas* : (*fam.*) s'enfuir à la dérobée, s'esquiver.

LIARSE, *v. r.* Contracter alliance.

LIARA, *s. f. And.* V. *Aliara.*

LIAZA, *s. f. And.* Lien : attache, surtout d'osier.

LIBACION, *s. f.* Libation : effusion de vin, ou d'autre liqueur, que les Anciens faisaient en l'honneur de la Divinité.

LIBADO, *p. p.* V. *Libar.*

LIBÁMEN, *s. m.* (*v.*) V. *Libacion.*

LIBAMIENTO, *s. m.* (*v.*) V. *Libacion.*

*LÍBANO, *s. m.* (*géog.*) Liban : montagne de l'Asie.

LIBAR, *v. a.* Sucer : tirer le suc du bout des lèvres. ‖ Sacrifier. ‖ Faire une libation. ‖ Goûter une liqueur.

LIBELA, *s. f.* (*v.*) Ancienne monnaie romaine de la valeur de quatre maravédis.

LIBELADO, *p. p.* V. *Libelar.*

LIBELAR, *v. a.* Libeller : dresser un exploit, une demande en justice. ‖ Faire une narration par écrit.

LIBELÁTICO, CA, *adj.* On le disait du chrétien qui renonçait à la foi, et qui prenait des magistrats un certificat de son obéissance aux ordres de l'empereur.

LIBELO, *s. m.* Demande en justice, requête, mémoire. ‖ Libelle, écrit injurieux. ‖ (*v.*) Petit livre. ‖ *Libelo infamatorio* : libelle diffamatoire. ‖ *Libelo de repudio* : lettre de divorce. ‖ *Libelo famoso* : (*v.*) V. *Libelo infamatorio.* ‖ *Dar libelo de repudio* : (*fig.*) renoncer, abandonner.

LIBERACION, *s. f.* (*v.*) Délivrance, affranchissement.

LIBERAL, *adj. m. f.* Libéral, généreux. ‖ *Actif, expéditif. ‖ *Arte liberal* : art libéral : qui appartient plus à l'esprit qu'au travail des mains.

LIBERALIDAD, *s. f.* Libéralité, générosité.

LIBERALÍSIMAMENTE, *adv. sup.* de *Liberalmente.*

LIBERALÍSIMO, MA, *adj. sup.* de *Liberal.*

LIBERALMENTE, *adv.* Libéralement. ‖ Promptement.

*LIBERAMENT ou LIBERAMENTE, *adv.* (*v.*) V. *Liberalmente.*

*LIBERATO, *s. m.* (*n. p.*) Libérat.

LIBERO, RA, *adj.* V. *Libre.*

LIBERRIMO, MA, *adj. sup.* de *Libre.*

LIBERTAD, *s. f.* Liberté : pouvoir d'agir ou de ne pas agir. ‖ Liberté, indépendance. ‖ Exemption, privilége, franchise. ‖ Liberté, excessive licence. ‖ Liberté, permission de parler, d'écrire librement. ‖ Liberté : état de celui qui n'est pas en prison. ‖ Liberté, permission. ‖ Liberté, manière d'agir sans façon, sans étiquette, sans cérémonie. ‖ Liberté, hardiesse. ‖ *Libertad de conciencia* : liberté de conscience ; permission de professer la religion que l'on veut. ‖ Mœurs déréglées. ‖ *Libertad de cultos* : liberté des cultes. ‖ *Libertad de espíritu* : liberté d'esprit. ‖ *Libertad de estado* : état d'une personne libre, non engagée dans le mariage, dans les ordres, etc.

LIBERTADAMENTE, *adv.* Librement, effrontément.

LIBERTADO, *p. p.* V. *Libertar.* ‖ *adj.* Effronté, impudent. ‖ (*inus.*) Désœuvré, oisif.

LIBERTADOR, RA, *s.* Libérateur : celui qui délivre.

LIBERTAR (*de*), *v. a.* Mettre en liberté, affranchir, délivrer d'esclavage. ‖ Libérer d'une dette. ‖ Préserver, délivrer.

LIBERTINAGE, *s. m.* Libertinage, débauche. ‖ Libertinage d'esprit, irréligion.

LIBERTINO, *s. m.* Fils d'affranchi.

LIBERTINO, NA, *adj.* et *s.* Libertin, dissolu, débauché.

LIBERTO, *s. m.* Affranchi : esclave à qui l'on donne la liberté.

*LIBÍA, *s. f.* (*géog.*) Libye : pays de l'Afrique.

LÍBICO, CA, *adj.* De Libye.

*LIBICOÁGRICO, *s. m.* Vent du couchant d'hiver.

*LIBICONOTO, *s. m.* Vent qui souffle entre le midi et le couchant d'hiver.

*LIBÍDINE, *s. f.* (*v.*) Impudicité. V. *Liviandad.*

LIBIDINOSAMENTE, *adv.* D'une manière libidineuse.

LIBIDINOSO, SA, *adj.* Impudique, luxurieux.

LIBIO, IA, *adj. m. f.* De la Libye.

LIBITUM (AD), *adv. lat.* À volonté.

*LIBONOTO, *s. m.* V. *Libiconoto.*

*LIBORIO, *s. m.* (*n. p.*) Liboire.

LIBRA, *s. f.* Livre : poids communément de seize onces. ‖ Livre : monnaie de compte. ‖ Balance : septième signe du zodiaque. ‖ *Arag.* Poids qu'on met sur les olives écrasées pour en extraire l'huile. ‖ *Libra carnicera* : livre du poids de trente-six onces. On s'en sert dans les boucheries d'Espagne. ‖ *Sueldo á libra, ó sueldo por libra* : au sou la livre, au marc la livre.

LIBRACION, *s. f.* Libration : balancement d'un corps jusqu'à ce qu'il soit en équilibre.

LIBRADO, *p. p.* V. *Librar.*

LIBRADOR, *s. m.* Libérateur. V. *Libertador.* ‖ Intendant des écuries du roi. ‖ Couloir : vaisseau de fer-blanc qui sert à mettre dans les bassins de la balance les dra-

gén, le tabac, etc. ‖ Tireur : celui qui tire une lettre de change.

LIBRAMIENTO, *s. m.* (*v.*) Délivrance : l'action de délivrer. ‖ Ordonnance sur un trésorier, rescription sur un receveur. ‖ Petit morceau de papier roulé que les enfans mettent au cul des guêpes.

LIBRANCISTA, *s. m.* Porteur d'une ordonnance, d'une rescription en sa faveur. ‖ Commis qui expédie les ordonnances sur les trésoriers.

LIBRANTE, *p. a.* V. *Librar.* ‖ *s. m.* Celui qui sollicite une ordonnance, une rescription pour toucher une somme.

LIBRANZA, *s. f.* Délivrance. V. *Libramiento.* ‖ Rescription, ordonnance, mandement par écrit pour toucher une somme.

LIBRAR (*de*), *v. a.* Délivrer, sauver, garantir, dérober, tirer du péril. ‖ Expédier un ordre. ‖ Donner permission à une religieuse d'aller au parloir. ‖ Charger du soin, confier. ‖ V. *Dar, entregar.* ‖ Confier, commettre. ‖ Juger, arrêter, décider. ‖ (*v.*) Demander justice. ‖ *Librar la espada :* dégager le fer, en termes d'escrime. ‖ *Librar bien, ó mal :* se tirer bien ou mal d'affaire. ‖ *Á bien, ó á buen librar :* le mieux qu'il se pourra.

*LIBRARSE, *v. r.* Échapper, se sauver de.

LIBRATORIO, *s. m.* V. *Locatorio.*

LIBRAZO, *s. m. augm.* de *Libro.*

LIBRE, *adj. m. f.* Libre, indépendant. ‖ Exempt, franc, privilégié. ‖ Innocent, déchargé, exempt de crime. ‖ Libre : exempt de gêne et d'embarras, de danger. ‖ Libre : qui n'est point engagé dans le mariage, dans les ordres, etc. ‖ Libre : peu retenu dans ses propos. ‖ Libre : qui parle, qui écrit d'une manière trop libre. ‖ Libre, élargi, délivré, mis en liberté. ‖ Libre : qui a la liberté d'agir ou de ne point agir. ‖ Libre : qui n'est point esclave. ‖ Libre : peu retenu. ‖ Libre, malhonnête. ‖ Isolé, en parlant d'un édifice. ‖ *Libre albedrío :* libre arbitre. ‖ *Al que no tiene el rey le hace libre :* où il n'y a rien le roi perd ses droits. ‖ *Bienes libres :* biens libres, non grevés de substitutions.

LIBREA, *s. f.* Livrée : habit uniforme des pages, des laquais. ‖ Livrée : couleurs qui distinguent les différens quadrilles d'un carrousel. ‖ Tout ceux qui portent la même livrée.

LIBREADO, *p. p.* V. *Librear.*

LIBREAR, *v. a.* Peser, vendre à la livre.

LIBREDUMBRE, *s. m.* (*v.*) V. *Libertad.*

LIBREJO, *s. m.* Brochure : petit ouvrage de peu de feuilles, de peu de valeur.

LIBREMENTE, *adv.* Librement, sans contrainte.

*LIBREMENTRE, *adv.* (*v.*) V. *Libremente.*

LIBRERÍA, *s. f.* (*inus.*) Librairie : profession de libraire. ‖ Boutique de librairie. ‖ Bibliothèque.

LIBRERO, *s. m.* Libraire : marchand de livres.

LIBRETA, *s. f. dim.* de *Libra.* ‖ Petite livre de douze onces. ‖ Pain d'une livre. ‖ Livret. ‖ Agenda.

LIBRETE, *s. m. dim.* de *Libro.* Petit livre, livret. ‖ Chaufferette.

LIBRETILLO, *s. m. dim.* de *Librete.*

LIBRETIN, *s. m. dim.* de *Librete.*

LIBRILLA, *s. f. dim.* de *Libra.* ‖ Petite livre qui n'a pas seize onces.

LIBRILLO, ITO, *s. m. dim.* de *Libro.* Livret : petit livre. ‖ (*v.*) V. *Librillo.* ‖ *Librillo de cera :* petit pain de bougie pliée en forme de livre. ‖ *Librillo de memoria :* agenda, livret de choses à faire.

LIBRO, *s. m.* Livre, volume. ‖ Livre : ouvrage d'esprit. ‖ Livre : une des principales parties d'un volume, d'un ouvrage. ‖ (*v.*) Quenouille. ‖ (*fig.*) V. *Contribucion, impuesto.* ‖ *Libro de becerro :* registre de communauté. V. *Becerro.* ‖ *Libro de caballerías :* livre ou roman de chevalerie. ‖ *Libro de caja.* V. *Caja.* ‖ *Libro de coro :* livre de chœur, livre de plain-chant. ‖ *Libro de vida :* livre de vie, où sont écrits les noms des élus. ‖ *Libro del mundo :* (*fig.*) livre du monde : les cieux, la nature. ‖ *Libro de memoria :* tablettes de poche. ‖ *Libro de música :* livre de musique. ‖ *Libro de cuarenta hojas :* (*fig.*) jeu de cartes. ‖ *Libro verde :* (*fam.*) livre qui contient les particularités d'un pays, les anecdotes des familles. ‖ (*fig.*) Personne qui s'occupe de semblables recherches. ‖ *Libro de asiento :* livre journal. ‖ *Libro de mano :* manuscrit. ‖ *Libro de partidas :* registre obituaire, registre des obits. ‖ *Libro de armas :* armorial. ‖ *Libro de oro :* livre d'or. ‖ *Hacer libro nuevo :* (*fam.*) dépouiller le vieil homme : changer de vie. ‖ *Meterse alguno en libros de caballerías :* se mêler des choses où l'on n'a que faire.

LIBROTE, *s. m.* Mauvaise brochure.

*LIBURNA, *s. f.* (*géog.*) Libourne : ville de France.

LIBURNICA, *s. f.* Embarcatine légère en usage à Livourne.

*LICANTROPÍA, *s. f.* Lycanthropie : espèce de délire mélancolique, dans lequel les malades s'imaginant être changés en loups hurlent comme eux : les Espagnols disent plus communément : *Mania lupina.*

*LICCION, *s. f.* (*v.*) V. *Leccion.*

LICENCIA, *s. f.* Licence, permission, dispense. ‖ Licence, liberté outrée. ‖ Licence : grade de licencié. ‖ Congé. ‖ *Licencia de artes :* membres de l'Université d'Alcala, préposés pour l'examen des bacheliers. ‖ *Licencia, ó claustro de licencias :* membres des facultés de théologie et de médecine

vers l'université d'Alcala. ‖ *Licencia poética :* licence poétique : liberté que prend le poëte contre les règles. ‖ *Primero en licencia :* premier de licence : licencié admis avant tous les autres.

LICENCIADILLO, *s. m. dim.* de *Licenciado.* Petit faquin.

LICENCIADO, *p. p.* V. *Licenciar.*

LICENCIADO, DA, *adj.* On le dit d'une personne qui se croit instruite. ‖ (*v.*) Élargi, mis en liberté.

LICENCIADO, *s. m.* Licencié : celui qui a pris ses degrés de licence dans quelque faculté. ‖ (*fam.*) Homme en habits longs, vêtu en étudiant. ‖ (*fam.*) Faquin.

LICENCIAMIENTO, *s. m.* Licence : grade de licencié.

LICENCIAR, *v. a.* Licencier, congédier. ‖ Donner le grade de licencié.

LICENCIARSE, *v. r.* Devenir licencieux.

LICENCIOSAMENTE, *adv.* Licencieusement.

LICENCIOSO, SA, *adj.* Licencieux : déréglé, désordonné, débauché.

LICEO, *s. m.* Lycée : école d'Aristote à Athènes. ‖ École publique, université. ‖ Lycée : école publique en France, sous l'empire. On l'appelle collége maintenant.

LICERA, *s. f.* V. *Lisera.*

*LICHEN, *s. m.* Lichen : sorte de plante parasite qui vient sur l'écorce des arbres.

LICHERA, *s. f.* Couverture de lit.

LICION, *s. f.* (*v.*) V. *Leccion.*

LICIONARIO, *s. m.* (*v.*) V. *Leccionario.*

LICITACION, *s. f.* L'action de mettre à prix. ‖ L'action d'enchérir.

LICITAMENTE, *adv.* Licitement.

LICITADOR, *s. m.* Celui qui met à prix. ‖ Celui qui enchérit.

LICITAR, *v. a.* Mettre à prix. ‖ Enchérir.

LÍCITO, TA, *adj.* Licite : permis par la loi.

LICOR, *s. m.* Liqueur : substance fluide et liquide. ‖ Liqueur : boisson qui a beaucoup de corps, d'esprits.

LICOROSO, SA, *adj.* Liquoreux, spiritueux.

LICTOR, *s. m.* Licteur : huissier qui accompagnait les magistrats à Rome.

LICUABLE, *adj. m. f.* Qui peut se fondre, se liquéfier ; fusible.

LICUACION, *s. f.* Liquéfaction, fusion.

LICUADO, *p. p.* V. *Licuar.*

LICUAR, *v. a.* Fondre, liquéfier, rendre liquide.

LICUOR, *s. m.* Liqueur. V. *Licor.*

LID, *s. f.* Combat, bataille. ‖ (*fig.*) Combat, dispute littéraire. ‖ (*v.*) V. *Pleito.*

LIDIA, *s. f.* (*v.*) V. *Lid.*

LIDIADERO, RA, *adj.* (*v.*) Qu'on peut combattre.

LIDIADOR, *s. m.* Combattant.

LIDIANTE, *p. a.* V. *Lidiar.*

LIDIAR (*con*), *v. n.* Combattre. ‖ (*fig.*) Disputer. ‖ (*fig.*) Avoir affaire à quelqu'un d'un caractère difficile, fatigant. ‖ (*v.*) V. *Pleitear.*

LIDIAR, *v. a.* Combattre des taureaux et autres animaux sauvages et féroces.

LIEBRASTON, *s. m.* Levraut : jeune lièvre.

LIEBRATICO, *s. m.* Levraut.

LIEBRE, *s. f.* Lièvre : quadrupède. ‖ (*mar.*) Bigot pour racage. ‖ (*fig.*) Homme peureux comme un lièvre. ‖ Lièvre : constellation de l'hémisphère austral. ‖ *Liebre hembra :* hase. ‖ *Liebre marina :* lièvre marin : poisson. ‖ *Coger una liebre :* (*fig. fam.*) tomber dans un bourbier.

LIEBRECICA, ILLA, ITA, ZUELA, *s. f. dim.* de *Liebre.* ‖ Aubifoin : plante.

*LIEGEREZA, *s. f.* (*v.*) V. *Ligereza.*

*LIEJA, *s. f.* (*géog.*) Liége : ville des Pays-Bas.

LIENCECICO, ILLO, ITO, *s. m. dim.* de *Lienzo.*

LIENDRE, *s. f.* Lente : œuf de pou. ‖ *Cascar, ó machacar las liendres :* (*fam.*) maltraiter, frapper, surtout à la tête. ‖ (*fig.*) Convaincre par de bonnes raisons.

LIENTERA, *s. f.* Lienterie : maladie.

LIENTERICO, CA, *adj.* De lienterie.

LIENTO, TA, *adj.* Moite, humide.

LIENZA, *s. f.* Bande ou bandelette étroite de toile.

LIENZO, *s. m.* Toile : tissu de fil. ‖ Mouchoir de poche. ‖ Toile sur laquelle on peint, et la peinture elle-même. ‖ Courtine. V. *Cortina.* ‖ Façade d'un édifice, mur d'une chambre, etc. ‖ *Lienzo crudo :* toile de fil écru.

LIEVA, *s. f.* (*v.*) L'action de porter. ‖ (*id.*) V. *Carga.*

LIEVAR, *v. a.* (*v.*) V. *Llevar.*

LIEVE, *adj. m. f.* (*v.*) V. *Leve.* ‖ *De lieve :* (*v.*) légèrement, facilement.

LIFARA, *s. f. Ar.* V. *Alifara.*

LIGA, *s. f.* Jarretière. ‖ Gui de chêne : plante dont on tire la glu. ‖ Glu : sorte de composition visqueuse et tenace. ‖ Ligue, confédération. ‖ Alliage : mélange de métaux. ‖ (*bot.*) Amitié. V. *Amistad.* ‖ (*v.*) V. *Banda.*

LIGACION, *s. f.* L'action de lier. ‖ Liaison, union.

LIGADO, *p. p.* V. *Ligar.*

LIGADURA, *s. f.* Ligature, lien. ‖ Ligature faite aux cuisses d'un homme en léthargie pour le tirer de son assoupissement. ‖ Bandage pour les hernies. ‖ (*mar.*) Amarrage. ‖ (*fig.*) Union, bonne intelligence. ‖ Art : l'action de sauver les dissonances en musique. ‖ (*fig.*) V. *Sujecion.* ‖ *Ligaduras, pl.* Arcs de pierre qu'on fait aux voûtes.

LIGAGAMBA, *s. f.* (*v.*) Jarretière. V. *Liga.*

LIGALLO, *s. m. Arag.* Corps de pâtres ou bergers.

LIGAMAZA, *s. f.* Espèce de gomme qu'ont certains fruits. ‖ Miélat, miellée, miellure : coulement sucré des feuilles.

LIGAMENTO, *s. m.* Ligature, lien. ‖ Ligament : tendon qui attache quelque partie du corps.

LIGAMENTOSO, SA, *adj.* Ligamenteux. On le dit des plantes dont les racines sont entortillées en manière de cordages.

LIGAMIENTO, *s. m.* L'action de lier. ‖ (*fig.*) Liaison, union, amitié. ‖ (*v.*) Ligament.

LIGAPIERNA, *s. f.* (*v.*) V. *Liga.*

LIGAR (*con*), *v. a.* Lier, attacher. V. *Atar.* ‖ Allier les métaux. ‖ (*fig.*) Lier, unir. ‖ Nouer l'aiguillette, rendre impuissant. ‖ (*fig.*) Exorciser, conjurer les démons. ‖ (*fig.*) Lier par l'excommunication. ‖ V. *Encuadernar.*

LIGARSE, *v. r.* Se liguer, s'unir, se confédérer. ‖ (*fig.*) Se lier, s'engager, s'obliger.

LIGATURA, *s. f.* (*v.*) V. *Ligadura.*

LIGAZON, *s. f.* Liaison, union. ‖ (*mar.*) Liaison : assemblage de toutes les pièces d'un vaisseau, pièces d'allonge : membrure.

LIGERAMENTE, *adv.* Légèrement, avec agilité. ‖ Légèrement, doucement, superficiellement. ‖ Légèrement, à la légère, inconsidérément. ‖ (*v.*) Facilement.

LIGEREZ, *s. f.* (*v.*) V. *Ligereza.*

LIGEREZA, *s. f.* Légèreté : manque de pesanteur, souplesse. ‖ Légèreté, agilité, vitesse. ‖ (*fig.*) Légèreté, inconstance, imprudence, défaut de solidité dans l'esprit, étourderie, évaporation.

LIGERÍSIMAMENTE, *adv. sup.* de *Ligeramente.*

LIGERÍSIMO, MA, *adj. sup.* de *Ligero.*

LIGERO, RA (*de*), *adj.* Léger : peu pesant. ‖ Léger, agile, prompt, dispos. ‖ Léger, inconstant, volage. ‖ Facile, aisé. ‖ *A la ligera* : à la légère. On le dit d'une personne qui voyage avec peu de bagage, etc. ‖ *De ligero* : à la légère, inconsidérément, sans beaucoup de réflexion.

LIGERO, *adv.* Légèrement.

LIGERO, *s. m.* (*boh.*) Mante. V. *Manto.*

LIGERUELA, *s. f.* Raisin précoce.

* LIGNALOE, *s. f.* (*v.*) V. *Aloe.*

* LIGNÍVORO, RA, *adj.* Lignivore. On le dit des insectes qui attaquent le bois.

LIGNUMCRUCIS, *s. m.* Relique de la croix du Sauveur.

LIGONA, *s. f. Ar.* V. *Azada.*

LIGUILLA, *s. f.* Faveur : ruban très-étroit.

* LÍGULA, *s. f.* Épiglotte.

* LIGUR, *adj.* et *s. m. f.* Ligurien : de la Ligurie.

LIGURINO, NA, *adj.* et *s.* V. *Ligur.*

LIGÚSTICO, CA, *adj.* et *s.* V. *Ligur.*

LIGUSTRE, *s. m.* Fleur du troëne.

LIGUSTRINO, NA, *adj.* Qui appartient au troëne.

LIGUSTRO, *s. m.* Troëne : arbrisseau.

LIJA, *s. f.* Squale : chien de mer : poisson et sa peau.

LIJADO, *p. p.* V. *Lijar.*

LIJAR, *v. a.* Polir avec la peau de chien de mer.

LIJO, *s. m.* (*v.*) Fange, boue. V. *Cieno.*

LIJO, JA, *adj.* (*v.*) Sale.

LIJOSO, SA, *adj.* (*v.*) Sale, malpropre.

LILA, *s. f.* Camelot de Lille, en Flandre. ‖ Lilas : arbrisseau et sa fleur. ‖ Toile de Lille.

* LILA, *s. f.* (*géog.*) Lille : ville de France.

LILAILA, *s. f.* Espèce d'étoffe légère de laine. ‖ (*fam.*) Bagatelle, fadaise, niaiserie.

* LILAO, *s. m.* Vaine ostentation.

* LILIÁCEA, *adj. f.* Liliacée : dont la fleur ressemble à celle du lis ordinaire.

* LILILÉ, *s. m.* Acclamation des Arabes dans leurs fêtes.

LILILÍ, *s. m.* V. *Lelili.*

* LILILIÉ, *s. m. pl.* V. *Lelili.*

* LILIO, *s. m.* (*v.*) V. *Lirio.* ‖ Lilium liqueur pour rappeler les esprits.

LIMA, *s. f.* Lime : outil de serrurier, etc. ‖ (*fig.*) Correction : dernière perfection d'un ouvrage. ‖ Lime, limon : espèce de citron. ‖ Limonier. V. *Limero.* ‖ (*boh.*) Chemise. V. *Camisa.* ‖ *Lima sorda* : lime sourde, qui ne fait pas de bruit quand on l'emploie. ‖ (*fig.*) Le temps et tout ce qui mine, ce qui consume insensiblement. ‖ *Lima musa* : écouane : sorte de lime ou râpe.

LIMADÍSIMO, MA, *adj. sup.* de *Limado.*

LIMADO, *p. p.* V. *Limar.*

LIMADURA, *s. f.* Limaille : parties de métal que la lime détache.

LIMALLA, *s. f.* V. *Limadura.*

LIMAR, *v. a.* Limer : polir, couper, atténuer avec la lime. ‖ (*fig.*) Consumer, user peu à peu. ‖ (*fig.*) Limer : corriger avec soin, perfectionner.

LIMATON, *s. m.* Sorte de lime.

LIMAZA, *s. f.* (*v.*) Limaçon ou limace. V. *Babosa.*

LIMAZO, *s. m.* Limace sans coquille.

LIMBO, *s. m.* (*inus.*) Bord, extrémité, surtout en parlant d'une robe. ‖ Limbes : lieu où vont les âmes des enfans morts sans baptême. ‖ Limbe : bord d'un instrument mathématique, ou du disque du soleil et de la lune. ‖ (*v.*) V. *Limo, lodo.*

LIMEN, *s. m.* (*poés.*) V. *Umbral.*

LIMENO, NA, *adj.* Natif de Lima ville d'Amérique.

* LIMERA, *s. f.* Marchande de limes ou limons. ‖ Trou par où passe la barre du gouvernail : étambraie, jaumières.

LIMERO, *s. m.* Marchand de limes ou limons. ‖ Limonier : arbre qui les produit.

LIMERO, RA, *adj.* Marchand de limons : arbre qui porte les limons.

LIMETA, *s. f.* Fiole : petite bouteille de verre.

LIMISTE, *s. m.* Drap de Ségovie de première qualité.

LIMITACION, *s. f.* Restriction, limitation, district, ressort. ‖ (*v.*) V. *Limite.*

LIMITADAMENTE, *adv.* D'une manière limitée.

LIMITADÍSIMAMENTE, *adv. sup.* de *Limitadamente.*

LIMITADÍSIMO, MA, *adj. sup.* de *Limitado.*

LIMITADO, *p. p.* V. *Limitar.* ‖ (*de*) *adj.* Borné : qui a peu d'intelligence. ‖ Restreint, diminué, borné, réduit.

LIMITÁNEO, NEA, *adj.* Qui regarde les limites, les frontières : limitrophe.

LIMITAR, *v. a.* (*inus.*) Poser, planter des bornes. ‖ Donner des bornes, limiter, restreindre, modifier, borner. ‖ Donner avec épargne, rogner, retrancher.

LÍMITE, *s. m.* Bornes, limites, au propre et au figuré. ‖ *Límite boreal y austral :* points de l'orbite d'une planète, dans lesquel elle est à sa plus grande latitude, ou à 90 des degrés des nœuds. Ces points pour la lune sont appelés ventres du dragon.

LIMÍTROFE, *adj. m. f.* Limitrophe : qui est sur les limites : dont les limites se touchent.

LIMO, *s. m.* Limon, boue, vase, bourbe.

* LIMODORO, *s. m.* Limodore : plante.

LIMON, *s. m.* Citron : fruit. ‖ Limonier : arbre qui produit les limons. ‖ Limon : fruit. ‖ *Limones, pl.* Limons de charrette : pièces entre lesquelles est attaché le cheval.

LIMONADA, *s. f.* Limonade : breuvage fait avec de l'eau, du sucre et du jus de citron ou de limon. ‖ Toute espèce de liqueur rafraîchissante. ‖ *Limonada de vino :* limonade ordinaire mêlée avec du vin.

LIMONADO, DA, *adj.* De couleur de citron.

LIMONAR, *s. m.* Lieu planté de citronniers.

LIMONCILLO, *s. m. dim.* de *Limon.* ‖ Limon.

LIMONERA, *s. f.* Limonière : espèce de brancard formé par les deux limons adaptés au devant d'une voiture.

LIMONERO, *s m.* Citronnier, arbre. ‖ Marchand de citrons.

LIMONERO, RA, *adj.* Limonier. On le dit du cheval destiné à la voiture.

* LIMONIO, *s. m.* Limoine : plante.

* LIMOSCAPO, *s. m.* (*arch.*) Escape : fût, partie de la colonne.

LIMOSIDAD, *s. f.* Qualité de ce qui est bourbeux, vaseux.

* LIMOSINO, *s. m.* (*géog.*) Limousin : contrée de la France.

LIMOSNA, *s. f.* Aumône.

LIMOSNADERO, RA, *adj.* (*v.*) V. *Limosnero.*

LIMOSNADOR, RA, *adj.* (*v.*) V. *Limosnero.*

LIMOSNERO, *s. m.* Aumônier.

LIMOSNERO, RA, *adj.* Aumônier, charitable, libéral envers les pauvres

LIMOSO, SA, *adj.* Limoneux, bourbeux, fangeux, vaseux.

LIMPIA, *s. f.* Nettoiement, curage.

LIMPIADERA, *s. f.* Vergette. V. *Cepillo.*

LIMPIADIÉNTES, *s. m.* Cure-dents.

LIMPIADO, *p. p.* V. *Limpiar.*

LIMPIADOR, RA, *s.* Celui qui nettoie : curieur de puits, etc.

LIMPIADURA, *s. f.* V. *Limpia.* ‖ Saleté : ordures qu'on ôte de ce qu'on nettoie.

LIMPIAMENTE, *adv.* Proprement, avec propreté. ‖ (*fig.*) Nettement, franchement, sans détours.

LIMPIAMIENTO, *s. m.* V. *Limpiadura.*

LIMPIANTE, *p. a.* V. *Limpiar.* ‖ *adj.* (*v.*) V. *Abstergente.*

LIMPIAR, *v. a.* Nettoyer, curer, ôter la saleté. ‖ (*fig.*) Purifier, rendre pur. ‖ (*fig.*) Purger un pays de brigands, la mer de pirates, etc. ‖ (*fam.*) Voler. ‖ Détacher, ôter les taches. ‖ Gagner, attraper. ‖ *Limpiar la bagilla :* écurer, éclaircir avec de la cendre. ‖ *Limpiar las chimeneas :* ramoner une cheminée. ‖ *Limpiar la conciencia :* se confesser.

* LIMPIARSE, *v. r.* Se laver, se purger d'une accusation. ‖ *Limpiarse de calentura :* se débarrasser de la fièvre.

* LIMPIDISIMO, MA, *adj. sup.* de *Limpido.*

* LIMPIDO, DA, *adj.* Limpide.

LIMPIEDAD, *s. f.* (*v.*) V. *Limpieza.*

LIMPIEDUMBRE, *s. f.* (*v.*) V. *Limpieza.*

LIMPIEZA, *s. f.* Propreté : soin de la netteté dans les habits. ‖ Propreté, netteté. ‖ (*fig.*) Pureté, chasteté. ‖ (*fig.*) Pureté de sang dans les familles non alliées avec des juifs, des maures, etc. ‖ (*fig.*) Intégrité, désintéressement. ‖ *Limpieza de bolsa :* (*fam.*) manque d'argent. ‖ *Limpieza de corazon :* pureté de cœur et d'intention.

LIMPIO, PIA, *adj.* Propre, net. ‖ (*fig.*) Propre dans ses habillemens, bien mis, arrangé. ‖ (*fig.*) Qui n'a jamais eu ni juifs, ni maures dans sa famille. ‖ (*fig.*) Pur : sans tache, sans défaut. ‖ Décrassé. ‖ *Limpio de manos :* (*fig.*) qui a les mains pures : intègre, incorruptible. ‖ *Limpio de polvo y paja :* (*fig. fam.*) net, sain, sans peine. ‖ *Jugar limpio :* (*fig.*) jouer

frane jeu, ne point tricher, ou agir de bonne foi. ‖ *Media con limpio:* manière dont s'exprime à Madrid l'action de partager un lit avec un compagnon que l'hôte garantit propre et sain. ‖ *Poner en limpio:* nettoyer un enfant, le changer de langes. ‖ (*fig.*) Transcrire, mettre au net. ‖ (*fig.*) Éclaircir, débrouiller une affaire. ‖ *Poner en limpio á uno:* (*fig.*) instruire quelqu'un. ‖ *Tierra limpia:* plaine, pays plat. ‖ *Quedar limpio:* (*fig. fam.*) rester à sec, sans argent.

LIMPION, *s. m.* Nettoiement. ‖ (*fam.* Balayeur de rue, d'église, etc. ‖ Houssage. ‖ *Dar un limpion á los zapatos:* décrotter les souliers.

LIMPÍSIMO, MA, *adj. sup.* de *Limpio.*

LINAGE, *s. m.* Lignage, race, famille, génération, descendance. ‖ (*fig.*) Genre: sorte, espèce. ‖ *Linage humano:* le genre humain. ‖ Lignages: habitans nobles d'une ville.

LINAGISTA, *s. m.* Généalogiste.

LINAJUDO, *s. m.* Celui qui se vante de la noblesse de ses ancêtres. ‖ Celui qui s'applique à l'étude des généalogies.

*LINALOE, *s. m.* Aloès. V. *Aloe.*

LINÁMEN, *s. m.* (*inus.*) V. *Ramage.*

LINAR, *s. m.* Linière: terre semée en lin.

LINARÍA, *s. f.* Linaire, ou lin sauvage, plante.

*LINAYE, *s. m.* (*v.*) V. *Linage.*

LINAZA, *s. f.* Linette: graine de lin.

LINCE, *s. m.* Lynx: animal sauvage. ‖ (*fig.*) Lynx: homme qui a la vue très-percante, qui est très-pénétrant dans les affaires. ‖ (*boh.*) Voleur qui voit de loin, ou celui qui est aux aguets pendant que les autres font leur coup.

LINCURÍO, *s. m.* Lyncurius, bélemnite, pierre de lynx.

LINDAMENTE, *adv.* Joliment, proprement, avec grâce, gentiment.

LINDANTE, *p. a.* de *Lindar.* Attenant, avoisinant.

LINDANO, *s. m.* (*inus.*) V. *Linde, lindero.*

LINDAR (*con*), *v. a.* Borner: fixer les bornes d'un champ, etc. V. *Alindar.*

LINDAR, *v. n.* Avoisiner, être contigu.

LINDAZO, *s. m.* V. *Linde.*

LINDE, *s. m. f.* Borne, limite, sentier qui sépare les champs.

LINDE, *adj. m. f.* (*inus.*) Voisin, contigu, limitrophe.

LINDERA, *s. f.* V. *Linde.*

LINDERO, RA, *adj.* Limitrophe, voisin, contigu.

LINDERO, RA, *s.* Borne, limite, etc. V. *Linde.* ‖ *Linderos, pl.* Signes, indices. ‖ *Linderos y confines de un campo:* tenans et aboutissans d'un champ.

LINDES, *s. m. pl.* Limites: bornes, extrémités d'un champ.

LINDEZA, *s. f.* Beauté, élegance, bonne grâce.

LINDÍSIMO, MA, *adj. sup.* de *Lindo.*

LINDO, DA, *adj.* Mignard, beau, joli, agréable à la vue. ‖ (*fig.*) Bon, parfait, exquis. ‖ *¡ Que lindo!* que cela est beau! ‖ *Lindo mozo:* gentil garçon. ‖ *Linda pieza:* bonne pièce. ‖ *¡ Estamos lindos!* nous voilà dans de beaux draps!

LINDO, *s. m.* (*fig. fam.*) Homme efféminé: damoiseau, dameret.

LINDURA, *s. f.* (*inus.*) V. *Lindeza.*

LÍNEA, *s. f.* Ligne: étendue en longueur sans largeur ni profondeur. ‖ Ligne: une suite des descendans d'une race, etc. ‖ Borne, limite, terme, fin. ‖ (*fig.*) Classe, genre, espèce. ‖ (*fig.*) Ligne: ce qui est écrit ou imprimé sur une même ligne droite. ‖ Ligne équinoxiale. V. *Equinoccial.* ‖ Ligne, raie. ‖ (*inus.*) Ligne, retranchement. ‖ Ligne: rangs de soldats en bataille. ‖ *Linea de ataque:* ligne d'approche. ‖ *Linea cónica:* section conique. ‖ *Linea consectente:* ligne qui passe par le centre des deux yeux. ‖ *Linea de circunvalacion y de contravalacion.* V. *Lineas obsidionales.* ‖ *Linea de la defensa.* V. *Defensa.* ‖ *Linea de la direccion:* ligne de direction, qui passe par le centre de gravité. ‖ *Linea de la incidencia:* ligne d'incidence, qui tombe sur la surface du miroir. ‖ *Linea de la reflexion:* ligne de réflexion, qui se réfléchit de la surface du miroir. ‖ *Linea de la tierra:* ligne qui sert de base à un plan géométral. ‖ *Linea de los auges:* ligne qui joint l'apogée et le périgée d'une planète. ‖ *Linea del viento:* ligne ou direction du vent. ‖ *Linea de pluspres:* direction d'un vaisseau qui va au plus près du vent. ‖ *Linea diagonal:* ligne diagonale. ‖ *Linea espiral:* ligne spirale. ‖ *Linea horizontal:* ligne horizontale. ‖ *Linea inclinada:* ligne inclinée ou oblique. ‖ *Linea loxodrómica:* loxodromie: ligne que le vaisseau décrit, lorsque dans sa route il coupe tous les méridiens sous un même angle aigu. ‖ *Linea meridiana:* ligne méridienne: méridien. ‖ *Linea obliçua:* ligne oblique. ‖ *Linea perpendicular:* ligne perpendiculaire ou verticale. ‖ *Linea cuadratiz:* ligne quadratice: courbe inventée par Cinostrate, pour la quadrature mécanique du cercle. ‖ *Linea secante:* sécante: ligne qui coupe la circonférence du cercle. ‖ *Linea substilar:* sous-stylaire: ligne qui est la commune section du plan d'un cadran et du méridien perpendiculaire à ce cadran. ‖ *Linea tangente:* tangente: ligne qui touche la circonférence du cercle sans la couper. ‖ *Linea vertical:* ligne verticale ou perpendiculaire. ‖ *Linea visual:* ligne ou rayon visuel. ‖ *Linea recta:* ligne droite, ligne directe. ‖ *En linea recta:* à vol d'oiseau, en l'air, en ligne droite. ‖ *Lineas obsidiona-*

les : tranchées : lignes de circonvallation, de contrevallation autour d'une place assiégée. ‖ *Lineas paralelas :* lignes parallèles. ‖ *Tirar lineas :* (*fig.*) viser à quelque chose, avoir une chose en vue, prendre des mesures pour l'obtenir.

LINEAL, *adj. m. f.* (*prat.*) Qui appartient à la ligne : linéaire.

LINEAMIENTO, *s. m.* Linéament : trait du visage.

LINEAR, *v. a.* Marquer : tracer avec des lignes.

LINERO, RA, *s.* (*v.*) Linger : marchand de linge.

LINFA, *s. f.* Eau, et plus communément lymphe : humeur aqueuse du corps. ‖ (*poés.*) Eau.

LINFÁTICO, CA, *adj.* (*méd.*) Lymphatique : qui a rapport à la lymphe, qui la contient.

* LINGUAL, *adj. m. f.* Lingual : qui appartient à la langue.

* LINGUETE, *s. m.* (*mar.*) Linguet ou clinguet : pièce qui, sur les vaisseaux, sert à arrêter le cabestan.

* LINI, *s. m.* V. *Linio.*

LINIMENTO, *s. m.* (*méd.*) Liniment : sorte de médicament onctueux.

LINIMIENTO, *s. m.* V. *Linimento.*

LINIO, *s. m.* V. *Liño.*

LINJAVERA, *s. f.* (*v.*) V. *Carcax.*

LINO, *s. m.* Lin : plante. ‖ Toile de lin. ‖ (*poés.*) Voile de navire.

* LINO, *s. m.* (*n. p.*) Lin.

* LINON, *s. m.* Linon : sorte de toile de lin.

LINTEL, *s. m.* Linteau. V. *Dintel.*

LINTERNA, *s. f.* Lanterne à éclairer. ‖ Cage de fer dans laquelle on expose les têtes des criminels exécutés. ‖ Lanterne : espèce de tourelle au-dessus d'un dôme. ‖ Lanterne : pignon garni de fuseaux dans un moulin. ‖ *Linterna mágica :* lanterne magique : machine d'optique.

LINTERNERO, *s. m.* Lanternier : faiseur de lanternes.

LINTERNILLA, *s. f. dim.* de *Linterna.*

LINTERNON, *s. m. augm.* de *Linterna.* ‖ Fanal de poupe d'un navire.

LINUESO, *s. m.* V. *Linaza*

* LIÑA, *s. f.* (*v.*) V. *Linea.*

LIÑO, *s. m.* Rangée de ceps de vignes, d'arbres.

LIO, *s. m.* Paquet, ballot, trousse.

* LIORNA, *s. f.* (*géog.*) Livourne : ville de la Toscane.

* LIPIRIA, *s. f.* Lipyrie : espèce de fièvre ardente et maligne.

* LIPOGRAMÁTICO, CA, *adj.* Lipogrammatique. On le dit des ouvrages où l'on affectait de ne pas faire entrer certaines lettres de l'alphabet.

* LIPOMA, *s. f.* (*chir.*) Lipome : loupe graisseuse.

* LIPOTIMIA, *f.* Lipothymie : défaillance, pâmoison.

LIQUEFACCION, *s. f.* Liquéfaction : changement d'un corps qui devient liquide.

* LIQUEFACER, *v. a.* V. *Liquidar.*

LIQUEFACTIBLE, *adj. m.* et *s.* Liquéfiable : qui se liquéfie.

* LIQUEN, *s. m.* Lichen : plante médicinale.

LIQUIDABLE, *adj. m. f.* V. *Liquefactible.*

LIQUIDACION, *s. f.* Liquidation : l'action de liquider un compte.

LIQUIDADO, *p. p.* V. *Liquidar.*

LIQUIDÁMBAR, *s. m.* Liquidambar : sorte de résine liquide.

LÍQUIDAMENTE, *adv.* D'une manière, sous une forme liquide.

LIQUIDAR, *v. a.* Liquéfier : rendre liquide. ‖ (*fig.*) Liquider, débrouiller : rendre clair l'état des biens, un compte. ‖ *Liquidarse las letras :* se mouiller : devenir liquides, en parlant de certaines lettres.

LIQUIDEZ, *s. f.* Liquidité : qualité de ce qui est liquide.

LÍQUIDO, DA, *adj.* Liquide : qui a ses parties fluides et coulantes. ‖ (*fig.*) *Líquido, net, clair, en parlant du bien, d'un* compte. ‖ Liquide. On le dit des lettres qui changent de son par leur union avec la lettre qui les précède.

* LÍQUIDOS, *s. m. pl.* Liquides : aliments liquides.

LIRA, *s. f.* Lyre : instrument de musique. ‖ (*astron.*) Lyre : constellation septentrionale. ‖ Sorte de poésie lyrique, composée de six vers d'un nombre inégal de pieds, dont les quatre premiers sont à rimes croisées, et les deux derniers riment ensemble.

LIRIA, *s. f.* V. *Liga.*

LÍRICO, CA, *adj.* Lyrique. ‖ *Poesía lírica :* poésie lyrique : qui peut se chanter.

LIRIO, *s. m.* Lis : fleur. ‖ *Lirio montesino :* espatule, glayeul puant : plante aquatique. ‖ *Lirio blanco.* V. *Azuceno.* ‖ *Lirio bastardo :* lis asphodèle : lis à fleurs jaunes. ‖ *Lirio turco :* ixia : plante de la famille des iris. ‖ *Lirio de los valles :* muguet des vallées : plante.

LIRON, *s. m.* Loir : espèce de rat. ‖ *Liron mitelo :* lérot : espèce de petit loir. ‖ *Dormir como un liron :* dormir comme un sabot.

LIRONDO, DA, *adj.* Pur : qui n'est point mélangé. ‖ *Mondo y lirondo : adv.* sans mélange.

LIS, *s. f.* V. *Flor de lis*, au mot *flor.*

LISAMÉNTE, *adv.* Uniment, ingénument, sans détour.

* LISBOA, *s. f.* (*géog.*) Lisbonne : capitale du royaume de Portugal.

LISBONÉS SA *adj.* et *s.* De Lisbonne

LISERA, *s. f. Murc.* Berme. V. *Berma.*

LISIADO, *p. p.* V. *Lisiar.* ‖ *adj.* Estropié. ‖ *Arag.* Désireux, empressé d'obtenir une chose.

LISIAR, *v. a.* Estropier : ôter l'usage d'un membre.

LISIMAQUIA, *s. f.* Lysimachie : plante.

*LISION, *s. f.* (*v.*) V. *Lesion.*

LISO, SA, *adj.* Lisse, uni, poli. ‖ (*fig.*) Uni, clair, évident, sans difficulté. ‖ (*boh.*) Impudent, effronté. ‖ *Hombre liso :* homme rond, uni, franc, sans façon. ‖ *Liso y llano :* sans difficulté.

LISO ; *s. m.* (*boh.*) Satin, taffetas.

LISONJA, *s. f.* Flatterie, encens, adulation. ‖ (*fig.*) Chose qui flatte les sens. ‖ (*blas.*) Losange.

LISONJADO, *p. p* V. *Lisonjar.* ‖ *adj.* (*blas.*) Losangé : divisé en losanges.

LISONJAR, *v. a.* (*v.*) V. *Lisonjear.*

LISONJEADO, *p. p.* V. *Lisonjear.*

LISONJEADOR, *s. m.* (*inus.*) V. *Lisonjero.*

LISONJEAR, *v. a.* Flatter, louer avec excès, encenser. ‖ (*fig. inus.*) Flatter, délecter.

LISONJERAMENTE, *adv.* Avec adulation, flatterie.

LISONJERÍA, *s. f.* (*v.*) V. *Lisonja.*

LISONJERO, RA, *adj.* Flatteur, doux, agréable.

LISONJERO, *s. m.* Encenseur, flatteur, adulateur.

LISONJÍA, *s. f.* (*v.*) V. *Lisonja.*

LISOR, *s. m.* (*v.*) V. *Lisura.*

LISTA, *s. f.* Bande de toile, de papier. ‖ Raie de couleur dans les étoffes. ‖ Liste, catalogue, appel : appellation à haute voix. ‖ *Lista de los predestinados :* livre de vie. ‖ *Listas, s. f. pl.* Liteaux : raies colorées des serviettes.

LISTADO, *s. m.* Rayure : manière dont une étoffe est rayée.

LISTADO, *p. p.* V. *Listar.*

LISTADO, DA, *adj.* Rayé. V. *Alistado.*

LISTAR, *v. a.* (*inus.*) V. *Alistar.*

LISTEADO, DA, *adj.* V. *Listado.*

LISTEL, *s. m.* (*arch.*) Ténie, moulure plate, listel.

LISTELO, *s. m.* (*arch.*) Ténie : moulure plate, listel.

LISTO, TA, *adj.* Leste, prompt, actif, vigilant. ‖ *¡ Listo !* vite ! ‖ (*mar.*) À la voix.

LISTON, *s. m.* Large bande. ‖ Sorte de ruban de soie. ‖ Pièce de bois de deux pouces d'équarrissage pour les châssis de fenêtre. ‖ Filet. V. *Filete.* ‖ *Liston de madera :* niveau de maçon.

LISTONCICO, *s. m. dim.* de *Liston.*

LISTONCILLO, *s. m. dim.* de *Liston.* ‖ Tasseau : pièce qui porte les pannes.

LISTONCITO, *s. m. dim.* de *Liston.*

LISTONERÍA, *s. f.* Assortiment de rubans.

LISTONERO, RA, *adj.* Qui fait des rubans.

LISURA, *s. f.* Poli : qualité de ce qui est lisse. ‖ (*fig.*) Sincérité, ingénuité, franchise.

LITA, *s. f.* Sorte de ver qui vient sous la langue aux chiens.

LITACION, *s. f.* Sacrifice agréable à la divinité. ‖ L'action d'offrir un sacrifice agréable.

LITADO, *p. p.* V. *Litar.*

*LITAGOGO, *adj.* et *s. m.* Litagogue : remède propre à chasser les pierres de la vessie.

LITAR, *v. a.* Offrir un sacrifice agréable à la divinité.

LITARGE, *s. m.* V. *Almártaga.*

LITARGIA, *s. f.* (*v.*) V. *Letargo.*

*LITÁRGICO, CA, *adj.* (*v.*) Lithargique.

LITARGIRIO, *s. m.* Litharge. V. *Almártaga.*

LITE, *s. f.* (*prat.*) Procès. V. *Pleito.*

LITERA, *s. f.* Litière : sorte de voiture à brancard.

LITERAL, *adj. m. f.* Littéral : qui est à la lettre, selon la lettre.

*LITERALISTA, *s. m.* Celui qui s'attache à la lettre, au sens littéral.

LITERALMENTE, *adv.* Littéralement, à la lettre.

LITERARIO, RIA, *adj.* Littéraire : qui appartient aux belles-lettres.

*LITERATILLO, *s. m.* Homme de plume.

LITERATÍSIMO, MA, *adj. sup.* (*inus.*) de *Literato.*

LITERATO, TA, *adj.* Lettré, docte, savant.

*LITERATO, *s. m.* Littérateur : homme de lettres. ‖ *Literatos, pl.* Gens de lettres.

LITERATURA, *s. f.* Littérature, érudition, doctrine.

LITERERO, *s. m.* Celui qui accompagne une litière.

LITERILLA, *s. f. dim.* de *Litera.*

LITIGACION, *s. f.* (*v.*) Litige.

LITIGADO, *p. p.* V. *Litigar.*

*LITIGADOR, *s. m.* Plaideur.

LITIGANTE, *s. m.* Plaideur : qui est en procès.

LITIGAR, *v. a.* Plaider. ‖ (*fig.*) (*inus.*) Disputer, contester.

LITIGIO, *s. m.* Litige : contestation en justice. ‖ (*fig.*) Dispute, discussion.

LITIGIOSO, SA, *adj.* Litigieux, contentieux : sujet à discussion, à contestation. ‖ Chicaneur : qui aime les procès.

LÍTIS, *s. f.* (*inus.*) V. *Pleito.*

LITISCONSORTE, *s. m.* (*inus.*) Celui qui est intéressé dans un procès avec un autre.

LITISCONTESTACION, *s. f.* Réponse judiciaire à une demande.

LITISEXPENSAS, *s. f. pl.* Dépens : frais occasionés par la poursuite d'un procès.

LITISPENDENCIA, *s. f.* Litispendance : temps durant lequel un procès est pendant en justice.

LITÓCOLA, *s. f.* Lithocolle : ciment pour unir les pierres.

* LITÓFAGO, *s. m.* Lithophage : mangeur de pierre.

* LITÓFITO, *s. m.* Lythophite : faux corail.

* LITOGRAFÍA, *s. f.* Lithographie : partie de l'histoire naturelle qui a pour objet la description des pierres. || Lithographie : art d'imprimer avec des pierres.

* LITÓGRAFO, *s. m.* Lithographe. V. *Litólogo.* || Imprimeur lithographe.

* LITOLOGÍA, *s. f.* Lithologie : science des pierres.

* LITÓLOGO, *s. m.* Lithologue ou lithographe : naturaliste qui s'applique à la lithologie.

* LITONTRÍPTICO, *adj.* et *s. m.* Lithontriptique : remède propre à briser la pierre dans les reins et dans la vessie.

LITORAL, *adj. m. f.* Littoral : ce qui a rapport aux côtes.

* LITOTOMÍA, *s. f.* Lithotomie : opération de la taille, pour tirer une pierre de la vessie.

* LITOTOMISTA, *s. m.* Lithotomiste : chirurgien qui s'applique particulièrement à l'opération de la taille.

* LITÓTOMO, *s. m.* Lithotome : instrument propre à l'opération de la taille.

* LITRO, *s. m.* Litre : unité des nouvelles mesures de capacité, 50 pouces carrés, 462, 248 c.

LITUO, *s. m.* Lituus : sorte de cor en usage chez les anciens Romains. || Lituus : baguette recourbée des augures, dans l'ancienne Rome.

LITURGIA, *s. f.* Liturgie : ordre, cérémonie qu'on observe dans le service divin.

LITÚRGICO, CA, *adj.* Liturgique : qui appartient, qui a rapport à la liturgie.

LIUDAR, *v. a.* (*v.*) V. *Fermentar.*

LIUDO, DA, *adj.* V. *Leudo.*

LIVIANAMENTE, *adv.* (*v.*) Légèrement. || D'une manière luxurieuse, impudique, malhonnête. || (*fig. v.*) Superficiellement.

LIVIANAMIENTE, *adv.* (*v.*) V. *Livianamente.*

LIVIANDAD, *s. f.* Légèreté : qualité de ce qui a peu de poids. || (*fig.*) Légèreté, imprudence : manque de solidité dans l'esprit. || Impudicité, surtout en parlant des femmes.

* LIVIANDAT, *s. m.* (*v.*) V. *Liviandad.*

LIVIANEZ, *s. f.* (*v.*) V. *Liviandad.*

LIVIANEZA, *s. f.* (*v.*) V. *Liviandad.*

LIVIANO, NA, *adj.* Léger : qui a peu de poids. || (*fig.*) Léger : inconstant, inconsidéré. || Léger : peu important. || Impudique. || Maigre, en parlant d'une terre.

LIVIANOS, *s. m. pl.* V. *Bofe, pulmon.*

LÍVIDO, DA, *adj.* Livide.

* LIVIO, VIA, *s.* (*n. p.*) Live : Livie.

LIVOR, *s. m.* V. *Cardenal.* || (*v.*) Couleur livide.

LIVORADO, DA, *adj.* (*v.*) V. *Acardenalado.*

* LIXIVIACION, *s. f.* (*chim.*) Lixiviation : lavage des cendres.

* LIXIVIAL, *adj. m. f.* (*chim.*) Lixiviel : tiré par le lavage des cendres.

LIZA, *s. f.* Chabot : poisson. || Lice, arène, amphithéâtre, champ clos pour les combats, etc. || (*v.*) V. *Lid, contienda, batalla.*

LIZAR, *v. a.* (*v.*) V. *Alisar.*

LIZO, *s. m.* Lisse : fil à l'aide duquel on lève et baisse la chaîne d'une étoffe pour passer la trame. || *Lizos altos* : lisserons.

LIZON, *s. m.* V. *Alisma.*

LLAGA, *s. f.* Plaie : solution de continuité dans les chairs. || (*fig.*) Plaie, douleur, affliction. || Vide qui reste entre des briques, entre les pierres d'un mur.

LLAGADO, *p. p.* V. *Llagar.*

LLAGADOR, RA, *s.* (*inus.*) Celui ou celle qui blesse.

LLAGAMIENTO, *s. m.* (*v.*) V. *Llaga.*

LLAGAR, *v. a.* Blesser : faire une plaie. || *Llagar el corazon* : navrer le cœur.

LLAGOSO, SA, *adj.* (*v.*) V. *Llagado.*

LLAGUICA, ILLA, ITA, *s. f.* dim. de *Llaga.*

LLAMA, *s. f.* Flamme : partie subtile et lumineuse du feu. || (*fig.*) Violence, ardeur d'une passion. || Flamme, amour. || *Salir de llamas y caer en las brasas* : tomber de fièvre en chaud-mal.

LLAMA, *s. m.* Glama, lama : mouton du Pérou.

LLAMADA, *s. f.* L'action d'appeler, appel. || Marque, renvoi : trait de plume mis à la marge d'un livre. || Appel : signal donné avec le tambour ou la trompette. || Fausse attaque, diversion.

LLAMADO, *p. p.* V. *Llamar.* || *adj.* Dit, surnommé.

LLAMADO, *s. m.* (*v.*) V. *Llamamiento.*

LLAMADOR, RA, *s.* Garçon de boutique qui se tient sur la porte pour appeler les passans. À Paris on disait autrefois : courtôt. || Bedeau de confrérie. V. *Mustidor.* || Marteau, heurtoir de porte. || Celui qui appelle.

LLAMAMIENTO, *s. m.* Convocation. || L'action d'attirer au-dehors une humeur rhumatismale, etc. || (*fig.*) Inspiration, mouvement intérieur de la grâce. || (*pr.*)

Rappel : disposition d'un testament qui rappelle les exclus. || Appel.

LLAMANTE, *p. a.* (*v.*) V. *Llamar.* Appelant : qui appelle.

LLAMAR, *v. a.* Appeler. || Citer, convoquer. || Appeler, nommer, désigner. || Attirer une humeur au dehors. || (*fam.*) Exciter la soif, altérer. || Appeler, mander, faire venir. || Appeler. On le dit du cri dont les animaux se servent pour faire venir à eux ceux de leur espèce. || (*prat.*) Appeler : faire que les exclus par la loi aient part à une succession. || Attirer. || V. *Invocar.*

LLAMAR, *v. n.* Répondre : se rapporter à tel endroit, en parlant d'une note, d'une citation. || (*mar.*) Super, aspirer. || *Llamar á la puerta :* heurter, frapper à la porte. || *Llamar á las puertas :* (*fig.*) faire souvenir d'une chose, implorer la protection de quelqu'un, être sur le point d'arriver. || *Llamar de parada.* On le dit d'un chien qui aboie, pour avertir qu'il tient le gibier en arrêt. || *Llamar Dios á alguno :* (*fig.*) être inspiré de Dieu pour changer de vie. || *Llamar Dios á alguno*, ou *llamarle para sí*, ou *á juicio :* (*fig.*) mourir. || *Llamarle peor que judío :* lui dire pis que pendre. || *Llarmarse á engaño :* (*fam.*) reconnaître son erreur. || *Llamarse á la corona :* (*fam.*) décliner une juridiction en devenant ecclésiastique. || *Llamarse andana*, ou *antana :* (*fam.*) nier refuser avec ténacité.

LLAMARADA, *s. f.* Grande flamme passagère qui s'élève et s'éteint sur-le-champ. || (*fig.*) Emportement, fougue de peu de durée.

LLAMATIVO, VA, *adj.* On le dit des mets qui altèrent : piquant, salé.

*LLAMAZAR, *s. m.* Terre molière : terre grasse et marécageuse.

LLANA, *s. f.* Truelle : instrument de maçon. || Page d'écriture ou de livre. || V. *Plana.* || *Dar de llana :* pigeonner.

LLANADA, *s. f.* Plaine : plate campagne.

LLANAMENTE, *adv.* Uniment, franchement, sans détour. || Simplement : sans affectation.

LLANEZA, *s. f.* (*v.*) V. *Llanura.* || Bonhomie, candeur, franchise. || Popularité. || Impolitesse : manque d'attention ou de respect. || (*v.*) Sincérité, bonne foi.

LLANICO, CA, ITO, TA, *s. dim.* de *Llano.*

LLANISIMAMENTE, *adv. sup.* de *Llanamente.*

LLANÍSIMO, MA, *adj. sup.* de *Llano.*

LLANO, *s. m.* Plaine : campagne unie.

LLANO, NA, *adj.* Plat, uni, égal. || Doux, affable. || Rustre, grossier, impoli. || (*fig.*) Courant, facile : qui ne souffre point de difficulté. || Franc, simple. || Simple, en parlant d'un habit. || Clair, évident. || Plébéien : roturier. || *A la llana.* V. *Llanamente.* || Sans cérémonie, simplement, sans affectation. || *Carnero llano :* mouton. || *De llano :* (*v.*) V. *Claramente, descubiertamente.* || *De llano en llano.* V. *Claramente, llanamente.* || *Tierra llana :* pays plat. || *Estado llano :* tiers état. || *Llanos, pl.* On le dit des tours faits à un bas tricoté, sans élargir, ni rétrécir.

LLANTA, *s. f.* Sorte de chou qui, coupé, repousse et dure toute l'année. || *Llantas, pl.* Bandes de fer autour d'une roue.

LLANTEAR, *v. n.* (*v.*) Pleurer. V. *Llorar.*

*LLANTEJA, *s. f.* (*v.*) V. *Llenteja.*

LLANTEN, *s. m.* Plantain : plante.

LLANTO, *s. m.* Pleurs, lamentation, larmes, gémissemens.

LLANURA, *s. f.* Qualité de ce qui est plat, uni, sans inégalité. || Plaine. V. *Llanada.*

LLAPA, *s. f.* (*min.*) L'action d'ajouter du mercure à un métal qu'on travaille.

LLAPAR, *v. a.* (*min.*) Ajouter du mercure à un métal que l'on travaille.

LLARES, *s. m. pl.* Crémaillère : instrument de cuisine.

LLAVE, *s. m.* Clef de serrure. || Clef de lit, avec quoi on tourne les vis. || Clef de robinet. || Platine de fusil, etc. || Clef de harpe, de clavecin, etc. || Détente d'une arbalète. || Clef : moyen pour découvrir ce qui est caché. || (*fig.*) Clef : principes qui conduisent à une science. || Robinet. || Accordoir : outil pour accorder les instrumens de musique. || Clef : instrument pour monter une pendule, une montre, etc. || Clef de voûte. || *Llave de la mano :* largeur de la paume de la main. || *Llave del pié :* distance depuis le coude-pied jusqu'au bas du talon. || *Llave doble.* V. ce mot. || *Llave maestra :* passe-partout. || *Llave capona :* (*fam.*) clef des gentilshommes de la chambre honoraires. || *Llave del reino :* clef du royaume, place frontière. || *Llave falsa :* fausse clef. || *Debajo de llave :* (*fam.*) sous la clef. || *Echar la llave.* V. *Echar.* || *Tras llave :* (*fam.*) sous la clef. || *Llaves, pl.* Madriers posés entre deux courbes sur les tillacs d'un bordage à l'autre. || *Llaves de la iglesia :* clefs de l'église, puissance des clefs, juridiction ecclésiastique. || *Ahí te quedan las llaves.* (*fig.*) On le dit d'un homme qui abandonne une affaire dont il était chargé, sans en rendre compte. || *Presentar las llaves :* présenter les clefs : acte d'obéissance rendu par une ville à un souverain, etc.

LLAVECICA, ILLA, ITA, *s. f. dim.* de *Llave.*

LLAVERIZO, *s. m.* (*v.*) Celui qui a les clefs.

LLAVERO, RA, *s.* Celui qui est chargé des clefs : portier, concierge, porte-clefs, caissier, etc. || Clavier : chaîne ou anneau pour tenir des clefs.

LLE, *pron. m. f.* (*v.*) V. *Le*

LLECO, CA, *adj.* On le dit d'une terre neuve, vierge, qui n'a jamais été défrichée.

LLEGA, *s. f. Arag.* Arrivée.

LLEGADA, *s. f.* Arrivée, venue, approche. ‖ *Feliz llegada :* bien-venue.

LLEGADO, *p. p.* V. *Llegar.* ‖ *Bien llegado :* bien-venu.

LLEGAMIENTO, *s. m.* (*v.*) V. *Allegamiento.*

LLEGAR, *v. n.* Arriver : venir dans un endroit. ‖ Durer pendant un temps déterminé. ‖ Atteindre : toucher au but. ‖ Se suivre, arriver à son tour. ‖ S'élever, parvenir, arriver, résusir. ‖ Suffire, être suffisant. ‖ Toucher, atteindre, aboutir. ‖ V. *Allegar.* ‖ Se monter, aller. ‖ *Llegar á oir, á entender, etc. :* commencer à entendre, à comprendre, etc. ‖ *Si alcanza no llega :* si cela ne suffit pas, il s'en faut de peu. ‖ *Llegar á las aceitunas :* (*fam.*) arriver au dessert. ‖ *Llegar á las armas :* se battre. ‖ *Llegar á las manos :* en venir aux mains, se battre. ‖ *Llegar la hora, su hora á alguno :* mourir. ‖ *Llegar á las dagas :* être dans le moment critique, en parlant d'une affaire.

LLEGAR, *v. a.* V. *Allegar, juntar.* ‖ Approcher une chose d'une autre.

LLEGARSE, *v. r.* Aller dans un endroit voisin. ‖ S'approcher. ‖ S'unir.

LLENA, *s. f.* Crue, inondation.

LLENADO, *p. p.* V. *Llenar.*

LLENAMENTE, *adv.* Amplement, abondamment, pleinement, copieusement.

LLENAR, *v. a.* Emplir, remplir, rendre plein. ‖ Remplir : occuper dignement une place, etc. ‖ Plaire, agréer, satisfaire. ‖ Remplir un espace, y mettre plusieurs choses, faire qu'une même chose s'y trouve en abondance. ‖ (*fig.*) Combler de biens, ou d'outrages, etc. ‖ Remplir ; compléter. ‖ Remplir, rassasier. ‖ (*inus.*) Engrosser : rendre une femme enceinte. ‖ *Llenar de olor, de fragancia :* embaumer. ‖ *Llenar el pancho :* se farcir l'estomac. ‖ *Llenar á uno la cara de dedos :* (*fam.*) souffleter. ‖ *Llenar la esperanza :* voir accomplir ce qu'on espérait. ‖ *A quien Dios quiere le llena la casa de bienes :* quand Dieu veut du bien à un homme, il y paraît à sa maison. ‖ *Llenar la luna :* être dans son plein, en parlant de la lune. ‖ *Llenar, ó henchir la cabeza de viento :* (*fig.*) V. *Cabeza.* ‖ *Llenar las medidas.* V. *Medida.* ‖ *Llenar el número :* compléter.

LLENARSE, *s. f.* Se gorger de nourriture. ‖ *Llenarse de ira, de cólera :* (*fig.*) se fâcher enfin, perdre patience.

LLENERA, *s. f.* (*v.*) V. *Llenura.*

LLENERAMENTE, *adv.* (*v.*) V. *Llenamente.*

* LLENERAMIENTRE, *adv.* (*v.*) V. *Enteramente.*

LLENERO, RA, *adj.* (*prat.*) Accompli, parfait.

LLENEZA, *s. f.* (*v.*) V. *Plenitud, llenura.*

LLENO, *s. f.* (*fam.*) Abondance : quantité excessive. ‖ Perfection. ‖ Plein de la lune.

LLENO, NA, *adj.* Empli, rempli, plein, etc. ‖ (*v.*) On le dit d'un écu chargé d'un seul émail. ‖ (*méd.*) Plein, en parlant du pouls. ‖ *De lleno :* pleinement, totalement. ‖ *Hombre lleno :* (*fig.*) homme savant, rempli de connaissances. ‖ *De lleno, en lleno :* entièrement.

LLENURA, *s. f.* (*v.*) Plénitude, abondance excessive.

LLETA, *s. f.* Tige d'une plante à ognon.

LLEUDADO, *p. p.* V. *Lleudar.*

LLEUDAR, *v. a.* Faire lever la pâte avec du levain.

LLEVA, *s. f.* L'action de porter.

LLEVADA, *s. f.* Transport : l'action de transporter ou de se transporter.

LLEVADERO, RA, *adj.* Supportable, tolérable.

LLEVADO, *p. p.* V. *Llevar.*

LLEVADOR, RA, *s.* Celui qui transporte ou conduit.

* LLEVANTAR, *v. n.* (*v.*) V. *Levantarse*

LLEVAR (*á*), *v. a.* Transporter, conduire. ‖ Percevoir, lever un impôt. ‖ Porter, produire. ‖ Couper, abattre. ‖ L'emporter, avoir l'avantage, surpasser. ‖ Supporter, souffrir, endurer. ‖ (*fig.*) Attirer à son parti, amener à son opinion. ‖ Mener, conduire, aboutir. ‖ Manier un cheval, etc. ‖ Porter, favoriser, protéger. ‖ Introduire, appuyer auprès de quelqu'un. ‖ Gagner, obtenir, acquérir. ‖ Entrer ou être en possession. ‖ Être puni, châtié, réprimandé. ‖ Porter, avoir trente, quarante, etc., au jeu de piquet, etc. ‖ Retenir un nombre dans une addition, etc. ‖ Porter. ‖ Amener, conduire, emporter. ‖ *Llevar*, suivi d'un participe, exprime qu'on a prévenu, fait d'avance l'action désignée par le participe. Ex. *Llevar estudiado :* avoir étudié d'avance. ‖ Suivi de la préposition *por* et d'un nom, il marque une action conforme à ce que ces mots signifient. Ex. *Llevar por tema, etc. :* agir par obstination, etc. ‖ Ravir, enlever par force. ‖ *Llevar á cuestas :* porter sur les épaules. ‖ (*fig. fam.*) Souffrir pour obliger autrui. ‖ *Llevar adelante :* (*fig.*) pousser sa pointe, ne pas se désister. ‖ *Llevar consigo :* (*fig.*) mener avec soi. ‖ *Llevar la carga :* (*fig.*) avoir toute la peine, porter seul le fardeau. ‖ *Llevar la cuenta :* tenir un compte. ‖ *Llevar lo mejor :* avoir le dessus, l'avantage. ‖ *Llevar de calles :* (*fig.*) V. *Calle.* ‖ *Llevar por delante :* penser, faire attention à une chose avant d'en

entreprendre une autre. ‖ *Llevar á cuchillo* : (*v.*) passer au fil de l'épée. ‖ *Llevar al cabo una cosa* : (*fig.*) mettre fin à quelque chose. ‖ *Llevar cuentos* : rapporter, redire par malice. ‖ *Llevar al cabo* ou *hasta el cabo* : tenir tête jusqu'à la fin. ‖ *Llevar de vuelta* : faire retourner, rétrograder. ‖ *Llevar el agua á su molino* : (*fig.*) ne penser qu'à soi, ne prêcher que pour son saint. ‖ *Llevar en peso* : porter en l'air sans s'appuyer. ‖ (*fig.*) Prendre sur soi. ‖ *Llevar en la cabeza* : (*fig. fam.*) échouer, être capot. ‖ *Llevar la mano blanda* : (*fig.*) traiter avec douceur. ‖ *Llevar la pluma á alguno* : (*fam.*) écrire sous la dictée. ‖ *Llevarle á uno alguna cosa tras si el alma* : (*fig.*) désirer avec ardeur. ‖ *Llevar leña al monte*, ou *hierro á Vizcaya* : (*fig. fam.*) faire l'aumône au diable, donner quelque chose à celui qui n'a besoin de rien. ‖ *Llevarlo de calles* : (*fig.*) confondre, convaincre par des raisonnemens. ‖ *Llevar por la espada* : (*v.*) passer au fil de l'épée. ‖ *Llevar del cabestro, ó por los cabezones* : (*fig. fam.*) traîner par force. ‖ *Llevar recado* : (*fig.*) être réprimandé, maltraité. ‖ *No llevarlas todas consigo* : (*fam.*) n'être pas à son aise, craindre. ‖ *Ir llevando* : supporter les défauts d'autrui.

LLEVARSE (*de*), *v. r.* Se laisser emporter par la colère, etc. ‖ *Llevarse bien, ó mal* : être ou vivre bien ou mal ensemble. ‖ *Llevarse el dia* : l'emporter, avoir l'avantage. ‖ *Llevarse los ojos* : attirer sur soi les yeux, l'attention. ‖ *Lleváselo el aire, ó el viento* : autant en emporte le vent. ‖ *No se lo llevará el aire*. On le dit de ce qui est pesant ou solide. ‖ *Llevarse tras si* : entraîner. ‖ *Llevarse de calles*. V. *Atropellar, arrollar*. ‖ *Llevarse el dia, la ñoche en alguna cosa* : employer le jour, la nuit à faire une chose. ‖ *Llevárselo el diablo* : (*fam.*) être au diable, aller mal. ‖ *Llevárselo la trampa* : (*fam.*) V. *Malograrse*.

LLOICA, *s. f.* V. *Pechicolorado*.

LLORADERA, *s. f.* (*v.*) Pleureuse d'enterrement.

LLORADO, *p. p.* V. *Llorar*.

LLORADOR, RA, *s.* Pleureur : celui qui pleure.

LLORADUELOS, *s. m.* (*fam.*) Pleureur : qui pleure continuellement sur ses disgrâces, etc.

LLORANTE, *p. a.* (*v.*) V. *Llorar*.

LLORAR, *v. n.* Pleurer : répandre des larmes. ‖ (*fig.*) Déplorer, se lamenter, se plaindre. ‖ Affecter d'être pauvre, misérable. ‖ (*fig.*) Pleurer, dégoutter. On le dit de la vigne fraîchement taillée. ‖ Pleurer, jeter de l'humidité. ‖ *Llorar á lágrima viva, ó llorar lágrimas de sangre* : (*fig.*) être vivement affecté de quelque chagrin. ‖ *Llorar lástimas, miserias, pobreza* : exagérer ses malheurs, sa pauvreté. ‖ *Llorar la aurora* : (*poés.*) tomber, en parlant de la rosée. ‖ *No lloraré yo sus duelos*. On le dit pour annoncer que quelqu'un aura beaucoup de peines à endurer.

* LLORIQUEAR, *v. n.* Pleurnicher : feindre de pleurer.

LLORIQUEO, *s. m.* V. *Gimoteo*.

LLORO, *s. m.* Pleurs, larmes.

LLORON, NA, *s.* Pleurant, pleureur.

LLORONAS, V. *Plañideras*.

LLOROSAMENTE, *adv.* Avec pleurs, larmes.

LLOROSO, SA, *adj.* Pleurant, larmoyant, qui répand des larmes.

LLOSA, *s. f.* (*v.*) Champ clos.

LLOVEDIZA, *adj.* On le dit de l'eau de pluie.

LLOVER, *v. n.* Pleuvoir : tomber, en parlant de l'eau. ‖ (*fig.*) Pleuvoir : tomber, survenir en grande abondance. ‖ *Llover á cuestas*. (*fig.*) On le dit d'une action, etc., qui tourne au préjudice de son auteur. ‖ *Llover sobre mojado* : (*fig.*) arriver coup sur coup, en parlant des malheurs. ‖ *Llover á cántaros* : pleuvoir à verse. ‖ *No tener sobre que Dios le llueva*. On le dit pour exprimer l'extrême pauvreté de quelqu'un.

LLOVIDO, *p. p.* V. *Llover*.

LLOVIDO, *s. m.* Celui qui s'embarque sans permission pour les Indes.

LLOVIOSO, SA, *adj.* Pluvieux.

LLOVIZNA, *s. f.* Petite pluie en forme de brouillard : bruine.

LLOVIZNAR, *v. n.* Pluviner, pleuvoir à petites gouttes, bruiner.

LLUECO, CA, *adj.* V. *Clueco*.

LLUVIA, *s. f.* Pluie : eau qui tombe du ciel. ‖ (*fig.*) Pluie : grêle de coups, etc.

LLUVIAL, *adj. m. f.* (*v.*) V. *Pluvial*.

LLUVIANO, NA, *adj.* (*v.*) On le dit de la terre récemment mouillée, ou que la pluie vient de tremper.

LLUVIOSO, SA, *adj.* Pluvieux : abondant en pluie.

LO, *art. neut.* Le. ‖ *Todo lo mas, lo mas* : tout au plus, au plus. ‖ *Lo peor, lo mas malo* : le pis. ‖ *Lo peor es, lo de peor todo es* : qui pis est. ‖ *Lo mismo, lo mismo que* : de même, de même que.

LO, *pron. relat.* Le. ‖ *Es menester decírselo* : il faut le lui dire.

LOA, *s. f.* (*v.*) Louange. V. *Alabanza*. ‖ Prologue d'une pièce de théâtre. ‖ *Loa y honor* : los et honneur.

LOABLE, *adj. m. f.* Louable : digne de louange. ‖ On le dit dans les universités de la collation que donne un candidat aux docteurs qui ont assisté à sa réception.

LOABLEMENTE, *adv.* Louablement.

LOADERO, RA, *adj.* (*v.*) V. *Laudable*.

LOADÍSIMO, MA, *adj. sup.* de *Loado*.

LOADO, *p. p.* V *Loar.*

LOADOR, RA, *s.* Loueur, louangeur: celui qui loue.

LOAMIENTO, *s. m.* (*v.*) V. *Alabanza.*

LOANDA, *s. f.* Sorte de scorbut.

LOANZA, *s. f.* (*v.*) V. *Alabanza.*

LOAR, *v. a.* Louer. V. *Alabar.* ‖ (*v.*) Approuver quelque chose.

LOBA, *s. f.* Louve : femelle du loup. ‖ Espèce de soutane sans manches. ‖ Terre élevée entre deux sillons. ‖ *Cerradura de loba* : serrure à dents de loups. ‖ *Parir la loba* : louveter : faire ses petits, en parlant de la louve.

LOBADO, *s. m.* (*vétér.*) Sorte de tumeur intérieure qui survient aux chevaux.

LOBAGANTE, *s. m.* (*inus.*) Espèce de langouste de mer, de couleur bleue et tachetée de noir.

LOBANILLO, *s. m.* Loupe : espèce de tumeur. ‖ *Lobanillos, pl.* Coupes de bois : nœuds sur l'écorce.

LOBATO, *s. m.* Louveteau : petit loup qui est encore sous la mère.

LOBATON, *s. m.* (*boh.*) Voleur de brebis et de moutons.

LOBERA, *s. f.* (*v.*) Trou par où l'on sort avec difficulté.

LOBERO, RA, *adj.* De loup : qui lui appartient.

LOBERO, *s. m.* V. *Espantanublados.* ‖ Louvetier : chef de la louveterie.

LOBEZNO, *s. m.* Louveteau.

LOBILLO, LLA, *s. dim.* de *Lobo, loba.*

LOBINA, *s. f.* Sorte de perche de mer.

LOBO, *s. m.* Loup : animal carnassier. ‖ (*astr.*) Loup : constellation de l'hémisphère austral. ‖ (*boh.*) Voleur. V. *Ladron.* ‖ (*fam.*) V. *Embriaguez, borrachera.* ‖ Sorte de machine de fer, arme défensive des Anciens. ‖ Crochet dont se servaient les Anciens dans la défense d'une place assiégée. ‖ *Lobo marino* : loup marin : poisson. ‖ *Lobo cerval, ó cervario* : loup cervier. ‖ *Coger un lobo* : (*fam.*) s'enivrer. ‖ *Encomendar las ovejas al lobo* : mettre le loup dans la bergerie. ‖ *Esperar del lobo carne* : (*fig.*) attendre des libéralités d'un avare, de l'honnêteté d'un coquin. ‖ *Ver las orejas al lobo* : (*fig.*) se trouver dans un danger extrême. ‖ *Quien con lobos anda á ahullar se enseña* : on apprend à hurler avec les loups.

LOBOSO, SA, *adj.* On le dit du pays où il y a beaucoup de loups.

LÓBREGO, GA, *adj.* Obscur, sombre, ténébreux, lugubre. ‖ (*fig.*) Triste, mélancolique.

LOBREGUECER, *v. n.* Se faire nuit.

LOBREGUECER, *v. a.* (*inus.*) Rendre obscur, sombre.

LOBREGUEZ, *s. f.* Obscurité. V. *Obscuridad.*

* LÓBRIGO, GA, *adj.* (*v.*) V. *Lóbrego.*

* LÓBULO, *s. m.* Lobule, lobe : pièce molle et plate. ‖ *Lóbulos, pl.* (*bot.*) Lobes : corps d'une grosseur assez considérable qui sortent les premiers du germe.

LOBUNO, NA, *adj.* De loup : qui appartient au loup. ‖ Louvet : dont le poil ressemble à celui d'un loup.

LOCACION, *s. f.* (*prat.*) Location. ‖ *Locacion y conduccion* : (*prat.*) location et conduction : l'action de donner ou prendre à ferme.

LOCAL, *adj. m. f.* Local : qui appartient, qui a rapport au lieu. ‖ *Notarios locales* : *Arag.* notaires dont les offices sont attachés à un lieu déterminé, d'où leurs protocoles ne peuvent jamais sortir.

LOCALIDAD, *s. f.* Localité : qualité, circonstance qui rend les choses locales, qui les fixe à un lieu déterminé.

LOCAMENTE, *adv.* Follement. ‖ (*fig.*) Excessivement, outre mesure.

* LOCARIAS, *s. f.* (*fam.*) Fou.

* LOCHA, *s. f.* Loche : petit poisson des petites rivières.

LOCAZO, ZA, *adj. augm.* de *Loco.*

LOCION, *s. f.* (*pharm.*) Lotion, ablution, lavage.

LOCO, CA, *adj.* Fou, insensé. ‖ Fou, inconsidéré, qui agit sans réflexion. ‖ (*fig.*) Fertile, abondant. ‖ Fou, simple, crédule. ‖ Infatué, entêté de. ‖ *Estar loco por una persona ó cosa* : être fou d'une personne, d'une chose. ‖ *Una risa loca, tonta* : un rire fou, sans motif. ‖ *Un loco* : un échappé des Petites-Maisons. ‖ *Volverse ó estar loco de contento* : (*fig.*) être excessivement content. ‖ *A tontas y á locas* : à tort et à travers.

* LOCOMOCION, *s. f.* Locomotion : changement de lieu.

LOCUACIDAD, *s. f.* Loquacité : défaut de ceux qui parlent beaucoup et sans nécessité.

LOCUACÍSIMO, MA, *adj. sup.* de *Locuaz.*

LOCUAZ, *adj. m. f.* Loquace : celui ou celle qui parle beaucoup et sans nécessité.

LOCUCION, *s. f.* Diction, locution, expression, phrase, façon de parler.

LOCUELA, *s. f.* Manière de parler particulière à chaque personne.

LOCURA, *s. f.* Folie, démence. ‖ (*prat.*) Sottise, extravagance, absurdité. ‖ *Hacer locuras* : faire des folies, dans un accès de joie ou d'affliction.

LOCURILLA, *s. f. dim.* de *Locura.*

LOCUTORIO, *s. m.* Parloir de religieuses.

LODACHAR, *s. m.* (*inus.*) V. *Lodazal.*

* LODANO, *s. m.* Lédum, lède : arbrisseau qui fournit le ladanum.

LODAZAL, *s. m.* Gâchis, bourbier, lieu plein de bourbe.

LODAZAR, *s. m.* V. *Lodazal.*

LODIENTO, TA, *adj.* (*v.*) V. *Sucio, lodoso.*

LODO, *s. m.* Limon, boue, bourbe, fange. ‖ *Poner de lodo:* (*fig.*) injurier, outrager de paroles. ‖ *Sacar el pié de lodo:* (*fig. fam.*) tirer d'affaire, d'embarras.

LODOR, *s. m.* (*v.*) V. *Loor, alabanza.*

LODOSO, SA, *adj.* Gâcheux, boueux, bourbeux, fangeux.

LOGADERO, *s. m.* (*v.*) Locataire.

LOGAR, *s. m.* (*v.*) V. *Lugar, pueblo.* ‖ (*v.*) V. *Representacion, veces.* ‖ (*v.*) V. *Sitio, pasage.* ‖ (*v.*) V. *Causa, motivo.*

LOGAR, *v. a.* (*v.*) V. *Alquilar, arrendar.*

LOGARSE, *v. r.* (*v.*) S'engager pour un certain travail et à un certain prix.

***LOGARITMICA**, *s. f.* Logarithmique : courbe à asymptotes.

LOGARITMICO, CA, *adj.* Logarithmique : qui appartient aux logarithmes.

LOGARITMOS, *s. m. pl.* (*arith.*) Logarithmes : nombres pris dans une progression arithmétique, et qui répondent à d'autres pris dans une progression géométrique.

***LOGARITMOTECNIA**, *s. f.* Logarithmotechnie : science des logarithmes, art d'en construire les tables.

***LOGIA**, *s. f.* Logie, discours, traité.

LÓGICA, *s. f.* Logique, dialectique.

LOGICAL, *adj. m. f.* (*inus.*) V. *Lógico.*

LÓGICAMENTE, *adv.* Logiquement, conformément à la logique.

LÓGICO, CA, *adj.* Qui concerne la logique.

LÓGICO, *s. m.* Logicien : qui professe ou étudie la logique.

LOGISTAS, *s. m. pl.* Logistes, vérificateurs des dépenses publiques à Athènes.

LOGÍSTICA, *s. f.* Logistique : ancien nom de la logarithmique.

***LOGOGRIFO**, *s. m.* Logogriphe : sorte d'énigme par la transposition des syllabes d'un mot.

***LOGOMAQUIA**, *s. f.* Logomachie : dispute de mots.

LOGRADO, *p. p.* V. *Lograr.*

LOGRAR, *v. a.* Obtenir, acquérir, gagner. ‖ *Arag.* Posséder, jouir. ‖ Profiter de, mettre à profit. ‖ Tirer juste : toucher, au propre et au figuré.

LOGRARSE, *v. r.* Parvenir à ses fins : voir ses espérances réalisées.

LOGREAR, *v. n.* (*inus.*) Prêter à intérêt ou à usure.

LOGRERÍA, *s. f.* Usure. V. *Usura.*

LOGRERO, RA, *adj.* Usurier. V. *Usurero.* ‖ *s.* Celui qui achète à vil prix pour revendre cher, monopoleur.

LOGRO, *s. m.* Gain, profit, intérêt de l'argent. ‖ Possession, jouissance. ‖ Usure. V. *Usura.* ‖ *Dar á logro* : prêter à usure.

***LOGRONO**, *s. m.* (*géogr.*) Logrogno : Eville d'spagne.

LOGRONES, SA, *adj.* Natif de la ville de Logrogno, qui lui appartient.

LOGUER, *s. m.* (*v.*) V. *Salario, prémio, alquiler.*

LOGUERO, *s. m.* (*v.*) V. *Loguer.* ‖ (*v.*) V. *Jornal.*

***LOITOSA**, *s. f.* (*v.*) V. *Luctuosa.*

***LOJA**, *s. f.* Loche : petit poisson des petites rivières.

LOLIO, *s. m.* (*v.*) V. *Joyo.*

LOMA, *s. f.* Coteau, colline, tertre.

LOMADO, *p. p.* V. *Lomar.*

LOMAR, *v. a.* (*boh.*) Donner. V. *Dar.*

LOMBARDA, *s. f.* Sorte d'ancienne escopette venue de Lombardie. ‖ Chou de Lombardie.

LOMBARDADA, *s. f.* Coup de l'escopette appelée *Lombarda.*

LOMBARDEAR, *v. a.* Tirer des *Lombardas* contre une place.

LOMBARDERÍA, *s. f.* L'ensemble des pièces appelées *Lombardas.*

LOMBARDERO, *s. m.* Soldat qui avait soin des pièces d'artillerie appelées *Lombardas.*

***LOMBARDÍA**, *s. f.* (*géog.*) Lombardie : contrée de l'Italie septentrionale.

LOMBÁRDICO, CA, *adj.* De Lombardie.

LOMBARDO, DA, *adj.* Natif de Lombardie, qui la concerne.

LOMBRIGUERA, *s. f.* Aurone. ‖ Trou que font les vers dans la terre.

LOMBRIZ, *s. f.* Ver qui s'engendre dans le corps de l'homme. ‖ *Lombriz solitaria* : ver solitaire, qui s'engendre seul dans les intestins : ténia.

***LOMBRIZAL**, *adj. m.* Vermiforme.

LOMEAR, *v. n.* Remuer, la tête, en parlant des chevaux.

LOMERA, *s. f.* Courroie qu'on met sur le dos des bêtes. ‖ *Murc.* V. *Caballete.* ‖ Conveneau : pièce de moulin sur les arches.

LOMICA, *s. f. dim.* de *Loma.*

LOMICO, *s. m. dim.* de *Lomo.*

LOMILLA, *s. f. dim.* de *Loma.*

LOMILLO, *s. m. dim.* de *Lomo.* ‖ Point croisé par lequel on apprend à coudre. ‖ Petites lombes. ‖ Partie supérieure d'un bât.

LOMIHIESTO, TA, *adj.* Qui a le dos élevé. ‖ (*fig.*) Vain, présomptueux, qui fait le gros dos.

LOMITA, *s. f. dim.* de *Loma.*

LOMITO, *s. m. dim.* de *Lomo.*

LOMO, *s. m.* Lombes : partie inférieure du dos. ‖ Dos d'un livre. ‖ Dos, revers d'un papier, envers d'une étoffe. ‖ Terre élevée entre deux raies ou sillons. ‖ (*v.*) V. *Loma.* ‖ Dos de couteau. ‖ *A lomo* : sur le dos. ‖ *Jugar de lomo* : (*fig.*) être joyeux, de bonne humeur. ‖ *Llevar ó traer á lomo* :

transporter à dos de mulet. ‖ *Lomos, pl.* Levée. V. *Costillas.*

LOMOSO, SA, *adj.* (*inus.*) Qui concerne le dos.

LONA, *s. f.* Cotonnine : grosse toile pour les voiles de navire. ‖ *Lona para velas de navlo* . toile à voile de chanvre écru.

LONCHA, *s. f.* Sorte de petite pierre. ‖ V. *Longa.*

LONDIGA, *s. f.* V. *Alhóndiga.*

* LONDRES, *s. m.* (*géog.*) Londres : capitale de la Grande-Bretagne.

LONDRES, SA, *adj.* (*v.*) De Londres, qui y est né.

LONDRINA, *s. f.* Sorte d'étoffe de laine.

* LONDRO, *s. m.* (*mar.*) Pinque.

LONGA, *s. f.* Blanche : note de musique dont deux valent une ronde.

LONGADURA, *s. f.* (*v.*) V. *Largura, longitud.*

LONGANIMIDAD, *s. f.* Longanimité, patience, constance, fermeté d'âme.

LONGÁNIMO, MA, *adj.* Patient, constant, ferme dans l'adversité.

LONGANIZA, *s. f.* Espèce de saucisse ou d'andouille. ‖ (*fig.*) Tout ce qui est long et delié.

LONGAR, *adj. m. f.* On le dit du rayon de miel fait au long d'une ruche.

LONGARES, *s. m.* (*boh.*) Lâche, poltron. V. *Cobarde.*

LONGAZO, ZA, *adj. aug.* (*inus.*) de *Luengo.*

LONGEVO, VA, *adj.* (*v.*) Âgé.

LONGIMETRÍA, *s. f.* (*géom.*) Longimétrie : art de mesurer les longueurs.

LONGINCUO, CUA, *adj.* (*inus.*) Lointain, éloigné.

* LONGINO, *s. m.* (*n. p.*) Longin.

LONGÍSIMO, MA, *adj. sup.* de *Luengo.*

LONGITUD, *s. f.* Longueur, étendue en long. ‖ (*géog.*) Longitude : distance d'un lieu au premier méridien. ‖ *Longitud de un astro :* longitude d'un astre, sa distance au premier degré du belier, comptée sur l'écliptique du couchant au levant.

LONGITUDINAL, *adj. m. f.* Longitudinal : étendu en long.

LONGITUDINALMENTE, *adv.* Longitudinalement, en long.

LONGOBARDO, DA, *adj.* V. *Lombardo.*

LONGOR, *s. m.* (*v.*) V. *Longitud.*

LONGUERA, *s. f.* Portion de terre longue et étroite.

LONGUERÍA, *s. f.* (*v.*) V. *Dilacion.*

* LONGUETE, TA, *adj. dim.* (*v.*) de *Luengo.*

LONGUEZA, *s. f.* (*v.*) V. *Longura.*

LONGUEZUELO, LA, *adj. dim.* (*v.*) de *Luengo.*

LONGUÍSIMO, MA, *adj. sup.* de *Luengo.*

LONGUISO, SA, *adj.* (*boh.*) Lâche, poltron.

LONGURA, *s. f.* (*v.*) Longueur. V. *Longitud.* ‖ (*v.*) V. *Dilacion.* ‖ (*v.*) Grand laps de temps.

LONJA, *s. f.* Loge, bourse, change : lieu où s'assemblent les négocians. ‖ Boutique, magasin d'épiceries. ‖ Parvis d'église. ‖ Longe d'un cheval, espèce de courroie. ‖ Tranche de jambon. ‖ Longe : petite lanière qu'on attache aux pieds des oiseaux de proie. ‖ Magasin de laine.

LONJEAR, *v. a.* (*v.*) V. *Almacenar.*

LONJERO, *s. m.* V. *Lonjista.*

LONJETA, *s. f. dim.* de *Lonja.* ‖ (*inus.*) V. *Cenador.*

LONJISTA, *s. m.* (*comm.*) Marchand d'épiceries en gros.

* LONTANANZA, *s. f.* (*peint.*) Échappée : ce que l'on ne fait qu'entrevoir.

* LOOG, *s. m.* Lok : sorte d'électuaire.

LOOR, *s. m.* (*v.*) Louange.

LOPICIA, *s. f.* V. *Alopecia.*

LOQUEAR, *v. n.* Extravaguer, dire ou faire des extravagances. ‖ (*fig.*) Folâtrer, se divertir

LOQUERO, RA, *s.* Gardien de fous.

LOQUESCA (Á LA), *adv.* (*inus.*) À la manière des fous, follement.

LOQUILLO, LLA, ITO, TA, *s. dim.* de *Loco.* ‖ Ratier, capricieux, bizarre.

* LORANECER, *v. n.* (*v.*) V. *Engreirse.*

LORENES, SA, *adj.* Lorrain : ce qui appartient à la Lorraine : de Lorraine.

LORENZANA, *s. f.* Toile grossière qu'on fabrique dans un village de ce nom en Galice.

* LORENZO, ZA, *s.* (*n. p.*) Laurent.

LORIGA, *s. f.* Cuirasse : arme défensive. ‖ Frette : lien de fer mis au bout d'un moyeu de roue. ‖ Haubert.

LORIGADO, DA, *adj.* Cuirassé : armé d'une cuirasse.

LORIGON, *s. m. augm.* de *Lóriga.*

LORIGUERO, RA, *adj.* (*v.*) Qui appartient à la cuirasse.

LORIGUILLO, *s. m.* Arbuste que les teinturiers emploient dans les teintures.

LORO, *s. m.* Perroquet. ‖ Azaréro : plante.

LORO, RA, *adj.* Jaune, doré, en parlant des épis de blé. ‖ Obscur, noirâtre.

LORQUINO, NA, *adj.* De Lorca : qui appartient à Lorca.

* LORRADAS, *adj. f. pl.* (*blas.*) Dorées. On le dit des nageoires de poisson, lorsqu'elles sont d'un autre émail que le corps.

LOS, *art. m. pl.* Les. ‖ *pron. relat.* Les.

LOSA, *s. f.* Cadette : pierre carrée dont on pave les églises. ‖ Piége en quatre de chiffre pour prendre des oiseaux.

LOSADO, *p. p.* V. *Losar.*

LOSADO, *s. m.* V. *Enlosado.*

LOSANGE, *s. m.* (*blas.*) Losange. V. *Lisonia.*

LOSAR, *v. a.* Paver de cadettes.

LOSETA, *s. f. dim.* de *Losa.* ‖ Piége

en quatre de chiffre pour prendre les oiseaux. ‖ *Coger en la loseta, ó losilla :* (*fig. fam.*) faire donner dans le panneau, prendre au piége.

LOSICA, ILLA, ITA, *s. f. dim.* de *Losa.*

*LOTA, *s. f.* Lotte, poisson d'eau douce.

*LOTE, *s. m.* Lot : gain à la loterie.

LOTERÍA, *s. f.* Loterie : sorte de banque où les lots sont tirés au hasard. ‖ Loto : jeu, espèce de loterie.

LOTERO, *s. m.* Buraliste : celui qui tient un bureau de loterie.

*LOTO, *s. m.* Alizier. ‖ Lotus : plante.

*LOVAINA, *s. f.* (*géog.*) Louvain : ville des Pays-Bas. ‖ Lovaina : ville d'Espagne.

LOVANIENSE, *adj. m. f.* De Lovaina ville d'Espagne : ce qui lui appartient.

*LOXODRÓMICA, *s. f.* Loxodromie. V. *Línea loxodrómica*, au mot *Línea.*

LOZA, *s. f.* Faïence. ‖ *Ande la loza !* (*fig. fam.*) vive la joie !

LOZANAMENTE, *adv.* Avec vigueur, beauté, santé. ‖ Avec verdure, touffe, en parlant des arbres.

LOZANEAR, *v. n.* S'égayer, se divertir : faire le beau. ‖ Échapper, pousser des branches inutiles.

LOZANECER, *v. n.* S'enorgueillir.

LOZANÍA, *s. f.* Verdure, touffe des arbres, des plantes. ‖ Joie, gaité, bonne humeur. ‖ Vigueur, vivacité, santé.

LOZANO, NA, *adj.* Touffu, vert, en parlant des plantes, des arbres. ‖ Gai, joyeux. ‖ (*fig.*) Vert, vigoureux, robuste, gaillard, sain.

LUA, *s. f.* (*v.*) Gant. ‖ Petite poche de cuir dans laquelle on porte le safran pour le vendre.

LUBRICACION, *s. f.* (*v.*) V. *Lubricidad.*

LUBRICAN, *s. m.* (*v.*) Crépuscule.

LUBRICAR, *v. a.* (*v.*) Rendre glissant.

LUBRICIDAD, *s. f.* Lubricité, luxure, intempérance. ‖ Qualité de ce qui est glissant.

LÚBRICO, CA, *adj.* Glissant. ‖ Lubrique, luxurieux, intempérant.

LUBRIFICAR; *v. a.* (*v.*) V. *Lubricar.*

LUBRIFICATIVO, VA, *adj.* (*v.*) Qui lubrifie. ‖ Qui fait glisser, qui rend glissant.

LUCANO, NA, *adj.* De Lucanie.

LUCAS, *s. m. pl.* (*boh.*) Cartes à jouer. V. *Naipe.*

LUCAS, *s. m.* (*n. p.*) Luc.

LUCENCIA, *s. f.* (*v.*) V. *Claridad.*

LUCENSE, *adj. m. f.* De Luc. ‖ De Lugo.

LUCENTÍSIMO, MA, *adj. sup.* (*inus.*) de *Lucente.*

LUCENTOR, *s. m.* (*v.*) Drogue dont se servent les femmes pour se rendre le visage luisant.

LUCERNA, *s. f.* (*v.*) Lampe. ‖ (*boh.*) Chandelle. ‖ Ver luisant.

LUCERNO, *s. m.* (*boh.*) Chandelier. V. *Candelero.*

LUCÉRNULA, *s. f.* Plante qui, à ce qu'on croit, brille la nuit.

LUCERO, *s. m.* Étoile du matin : vénus. ‖ Toute étoile très-brillante. ‖ (*fig.*) Éclat, splendeur. ‖ (*fig.*) Astre, beauté. ‖ *Lucero del alba :* étoile du matin. ‖ *Luceros, pl.* (*boh.*) Les yeux. V. *Ojo.*

LUCHA, *s. f.* Lutte : sorte de combat corps à corps. ‖ (*fig.*) Combat intérieur. ‖ (*fig.*) Contestation, débat.

*LUCHADERO, *s. m.* Enrogie, nage.

LUCHADOR, RA, *s.* Lutteur, jouteur.

LUCHAR (*con*), *v. n.* Lutter, se prendre corps à corps pour se terrasser. ‖ (*fig.*) Disputer, contester. ‖ Lutter, combattre intérieurement.

LUCHARNIEGO, GA, *adj.* On le dit d'un chien bon à chasser le lièvre pendant la nuit.

*LUCÍA, *s. f.* (*n. p.*) Luce, Lucie.

*LUCIANO, *s. m.* (*n. p.*) Lucien.

LUCIBLE, *adj. m. f.* V. *Resplandeciente.*

LÚCIDAMENTE, *adv.* Splendidement, d'une manière brillante.

LUCIDÍSIMAMENTE, *adv. sup.* de *Lúcidamente.*

LUCIDÍSIMO, MA, *adj. sup.* de *Lúcido.*

LÚCIDO, *p. p.* V. *Lucir.*

LÚCIDO, DA, *adj.* Éclairé, illuminé, luisant. ‖ Brillant. ‖ *Lúcido intervalo.* V. *Intervalo.*

LUCIDURA, *s. f.* (*fam.*) Crépissure.

LUCIENTE, *p. a.* V. *Lucir.* ‖ *adj.* Luisant, brillant.

LUCIÉRNAGA, *s. f.* Ver luisant : insecte. ‖ Luciole. ‖ Mouche luisante.

LUCIÉRNAGO, *s. m.* V. *Luciérnaga.*

LUCIFER, *s. m.* L'homme orgueilleux, colérique et méchant.

LUCIFERINO, NA, *adj.* Qui appartient à Lucifer.

LUCÍFERO, RA, *adj.* (*poés.*) Luisant, brillant.

LUCÍFUGO, GA, *adj.* (*inus.*) Qui fuit la lumière.

LUCILO, *s. m.* (*v.*) V. *Lucillo.*

LUCILLO, *s. m.* Cercueil de pierre tombe.

LUCIMIENTO, *s. m.* Lueur, clarté. ‖ (*fig.*) Éclat, lustre, splendeur, gloire, magnificence.

LUCINA, *s. f.* (*inus.*) V. *Ruiseñor.*

LUCIO, CIA, *adj.* Luisant, surtout en parlant de certains animaux et de leur poil.

*LUCIO, *s. m.* (*n. p.*) Luce.

LUCIR, *v. n.* Luire, éclairer, répandre de la lumière. ‖ (*fig.*) Briller, exceller, profiter, faire du bien.

LUCIRSE, *v. r.* Se parer, s'ajuster.

LUCO, *s. m.* (*v.*) Bois épais et touffu.

LUCRATIVO, VA, *adj.* Lucratif, qui rapporte du lucre. || *Causa lucrativa: (prat.)* titre en vertu duquel on possède, on acquiert par un legs, par une donation.

LUCRECIO, CIA, *s.* (*n. p.*) Lucrèce.

LUCRO, *s. m.* Lucre, gain, profit. || *Lucro cesante:* (*prat.*) gain qu'on pourrait faire avec l'argent qu'on prête, d'où suit le droit d'en exiger l'intérêt.

LUCROSO, SA, *adj.* Lucratif.

LUCTUOSA, *s. f.* Droit qui se paie aux seigneurs, aux curés, etc., après le décès de leurs vassaux, de leurs paroissiens.

LUCTUOSAMENTE, *adv.* Tristement, en pleurs.

LUCTUOSO, SA, *adj.* Déplorable, lamentable.

LUCUBRACION, *s. f.* Ouvrage qui a coûté beaucoup de veilles.

LUCUBRAR, *v. a.* (*inus.*) Veiller : travailler de nuit à un ouvrage.

LUDA, *s. f.* (*boh.*) Femme. V. *Muger.*

LUDADA, *s. f.* (*r.*) Sorte de bande que les femmes mettaient autour de la tête.

LUDIA, *s. f. Extr.* Levain : ferment.

LUDIADO, *p. p.* V. *Ludiar.*

LUDIAR, *v. a. Extr.* Lever : fermenter. Il est aussi réciproque.

LUDIBRIO, *s. m.* Jouet, moquerie, risée.

LUDIDO, *p. p.* V. *Ludir.*

* LUDIMIENTO, *s. m.* Collision : choc de deux corps.

LUDIO, DIA, *adj.* (*boh.*) Coquin, maraud. V. *Bellaco.*

LUDIOS, *s. m. pl.* (*boh.*) Argent, monnaie.

LUDIR (*con*), *v. n.* Frotter contre, battre, choquer l'un contre l'autre.

LUDRIA, *s. f. Arag.* V. *Nutria.*

LUEGO, *adv.* Aussitôt, incontinent, sur-le-champ, bientôt, tôt. || Ensuite, depuis, après. || Donc, par conséquent. || *Desde luego:* d'abord : volontiers, avec plaisir. || *Luego á luego*, ou *de luego á luego* : sur-le-champ, tout de suite. || *Luego que :* sitôt que.

LUELLO, *s. m. Ar.* Mauvaise herbe qui croît parmi le blé.

LUENGAMENTE, *adv.* V. *Largamente.*

LUENGO, GA, *adj.* V. *Largo.* || Principal. || *A la luenga.* V. *A la larga, A lo largo.* || *En luengo :* (*v.*) V. *De largo.*

* LUENT, *adv.* (*v.*) V. *Léjos.*

LUEÑE, *adv.* (*boh.*) Loin.

LUEÑE, *adj. m. f.* (*v.*) V. *Lejano.*

LUGANO, *s. m.* Chardonneret : oiseau.

LUGAR, *s. m.* Lieu, espace qu'un corps occupe. || Lieu, endroit. || Village. || (*fig.*) Place, emploi, dignité. || Lieu, endroit, passage d'un livre. || Lieu, endroit, temps convenable. || Place qu'occupe un homme assis. || Lieu, motif, cause, raison, moyen. || *Lugar comun :* latrines, privé. || Lieu commun : source générale d'où un orateur tire ses moyens. || *En lugar :* au lieu de, en place de, en l'absence de. || *Hacer lugar :* faire place. || *Hacerse lugar :* (*fig.*) se distinguer par son mérite. || *No ha lugar :* (*prat.*) il n'y a lieu, en termes de pratique. || *Lugar religioso :* sépulture d'une personne. || *En primer lugar :* premièrement, d'abord.

* LUGAR ! LUGAR ! *interj.* Place !

LUGARAZO, *s. m. augm.* de *Lugar.*

LUGARCICO, ILLO, ITO, *s. m. dim.* de *Lugar.* || Hameau : petit village.

* LUGAREIRO, RA, *s.* et *adj.* Villageois, paysan, de la campagne.

LUGAREJO, *s. m. dim.* de *Lugar.*

LUGAREÑO, ÑA, *adj.* et *s.* Villageois, habitant d'un village, y appartenant.

LUGARETE, EJO, *s. m. dim.* de *Lugar.* V. *Lugarcico.*

LUGARON, *s. m. augm.* de *Lugar.* Gros village, bourg.

LUGAROTE, *s. m. dim.* de *Lugar.*

LUGARTENIENTE, *s. m.* Lieutenant.

LUGO, *s. m.* Toile de Lugo.

* LUGRE, *s. m.* Lougre : bâtiment marchand.

LÚGUBRE, *adj. m. f.* Lugubre, funèbre.

LUICION, *s. f.* Rachat de cens.

LUIDO, *p. p.* V. *Luir.*

LUIR, *v. n.* (*mar.*) On le dit des câbles qui s'usent, qui se coupent en frottant l'un contre l'autre : s'érailler, se ragueer.

* LUIS, *s. m.* Louis : monnaie d'or à vingt-quatres livres, en France.

* LUIS, SA, *s.* (*n. p.*) Louis, Louise.

LUISMO, *s. m. Arag.* V. *Laudemio.*

* LUITOSA, *s. f.* (*v.*) V. *Luctuosa.*

* LUJACION, *s. f.* (*chir.*) Luxation : déboîtement, déplacement.

* LUJARSE, *v. r.* (*chir.*) Se luxer, se déboîter, se démettre, se déplacer, en parlant d'un os.

LÚJO, *s. m.* Luxe : somptuosité excessive.

LUJOSOSO, SA, *adj.* Luxueux : qui a du luxe.

LUJURIA, *s. f.* Lasciveté, luxure, incontinence, lubricité. || Appétit désordonné, déréglement, excès.

LUJURIANTE, *p. a.* V. *Lujuriar.* Qui s'adonne à la luxure. || *adj.* V. *Lozano, vicioso.*

LUJURIAR, *v. n.* S'adonner à la luxure. || S'accoupler, se joindre pour la génération, en parlant des animaux.

LUJURIOSAMENTE, *adv.* D'une manière luxurieuse.

LUJURIOSÍSIMO, MA, *adj. sup.* de *Lujurioso.*

LUJURIOSO, SA, *adj.* Luxurieux, lascif, impudique.

LUMADEROS, *s. m. pl.* (*boh.*) Les dents.

LUMBO, *s. m.* (*v.*) V. *Lomo.*

LUMBRADA, ou LUMBRARADA, *s. f.* Grand feu.

LUMBRAL, *s. m.* (*v.*) Pas, seuil de la porte. V. *Umbral.*

LUMBRARADA, *s. f.* V. *Lumbrada.*

LUMBRE, *s. f.* Feu, en tant qu'il échauffe et qu'il éclaire. ‖ (*v.*) V. *Luz.* ‖ Feu : étincelles qu'on tire d'un caillou avec le briquet. ‖ (*fig.*) Éclat, splendeur. ‖ (*v.*) V. *Vista.* ‖ Illustration, doctrine. ‖ (*v.*) Lumière intérieure, raison. ‖ Surface, fleur. ‖ Pince : le devant d'un fer de cheval. ‖ *Ser la lumbre de sus ojos* : être très-aimé de quelqu'un. On le dit aussi d'une chose dont on fait un cas extrême. ‖ *Ni por lumbre* : (*v.*) nullement, en aucune manière. ‖ *Lumbres*, *pl.* Boîte à briquet, qui contient le fusil, les pierres. ‖ Platine d'un fusil.

LUMBRERA, *s. f.* Corps lumineux. ‖ Lucarne, œil-de-bœuf, soupirail. ‖ (*fig.*) Lumière : personnage d'un savoir profond, d'un mérite éminent. ‖ (*v.*) V. *Lámpara.* ‖ Pince : le devant d'un fer de cheval.

LUMBRERÍA, *s. f.* (*v.*) L'action d'éclairer et l'effet de cette action.

LUMBROSO, SA, *adj.* (*v.*) Lumineux.

LUMINACION, *s. f.* (*v.*) V. *Iluminacion.*

LUMINADOR, RA, *s.* (*v.*) V. *Iluminador.*

LUMINAR, *s. m.* Luminaire. On le dit des astres, et surtout du soleil et de la lune. ‖ (*fig.*) Lumière, luminaire de son siècle : homme distingué par son savoir.

LUMINAR, *v. a.* Illuminer, éclairer.

LUMINARÍA, *s. f.* Illumination pour une fête publique. ‖ Lampe qui brûle jour et nuit devant le saint sacrement. ‖ Fenêtre. V. *Ventana.* ‖ *Luminarias*, *pl.* Sommes données aux officiers du palais, pour leurs dépenses dans les illuminations publiques.

LUMINOSO, SA, *adj.* Lumineux.

***LUMNOSO, SA**, *adj.* (*v.*) V. *Luminoso.*

LUNA, *s. f.* Lune : planète la plus proche de la terre. ‖ Lune : argent, en termes de chimie. ‖ Glace de miroir, verre de lunette. ‖ Effet de la lune sur les fous. ‖ *Arag.* Cour d'un bâtiment, péristyle, etc. ‖ (*bot.*) Chemise ou rondache. V. *Camisa*, *rondella.* ‖ *Luna llena* : pleine lune. ‖ *Luna nueva* : nouvelle lune. ‖ *Media luna* : (*inus.*) croissant, et en termes de fortification, demi-lune. ‖ *Luna en lleno* : (*inus.*) pleine lune. ‖ *Luna menguante* : lune décroissante. ‖ *Dejar á uno á la luna de Valencia* : (*fam.*) tromper quelqu'un dans son attente. ‖ *Ladrar á la luna* : aboyer à la lune, crier inutilement contre quelqu'un. ‖ *Tener sus lunas*, *lunas*, *ou sus dias de luna* : (*fam.*) avoir des lunes, être lunatique.

LUNACION, *s. f.* Lunaison : temps depuis le commencement de la nouvelle lune, jusqu'au dernier quartier.

LUNADA, *s. f.* (*v.*) Jambon.

LUNADO, DA, *adj.* Qui a la forme de la lune.

LUNANCO, CA, *adj.* On le dit du cheval qui a une hanche plus haute que l'autre.

LUNAR, *s. m.* Signe : marque, tache naturelle qu'on apporte en naissant : envie. ‖ (*fig.*) Souillure, impureté. ‖ (*fig.*) Tache à l'honneur, à la réputation.

LUNAR, *adj. m. f.* Lunaire : qui appartient à la lune.

LUNARIO, *s. m.* Calendrier lunaire, qui compte les années par lunes. ‖ (*v.*) V. *Lunacion.*

LUNÁTICO, CA, *adj.* Lunatique : ou dont la démence suit le cours de la lune.

LUNECILLA, *s. f.* Bijou en forme de croissant.

LÚNES, *s. m.* Lundi : second jour de la semaine.

LUNETA, *s. f.* Voûte à lunettes, dans laquelle on a pratiqué des jours. ‖ Orchestre de salle de spectacle, où se placent en Espagne les gens de distinction. ‖ Dragoire : couteau à revers pour enlever la chair. ‖ Lunette : verre monté, taillé de telle sorte qu'il aide et soulage la vue, et rend la vision plus nette et plus distincte. ‖ Bijou en forme de croissant.

LUNICA, ILLA, ITA, *s. f. dim.* de *Luna.*

***LÚNULA**, *s. f.* Lunule : figure de géométrie en forme de croissant. ‖ *Lúnulas*, *pl.* Ménisques : lentilles convexes d'un côté et concaves de l'autre.

LUPANAR, *s. m.* Bordel.

LUPANARIO, RIA, *adj.* Qui appartient au bordel.

LUPIA, *s. f.* Loupe : tumeur. ‖ *Lupia crosa* : lépome.

***LUPICIA**, *s. f.* V. *Alopecia.*

***LUPINO, NA**, *adj.* De loup, qui appartient au loup.

LÚPULO, *s. f.* Houblon, vigne-du-nord : plante avec laquelle on fait la bière.

LUQUES, SA, *adj.* et *s.* Luquois, de Luque.

LUQUETE, *s. m.* Zeste : morceau d'écorce de citron ou d'orange, qu'on met dans le vin. ‖ V. *Pajuela.*

LUSCO, CA, *adj.* Myope, louche, borgne.

LUSITANO, NA, *adj.* et *s.* Portugais : de Portugal.

LUSTRACION, *s. f.* (*v.*) Lustration : sacrifice, cérémonie des Anciens pour purifier une ville, etc.

LUSTRADO, *p. p.* V. *Lustrar.*

LUSTRAL, *adj.* Lustrale. On le dit de l'eau lustrale, avec laquelle on purifiait le peuple.

LUSTRAMIENTO, *s. m.* (*v.*) L'action d'illustrer.

LUSTRAR, *v. a.* Expier : purifier par les lustrations. ‖ Lustrer : donner le lustre à une étoffe. ‖ Voyager. ‖ *Lustrar papel* : satiner du papier

LUSTRE, *s. m.* Lustre, éclat brillant qu'on donne en polissant, etc. ‖ (*fig.*) Lustre, éclat, splendeur, gloire. ‖ Brunissure. ‖ (*v.*) V. *Lustro.*

LUSTRECILLO, *s. m. dim.* de *Lustre.*

LUSTRICO, CA, *adj.* (*poés.*) Qui appartient, qui a rapport au lustre.

* LUSTRINA, *s. f.* Lampas : sorte d'étoffe de soie.

LUSTRO, *s. m.* Lustre : espace de cinq ans.

LUSTROSAMENTE, *adv.* D'une manière brillante, avec lustre, avec éclat.

LUSTROSO, SA, *adj.* Brillant, qui a du lustre.

LUTADO, DA, *adj.* (*v.*) V. *Enlutado.*

LUTEA, *s. f.* Espèce d'oiseau.

LUTERANISMO, *s. m.* Luthéranisme : secte, doctrine de Luther.

LUTERANO, NA, *s* et *adj.* Luthérien : celui qui suit la doctrine de Luther : qui appartient à Luther.

LUTO, *s. m.* Deuil, habit de deuil. ‖ Teinture pour le deuil.

LUTRIA, *s. f.* V. *Nutria.*

LUTUOSO, SA, *adj.* (*v.*) V. *Luctuoso.*

LUZ, *s. m.* Lumière clarté : splendeur, jour ‖ Lumière, bougie, chandelle allumée. ‖ V. *Dia.* ‖ Lumière : jour, endroit éclairé d'un tableau. ‖ (*fig.*) Lumière, connaissance, indice, éclaircissement, avis, inspiration. ‖ (*fig.*) Lustre, éclat, splendeur. ‖ Phare. ‖ (*fig.*) Flambeau, luminaire. ‖ V. *Merluza.* ‖ *Luz de la razon* : lumière de la raison. ‖ *Luz de los ojos* : lumière que les yeux reçoivent. ‖ *Luz de luz* : jour qu'un appartement reçoit d'un autre, faux-jour. ‖ *Luz primaria* : (*peint.*) lumière primitive, qui sort immédiatement du corps lumineux. ‖ *Luz secundaria* : (*peint.*) lumière réfléchie. ‖ *A buena luz* : avec attention, réflexion, ou avec connaissance de cause. ‖ *A primera luz* : à l'aube du jour. ‖ *Media luz* : lumière faible. ‖ *Sacar á luz* : mettre un livre en lumière, au jour, le publier. ‖ *Salir á luz* : paraître au jour. ‖ *Luz directa* : rayon direct. ‖ *Luces, pl.* lours : ouvertures par où entre la lumière. ‖ *A dos luces* : confusément, avec ambiguïté, à double sens. ‖ *A todas luces* : de toutes parts ou de toute manière. ‖ *Entre dos luces* : (*fig.*) entre chien et loup, sur la brune. ‖ *Hacer dos luces* : éclairer deux endroits à la fois.

MAC

M, treizième lettre de l'alphabet et la dixième des consonnes. Cette consonne ne se trouve à la fin d'aucun mot espagnol ; elle ne se double jamais, si ce n'est peut-être dans le mot *Leimma* (intervalle de musique chez les Anciens) ; ainsi que les Latins les Espagnols mettent toujours *m* de préférence à *n* devant *p* ou *b*. Ex. : *Ambage, empleo, imperio, ombligo, umbria*, etc. ; dans les mots espagnols dérivés de mots latins ou *m* est double, on change la première de ces consonnes en *n*. Ex. : *inmortal* venu de *immortalis* ; *inmutable* de *immutabilis*. M est une lettre numérale qui vaut 1000, et précédée d'un C, 900. Anciennement, avec un trait au-dessus, elle valait 1,000,000.

MACA, *s. f.* Meurtrissure qui se fait aux fruits qui tombent. ‖ Tache. ‖ (*fig.*) Tromperie, fraude. ‖ Tare, vice, défaut.

* MACACA, *s. f.* Guenon : singe femelle.

MACADO, *p. p.* V. *Macarse.*

MACANA, *s. f.* Casse-tête : espèce de sabre indien, d'un bois très-dur, garni de pierres tranchantes.

MACARENO, NA, *adj.* et *s.* Fanfaron, rodomont. ‖ Souteneur, entreteneur : celui qui soutient une fille publique.

* MACARIO, *s. m.* (*n. p.*) Macaire.

MACARRON, *s. m.* Macaroni : pâte faite le farine de froment. ‖ *Macarrones, pl.* Pieux droits, qui dans un vaisseau, servent à soutenir les fargues. V. *Falcas.*

MACARRÓNEA, *s. f.* Macaronnée : style, poésie macaronique.

MACARRÓNICO, CA, *adj.* Macaronique. On le dit d'une sorte de poésie burlesque, composée de mots en langue vulgaire avec une terminaison latine, et, par extension d'un mauvais latin.

* MACARRONISMO, *s. m.* Macaronisme : genre de poésie macaronique.

MACARSE, *v. r.* Se gâter, en parlant des fruits meurtris par quelque coup.

MACEADO, *p. p.* V. *Macear.*

MACEADOR, *s. m.* Celui qui frappe, qui bat avec un maillet.

MACEAR, *v. a.* Frapper, battre avec un maillet. ‖ (*fig.*) Fatiguer, rompre la tête à force de répétitions. Il est ordinairement neutre dans ce sens.

MACEDON, NA, MACEDÓNICO, CA, MACEDONIO, NIA, *adj.* et *s.* Macédonien : de Macédoine.

* MACEDONIA, *s. f.* (*géog.*) Macédoine : province de la Turquie européenne.

MACERACION, *s. f.* L'action d'amollir, de diminuer la dureté. ‖ Macération : mortification de la chair par les jeûnes, etc. ‖ Macération d'une plante, etc.

MACERADO, *p. p.* V. *Macerar.*

MACERAR, *v. a.* Amollir, diminuer la dureté. ‖ (*fig.*) Macérer, mortifier son corps. ‖ Macérer : faire tremper une plante, etc.

dans quelque liqueur. ‖ (*vèner.*) Essimer, élimer · purger et rétablir un oiseau.

MACÉRINA, *s. f.* Soucoupe avec un creux au milieu où s'emboite la tasse.

MACERO, *s. m.* Massier : officier qui porte la masse dans certaines cérémonies.

MACETA, *s. f.* Pot à fleurs : vase où l'on en cultive. ‖ Branche garnie de fleurs en forme de bouquet. ‖ Vase où l'on met des fleurs artificielles. ‖ Manche d'outil. ‖ Masse : gros bout d'une queue de billard. ‖ Bout de l'épine du dos du mouton, qui tient à la queue. ‖ *Macetas, pl.* Maillet avec quoi l'on bat les morceaux de câble pour en faire de l'étoupe.

MACETICA, ILLA, ITA, *s. f. dim.* de *Maceta.*

MACETON, *s. m. augm.* de *Maceta.*

MACHACA, *s. m. f.* Personne pesante, d'une conversation assommante ; personnage ennuyeux, fatigant.

MACHACADERA, *s. f.* Pilon : instrument dont on se sert pour piler une chose dans un mortier.

MACHACADOR, RA, *s.* Celui qui pile.

MACHACADO, *p. p.* V. *Machacar.* ‖ *adj.* Battu, brisé, etc.

MACHACAR, *v. a.* Battre, briser, piler, broyer. ‖ (*fig.*) Insister opiniâtrément, fatiguer, assommer à force de répétitions. ‖ *Machacar en hierro frio :* (*fig.*) V. *Hierro.* ‖ *Machacar las liendres á alguno :* (*fam.*) V. *Cascar las liendres,* au mot *Cascar.*

MACHACON, NA, *s.* V. *Machaca.*

MACHADA, *s. f.* Troupeau de boucs. ‖ (*fam.*) Bêtise, niaiserie.

MACHADO, *s. m.* Hache à fendre du bois.

MACHA-MARTILLO (Á), *adv.* Avec plus de solidité que de grâce.

* MACHA-MARTILLO (Á), *adv.* (*fam.*) On le dit d'une chose faite solidement, de manière à durer. ‖ *Creer en Dios á macha-martillo :* croire fermement en Dieu, sans disputer sur la religion, avoir la foi du jardinier.

MACHAR, *v. a.* V. *Machacar.*

MACHEAR, *v. n.* On le dit des animaux qui engendrent plus de mâles que de femelles.

MACHETAZO, *s. m.* Coup de sabre. V. *Machete.*

MACHETE, *s. m.* Glaive : espèce de sabre ou de coutelas.

MACHETERO, *s. m.* Celui qui abat des arbres.

* MACHIEGA, *adj.* V. *Abeja machiega,* au mot *abeja.*

MACHIHEMBRADO, *p. p.* V. *Machihembrar.*

MACHIHEMBRAR, *v. a.* Assembler deux pièces de bois.

MACHINA, *s. f.* Sorte de machine qui sert à mâter et à démâter les navires.

MACHINETE, *s. m. Murc.* Sorte de couteau.

MACHO, *s. m.* Mâle : animal du sexe masculin. ‖ Mulet. ‖ Bouc. ‖ Mâle. On le dit des fleurs avec étamines et sans pistil. ‖ (*fig.*) Homme mâle, vigoureux. ‖ (*fig.*) Sot, stupide. ‖ Pilier, en termes d'architecture. ‖ (*fig.*) Grosse couverture mise sur un malade pour le faire suer. ‖ Crochet, agrafe. ‖ Pièce d'une machine qui entre dans une autre. ‖ Gros marteau de forgeron. ‖ Banc de forgeron sur lequel est une petite enclume. ‖ Espèce d'enclume carrée. ‖ Garçon : enfant mâle. ‖ Souffre-douleur. ‖ *Macho romo :* mulet engendré par un cheval et une ânesse. ‖ *Macho cargado de letras :* homme habile dans son état, mais inepte pour tout le reste. ‖ *Macho de cabria.* V. *Cabron.* ‖ *Machos, pl.* (*mar.*) Aiguillots.

MACHO, *adj.* Mâle, fort, vigoureux.

MACHON, *s. m.* (*arch.*) Contre-fort, mur, pilier, contre-boutant.

MACHORRA, *s. f.* Brebis stérile. On le dit, par extension, de la femme et des autres femelles d'animaux.

MACHOTA, *s. f.* V. *Machote.*

* MACHOTE, *s. m.* Mailloche : gros maillet de bois. ‖ Espèce de maillet. ‖ *Castrar á machote, ó á machota :* châtrer un taureau avec le maillet.

MACHUCADURA, *s. f.* Contusion : meurtrissure.

MACHUCAMIENTO, *s. m.* V. *Machucadura.*

MACHUCAR, *v. a.* V. *Machacar.*

MACHUCHO, CHA, *adj.* (*fam.*) Rassis, judicieux, tranquille.

* MACHUCO, CA, *adj.* Mûr, prudent, sensé, réfléchi.

MACHUELO, *s. m. dim.* de *Macho.*

MACIAS, *s. f.* V. *Macis.*

MACICEZ, *s. f.* Solidité.

MACILENTO, TA, *adj.* Maigre, exténué, blême, pâle. ‖ Flétri, fané.

MACIS, *s. f.* Macis : écorce intérieure de la noix muscade.

MACIZADO, *p. p.* V. *Macizar.*

MACIZAMENTE, *adv.* Fermement, solidement.

MACIZAR, *v. a.* Fermer, boucher solidement. ‖ (*fig.*) Appuyer sur des preuves solides, fortifier une opinion, etc.

MACIZO, ZA, *adj.* Massif, solide, ferme. ‖ (*fig.*) Solide, certain, assuré.

* MACLE, *s. m.* (*blas.*) Macle : espèce de losange percé.

MACO, CA, *adj.* (*boh.*) Coquin, vaurien. V. *Bellaco.*

MACOCAS, *s. f. pl. Murc.* Sorte de grosses figues précoces.

MACOLLA, *s. f.* Assemblage d'épis, de fleurs, etc. sur une même tige.

MACONA, *s. f. Burg.* Panier sans anses.

MACONERA, *s. f.* (*v. arch.*) V. *Recuadro.*

*MACONES, *s. m.* (*géog.*) Maconnais.

MACUCA, *s. f.* Espèce de poirier.

MÁCULA, *s. f.* Tache. V. *Mancha*, surtout au figuré. ‖ *Máculas de la luna, del sol* : taches de la lune, du soleil : endroits obscurs sur leur disque.

MACULADO, *p. p.* V. *Macular.*

MACULAR, *v. a.* (*v.*) Tacher, souiller, gâter, salir. On le dit surtout au figuré. V. *Manchar.*

MACULOSO, SA, *adj.* (*inus.*) Taché, plein de taches.

MACUQUINO, NA, *adj.* On le dit de la monnaie coupée sans cordonnet.

*MADALENA, *s. f.* (*n. p.*) Madelaine, Magdelaine.

MADAMA, *s. f.* Madame.

MADAMISELA, *s. f.* Nom donné en Espagne, à une femme recherchée dans sa parure, qui prend les airs d'une femme de qualité.

MADEJA, *s. f.* Écheveau de fil : quantité de fil sur le dévidoir. ‖ (*fig.*) Tresse de cheveux ‖ (*fig.*) Homme mou, lâche, sans vigueur. ‖ *Hacer madeja* : (*fig.*) filer, en parlant d'un sirop, d'une liqueur trop épaisse. ‖ *Madeja sin manda* : (*fam.*) Personne qui a beaucoup d'idées, mais mal classées. ‖ *Sabe vender sus madejas* : (*fig.*) il sait bien vendre ses coquilles, il ne se laisse pas tromper.

MADEJICA, ILLA, ITA, *s. f. dim.* de *Madeja.*

MADERA, *s. f.* Bois : substance dure d'un arbre. ‖ Fruit qui n'est pas mûr. ‖ *Madera de carpintería* : bois de charpente. ‖ *Madera aserradiza* : bois de sciage. ‖ *Madera repelosa* : bois rebouré. ‖ *Madera borneada, alabada* : bois déversé, bois gauchi. ‖ *Madera del aire* : cornes des animaux. ‖ *Descubrir la madera* : (*fig.*) découvrir le défaut caché, la faiblesse d'une personne. ‖ *No holgar la madera* : (*fam.*) travailler sans relâche. ‖ *Pesar la madera* : (*fam.*) peser, être à charge. On le dit d'un travail où l'on ne trouve plus le plaisir ou l'avantage qu'on s'y promettait. ‖ *Maderas, pl.* Lattes pour les sabres et épées. ‖ *Maderas comunes* : bois morts.

MADERADA, *s. f.* Radeau : train de bois conduit sur une rivière.

MADERAGE, *s. m.* V. *Maderámen.*

MADERÁMEN, *s. m.* Bois nécessaire pour la construction d'un édifice.

MADERAMIENTO, *s. m.* V. *Enmadeamiento.*

MADERAR, *v. a.* (*inus.*) V. *Enmaderar.*

MADERERIA, *s. f.* (*inus.*) Chantier endroit où l'on tient ou l'on vend des planches, etc.

MADERERO, *s. m.* Marchand de bois celui qui conduit du bois par eau.

MADERICO, ILLO, ITO, *s. m. dim.* de *Madero.* Petite poutre, etc.

MADERISTA, *s. m.* (*Ar.*) Marinier qui conduit les trains sur les rivières.

MADERO, *s. m.* Grosse pièce de bois, poutre, madrier. ‖ *Maderos de cuenta* : pièces principales d'un vaisseau, qui lui servent de fondement.

MADERUELO, *s. m. dim.* de *Madero.*

MADIOS, *adv.* (*v.*) V. *Por Dios.*

*MADONA, *s. f.* V. *Señora.*

MADRASTRA, *s. f.* Marâtre, belle-mère : seconde femme du père. ‖ (*fig.*) Chose contraire, préjudiciable. ‖ (*boh.*) Prison. V. *Cárcel.* ‖ *id.* Chaîne. V. *Cadena.*

MADRAZA, *s. f. augm.* de *Madre.*

MADRE, *s. f.* Mère : femme qui a mis un enfant au monde. ‖ Mère : femelle d'animal, qui a des petits. ‖ Oiseau qui couve même les œufs d'un autre. ‖ Mère : titre des religieuses professes. ‖ Directrice d'un hôpital, d'une maison de refuge. ‖ (*fig.*) Mère, cause, source. ‖ (*fig.*) Mère. On le dit d'une science qui conduit à la connaissance d'une autre. ‖ (*fig.*) Endroit où l'on est accueilli, bien reçu. ‖ (*fig.*) Chose avantageuse, profitable. ‖ Matrice : partie de la femme où se fait la conception. ‖ Mère : lit de rivière. ‖ Égout d'une ville. ‖ Partie la plus épaisse du moût de vin, qui fait fermenter toute la cuve. ‖ *Madre del timon* : partie du gouvernail où sont les gonds qui l'unissent à l'étambord. ‖ *Mal de madre* : mal de mère : suffocation de la matrice. ‖ *Salir de madre* : déborder, en parlant d'un fleuve. ‖ (*fig.*) Sortir des bornes, tomber dans quelque excès. ‖ *Tener mal de madre.* (*fig.*) On le dit des enfans qui ont un amour outré pour leur mère. ‖ *Madre de clavo* : antoife de girofle. ‖ *Madre de niños* : (*méd.*) épilepsie. ‖ *Madres, pl.* Principaux membres d'un vaisseau. ‖ *Sacar de madre á alguno* : (*fig.*) faire sortir quelqu'un de son caractère.

MADRECICA, ILLA, ITA, *s. f. dim.* de *Madre.* ‖ Matrice, surtout en parlant des oiseaux.

MADRECLAVO, *s. m.* Clou de girofle qui est resté deux ans sur l'arbre.

MADREÑA, *s. f.* V. *Almadreña.*

MADREPERLA, *s. f.* Mère-perle : grosse coquille de perles.

MADRÉPORA, *s. f.* Madrepore : production calcaire marine.

MADRESELVA, *s. f.* Chèvre-feuille : plante.

MADRIGADA, *adj. f.* (*v.*) On l'appliquait à la femme qui se remariait.

MADRIGADO, DA, *adj.* et *s.* On le dit du taureau qui a couvert les vaches. ‖ (*fig.*) Fin, rusé, expert.

MADRIGAL, *s. m.* Madrigal : pièce de poésie.

MADRIGALEJO, *s. m. dim.* de *Madrigal.*

MADRIGALETE, *s. m. dim.* de *Madrigal.*

MADRIGUERA, *s. f.* Halot, repaire, terrier de lapin. ‖ (*fig.*) Repaire, retraite cachée de voleurs, etc.

MADRILEÑO, ÑA, *adj.* et *s.* De Madrid.

MADRILLA, *s. f.* Fretin d'eau douce.

MADRILLERA, *s. f.* Instrument pour pêcher le fretin.

MADRINA, *s. f.* Marraine : femme qui tient un enfant sur les fonts de baptême. ‖ (*fig.*) Protectrice. ‖ (*fig.*) Pilier, étai, étançon. ‖ (*fig.*) Corde ou courroie qui tient les mules accouplées, et les fait aller au même pas.

MADRIZ, *s. f.* (*v.*) V. *Matriz.* ‖ Endroit où la caille fait son nid. ‖ Endroit où se tient l'oursin ou hérisson de mer.

MADRONA, *s. f.* Mère trop tendre, qui gâte ses enfans. ‖ (*v.*) V. *Matrona.*

MADRONCILLO, *s. m.* (*inus.*) Fraise : fruit.

MADROÑAL, *s. m.* Lieu planté d'arbousiers.

MADROÑERO, *s. m. Murc.* Arbousier. V. *Madroño.*

MADROÑO, *s. m.* Arbousier : arbre. ‖ Arbouse : fruit de l'arbousier. ‖ (*fig.*) Couleur rouge. ‖ Petite houppe semblable à un arbousier.

MADROÑUELO, *s. m. dim.* de *Madroño.*

MADRUGADA, *s f.* Point du jour. ‖ L'action de se lever matin. ‖ *De madrugada :* de grand matin, à la pointe du jour.

MADRUGADO, *p. p.* V. *Madrugar.*

MADRUGADOR, RA, *s.* et *adj.* Matineux : qui se lève matin.

MADRUGAR, *v. n.* Se lever matin. ‖ (*fig.*) Méditer : prévoir d'avance les difficultés. ‖ (*fig.*) Prévenir : prendre les devans. ‖ *A quien madruga Dios le ayuda :* aide-toi, le ciel t'aidera.

MADRUGON, *s. m.* L'action de se lever de très-grand matin. ‖ Homme très-matineux. ‖ *Dar un madrugon :* faire lever plus matin qu'il ne faut.

MADRUGUERO, RA, *adj.* (*v.*) Matineux.

MADURACION, *s. f.* Maturité des fruits, d'une affaire, d'une entreprise. ‖ L'action de mûrir un abcès. ‖ En termes de chimie, maturation : séjour d'une substance dans une liqueur.

MADURADERO, *s. m.* Lieu propre à la maturité des fruits.

MADURADO, *p. p.* V. *Madurar.*

MADURADOR, RA, *s.* Ce qui mûrit.

MADURAMENTE, *adv.* Mûrement, sagement, avec beaucoup d'attention.

MADURAMIENTO, *s. m.* (*v.*) V. *Maduracion.*

MADURANTE, *p. a.* V. *Madurar.* Mûrissant : qui mûrit.

MADURAR, *v. a.* Mûrir un abcès : hâter la formation de la matière purulente. ‖ (*fig.*) Disposer les moyens nécessaires au succès d'une entreprise.

MADURAR, *v. n.* Mûrir : devenir mûr. On le dit des fruits et d'un abcès. ‖ (*fig.*) Mûrir. On le dit de la raison, du jugement.

MADURATIVO, VA, *adj.* et *s.* Maturatif. On le dit de certains médicamens. ‖ Lénitif.

MADURATIVO, *s. m.* (*fam.*) Moyen employé pour réussir. ‖ (*fig.*) Consolation, adoucissement, soulagement. ‖ *Poner un madurativo :* (*fig. fam.*) vaincre l'inflexibilité d'une personne, la faire consentir.

MADURAZON, *s. f.* (*v.*) V. *Madurez.*

MADUREZ, *s. f.* Maturité : état des fruits mûrs. ‖ (*fig.*) Maturité, prudence ‖ *Madurez del vino :* boite : état du vin bon à boire.

MADUREZA, *s. f.* (*v.*) V. *Madurez.*

* **MADURGADA**, *s. f.* (*v.*) V. *Madrugada.*

* **MADURGAR**, *v. n.* (*v.*) V. *Madrugar.*

MADURISIMO, MA, *adj. sup.* de *Maduro.*

MADURO, RA, *adj.* Mûr, en parlant des fruits. ‖ Mûr, sage, prudent circonspect. ‖ (*fig.*) Mûr : avancé en âge.

MAESA, *s. f.* V. *Maestra.*

MAESE, *s. m.* (*v.*) Maître. V. *Maestro.* ‖ *Maese coral.* (*v.*) V. *Pasa pasa.*

MAESIL, *s. m.* V. *Maestril.*

MAESTRA, *s. f.* Maîtresse : femme qui enseigne. ‖ Femme du maître. ‖ Maîtresse, en parlant des abeilles. ‖ Tout ce qui instruit, enseigne, comme l'histoire, etc. ‖ *Maestra de niñas :* maîtresse de novices. ‖ *Linea maestra :* ligne magistrale, trait principal d'un plan.

MAESTRADAMENTE, *adv.* (*v.*) V. *Magistralmente.*

MAESTRADGO, *s. m.* (*v.*) V. *Magisterio.* ‖ Territoire appartenant au maître d'un ordre de chevalerie.

MAESTRADO, DA, *adj.* (*v.*) V. *Mañoso, artificioso.*

MAESTRAGE, *s. m.* (*v.*) V. *Maestria.*

MAESTRAL, *adj. m. f.* Magistral : qui appartient au maître. ‖ Maestral. Nom qu'on donne dans la Méditerranée au vent du nord-ouest. ‖ (*v.*) V. *Magistral.*

MAESTRALIZADO, *p. p.* V. *Maestralizar.*

MAESTRALIZAR, *v. n.* (*mar.*) Décliner à l'ouest, en parlant de la boussole.

MAESTRAMENTE, *adv.* (*v.*) En maître : de main de maître.

MAESTRANTE, *s. m.* Membre de la *maestranza.* V. ce mot.

MAESTRANZA, *s. f.* Sorte d'école mi-

litaire, composée de personnes nobles qui s'exercent au maniement du cheval. || Partie d'un arsenal de marine où est la corderie, la fabrique des voiles, etc. || L'ensemble des ouvriers employés dans un arsenal de marine : maistrance.

MAESTRAR, *v. a.* (*v.*) V. *Amaestrar.*

MAESTRAZGO, *s. m.* Magistère : grande-maîtrise, dignité de grand-maître. || (*v.*) Maîtrise : qualité de maître.

* MAESTRAZO, *s. m. augm.* de *Maestro.*

MAESTRE, *s. m.* Grand-maître d'un ordre de chevalerie. || Maître : officier marinier qui commande la manœuvre. || Capitaine de navire. || (*v.*) V. *Doctor, maestro.* || *Cuartel maestre* : maréchal de logis, quartier-maître. || *Maestre de ceremonias* : maître de cérémonies. || *Maestre de campo* : mestre-de-camp, colonel. || *Maestre de plata* : officier chargé de conduire en Espagne l'argent qu'on embarque sur les vaisseaux du roi. || *Maestre de raciones* : dépensier ou maître-valet d'un vaisseau, qui a soin des provisions, qui distribue les rations. || *Maestre racional* : *Arag.* ministre à la tête des finances de chaque royaume.

MAESTREADO, *p. p.* V. *Maestrear.*

MAESTREAR, *v. n.* (*fam.*) Dogmatiser : faire le maître.

MAESTREAR, *v. a.* Émonder la vigne, en attendant qu'on puisse la tailler. || Mettre une muraille de niveau. || Falsifier : altérer par le mélange. || (*v.*) Intervenir dans une affaire en maître, conjointement avec d'autres personnes.

* MAESTRECORAL, *s. m.* V. *Maesecoral.*

MAESTREESCUELA, *s. m.* V. *Maestrescuela.*

MAESTRECICOMAR, *s. m.* (*v.*) V. *Maese coral,* au mot *Maese.*

MAESTREPASQUIN, *s. m.* (*v.*) V. *Pasquin.*

MAESTRESALA, *s. m.* Maître-d'hôtel.

MAESTRESCOLÍA, *s. f.* Dignité d'écolâtre dans un chapitre.

MAESTRESCUELA, *s. m.* Écolâtre : dignité ecclésiastique. V. *Cancelario.*

MAESTRÍA, *s. f.* Doctrine, instruction, enseignement. || Charge, office qui donne à un religieux le titre de maître. || Art, adresse, habileté. || Gravité : air sérieux, magistral. || Qualité de maître dans la marine. || (*v.*) V. *Engaño, fingimiento, artificio.* || (*v.*) V. *Remedio, medicamento, medicina.* || *Maestria de la cámara* : emploi et bureau du palais.

MAESTRIL, *s. m.* Cellule des abeilles-maîtresses.

MAESTRILLO, *s. m. dim.* de *Maestro.* || *Cada maestrillo tiene su librillo* : chaque maître a sa méthode.

MAESTRO, *s. m.* Maître : celui qui enseigne. || Maître : savant, habile dans un art, etc. || (*fig.*) On le dit d'une bête qui en conduit, qui en dresse une autre. || Maîtres-ès-arts dans une université. || Maître : titre donné à divers gradués. || Maître : membre d'un corps de métiers. || Maître d'équipage dans un vaisseau. || Grand mât de vaisseau. || (*v.*) V. *Maestre.* || *Maestro criado, gustador* : maître-valet d'un vaisseau. || *Maestro de atar escobas* : (*fig. fam.*) homme qui se pique d'exceller dans des choses inutiles, peu importantes. || *Maestro de capilla* : maître de chapelle. || *Maestro de ceremonias* : maître de cérémonies. || *Maestro de espiritu* : confesseur, directeur. || *Maestro del sacro palacio* : maître du sacré palais, à Rome. || *Maestro de niños, de escuela* : maître d'école. || *Maestro de obra prima* : cordonnier. V. *Zapatero.* || *Maestro de obras.* V. *Arquitecto.* || *Maestro aguañon* : celui qui s'entend à l'hydraulique, à conduire et à élever les eaux. || *Maestro de caballeria ó de los caballeros* : (*v.*) V. *Alférez.* || *Maestro de cocina* : premier cuisinier de la maison royale. || *Maestro de esgrima ó de armas* : maître en faits d'armes. || *Maestro de hernias y roturas* : (*v.*) V. *Hernista.* || *Maestro de la balanza.* V. *Balanzario.* || *Maestro de la nave* : (*v.*) V. *Piloto.* || *Maestro de postas.* V. *Correo mayor.* || *Maestro de primeras letras.* V. *Maestro de niños.* || *Maestro de ribera.* V. *Maestro aguañon.* || *Maestro mayor* : celui qui a la direction des travaux publics d'une ville. || *Maestro de altas obras.* V. *Verdugo.* || *Maestro racional. Arag.* V. *Maestre racional* au mot *Maestre.* || *Maestro en segundo lugar* : sous-maître. || *Maestro en artes* : maître-ès-art : qui a reçu les degrés dans une université. || *Maestro de novicios* : père maître. || *Maestro de coches* : sellier : qui fait des selles, des carrosses. || *Recibir de maestro en algun oficio* : passer maître. || *Con aire ó tono de maestro* : magistralement : d'une façon magistrale. || *El uso hace maestro* : (*prov.*) en forgeant on devient forgeron.

MAESTRO, TRA, *adj.* Maître, maîtresse : premier, principal. || (*fig.*) Dressé en parlant des bêtes.

* MAFEO, *s. m.* (*n. p.*) Maphée.

MAGACEN, *s. m.* (*v.*) Magasin. V. *Almacen.*

* MAGALLANES (ESTRECHO DE), *s. m.* (*géog.*) Détroit de Magellan : détroit fameux de l'Amérique méridionale.

MAGANEL, *s. m.* (*v.*) Sorte de machine militaire.

MAGANTO, TA, *adj.* (*v.*) Triste, morne, défait, abattu.

MAGANA, *s. f.* Chambre : défaut dans un canon mal fondu. || (*v.*) V. *Engaño, astucia, ardid.*

MAGARZA, s. f. Epergoute, petit-muguet : plante pour l'esquinancie.

* MAGARZUELA, s. f. Maroute.

MAGDALEON, s. m. Magdaléon : petit rouleau d'onguent.

MAGENCA, s. f. *Murc.* L'action de fosser, de houer la vigne.

MAGENCADO, p. p. V. *Magencar.*

MAGENCAR, v. a. *Murc.* Fosser, houer la vigne.

MAGESTAD, s. f. Majesté : grandeur souveraine de Dieu. || Majesté. Titre donné aux empereurs, aux rois. || Supériorité, autorité sur tous. || Majesté : grandeur, magnificence, somptuosité. || Majesté : air grand, majestueux. || *Con magestad :* majestueusement, avec majesté.

MAGESTOSO, SA, *adj.* (*v.*) V. *Magestuoso.*

MAGESTUOSAMENTE, *adv.* Majestueusement, avec grandeur.

MAGESTUOSIDAD, s. f. V. *Magestad,* dans ses deux dernières acceptions.

MAGESTUOSO, SA, *adj.* Majestueux : noble, grand, auguste. || Sérieux : grave, posé.

MAGIA, s. f. Magie : art de produire des effets surnaturels. || *Magia artificial :* magie artificielle qui, par le moyen de l'art, produit des espèces de prodiges. || *Magia natural, ó blanca :* magie naturelle ou blanche, qui opère par des moyens naturels, mais inconnus au vulgaire. || *Magia negra :* magie noire, qui opère par le moyen du démon.

MÁGICO, s. m. Magicien, négromancien.

MÁGICO, CA, *adj.* Magique : qui appartient à la magie. || *Linterna mágica :* lanterne magique. || *Espejo mágico :* miroir magique.

MAGILLA, s. f. V. *Megilla, cavillo.*

MAGIN, s. m. (*v. pop.*) V. *Imaginacion.*

* MAGINACION, s. f. (*v.*) V. *Imaginacion.*

* MAGISMO, s. m. Magisme : ancienne religion des mages de Perse.

MAGISTERIAL, *adj. m. f.* V. *Magistral.*

MAGISTERIO, s. m. Emploi de maître : profession d'enseigner. || Grade qui donne le titre de maître : doctorat. || (*fig.*) Gravité : affectation, air magistral. || Magistère : mixte exalté et perfectionné par des opérations et mélanges chimiques. || Magistère : poudre médicinale. || Maîtrise, qualité de maître, en parlant d'arts et métiers. || *Con magisterio :* magistralement, d'une façon magistrale. || *Hablar con magisterio :* parler d'un ton de maître.

MAGISTRADO, s. m. Magistrat : officier chargé de rendre la justice. || Magistrature : dignité, charge de magistrat. || Magistrature : corps de magistrats.

MAGISTRAL, *adj. m. f.* Magistral : qui appartient au maître. || Prébende d'église cathédrale, qui ne peut être possédée que par un maître ou docteur en théologie. || Magistral. On le dit d'une boisson anti-vénérienne qui a la salsepareille pour base, et d'un onguent spécifique pour les plaies.

MAGISTRAL, s. m. Prébendier : qui a une prébende magistrale.

MAGISTRALMENTE, *adv.* Magistralement : en maître.

MAGISTRATURA, s. f. Magistrature : dignité : charge du magistrat, sa durée.

MAGNÁNIMAMENTE, *adv.* Magnanimement : avec magnanimité.

MAGNANIMIDAD, s. f. Magnanimité : grandeur d'âme.

MAGNÁNIMO, MA, *adj.* Généreux, magnanime : qui a l'âme grande et élevée.

MAGNATE, s. m. Grand d'un royaume.

MAGNESIA, s. f. Magnésie : l'une des huit terres primitives.

MAGNÉTICO, CA, *adj.* Aimantin : magnétique : qui appartient à l'aimant.

MAGNETISMO, s. m. Magnétisme : vertu, propriété de l'aimant.

MAGNETIZADO, p. p. V. *Magnetizar.*

MAGNETIZAR, v. a. (*inus.*) Magnétiser : communiquer le magnétisme, le développer.

MAGNIFICADO, p. p. V. *Magnificar*

MAGNÍFICAMENTE, *adv.* Magnifiquement : avec splendeur.

MAGNIFICAR, v. a. Louer, exalter.

MAGNIFICAT, s. f. Magnificat : cantique de la Vierge qu'on chante à vêpres.

MAGNIFICENCIA, s. m. Magnificence, splendeur. || *Con magnificencia :* magnifiquement, avec magnificence, avec splendeur.

MAGNIFICENTÍSIMO, MA, *adj. sup.* de *Magnífico.*

MAGNÍFICO, CA, *adj.* Splendide, magnifique, pompeux, somptueux. || Magnifique : titre d'honneur.

MAGNÍLOCUO, CUA, *adj.* (*v.*) V. *Grandílocuo.*

MAGNITUD, s. f. Grandeur qui peu être calculée ou mesurée. || Grandeur : volume d'un corps. || Grandeur des étoiles suivant laquelle elles sont distribuées en diverses classes. || (*fig.*) Grandeur : excellence, dignité, sublimité. || *Magnitud de un eclipse de sol, ó luna :* grandeur d'une éclipse de soleil ou de lune : partie de leur disque obscurcie. || *Magnitudes conmensurables :* grandeurs commensurables, qui ont entre elles un rapport de nombre à nombre : celles qui n'en ont point sont appelées *inconmensurables, ó irracionales :* grandeurs incommensurables ou irrationnelles.

MAGNO, NA, *adj.* Grand. Il est ordi-

nairement employé comme épithète. Ex. *San Basilio magno, Alejandro magno :* Saint Basile-le-Grand, Alexandre-le-Grand.

* MAGNOLIA, *s. f.* Magnolie, magnole : plante.

MAGO, GA, *adj.* Enchanteur, magicien : qui enchante.

MAGO, *s. m.* Mage. Nom des anciens sages, philosophes ou rois orientaux. || Magicien.

MAGRA, *s. f.* Tranche de jambon.

MAGRECER, *v. a.* (*v.*) V. *Enmagrecer.*

* MAGRESCER, *v. a.* (*v.*) V. *Enflaquecer.*

MAGREZ, *s. f.* (*v.*) Maigreur.

MAGREZA, *s. f.* (*v.*) V. *Magrez.*

MAGRICA, ILLA, ITA, *s. dim.* de *Magra.*

MAGRICO, CA, ILLO, LLA, ITO, TA, *adj. dim.* de *Magro, magra.*

MAGRO, GRA, *adj.* Maigre : qui manque d'embonpoint.

MAGRO, *s. m.* Maigre : viande sans graisse. || *Lo magro :* maigre : chair maigre.

MAGRUJO, JA, *adj.* (*inus.*) V. *Magro.*

MAGRURA, *s. f.* (*v.*) V. *Magrez.*

MAGÜER, *adv.* (*v.*) V. *Aun, aunque.*

MAGÜERA, *adv.* (*v.*) V. *Magüer.*

MAGÜETO, TA, *s. m. f.* V. *Novillo.*

MAGUEY, *s. m.* Maguey : arbre d'Amérique, espèce d'aloès.

MAGUILLO, *s. m.* Sorte de pommier.

MAGUJO, *s. m.* Crochet pour tirer la vieille étoupe de dedans les coutures d'un vaisseau.

MAGULADURA, *s. f.* (*v.*) V. *Magulladura.*

MAGULAR, *v. a.* (*v.*) V. *Magullar.*

MAGULLA, *s. f.* (*inus.*) V. *Magulladura.*

MAGULLADO, *p. p.* V. *Magullar.*

MAGULLADURA, *s. f.* (*v.*) Échorchement, meurtrissure : contusion livide.

MAGULLAMIENTO, *s. m.* L'action de meurtrir. || La meurtrissure elle-même.

MAGULLAR, *v. n.* Meurtrir : faire une contusion. || Meurtrir : froisser en maniant trop rudement. On le dit des fruits.

* MAGUNCIA, *s. f.* (*géog.*) Mayence.

* MAHALEB, *s. m.* Bois de Sainte-Lucie : espèce de cerisier sauvage.

MAHARON, NA, *adj.* V. *Infeliz, desdichado.*

MAHERIMIENTO, *s. m.* (*v.*) Convocation.

MAHERIR, *v. a.* (*v.*) Convoquer, assembler.

* MAHOMA (CEREZO DE), *s. m.* V. *Mahaleb.*

MAHOMETANO, NA, *adj.* et *s.* Mahométan : qui concerne ou professe le mahométisme.

MAHOMÉTICO, CA, *adj.* (*v.*) V. *Mahometano.*

MAHOMETISMO, *s. m.* Musulmanisme, mahométisme : ismaélisme : religion de Mahomet.

MAHOMETISTA, *s. m.* (*inus.*) V. *Mahometano.*

MAHOMETIZAR, *v. n.* Professer le mahométisme.

* MAHON, *s. m.* (*géog.*) Mahon : ville maritime de l'île de Minorque.

MAHON, *s. m.* Nankin : étoffe de la Chine ou qui l'imite.

MAHONA, *s. f.* Sorte de navire turc.

MAHONES, SA, *adj.* et *s.* De Mahon.

MAHOZMEDIN, *s. m.* (*v.*) V. *Maravedí de oro.*

* MAHUTE, *s. m.* (*véner.*) Mahut : partie des ailes.

MAIDO, *s. m.* Miaulement. V. *Maullido.*

* MAIMON, *s. m.* V. *Bollo.*

MAIMONA, *s. f.* Certaine pièce d'un moulin à bled qui moud au moyen d'un manége.

* MAIMONETES, *s. m. pl.* (*mar.*) Pieds-droits élevés sur le tillac, autour du grand mât et du mât de misaine, avec des poulies où passent les bras de la voile de misaine.

* MAINEL, *s. m.* Rampe d'escalier pour s'appuyer en montant.

MAIORQUIN, *s. m.* Inégalité dans un tissu de laine.

MAIS, *adv.* (*v.*) V. *Mas.*

MAITINANTE, *s. m.* Celui qui assiste à matines. || Le prêtre qui dans certaines cathédrales est obligé d'assister à matines.

MAITINARIO, *s. m.* Matutinaire : livre de l'office des matines.

MAITINES, *s. m. pl.* Matines : première partie de l'office divin. || *Hacer maitines, ó tocar á maitines.* On le dit des femmes qui fouillent et volent leurs maris pendant qu'ils dorment.

MAIZ, *s. m.* Maïs, blé d'Inde, ou de Turquie : plante et fruit.

MAIZAL, *s. m.* Champ semé de maïs.

MAJADA, *s. f.* Bergerie, parc, cabane de berger. || (*v.*) Maison, hôtellerie. V. *Posada.*

MAJADAL, *s. m.* Terre qui a servi de bergerie.

MAJADEADO, *p. p.* V. *Majadear.*

MAJADEAR, *v. n.* Passer la nuit quelque part, en parlant des troupeaux.

MAJADERAZO, *s. m. augm.* de *Majadero.*

MAJADERÍA, *s. f.* Moquerie, sottise, impertinence. || *Majaderias :* mauvaises plaisanteries, lantiponnage : discours frivole et importun.

MAJADERICO, *s. m.* (*v.*) Sorte de gamiture.

MAJADERILLO, LLA, ITO, TA, *adj. dim.* de *Majadero.*

MAJADERO, *s. m.* (*v.*) Pilon : instrument pour piler. || (*v.*) Celui qui pile, qui broie, broyeur. || Endroit où l'on broie, surtout le chanvre. || (*fig.*) Homme lourd, ennuyeux, qui assomme par ses propos. || *Majaderos, ó majaderillos, pl.* Fuseaux à faire de la dentelle.

MAJADERON, NA, *adj. augm.* de *Majadero.*

MAJADO, *p. p.* V. *Majar.*

MAJADOR, RA, *s.* Celui qui broie, qui pile.

MAJADURA, *s. f.* Action de piler, de broyer, broiement. || (*fig. inus.*) V. *Azote, castigo.*

MAJAGRÁNZAS, *s. m.* (*fam.*) Homme lourd, ennuyeux. V. *Majadero.*

MAJAMIENTO, *s. m.* (*fig. inus.*) Travail, peine, maladie, disgrâce.

MAJANO, *s. m.* Tas de pierres qui sert de limites.

MAJAR, *v. a.* Piler, broyer, écraser. || (*fig.*) Fatiguer par ses instances, assommer par ses propos, etc.

MAJARRANA, *s. f. And.* Porc frais.

MAJO, *s. m.* Fanfaron, rodomont, fier-à-bras. || Galant, amant, amoureux.

MAJO, JA, *adj.* Élégant : personne recherchée dans son air, dans son ton.

MAJOLAR, *v. a.* (*inus.*) Mettre des courroies aux souliers pour les attacher.

MAJOLAR, *s. m.* (*v.*) Terre récemment plantée de vignes.

MAJORANA, *s. f.* (*v.*) V. *Mejorana, almoradux.*

MAJORCA, *s. f.* (*v.*) V. *Mazorca.*

MAJUELA, *s. f.* Fruit de l'aubépine. || Courroie pour attacher les souliers.

MAJUELO, *s. m.* Jeune plant : vigne nouvelle. || *Rioj.* Jeune cep. || *Conocer las uvas de su majuelo :* (*fig. fam.*) être expert, versé dans les affaires.

*MAJUJO, *s. m.* (*mar.*) Bec de corbin.

MAL, *s. m.* Mal : ce qui est contraire au bien. || Mal, tort, dommage, injure, perte. || Mal, douleur, maladie. || Mal, vice, défaut. || *Mal de corazon :* mal de cœur. || *Mal frances :* maladie vénérienne. || *Del mal el menor :* (*fam.*) de deux maux il faut choisir le moindre. || *Mal por mal :* mal pour mal autant vaut l'un que l'autre. || *Mal de madre.* V. *Madre.* || *Mal caduco.* V. *Epilepsia.* || *Mal de san Anton.* V. *Fuego de san Anton.* || *Mal de san Lázaro :* sorte de lèpre.

MAL, *adj.* Employé toujours au singulier et avant un substantif masculin. || Mauvais, méchant. || V. *Malo.*

MAL, *adv.* Mal : de mauvaise manière : autrement qu'il faut. || Peu, très-peu. || *Mal hecho :* mal fait, mal bâti. || *Mal que bien :* tant mal que bien. || *Mal sonante :* mal-sonnant : qui choque les oreilles pieuses. || *Poner mal ó en mal :* mettre mal, brouiller les gens, semer la zizanie, noircir la réputation. || *Mal y de mala manera :* (*fam.*) mal et de mauvaise grâce. || *De mal en peor :* (*fam.*) de mal en pis. || *Por mal que vaya :* au pis aller. || *Á mal andar :* au pis aller. || *Mal que le pese :* malgré, contre le gré de. || *Mal acondicionado :* mal conditionné, gâté. || *Mal vender :* mévendre : vendre au-dessous de la valeur. || *Mal compaginado :* mal bâti. || *Mal dispuesto :* mal ordonné. || *Mal estar :* malaise : état fâcheux, déplaisant. || *Mal parecido :* malséant : contraire à la bienséance. || *Mal ferir :* blesser : donner un coup qui cause une vive douleur. || *Mal reputado :* mal famé : qui a mauvaise réputation. || *Mal pergeñado :* mal bâti : homme mal fait, mal tourné. || *Á mal de su grado.* V. *Mal de su grado.* || *Mal de mi grado, mal de su grado, mal de tu grado :* malgré moi, malgré lui, malgré toi.

MALA, *s. f.* Malle : valise de courrier. || Manille. V. *Malilla.*

MALABAR, *adj. m. f.* et *s.* Du Malabar.

*MALABAR, *s. m.* (*géog.*) Malabar : grand pays des Indes-Orientales.

MALABÁRICO, CA, *adj.* Ce qui appartient à la côte de Malabar.

*MALACA, *s. f.* (*géog.*) Malaca : ville capitale du royaume du même nom dans les Indes.

MALACHIN, *s. m.* Arlequin, bateleur, farceur, bouffon, dont l'habit est bigarré.

*MALACOIDE, *s. f.* Malacoïde : plante.

MALACOSTUMBRADO, DA, *adj.* Mal accoutumé.

*MALACOTON, *s. m. Ar.* V. *Melocoton.*

*MALACOTONERO, *s. m. Ar.* V. *Melocotonero.*

*MALÁCTICO, *adj.* et *s. m.* Malactique. On le dit en médecine des remèdes émolliens.

MALACUENDA, *s. f.* Grosse toile d'étoupe. V. *Rasago.*

MALAESTANZA, *s. f.* (*v.*) V. *Indisposicion.*

MALAGAÑA, *s. f. Arag.* Moyen que l'on emploie pour fixer les essaims qui émigrent. On fiche des pieux en terre, et on les croise en l'air au moyen de joncs secs.

MALAGUEÑO, ÑA, *adj.* et *s.* De Malaga.

MALAGUES, SA, *adj.* (*v.*) V. *Malagueño.*

*MALAGUETA, *s. f.* Malaguette, maniguette, graine-de-paradis : espèce de poivre.

*MALALTÍA, *s. f.* (*v.*) Maladie. V. *Malatia.*

MALAMENTE, *adv.* Mal, désavantageusement : de mauvaise manière.

*MALAMENTRE, *adv.* (*v.*) V. *Malamente.*

MALANDANTE, *s. m.* (*v.*) V. *Desafortunado, infeliz, desdichado.*

MALANDANZA, *s. f.* (*v.*) Malheur, disgrâce. V. *Desgracia.*

MALANDAR, *s. m.* On appelle ainsi dans quelques endroits d'Espagne le porc que l'on ne veut pas engraisser dans la *Montanesa.* V. ce mot.

MALANDRIN, NA, *s.* Brigand, bandit, voleur de grand chemin. || Malévole : qui veut du mal.

* MALAQUIAS, *s. m.* (*n. p.*) Malachie.

* MALAQUITA, *s. f.* Malachie : pierre.

MALATÍA, *s. f.* (*v.*) Maladie, indisposition. || *Malatía de san Lázaro* : (*v.*) V. *Mal de san Lázaro.*

MALATO, TA, *s.* (*v.*) Malade.

MALAVENIDO, DA, *adj.* Brouillon, querelleur : avec qui on ne peut vivre.

MALAVENTURA, *s. f.* Malheur, infélicité, infortune, accident fâcheux.

MALAVENTURADO, DA, *adj.* Malheureux, infortuné.

MALAVENTURANZA, *s. f.* V. *Malaventura.*

MALAVES, *adv.* V. *Apénas.*

MALAVEZ, *adv.* (*v.*) V. *Apénas.*

* MALAVOZ, *adv.* (*v.*) V. *Malavez.* || *A malavoz, adv.* V. *Apénas.*

* MALAYO, *s. m.* Malai ou malais : langue la plus pure de l'Inde orientale.

MALBARATADO, *p. p.* V. *Malbaratar.*

MALBARATADOR, RA, *s.* Dissipateur, prodigue.

MALBARATAR, *v. a.* Dilapider, gaspiller : faire des dépenses inutiles. || Déranger, troubler, mettre le désordre.

MALCASADO, *p. p.* V. *Malcasar.*

MALCASAR, *v. a.* Mal marier, en parlant d'un père qui ne marie pas bien ses fils.

MALCASO, *s. m.* Trahison: crime de lèse-majesté.

MALCOCINADO, *s. m.* Tripes : intestins d'animaux. V. *Mondongo.*

MALCOMIDO, DA, *adj.* Affamé.

MALCONTENTO, *s. m.* Jeu du coucou ou de l'as-qui-court.

MALCONTENTO, TA, *adj.* V. *Descontento, desgustado.*

MALCORAGE, *s. m.* Ime : herbe médicinale.

MALCORTE, *s. m.* L'action de couper du bois contre les ordonnances relatives aux monts et forêts.

MALCREER, *v. a.* (*v.*) Croire légèrement.

MALCRIADO, DA, *adj.* Mal élevé : qui manque d'éducation.

MALDAD, *s. f.* Iniquité, méchanceté, malice. || Méchanceté : action méchante.

MALDADOSAMENTE, *adv.* (*v.*) Méchamment.

MALDADOSO, SA, *adj.* (*v.*) Méchant, pervers.

MALDECIDO, *p. p.* V. *Maldecir.*

MALDECIDOR, RA, *s.* V. *Maldiciente.*

MALDECIMIENTO, *s. m.* (*v.*) Médisance. V. *Murmuracion.*

MALDECIR, *v. a.* Maudire : faire des imprécations contre. || Maudire : dire du mal de quelqu'un.

MALDECIR, *s. m.* (*v.*) V. *Maldicion.*

MALDICHO, *p. p. irr.* (*v.*) V. *Maldecir.*

MALDICIENTE, *p. a.* V. *Maldecir.* || *adj.* et *s. m. f.* Mauvaise langue, emporte-pièce, mordant, piquant, satirique.

MALDICIENTEMENTE, *adv.* (*v.*) Avec malédiction.

MALDICION, *s. f.* Malédiction, imprécation. || Malédiction de Dieu : châtiment qu'il envoie. || (*v.*) V. *Murmuracion.*

MALDITA, *s. f.* (*fam.*) Langue. || *Soltar la maldita* : (*fam.*) parler sans frein, sans retenue.

MALDITO, *p. p. irr.* V. *Maldecir.* || *adj.* Maudit. || Endiablé, damnable, enragé, méchant. || Maudit de Dieu, damné, réprouvé. || (*fam.*) Aucun, pas un.

* MALEABILIDAD, *s. f.* Malléabilité : qualité de ce qui est malléable.

MALEABLE, *adj. m. f.* Malléable : dur, mais ductile.

MALEADO, *p. p.* V. *Malear.*

MALEADOR, RA, *s.* V. *Maleante.*

MALEANTE, *p. a.* V. *Malear.* Qui altère, qui falsifie.

MALEANTE, *s. m.* (*boh.*) Railleur. || *Burlador.* || *And.* Vaurien : qui corrompt la jeunesse.

MALEAR, *v. a.* (*fig.*) Pervertir, corrompre, dépraver. || Falsifier : altérer par un mauvais mélange.

* MALEARSE, *v. r.* Se pervertir, se corrompre.

MALECILLO, *s. m. dim.* de *Mal.*

MALECON, *s. m.* Turcie, avant-digue : levée de pierres contre les inondations.

MALEDICENCIA, *s. f.* Détraction, médisance.

MALEFICENCIA, *s. f.* Malfaisance, humeur malfaisante, disposition à faire du mal.

MALEFICIADO, *p. p.* V. *Maleficiar.* || *adj.* Ensorcelé.

MALEFICIAR, *v. a.* Corrompre, altérer, falsifier. || Ensorceler : jeter un sort sur quelqu'un.

MALEFICIO, *s. m.* (*v.*) Dommage, tort, préjudice. || Diablerie, maléfice, sortilége. || (*prat.*) Vénéfice : empoisonnement, crime d'empoisonnement. || *Desligar el maleficio* : dénouer l'aiguillette : faire disparaître le prétendu empêchement surnaturel qui s'opposait à la consommation du mariage.

MALÉFICO, CA, *adj.* Malfaisant : qui nuit, surtout par des maléfices. || Maléfique, qui a une influence maligne.

* MALENCOLÍA, *s. f.* (*v.*) V. *Melancolía.*
* MALENCOLICO, CA, *adj.* (*v.*) V. *Melancólico.*
* MALENCONÍA, *s. f.* (*v.*) V. *Melancolía.* || (*v.*) V. *Rabia.*
* MALENCÓNICO, CA, *adj.* (*v.*) V. *Melancólico.*
* MALENCONIOSO, SA, *adj.* (*v.*) V. *Melancólico.*

MALENTRADA, *s. f.* (*v.*) Droit que payait un prisonnier à son entrée en prison.

MALETA, *s. f.* Valise, porte-manteau, malle. || (*boh.*) Femme publique, prostituée. || *Hacer la maleta :* faire sa malle, se disposer à partir.

MALETERO, *s. m.* Celui qui fait des malles, des valises.

MALETÍA, *s. f.* Mauvaise qualité d'une chose nuisible à la santé. || (*v.*) V. *Enfermedad.*

MALETICA, ILLA, ITA, *s. f.* *dim.* de *Maleta.*

MALETON, *s. m.* *augm.* de *Maleta.*

MALEVOLÉNCIA, *s. f.* Malveillance, haine, mauvaise volonté.

MALÉVOLO, LA, *adj.* Malveillant, qui veut du mal à autrui.

MALEZA, *s. f.* (*v.*) Malice, méchanceté. || Ronces, broussailles.

MALFACER, *v. a.* (*v.*) Agir mal, faire mal.

MALFACIENTE, *p. a.* (*v.*) V. *Malfacer.* Malfaisant.

MALFADADO, DA, *adj.* (*v.*) V. *Malhadado.*

MALFECHO, *s. m.* (*v.*) V. *Malhecho.*

MALFECHOR, *s. m.* (*v.*) V. *Malhechor.*

MALFEITA, *s. f.* (*v.*) V. *Daño, perjuicio, maldad.*

MALFEITOR, *s. m.* (*v.*) V. *Malhechor.*

* MALFETERÍA, *s f.* (*v.*) V. *Malfetría.*

MALFETRÍA, *s. f.* (*v.*) V. *Maldad.*

MALGAMA, *s. f.* (*chim.*) V. *Amalgama.*

MALGASTADO, *p. p.* V. *Malgastar.*

MALGASTAR, *v. a.* Dépenser mal à propos, dissiper, détruire.

MALHABLADO, DA, *adj.* Polisson, mal embouché, déhonté.

MALHADADO, DA, *adj.* (*v.*) Malheureux, infortuné, malencontreux.

MALHECHO, *s. m.* Méfait : action criminelle.

MALHECHOR, RA, *s.* Malfaiteur, criminel, scélérat.

MALHERIDO, DA, *adj.* Blessé grièvement, dangereusement.

MALHERIR, *v. a.* Blesser grièvement.

MALHETRÍA, *s. f.* (*v.*) V. *Maldad.*

MALHOJO, *s. m.* (*inus.*) Débris qu'on jette, épluchures d'herbes.

MALHUMORADO, DA, *adj.* Qui a les humeurs mauvaises. || De mauvaise humeur.

MALICIA, *s. f.* Malice, perversité. || Malice, inclination à mal faire. || Soupçon. || Finesse, réserve extrême, dissimulation. || Mélange qui altère, falsifie. || Malice, méchanceté. || Interprétation maligne.

MALICIADO, *p. p.* V. *Maliciar.*

MALICIAR, *v. a.* Gâter, altérer, falsifier.

MALICIAR, *v. n.* Former des soupçons, entendre malice, interpréter malignement.

MALICIOSAMENTE, *adv.* Malicieusement.

* MALICIOSICO, CA, ILLO, LLA, ITO, TA, *adj.* (*fam.*) *dim.* de *Malicioso.*

MALICIOSO, SA, *adj.* Malicieux : qui a de la malice. || Malin, soupçonneux, qui interprète tout en mal.

* MÁLICO, CA, *adj.* (*chim.*) Malique. On le dit de l'acide des pommes.

MALIGNAMENTE, *adv.* Malignement, avec malignité.

MALIGNANTE, *adj.* Épithète donnée en logique à la négation formelle d'une proposition.

MALIGNAR, *v. a.* (*inus.*) Vicier, gâter. || (*fig. inus.*) Rendre mauvais.

MALIGNARSE, *v. r.* Se corrompre, se gâter. || Empirer : devenir pire.

MALIGNIDAD, *s. f.* Malignité, malice.

MALIGNO, NA, *adj.* Malin. || (*fig.*) Nuisible, malfaisant, maléfique. || *Calentura, fiebre maligna :* fièvre maligne.

MALILLA, *s. f.* Manille : seconde triomphe ou matador au jeu de l'hombre. || (*fig.*) Celui qui se plaît à semer la discorde. || Jeu de cartes qui se joue à quatre, deux contre deux.

MALILLO, LLA, *adj.* *dim.* de *Malo.*

* MALINAS, *s. f.* (*géog.*) Malines : ville du royaume des Pays-Bas.

MALÍSIMAMENTE, *adv.* *sup.* de *Malamente.* Très-méchamment. || Pitoyablement.

MALÍSIMO, MA, *adj.* *sup.* de *Malo.* Très-mauvais, très-méchant.

* MALITO, TA, *adj.* *dim.* de *Malo.*

* MALIVOLÉNCIA, *s. f.* (*v.*) V. *Malevolencia.*

* MALÍVOLO, LA, *adj.* (*v.*) V. *Malévolo.*

MALLA, *s. f.* Maille de filet, etc. || Maille : tissu de fils de fer, servant d'arme défensive. || Nœud de bouline. || *Cota de malla :* cotte de maille.

MALLADA, *s. f.* (*v.*) V. *Majada.*

MALLADAR, *v. n.* (*v.*) Coucher dans l'étable, en parlant d'un troupeau.

MALLAR, *v. a.* (*inus.*) Armer de mailles : mailler. || Faire des mailles.

MALLERO, *s. m.* Faiseur de cottes de mailles.

MALLO, *s. m.* Maillet, mail : lieu où

n joue au mail; ce jeu et la masse de bois ferrée pour y jouer. || (*v.*) V. *Mazo.* || Plate-longe à laquelle sont attachés les grelots des oiseaux de fauconnerie.

* MALLORCA, *s. f.* (*géog.*) Majorque : île de la Méditerranée.

MALLORQUES, SA, *adj.* et *s.* (*v.*) De Majorque.

MALLORQUIN, NA, *adj.* et *s.* De Majorque.

MALMANDADO, DA, *adj.* Désobéissant : qui désobéit, qui n'aime pas à obéir.

MALMETER, *v. a.* (*v.*) V. *Malbaratar.* || Brouiller. V. *Malquistar.* || (*inus.*) Exciter, pousser à commettre de mauvaises actions.

MALMIRADO, DA, *adj.* Impoli, indiscret, mal élevé.

MALO, LA, *adj.* Mauvais, qui n'est pas bon. || Mauvais : méchant, contraire à la raison, à la loi. || Méchant, pervers, dépravé || Malin, rusé. || Méchant, pécheur. || Malade. || Difficile. || *De mala :* à mauvaise intention, malicieusement. || *Lo malo es que :* le mal est que. || *Mala ventura :* malheur, disgrâce. || *Andar, ó ir á malas con alguno :* (*fam.*) n'être pas d'accord, en bonne intelligence avec quelqu'un.

MALO! *interj.* Tant pis!

MALOGRADO, *p. p.* V. *Malograr.*

MALOGRAMIENTO, *s. m.* V. *Malogro.*

MALOGRAR, *v. a.* Déconcerter : faire échouer un projet, etc., ruiner les espérances, etc.

MALOGRARSE, *v. r.* Échouer, être prévenu, arrêté par la mort dans ses projets.

MALOGRO, *s. m.* Mauvais succès, ruine de ses espérances.

MALPARADO, *p. p.* V. *Malparar.* || *adj.* En mauvais état.

MALPARANZA, *s. f.* (*v.*) V. *Menoscabo.*

MALPARAR, *v. a.* (*v.*) Blesser, offenser, nuire, noircir la réputation, ternir l'éclat. || Mettre en mauvais état.

MALPARIDA, *s. f.* Femme qui a fait une fausse couche.

MALPARIDO, *p. p.* V. *Malparir.*

MALPARIR, *v. a.* Avorter, faire une fausse couche, casser ses œufs, se blesser.

MALPARTO, *s. m.* Avortement. V. *Aborto.*

MALQUERENCIA, *s. f.* Haine, mauvaise volonté.

MALQUERER, *v. a.* (*v.*) Haïr, vouloir du mal.

MALQUERIDO, *p. a.* V. *Malquerer.*

MALQUERIENTE, *p. a.* (*v.*) V. *Malquerer.* Qui hait, qui veut du mal.

MALQUISTADO, *p. p.* V. *Malquistar.* Brouillé. || Odieux.

MALQUISTAR, *v. a.* Semer la zizanie, la discorde : brouiller, causer des brouilleries.

MALQUISTARSE (*con*), *v. r.* Se rendre odieux, insupportable. || Se brouiller.

MALQUISTO, TA, *adj.* Mal voulu, haï, vu de mauvais œil. || Brouillé.

MALROTADO, *p. p.* V. *Malrotar.*

MALROTAR, *v. a.* Dilapider, gâter, détruire, dissiper son bien, etc.

MALSANO, NA, *adj.* Malsain : contraire à la santé. || (*inus.*) Malsain, cacochyme, maladif.

MALSIN, *s. m.* Brouillon, boute-feu, semeur de faux rapports, de calomnies.

MALSINAR, *v. a.* (*inus.*) Accuser méchamment, par envie de nuire. || Médire.

MALSINDAD, *s. f.* (*v.*) V. *Malsineria.*

MALSINERÍA, *s. f.* (*v.*) Accusation formée par malice à dessein de nuire. || Médisance.

MALSONANTE, *p. a.* (*v.*) V. *Malsonar.* Qui sonne mal. || *adj.* Mal-sonnant : qui choque, qui répugne.

MALSONAR, *v. n.* (*v.*) Sonner mal.

* MALTA, *s. f.* (*géog.*) Malte : île de la Méditerranée.

MALTES, SA, *adj.* et *s.* Maltais : de Malte.

* MALTRACTAR, *v. a.* (*v.*) V. *Maltratar.*

MALTRAEDOR, RA, *s.* (*v.*) V. *Perseguidor, reprehensor.*

MALTRAER, *v. a.* (*v.*) V. *Maltratar.*

MALTRATADO, *p. p.* V. *Maltratar.*

MALTRATAMIENTO, *s. m.* Mauvais traitement.

MALTRATAR, *v. a.* Maltraiter, outrager, faire tort, traiter ou punir durement. || Gâter, chiffonner, ternir, endommager.

MALTRATO, *s. m.* Mauvais traitement, châtiment, persécution. || L'action de gâter, de ternir à force de manier.

MALTRECHO, CHA, *adj.* (*v.*) V. *Maltratado, malparado.*

* MALUCO, CA, *adj.* (*fam.*) Malingre, infirme, délicat.

MALVA, *s. f.* Mauve : plante. || *Haber nacido en las malvas :* (*fig. fam.*) être de basse naissance.

* MALVACEAS, *adj.* et *s. pl.* Malvacées : famille des mauves.

MALVADAMENTE, *adv.* Méchamment.

MALVADÍSIMO, MA, *adj. sup.* de *Malvado.*

MALVADO, DA, *adj.* Méchant, pervers, scélérat.

MALVAR, *s. m.* Lieu abondant en mauves.

MALVAR, *v. a.* (*v.*) Rendre mauvais.

* MALVARISCO, *s. m.* (*v.*) V. *Malvavisco.*

MALVASÍA, *s. f.* Malvoisie : vin grec très-doux. || Raisin avec quoi on le fait.

*MALVASIA, *s. f.* (*géog.*) Malvoisie : ville et petite île de la Grèce.

MALVAVISCO, *s. m.* Guimauve : plante.

MALVERSACION, *s. f.* Malversation : l'action de malverser, l'effet de cette action.

MALVERSADOR, RA, *s.* Celui qui malverse.

MALVERSAR, *v. a.* Malverser : se conduire mal dans un emploi, y commettre des exactions, des concussions, des larcins.

MALVESTAD, *s. f.* (*v.*) V. *Maldad.*

MALVEZAR, *v. a.* (*v.*) V. *Malacostumbrar.*

MALVIZ, *s. m.* Mauvis : oiseau.

MALVIVIENTE, *adj. m. f.* (*v.*) De mauvaise vie.

MALVIZ, *s. m.* V. *Malvis.*

MAMA, *s. f.* (*anat.*) Mamelle. V. *Teta.*

MAMÁ, *s. f.* Maman : nom que les enfans donnent à leur mère.

MAMACÁLLOS, *s. m.* (*fam.*) Homme simple, niais, qui n'est bon à rien.

MAMADA, *s. f.* (*fam.*) Temps qu'un enfant tette.

MAMADERA, *s. f.* Vaisseau de verre pour décharger les mamelles lorsqu'elles ont trop de lait.

MAMADO, *p. p.* V. *Mamar.*

MAMADOR, RA, *s.* Celui qui tette. On le dit surtout de celui qui aide une femme à se décharger d'une surabondance de lait.

*MAMALUCO, *s. m.* (*fam.*) Sot, lourdaud, stupide.

MAMANTE, *p. a.* (*inus.*) V. *Mamar.* Qui tette. ‖ *No dejar piante ni mamante :* (*fam.*) mettre tout à feu et à sang, n'épargner personne.

MAMANTON, NA, *adj.* Qui tette, en parlant d'un animal.

MAMAR, *v. a.* Tetter. ‖ (*fam.*) Manger goulument, avaler sans mâcher. ‖ *Mamarse el dedo :* (*iron.*) faire le nigaud, l'imbécile sans l'être. ‖ *Mamar con la leche :* sucer avec le lait. ‖ *Mamar y gruñir :* recevoir des bienfaits avec mauvaise humeur, comme ne les trouvant pas assez grands.

MAMARIO, RIA, *adj.* (*anat.*) Qui appartient aux mamelles, mammaire. ‖ *Circulo mamario :* aréole : cercle coloré qui entoure le mamelon.

MAMARRACHADA, *s. f.* Bigarrure, figure ridicule, croûte, mauvais tableau.

*MAMARRACHISTA, *s. m.* Croûtier.

MAMARRACHO, *s. m.* (*fam.*) V. *Mamarrachada.* ‖ Marmouset, magot, petit homme mal fait.

MAMELLA, *s. f.* V. *Marmella.*

MAMELLADO, *adj.* V. *Marmellado.*

MAMELUCO, *s. m.* Mamelouck : soldat du soudan d'Égypte. ‖ Sot, imbécile.

MAMEY, *s. m.* Mammei : plante.

MAMILA, *s. f.* (*anat.*) Partie charnue de la mamelle, le mamelon non compris.

MAMILAR, *adj. m. f.* Mamillaire : qui appartient aux mamelles.

MAMOLA, *s. f.* L'action de porter, de passer la main sous le menton à quelqu'un. ‖ *Hacer á uno la mamola :* (*fam.*) passer la main sous le menton, cajoler, tromper par des caresses feintes.

MAMOLA, *adv.* (*fam.*) Bernique.

MAMON, NA, *s.* Celui qui tette et ne vit que de lait, surtout s'il est déjà grand. ‖ (*fig.*) Homme qui a les goûts, les manières d'un enfant. ‖ Veau de lait. ‖ *Mamones, pl.* Petits tuyaux des premières plumes des oiseaux. ‖ Soupes à l'huile. ‖ Drageons : branches gourmandes d'un arbre.

MAMONA, *s. f.* (*inus.*) V. *Mamola.* ‖ Suçon : élevure qu'on fait à la peau en suçant. ‖ *Hacer la mamona :* tirer quelqu'un par la barbe en signe de mépris.

MAMONCILLO, LLA, ITO, TA, *s. dim.* de *Mamon, na.*

MAMOSO, SA, *adj.* (*inus.*) Qui tette bien, avec appétit.

MAMOTRETO, *s. m.* Calpin, agenda, répertoire, tablettes.

MAMPARA, *s. f.* Paravent.

*MAMPARAR, *v. a.* (*v.*) Protéger, défendre, garantir. V. *Amparar.*

MAMPARO, *s. m.* (*v.*) V. *Amparo, defensa.* ‖ *Mamparos, pl.* Cloisons dans un vaisseau pour les différentes soutes, etc.

MAMPASTOR, *s. m.* (*v.*) V. *Mampostero, recaudador.*

MAMPESADA, *s. f.* (*v.*) Cauchemar. V. *Pesadilla.*

MAMPESADILLA, *s. f.* (*v.*) V. *Pesadilla.*

MAMPIRLAN, *s. m. Murc.* Degré : marche d'escalier en bois.

*MAMPORRO, *s. m.* Coup qui ne fait pas beaucoup de mal.

MAMPOSTEADO, *p. p.* V. *Mampostear.*

MAMPOSTEAR, *v. a.* (*arch.*) Jointoyer : remplir les joints de plâtre, lier avec du mortier.

MAMPOSTERÍA, *s. f.* Muraille, etc. de pierres brutes mises au hasard. ‖ Endroit couvert d'un retranchement, d'où l'on fait un feu continuel. ‖ Quête pour les hôpitaux de Saint Lazare et de Saint Antoine.

MAMPOSTERO, *s. m.* Maçon qui emploie les pierres sans les tailler, sans ordre ni choix. ‖ Quêteur pour les hôpitaux de Saint-Lazare et de Saint Antoine.

MAMPOSTOR, *s. m.* (*v.*) V. *Mampostero*, dans sa première acception.

MAMPOSTORÍA, *s. f.* V. *Mamposteria*, dans sa première acception.

MAMPRESADO, *p. p.* V. *Mampresar.*

MAMPRESAR, *v. a.* Commencer à dompter les chevaux, ânes, mulets, etc.

MAMPUESTO, *s. m.* Matériaux de ma-

connerie grossière. || Blocaille, blocage, etc. || *De mampuesto* : d'avance, tout prêt.

MAMUJAR, *v. a.* (*inus.*) Prendre le téton sans envie de tetter, badiner avec le téton. || Bégayer, balbutier.

MAMULLAR, *v. a.* V. *Mamujar.*

MAN, *s. f.* (*v.*) Abrégé de *Mano.* Main. || *A man salva* : (*v.*) aisément, sans risque ni peine. || *Buena man derecha* : (*v. fam.*) bonne fortune, heureux succès.

MANÁ, *s. m.* et *f.* Manne : nourriture miraculeuse des Israélites dans le désert. || Manne : suc congelé de certains arbres. || (*v.*) Encens pulvérisé. || Liqueur qu'on dit découler du corps de saint Nicolas de Bari. || Petite dragée, nompareille.

MANADA, *s. f.* Troupeau de bêtes à laine. || Poignée : autant que la main peut contenir. || (*v.*) Troupe de gens, nombre de choses. || *Manada de venados* : haide : troupe de bêtes fauves. || *Manada de corzos, gamos* : harpail : troupe de bêtes fauves. || *A manadas, adv.* V. *En cuadrillas.*

MANADERO, RA, *adj.* Coulant, qui coule.

MANADERO, RA, *s.* Source. V. *Manantial.* || Berger chargé d'un troupeau.

MANADILLA, ITA, *s. f. dim.* de *Manada.*

MANADO, *p. p.* V. *Manar.*

MANANTE, *p. a.* V. *Manar.* Coulant, qui coule.

MANANTIAL, *s. m.* Source d'eau. || (*fig.*) Source, origine, principe.

MANANTIAL, *adj. m. f.* Coulant, qui coule.

MANANTÍO, ÍA, *adj.* (*v.*) Coulant : qui coule.

MANAR (*de*), *v. n.* Couler, découler. || Abonder. || (*fig.*) Découler, provenir, émaner.

MANATI, *s. m.* V. *Manato.*

MANATO, *s. m.* Manati ou lamentin : poisson de mer.

MANAZA, *s. f. augm.* de *Mano.*

*MANCA, *s. f.* Main gauche.

MANCADO, *p. p.* V. *Mancar.* || *adj.* Rendu manchot, etc.

MANCAMIENTO, *s. m.* Manque, privation.

MANCAR, *v. a.* Rendre manchot. || (*fig.*) Mettre dans l'impossibilité d'agir.

MANCAR, *v. n.* (*v.*) Manquer : faire faute. || (*boh.*) Manquer.

MANCEBA, *s. f.* Concubine, maîtresse. || *Manceba en cabello* : (*v.*) V. *Soltera, doncella.*

MANCEBETE, *s. m. dim.* de *Mancebo.*

MANCEBÍA, *s. f.* Lieu public de débauche. || (*v.*) Jeunesse. V. *Juventud.*

MANCEBICO, ILLO, ITO, *s. m. dim.* de *Mancebo.*

MANCEBO, BA, *s.* Jeune homme. || Compagnon, garçon, ouvrier. || Galant, amant, amoureux. || *Mancebo mayor* : maître garçon. || *Mancebo de cirujano* : aspirant. || *Mancebo de sastre* : garçon tailleur.

MANCELLADERO, RA, *adj.* (*v.*) V. *Mancilladero.*

MANCELLAR, *v. a.* (*v.*) V. *Amancillar.*

MANCELLOSO, SA, *adj.* (*v.*) V. *Malicioso, maligno.*

MANCER, *s. m.* Enfant de femme publique.

MANCERA, *s. f.* Manche de la charrue.

*MANCERINA, *s. f.* Soucoupe. V. *Macerina.*

MANCHA, *s. f.* Tache : marque qui salit, qui gâte. || Tache, madrure : marque sur la peau, sur le poil des animaux. || (*fig.*) Tache à l'honneur, à la réputation. || Portion de terrain couverte de bois, de buissons, etc. || *No es mancha de judío* : le mal n'est pas si grand ou n'est pas irréparable. || *Mancha de infamia* : note d'infamie.

MANCHADO, *p. p.* V. *Manchar.* || *adj.* Tiqueté : marqué de taches.

MANCHAMIENTO, *s. m.* (*v.*) L'action de tacher et l'effet de cette action.

MANCHAR, *v. a.* Tacher, faire une tache. || Placer, distribuer les jours et les ombres d'un tableau avant de le finir. || (*fig.*) Souiller, ternir, salir, dénigrer : ôter l'éclat, la gloire, l'honneur. || *Manchar el papel* : barbouiller du papier, écrire des sottises, des balivernes. || *Manchar la conciencia, ó el alma* : (*fam.*) souiller l'âme par le péché.

MANCHEGA, *s. f.* Ruban de laine de différentes couleurs, pour des jarretières, etc.

MANCHEGO, GA, *s.* et *adj.* De la Manche : qui y est né : qui y demeure.

MANCHICA, ILLA, ITA, *s. f. dim.* de *Mancha.* || Nuée : petit ombre dans les diamans. || *Manchitas, pl.* Gendarmes : taches dans l'œil.

MANCHON, *s. m.* Lieu où les plantes sont très-agrouppées.

MANCHUELA, *s. f. dim.* de *Manchon.*

*MANCIA, *s. f.* Mancie, mance, divination.

MANCILLA, *s. f.* (*v.*) Plaie : blessure qui excite la compassion. || Tache. V. *Mancha.* || (*v.*) Pitié, compassion.

*MANCILLADERO, RA, *adj.* (*v.*) Qui ternit le lustre, l'éclat.

MANCILLAMIENTO, *s. m.* (*v.*) Tache à l'honneur. V. *Mancha.*

MANCILLAR, *v. a.* (*v.*) Tacher. V. *Amancillar.*

MANCILLOSO, SA, *adj.* (*v.*) Misérable. V. *Lastimoso, infeliz.*

MANCIPACION, *s. f.* (*v.*) V. *Emancipacion.*

MANCIPADO, *p. p.* V. *Mancipar.*

MANCIPAR, *v. a.* Soumettre, assujet-

tir, rendre esclave. Il est aussi réciproque.

MANCO, CA (*de*), *adj.* Manchot : estropié de la main ou du bras. ‖ (*fig.*) Défectueux, imparfait. ‖ *No ser cojo ni manco* : *fam.*) n'être pas manchot : être habile, rusé, savoir défendre ses intérêts. ‖ *Quedarse manco* : (*fig.*) rester en chemin, abandonner une affaire, céder aux obstacles.

MANCOMUN, *s. m.* Il n'est usité que dans cette phrase adverbiale : *de mancomun* : de concert, d'un commun accord.

MANCOMUNADAMENTE, *adv.* V. *De mancomun.*

MANCOMUNADO, *p. p.* V. *Mancomunar.*

MANCOMUNAR, *v. a.* (*prat.*) Contraindre deux ou plusieurs personnes à la fois à satisfaire à l'ordonnance d'un tribunal, etc.

MANCOMUNARSE (*con*), *v. r.* Se joindre, s'associer, agir de concert.

MANCOMUNIDAD, *s. f.* Union, association pour une entreprise.

MANCORNAR, *v. a.* Enfoncer les cornes d'un jeune taureau en terre de manière à le rendre immobile.

MANCUADRA, *s. f.* (*v.*) Serment que faisaient deux plaideurs adversaires d'agir mutuellement avec sincérité pendant la procédure.

MANCUERDA, *s. f.* Tour de question.

MANDA, *s. f.* Offre, promesse. ‖ Legs testamentaire. ‖ (*v.*) V. *Testamento.* ‖ *La manda del bueno no es de perder.* Manière de faire ressouvenir quelqu'un de sa promesse.

MANDADERA, *s. f.* V. *Demandadera.*

MANDADERÍA, *s. f.* (*v.*) V. *Embajada.*

MANDADERO, RA, *s.* Commissionnaire, envoyé, chargé d'une commission, porteur d'ordre, etc. ‖ Hotteur, gagne-denier. ‖ V. *Demandadero.* ‖ (*v.*) V. *Procurador.*

MANDADO, *s. m.* Ordre, commandement. ‖ Message, commission. ‖ (*v.*) Avis, avertissement. ‖ *Hacer los mandados* : être aux ordres de quelqu'un. ‖ *Hacer de una via dos mandados* : courir, chasser deux lièvres à la fois : faire d'une pierre deux coups.

MANDADO, *p. p.* V. *Mandar.* ‖ *adj.* Commandé, etc. ‖ *Mal mandado* : qui s'acquitte mal ou négligemment d'une commission.

MANDADOR, *s. m.* (*v.*) Celui qui commande, qui ordonne. ‖ (*v.*) Commissionnaire.

MANDAMIENTO, *s. m.* Commandement, loi, précepte, injonction, ordre d'un supérieur. ‖ Ordonnance d'un juge. ‖ *Mandamientos, pl* Commandemens de Dieu. ‖ (*fam.*) Les dix doigts des mains, lorsqu'on s'en sert pour manger ou pour châtier.

MANDANTE, *p. a.* de *Mandar.* Commandant : qui commmande.

MANDAR (*á*), *v. a.* Commander, ordonner, enjoindre. ‖ Commander, gouverner avec autorité. ‖ Offrir, promettre. ‖ Léguer par testament. ‖ Envoyer. ‖ (*v.*) Vouloir. ‖ *Mandar venir* : mander. ‖ *Mandar á alguno á puntapies, á puntillazos, á zapatazos, con el pié* : (*fig. fam.*) avoir un grand ascendant sur une personne, en faire tout ce que l'on veut. ‖ *Mandar á baqueta, á la baqueta, á coces* : commander, mener les gens à la baguette, tambour battant. ‖ *Mandar en gefe* : (*mil.*) commander en chef.

MANDARSE, *v. r.* Avoir le libre et entier usage de ses membres. ‖ Communiquer, avoir communication.

MANDARIN, *s. m.* Mandarin : titre de dignité à la Chine.

MANDARRIA, *s. f.* Maillet de calfat.

MANDATARIO, *s. m.* Mandataire, procureur fondé. ‖ Mandataire : celui en faveur de qui est un mandat.

MANDATO, *s. m.* Ordre, commandement, précepte. ‖ Lavement des pieds le Jeudi-Saint. ‖ Procuration. ‖ Mandat.

MANDERECHA, *s. f.* (*v. fig.*) Bonheur, bon sort.

MANDÍBULA, *s. f.* V. *Quijada.*

MANDIL, *s. m.* Tablier. V. *Devantal.* ‖ Housse de cheval. ‖ (*boh.*) Valet de maquereau, de femme publique.

MANDILADA, *s. f.* (*boh.*) Troupe de valets de lieux de débauche.

MANDILADO, *p. p.* V. *Mandilar.*

MANDILANDIN, *s. m.* (*boh.*) V. *Mandil.*

MANDILAR, *v. a.* Passer un torchon sur le poil d'un cheval.

MANDILEJO, *s. m.* Tablier d'étoffe commune et grossière. ‖ *dim.* de *Mandil.* Petit valet de mauvais lieux.

MANDILETE, *s. m.* Porte qui masque l'ouverture d'un canon.

MANDILON, *s. f.* (*fam.*) Homme de peu d'esprit et de courage.

* MANDIOCA, *s. f.* Mandioca : sorte de graine dont on fait du pain aux Indes.

MANDO, *s. m.* Pouvoir, empire, autorité. ‖ Gouvernement, régime, administration. ‖ (*v.*) V. *Mandato.* ‖ Banissement, exil. V. *Destierro.*

MANDOBLE, *s. m.* Coup d'épée, de sabre, donné à deux mains. ‖ (*fig.*) Reproche amer, sévère réprimande.

MANDON, NA, *s.* Celui qui commande avec hauteur et plus qu'il ne doit. ‖ *Ser el mandon* : tenir la queue de la poêle.

MANDRA, *s. f.* (*v.*) Cabane de berger.

MANDRACHERO, *s. m.* Celui qui tient une académie de jeu.

MANDRACHO, *s. m.* Académie : maison de jeu.

MANDRÁGORA, *s. f.* Mandragore : plante.

MANDRÁGULA, *s. f.* (*v.*) V. *Mandrágora.*

MANDRIA, *s. f.* Lâche, poltron, pusillanime. ‖ Simple, sot, imbécile. V. *Simple, tonto.*

MANDRIEZ, *s. f.* (*inus.*) Lâcheté, poltronnerie, pusillanimité.

MANDRON, *s. m.* (*inus.*) Premier coup que donne une boule, une pierre qu'on jette. ‖ (*v.*) Grosse boule, pierre jetée avec la main. ‖ Machine pour lancer des pierres à la guerre.

MANDUCACION, *s. f.* (*inus.*) L'action de manger.

* MANDUCAR, *v. a.* (*inus.*) Manger. V. *Comer.*

* MANDUCATORIA, *s. f.* (*fam.*) Mangeaille, nourriture de l'homme.

MANEA, *s. f.* Entrave. V. *Maniota.*

MANEADO, *p. p.* V. *Manear.*

MANEAR, *v. a.* Entraver, mettre de entraves à un cheval. ‖ (*v.*) V. *Manejar.*

MANECICA, ILLA, ITA, *s. f. dim.* de *Mano.*

MANECILLA, *s. f. dim.* de *Mano.* Petite main, main mignone, menotte. ‖ Fermoir de livre. ‖ Main : signe en forme de main dont les imprimeurs se servent pour marquer une note ou une observation. ‖ Manivelle. ‖ Manicle. ‖ Index : aiguille tournant sur un point qui marque les heures, les minutes.

MANEJABLE, *adj. m. f.* Maniable, souple, flexible.

MANEJADO, *p. p.* V. *Manejar.* ‖ *adj.* Manié, etc. ‖ On le dit d'un tableau peint avec hardiesse.

MANEJAR, *v. a.* Manier, toucher avec la main. ‖ Manier un cheval, le mener avec art. ‖ (*fig.*) Manier, gérer, conduire une affaire.

MANEJARSE, *v. r.* Se mouvoir, se remuer librement, se retourner.

MANEJO, *s. m.* Maniement, l'action de manier. ‖ Manége, art de l'équitation, lieu où l'on exerce les chevaux. ‖ (*fig.*) Maniement : conduite d'une affaire. ‖ Manége, souplesse, manière d'agir adroite et artificieuse. ‖ (*fig.*) Maniement, administration. ‖ *Manejos ocultos :* sourdes menées, intrigues secrètes, manœuvres souterraines.

MANEOTA, *s. f.* Entrave. V. *Maniota.*

MANERA, *s. f.* Manière, façon, sorte. ‖ (*v.*) Poche d'habit, gousset de culottes. ‖ (*v.*) Brayette. V. *Bragueta.* ‖ (*v.*) Genre, espèce, sorte. ‖ (*v.*) Guise, façon d'agir. ‖ (*v.*) Conduite, manière d'une personne. ‖ (*v.*) V. *Figura.* ‖ (*v.*) V. *Maña.* ‖ (*v.*) Qualité d'une personne. ‖ (*peint.*) Manière de peindre. ‖ *En manera, adv.* (*v.*) V. *De manera.* ‖ *De manera que :* de manière que. ‖ *Por manera.* V. *De manera.* ‖ *De manera :* de manière, de sorte, de façon. ‖ *Mal y de mala manera :* (*fam.*) V. *Mal.* ‖ *Maneras, pl.* (*v.*) V. *Costumbres.*

MANERO, RA, *adj.* (*v.*) Celui qui se substituait pour payer les dettes d'un autre.

MANERO, RA, *adj.* (*vénér.*) Qui peut se manier, se porter à la main. ‖ *Azor, halcon manero :* épervier : faucon que l'on porte au poing.

* MANERUELO, LA, *adj. dim.* de *Manero.* Facile à manier, etc.

* MANES, *s. m. pl.* Mânes : ombres ou âmes des morts.

* MANETA, *s. f.* Maniette : morceau de fer dont les imprimeurs en toile se servent pour frotter les châssis, la planche ou la garniture

MANEZUELA, *s. f. dim.* de *Mano. Manecica.*

MANFLA, *s. f.* (*fam.*) Concubine. ‖ Vieille truie qui a mis bas. ‖ (*boh.*) Lieu public de débauche. V. *Mancebia.*

MANFLOTA, *s. f.* (*boh.*) V. *Manfla.*

MANFLOTESCO, CA, *adj.* (*boh.*) Qui fréquente les mauvais lieux.

* MANFREDONIA, *s. f.* (*géog.*) Manfredoine : ville de l'Italie.

MANGA, *s. f.* Manche d'habit. ‖ Ornement d'étoffe en forme d'entonnoir, qui s'attache aux croix des églises, au-dessous des pieds du crucifix. ‖ Fusée : partie de l'essieu qui entre dans le moyeu de la roue. ‖ Espèce de valise ouverte par les deux bouts. ‖ Longue file de fusiliers, ai'e d'un bataillon etc. ‖ File de gens qui, dans une battue, se mettent à droite et à gauche pour empêcher les loups de se détourner. ‖ Filet de pêcheur en forme de bourse. ‖ Chausse pour filtrer les liqueurs. ‖ Bouchin : endroit où la navire est le plus large, en mesurant hors d'œuvre. ‖ Trombe. V. *Bomba marina,* au mot *Bomba.* ‖ (*mar.*) Dragon : grain lié qui frappe en tourbillon. ‖ *Manga ancha da :* (*v.*) sorte de manche en forme de grenouille. ‖ *Manga de ángel :* sorte de pli de femme. ‖ *Gentiles hombres de manga :* gardes de la manche. ‖ *Tener la manga ancha :* avoir la manche large. ‖ *Manga perdida :* manche pendante, dans laquelle on ne passe point le bras. ‖ *Andar manga por hombro :* (*fig. fam.*) négliger ses affaires, les laisser en désordre. ‖ *Ir de manga :* s'associer pour une mauvaise action. ‖ *Ser de manga ancha, ó tener manga ancha :* être un père à la grand'manche, en parlant d'un confesseur peu scrupuleux. ‖ *Mangas, pl.* (*v.*) V. *Adehalas, utilidades.* ‖ *Mangas postizas :* fausses manches : manches qu'on met par-dessus d'autres.

MANGADO, DA, *adj.* (*v.*) Qui a des manches.

MANGAJARRO, *s. m.* (*fam.*) Manche mal faite, qui tombe sur le poignet.

MANGANESA, *s. f.* Manganèse : savon des verriers.

MANGANILLA, *s. f.* (*inus.*) Manigance : mauvaise ruse, procédé artificieux.

MANGELIN, *s. m.* Certain pois des Indes.

MANGLA, *s. f.* (*v.*) Nielle: rouille des blés.

MANGLAR, *s. m.* Lieu où il y a des mangles.

MANGLE, *s. m.* Mangle, manglier : arbre de l'Amérique.

MANGO, *s. m.* Manche d'outil, etc. ‖ (*artil.*) Hamée : manche de l'écouvillon. ‖ *Mango de un pincel* : hampe : manche du pinceau. ‖ *Mango ó mástil de guitarra* : manche de guitare. ‖ *Tener la sarten por el mango* : (*fig. fam.*) tenir la queue de la poêle : avoir la principale direction d'une affaire.

MANGON, *s. m. Murc.* V. *Grandillon.* ‖ (*v.*) V. *Regaton, revendedor.*

MANGONADA, *s. f.* (*inus.*) Coup de coude en signe de mépris, etc.

MANGONEADO, *p. p.* V. *Mangonear.*

MANGONEAR, *v. n.* (*inus. fam.*) Courir çà et là, battre le pavé. ‖ (*fam.*) Se mêler de ce qui ne nous regarde pas.

MANGONERO, *adj.* (*v.*) On ne le disait que du mois où il y avait beaucoup de fêtes.

MANGORRERO, RA, *adj.* (*fam.*) Qu'on manie tous les jours, commun, de peu de valeur. ‖ Vagabond. ‖ (*v.*) On le dit du mois où il y a beaucoup de fêtes. ‖ On le dit du couteau qui a un manche.

MANGOTE, *s. m.* (*fam.*) Grande, large manche.

MANGOSTA, *s. f.* Mangouste : sorte d'animal carnassier

MANGUAL, *s. m.* Masse d'armes : bâton d'où pendaient des chaînes de fer armées de boulets.

MANGUARDIA, *s. f.* (*v.*) V. *Vanguardia.* ‖ (*arch.*) Muraille.

MANGUERAS, *s. f. pl.* (*mar.*) Manches : tuyaux de cuir par où s'écoule l'eau des pompes marines.

MANGUERO, *s. m.* (*v.*) Chef de bande dans une expédition militaire, dans une battue de chasse.

MANGUETA, *s. f.* Vessie ou bouteille de peau qui servait de seringue. ‖ Montant dans lequel on pose les gonds des portes vitrées, des jalousies. ‖ V. *Palanca.* ‖ Billette : outil de tondeur de drap. ‖ *Holanda de mangueta* : toile de Hollande très-fine.

MANGUILLA, ITA, *s. f. dim.* de *Manga.* ‖ V. *Funda.* ‖ Mitaine : gros gant sans doigtier.

MANGUITERO, *s. m.* Manchonnier : faiseur de manchons.

MANGUITO, *s. m.* Manchon : fourrure pour garantir les mains du froid. ‖ Demi-manche qui s'ajuste au bras, depuis le coude jusqu'au poignet : miton.

* **MANI**, *s. m.* Pistache de terre.

MANÍA, *s. f.* Manie : sorte de folie. ‖ Manie : caprice extravagant. ‖ (*fig.*) Engouement : entêtement, préoccupation. ‖ Manie, marotte. ‖ (*fig.*) Goût exclusif. ‖ *Mania lupina* : lycanthropie : maladie dans laquelle on croit être loup, etc.

MANÍACO, CA, *adj.* Lourd, stupide, qui n'est propre à rien. ‖ Maniaque, furieux, possédé d'une manie.

MANIATADO, *p. p.* V. *Maniatar.*

MANIATAR, *v. a.* Emmenotter, attacher les mains.

MANIÁTICO, CA, *adj.* Maniaque : atteint de manie. ‖ (*fig.*) Engoué, préoccupé, entêté.

MANIBLAX, *s. m.* (*boh.*) V. *Mandil.*

MANICORDIO, *s. m.* Manicordion. V. *Monacordio.*

MANICORTO, TA, *adj.* Qui n'est pas généreux.

MANIDA, *s. f.* Demeure, séjour, retraite. ‖ (*boh.*) Maison. V. *Casa.*

MANIDO, *p. p.* V. *Manir.* ‖ Vénè : qui commence à se gâter. ‖ V. *Escondido.*

MANIFACERO, RA, *adj. Murc.* Intrigant, qui se mêle de tout.

MANIFACTURA, *s. f.* Manufacture : fabrication de certains ouvrages. ‖ Lieu où ils se fabriquent.

MANIFESTACION, *s. f.* Manifestation. ‖ *Arag.* Dépêche expédiée par la cour de justice d'Aragon. V. *Manifestar.*

MANIFESTADO, *p. p.* V. *Manifestar.*

MANIFESTADOR, RA, *s.* Celui qui manifeste.

MANIFESTAMIENTO, *s. m.* (*v.*) Manifestation. V. *Manifestacion.*

MANIFESTAR (*á*), *v. a.* Montrer, offrir, manifester, découvrir, rendre public. ‖ Soustraire une personne ou ses biens à la juridiction de juges soupçonnés de malversation, déclarer qu'elle sera jugée par la cour de justice d'Aragon, ou à l'audience royale. ‖ *Manifestar la herida* : (*chir.*) dilater une plaie.

* **MANIFESTARSE**, *v. r.* Se manifester, éclore, se montrer, se faire connaître.

MANIFIESTAMENTE, *adv.* Manifestement, à nu, évidemment, clairement.

MANIFIESTO, TA, *adj.* Manifeste, notoire, évident, public. ‖ *Poner de manifiesto* : manifester, rendre public, patent. ‖ *Ser manifiesto* : s'apercevoir, être évident, manifeste.

MANIFIESTO, *p. p. irr.* V. *Manifestar.*

MANIFIESTO, *s. m.* Manifeste : écrit public d'un souverain, etc. ‖ Exposition du Saint-Sacrement.

* **MANIGUETAS**, *s. f. pl.* Espèces de chevilles sur le bord du château de poupe, pour amarrer diverses manœuvres : oreilles d'âne.

* **MANIGUETONES**, *s. m. pl.* V. *Maniguetas.*

MANIJA, *s. f.* Poignée d'épée, manche d'outil, etc. ‖ Entrave. V. *Maniota.* ‖ Anneau de fer, virole. ‖ Manivelle : pièce pour faire tourner un essieu, un manche, etc.

(*v.*) V. *Manilla.* ‖ *Manija del arado :* mancheron : poignée de la charrue.

MANIJERO, *s. m.* Celui qui est à la tête d'une troupe de journaliers, de manœuvres, etc.

* MANILA, *s. f.* (*géog.*) Manille : ville forte des Indes, capitale de l'île de Luçon.

MANILARGO, GA, *adj.* Qui a les mains longues.

MANILLA, *s. f. dim.* de *Mano.*

MANILLA, *s. f.* Bracelet de femme. ‖ Manille : grand anneau de cuivre jaune en forme de bracelet, que les nègres se mettent aux jambes et aux bras. ‖ Manicles : menottes de prisonnier. ‖ (*mar.*) Ganse.

MANIOBRA, *s. f.* Ouvrage des mains. ‖ (*fig.*) Adresse : conduite dans les affaires. ‖ (*mar.*) Manœuvre : ce qui sert à manier les voiles. ‖ (*id.*) L'ensemble des voiles, câbles, etc. ‖ *Maniobras secretas :* manœuvres secrètes.

MANIOBRADO, *p. p.* V. *Maniobrar.*

MANIOBRAR, *v. a.* Travailler des mains. ‖ (*fig.*) Intriguer, tramer, chercher les moyens de réussir. ‖ (*mar.*) Manœuvrer : faire la manœuvre. ‖ Manœuvrer, en parlant des troupes.

MANIOBRISTA, *s. f.* (*mar.*) Manouvrier : matelot qui fait, entend la manœuvre.

* MANIPODIO, *s. m.* Maquignonnage, intrigue, commerce secret.

MANIOTA, *s. f.* Entrave : corde, etc., mise au pieds d'un cheval.

* MANIPULACION, *s. f* Manipulation : manière d'opérer en certains arts.

MANIPULANTE, *p. a.* V. *Manipular.* ‖ Maniant, qui manie : manipulateur. Il est aussi substantif.

MANIPULAR, *v. a.* (*fam.*) Manier les affaires à sa manière. ‖ Maquignonner : intriguer pour vendre.

* MANIPULARIO, *s. m.* Manipulaire : chef d'une petite troupe de soldats, chez les Romains.

MANÍPULO, *s. m.* Manipule : partie du vêtement sacerdotal. ‖ Manipule : compagnie de dix soldats parmi les Romains.

MANIQUEISMO, *s. m.* Secte des manichéens.

MANIQUEO, QUEA, *adj.* et *s.* Manichéen : qui admet un bon et un mauvais principe.

MANIQUÍ, *s. m.* (*peint.*) Mannequin : figure mobile qui sert de modèle aux peintres.

MANIR, *v. a.* Mortifier la viande en la gardant. ‖ (*fig.*) User : gâter par l'usage.

MANIROTO, TA, *adj.* Gaspilleur, prodigue, dissipateur.

MANIROTURA, *s. f.* (*inus.*) Prodigalité.

MANIVACÍO, CÍA, *adj.* (*inus.*) Faiéant, désœuvré.

MANJAR, *s. m.* Manger, mets, aliment. (*fig.*) V. *Recreo, deleite.* ‖ *Manjar blanco :* blanc-manger. ‖ *Manjar delicado :* plisson : mets fait avec du lait. ‖ *Manjar real :* espèce de conserve faite avec des blancs de volaille, du sucre, des amandes, etc. ‖ *Manjares, pl.* Les quatre couleurs d'un jeu de cartes.

MANJAREJO, *s. m.* (*v.*) Sorte de blanc-manger.

MANJOLADO, *p. p.* V. *Manjolar.*

MANJOLAR, *v. a.* (*véner.*) Porter un faucon sur le poing, etc., sans qu'il se débatte.

MANJORRADA, *s. f.* Repas abondant.

MANLEVADO, *p. p.* V. *Manlevar.*

MANLEVAR, *v. a.* Contracter.

MANLIEVA, *s. f.* (*v.*) Impôt levé de maison en maison, et payé sur-le-champ. ‖ V. *Gasto, expensas.*

MANLIEVAR, *v. a.* (*v.*) Contracter des dettes.

MANLIEVE, *s. m.* (*v.*) Dépôt frauduleux d'un coffre, qu'on suppose contenir des choses précieuses, et où il n'y a que des pierres, etc.

MANO, *s. f.* Main : partie du corps. ‖ Trompe d'éléphant. ‖ Poignée. V. *Manojo.* ‖ Pilon de mortier. ‖ Main, côté. Ex. *á mano derecha, á mano izquierda :* à main droite, à main gauche. ‖ Personne adroite aux ouvrages des mains. ‖ Aiguille de montre, d'horloge. ‖ Rouleau pour écraser le cacao. ‖ Coup joué avec les cartes qu'on a en main, jusqu'à ce qu'on les mêle, qu'on en donne d'autres. ‖ Joueur qui est premier en main, premier à jouer ‖ Main, puissance, autorité. ‖ Engagement pris : parole donnée. ‖ Réprimande, correction. ‖ Première couche de couleur, de plâtre. ‖ Main : différentes fois qu'on touche à un ouvrage pour le corriger. ‖ Nombre de trente-quatre petits pains, qui font le quart d'une fanègue. ‖ Main de papier : vingt-cinq feuilles. ‖ Botte de six à huit écheveaux de soie. ‖ Troupe de moissonneurs, de pionniers. ‖ Main levée au jeu. ‖ Enduit, couche de couleur, de chaux, de plâtre. ‖ Pied de devant, en parlant des animaux. ‖ Chacun des quatre pieds coupés des animaux de boucherie. ‖ (*mus.*) V. *Escala.* ‖ Moyen. ‖ Industrie. ‖ Faveur. ‖ Protection. ‖ Secours, aide, assistance. ‖ (*mus.*) Griffe. (*v.*) V. *Palmo.* ‖ *Mano á mano :* à l'amiable, avec familiarité, liberté, franchise. ‖ But à but sans avantage de part ni d'autre : tête à tête, seul à seul. ‖ *Mano de cazo :* (*fam.*) gaucher. ‖ *Mano de Júdas :* (*fig.*) espèce d'éteignoir en forme de main qui tient une éponge mouillée. ‖ *Mano de gato :* (*fam.*) teinturier : celui qui donne la dernière main à un écrit ou à un tableau d'un auteur de peu de mérite, qui le publie sous son nom. ‖ *Mano de música :* échelle musicale. V. *Escala.* ‖ *Cerrar la mano :* (*boh.*) être avare, vilain. ‖ *Como en la mano, ó como por la mano :* facilement ou promptement. ‖ *Con*

larga mano : libéralement, généreusement. || *Con mano armada, ó de mano armada :* à main armée, les armes à la main. || (*fig.*) À la rigueur, à toute outrance. || *Correr la mano :* porter un coup en allongeant ou retirant le bras. || Être expéditif. || *De la mano á otra :* de la main à la main. On le dit du gain qu'on fait sur une chose qu'on revend aussitôt après l'avoir achetée. || *Ir ú la mano :* arrêter, empêcher d'agir, tenir en bride, s'échapper des mains. || *Irse la mano.* Manière de s'excuser d'une action faite involontairement, d'exprimer qu'on donne ou qu'on met plus qu'il ne faut. || *La mano del gato :* action d'une femme qui se farde, surtout si elle y emploie beaucoup de temps. || *Libro de mano :* manuscrit. || *Llevar la mano blanda :* (*fig.*) traiter avec douceur. || *Meter la mano :* mettre la main sur : prendre, s'emparer. || (*fig.*) Faire sa main, gagner beaucoup dans un emploi. || (*fig.*) Apaiser une dispute. || *Meter la mano en su pecho :* (*fig.*) mettre la main sur la conscience. || *Meter mano :* mettre l'épée à la main. || *No saber cual es su mano derecha :* (*fig.*) être d'une simplicité, ou d'une ignorance extrême. || *Poner mano :* (*fig.*) mettre la main à l'œuvre. || *Primera mano :* (*fig.*) première main : achat d'une chose de la personne même qui l'a recueillie ou fabriquée. || *Sentar la mano :* (*fig.*) traiter, châtier sévèrement. || *Si á mano viene :* par hasard, par aventure. || *Tener buena mano :* être adroit. || *Tener de su mano :* (*fig.*) compter sur l'appui de quelqu'un, l'avoir de son côté, dans sa manche. || *Tener en la mano.* (*fig.*) On le dit d'une chose dont on espère venir aisément à bout. || *Tener la mano :* (*fig.*) se porter pour médiateur dans une querelle. || *Tener mano :* (*fig.*) être le maître, avoir la conduite d'une affaire. || *¡ Téngale Dios de su mano !* (*fig.*) Dieu veille sur lui, le conduise ! || *Tocar con la mano :* (*fig.*) s'assurer par soi-même. || *Tomar la mano :* entrer en pourparler, en matière. || *De su mano :* de sa main, de sa main blanche. || *Mano izquierda del caballo :* pied du montoir. || *Sentar la mano :* user de mainmise, battre. || *Bajo mano :* sous main, sous cape, sous le manteau. || *Debajo de mano :* sous main, secrètement. || *De una mano á otra :* de la main à la main. || *Mano muerta :* mainmorte : état de ceux qui ne peuvent rendre les devoirs féodaux. || *Dar la última mano :* mettre la dernière main. || *Primera mano :* début, premier coup. Terme de jeu. || *Tener buena mano :* avoir la main bonne, heureuse. || *Á mano :* sous la main. || *Dar la mano :* prêter la main. || *Echar mano á la espada :* mettre la main à l'épée. || *Á mano, ó á la mano :* à la main, sous la main, à portée. || *Á una mano :* d'un côté, du même côté. || *Andar de mano en mano :* passer de main en main. || *Buena mano :* bonheur dans un choix. || *Manos, pl.* Travail manuel, main d'œuvre. || *Atar las manos :* garrotter. || *Á manos llenas :* à pleines mains. || *Jugador de manos :* faiseur de tours. || *Llegar á las manos :* en venir aux mains. || *Tomar con ámbas manos :* prendre à toutes mains. || *Manos pasmadas, arrecidas :* mains gourdes. || *¡ Manos á la obra, ó á la labor !* à l'ouvrage ! Manière d'animer au travail. || *manos libres :* ce qu'on peut gagner par son travail dans un emploi, indépendamment des revenus fixes. || *Manos muertas :* cens de mainmorte. || *A dos manos :* à deux mains. || Volontiers, avec empressement. || On le dit d'un homme qui fait à la fois, et à son profit, les affaires de deux plaideurs. || *Caer en buenas manos :* tomber en bonnes mains. On le dit d'une affaire confiée à une personne intelligente, d'une chose perdue et trouvée par un honnête homme.

MANOBRA, *s. f. Murc.* Main d'œuvre.

MANOBRE, *s. m. Murc.* Manœuvre : aide-maçon.

MAÑOBRERO, *s. m.* Celui qui est chargé du nettoiement des canaux, etc.

MANOJAR, *v. a.* (*v.*) V. *Manosear.*

* MANOJEAR, *v. a.* Diviser en poignées.

MANOJICO, *s. m. dim.* de *Manojo.*

MANOJO, *s. m.* Poignée : autant que la main peut contenir ou empoigner. || Faisceau. || *Á manojos, adv.* (*inus.*) Abondamment.

MANOJUELO, *s. m. dim.* de *Manojo.*

MANOLICO, ILLO, ITO, *s. m. dim.* de *Manolo.*

MANOLO, *s. m.* (*n. p.*) V. *Manuel.*

MANOPLA, *s. f.* Gantelet de fer. || Manique de cordonnier, etc. || Fouet de cocher très-court. || *Tela de manoplas :* étoffe de soie à fleurs d'or.

MANOSEADO, *p. p.* V. *Manosear.* || *adj.* Manié.

MANOSEAR, *v. a.* Manier, toucher, tâter avec la main.

MANOSEO, *s. m.* Maniement.

MANOTADA, *s. f.* Coup donné avec la main, soufflet, etc. || Botte d'escrime composée de trois mouvemens du bras et de deux de l'épée.

MANOTAZO, *s. m.* Coup avec la main. V. *Manoteo.*

MANOTEADO, *p. p.* V. *Manotear.*

MANOTEAR, *v. a.* Frapper avec la main, souffleter, etc.

MANOTEAR, *v. n.* Gesticuler des mains.

MANOTEO, *s. m.* Gesticulation.

MANOTON, *s. m.* Coup donné avec la main. V. *Manotada.*

MANQUEAR, *v. n.* (*inus.*) Faire, contrefaire le manchot.

MANQUEDAD, *s. f.* Privation de l'usage des mains, des bras. || (*fig.*) Défaut, imperfection.

MANQUERA, *s. f.* V. *Manquedad.*

MANQUILLO, LLA, ITO, TA, *s. dim.* de *Manco.*

MANRIQUE, *s. m.* (*n. p.*) V. *Amalarico, Amalrico.*

MANSAMENTE, *adv.* Doucement, avec douceur. || V. *Lentamente.* || V. *Quedito.*

MANSEDAD, *s. f.* (*v.*) Douceur. V. *Mansedumbre.* || (*v. fig.*) V. *Apacibilidad.*

MANSEDUMBRE, *s. f.* Douceur, bonté, bénignité. || (*inus.*) V. *Apacibilidad,* en parlant des animaux et des choses inanimées.

MANSEJON, NA, *adj.* On le dit des animaux extrêmement doux, très-apprivoisés.

* MANSER, *s. m.* V. *Mancer.*

MANSESOR, *s. m.* (*v.*) V. *Testamentario.*

MANSEZA, *s. f.* (*v.*) V. *Mansedumbre.*

MANSICO, CA, ILLO, LLA, ITO, TA. *adj. dim.* de *Manso.*

MANSION, *s. f.* Séjour, demeure dans un endroit. || Chambre à coucher. || Appartement, habitation.

MANSIONARIO, *adj. m.* On le disait des ecclésiastiques qui vivaient dans le cloître.

MANSÍSIMAMENTE, *adv. sup.* de *Mansamente.*

MANSÍSIMO, MA, *adj. sup.* de *Manso.* Très-doux. || Très-paisible.

* MANSITO, *adv.* V. *Quedito.*

MANSO, SA, *adj.* Doux, benn. || Paisible, tranquille. || V. *Suave.* || *A lumbre mansa :* à petit feu.

MANSO, *s. m.* Bélier, mouton, bœuf qui va à la tête d'un troupeau.

MANSUEFACTO, TA, *adj.* (*v.*) Devenu doux, privé.

MANSUETÍSIMO, MA, *adj. sup.* (*v.*) de *Mansueto.* Très-doux, etc. V. *Mansísimo.*

MANSUETO, TA, *adj.* (*v.*) V. *Manso.*

MANSUETUD, *s. f.* (*v.*) V. *Mansedumbre.*

MANTA, *s. f.* Couverture de laine à longs poils. || Couverture de lit. || Couverture qu'on met sur les chevaux. || Tapisserie. || Mantelet pour les siéges. V. *Mantelete.* || (*fig.*) Volée de coups de bâton. || Espèce de jeu d'hombre à cinq. || *A manta ó á manta de Dios :* à foison, en abondance. || *Dar una manta :* (*fam.*) V. *Mantear.* || *Poner á manta.* V. *Poner á almanta,* au mot *Almanta.* || *Tomar la manta :* (*fig. fam.*) passer à la casserole, être soumis à un traitement vénérien. || *Mantas, pl.* Terme de fauconnerie : vanneaux : grandes plumes des faucons. V. *Aguaderas.*

MANTATERILLA, *s. f.* Sorte de toile grossière dont on fait des housses pour les chevaux, etc.

MANTEADO, *p. p.* V. *Mantear.* || *adj.* Berné. V. *Mantear.*

* MANTEABLE, *adj. m. f.* Bernable : qui mérite d'être berné.

MANTEADOR, RA, *s.* Berneur, celui qui berne.

MANTEAMIENTO, *s. m.* Bernement : l'action de berner.

MANTEAR, *v. a.* Berner : faire sauter en l'air, à l'aide d'une couverture.

MANTEAR, *v. n.* Sortir souvent, être sans cesse hors du logis, en parlant d'une femme.

MANTECA, *s. f.* Graisse d'animal, et surtout de porc : sain-doux. || Beurre. || (*fig.*) Tout ce qui est onctueux, visqueux. || Argent. || *Manteca desalada :* sain-doux. || *Manteca de jabali :* mantèque. || *Manteca de azahar, ó de otras flores :* pommade à la fleur d'orange, etc., pour les cheveux.

MANTECADA, *s. f.* Beurrée, rôtie au beurre.

MANTECADILLO, ITO, *s. m. dim.* de *Mantecado.*

MANTECADO, *s. m.* Espèce de gâteau ou de brioche au beurre.

MANTECADO, DA, *adj.* (*v.*) V. *Mantecoso.*

MANTECON, *s. m.* Friand, délicat, gourmand.

MANTECOSO, SA, *adj.* Beurré, butyreux, gras, onctueux.

MANTEISTA, *s. m.* Étudiant en soutane et en manteau.

MANTELERÍA, *s. f.* Assortiment de linge de table, nappes, serviettes, etc.

MANTELES, *s. m. pl.* Toiles ouvrées pour faire des nappes, etc. || Nappe de table, d'autel. || *Poner los manteles :* mettre la nappe. || *Levantar los manteles :* lever, ôter la nappe, desservir.

* MANTELETA, *s. f.* Mantelet : sorte de manteau.

MANTELETE, *s. m.* Mantelet violet des évêques espagnols. || Mantelet pour se mettre à couvert dans l'attaque des places. || (*blas.*) Mantelet.

MANTELLINA, *s. f.* Mantelet, mantelite, mantille. V. *Mantilla.*

MANTENEDOR, RA, *s.* Celui qui soutient, qui défend. || Tenant d'une joute, d'un tournoi, etc. || Entreteneur. || *Gran mantenedor :* rude jouteur.

MANTENENCIA, *s. f.* (*v.*) L'action de maintenir, de soutenir, de nourrir. || Vivres. || Entretien.

MANTENER, *v. a.* Soutenir avec la main. || (*de*) Nourrir, entretenir : fournir les choses nécessaires à la subsistance. || Être le tenant d'un tournoi, d'un carrousel. || Maintenir, tenir au même état, en état de consistance. || Poursuivre, continuer. || Soutenir, défendre une opinion. || Maintenir en possession. || Maintenir, entretenir. || Nourrir, entrelacer. || *Mantener tela :* (*fig.*) prendre la parole. || *Mantener su palabra :* tenir parole.

MANTENERSE (*en*), *v. r.* Se maintenir : demeurer dans un état de consistance. || Persister dans une opinion, dans une entreprise.

‖ (*fig.*) Persévérer dans un état. ‖ *Mantenerse firme :* tenir bon.

MANTENIDO, *p. p.* V. *Mantener.*

MANTENIENTE, *s. m.* Coup qu'on donne de toute sa force ou avec les deux mains. ‖ *A manteniente, adv.* De toute sa force, ou avec les deux mains.

MANTENIMIENTO, *s. m.* Entretien, subsistance, choses nécessaires à la vie. ‖ Provision de bouche. ‖ Provision annuelle de pain qu'on donne dans les ordres militaires aux chevaliers profès.

MANTEO, *s. m.* Manteau long d'ecclésiastique. ‖ Espèce de jupon sans plis par le haut et ouvert par-devant.

MANTEQUERA, *s. f.* Baratte : vaisseau où l'on bat le beurre.

MANTEQUERO, RA, *s.* Beurrier, beurrière : celui, celle qui vend du beurre.

MANTEQUILLA, *s. f.* Petit pain fait avec du beurre frais et du sucre. ‖ Beurre avec du sucre.

MANTERA, *s. f.* Faiseuse de mantes de femmes.

MANTERO, *s. m.* Marchand, fabricant de couvertures de laine, de coton, etc.

MANTICO, ILLO, ITO, *s. m. dim.* de *Manto:*

*MANTICORA, *s. f.* Manticore : insecte coléoptère. ‖ Mantichore : espèce de chacal.

MANTILLA, *s. f.* Mantille : espèce de mantelet des femmes espagnoles. ‖ Housse de cheval. ‖ (*impr.*) Blanchet : morceau de drap de molleton sur le tympan. ‖ *Mantillas, pl.* Langes d'enfant. ‖ Layettes : langes qu'un prince envoie à un autre prince, à la naissance d'un fils. ‖ *Estar en mantillas.* (*fig.*) On le dit d'une affaire qui ne fait que de commencer, ou d'un homme qui fait peu de progrès dans une étude.

MANTILLEJA, *s. f. dim.* de *Mantilla.*

MANTILLO, *s. m.* Terreau : fumier pourri et réduit en terre.

MANTILLON, NA, *s.* et *adj. Murç.* Malpropre, mal mis.

MANTINIENTE, *s. m.* (*v.*) Coup donné fortement avec la main. ‖ *A mantiniente, adv.* (*v.*) V. *A manteniente.*

MANTO, *s. m.* Mante : espèce de long voile noir que portent les femmes espagnoles. ‖ Habit long de quelques nations, manteau de dominicain. ‖ Manteau royal. ‖ (*fig.*) Manteau, voile : tout ce qui sert à cacher, à couvrir. ‖ *Manto capitular :* manteau de cérémonie des chevaliers des ordres militaires. ‖ *Manto ducal :* (*blas.*) manteau ducal. ‖ *Manto caballeroso :* manteau de chevalier. ‖ *Manto de humo :* ancien manteau de deuil.

MANTON, *s. m. augm.* de *Manto.* Grand manteau. ‖ V. *Manta.* ‖ (*v.*) Nouveau marié. ‖ (*v.*) V. *Capa.* ‖ *Mantones, pl.* Bandes d'étoffe cousues à plat sur les habits de femme, en forme d'ornemens.

\[illegible\] *adj.* V. *Mantudo.*

MANTONCILLO, *s. m. dim.* de *Manton.*

*MANTUA, *s. f.* (*géog.*) Mantoue : ville d'Italie.

MANTUANO, NA, *adj.* et *s.* De Mantoue.

MANTUDO, DA, *adj.* On le dit de l'oiseau qui a les ailes basses et traînantes.

MANUABLE, *adj. m. f.* Maniable.

MANUAL, *adj. m. f.* Manuel : qui se fait avec la main. ‖ Aisé à manier. ‖ Facile à faire, simple. ‖ Domestique. ‖ Docile, doux, traitable. ‖ Facile à entendre.

MANUAL, *s. m.* Manuel : petit livre qu'on peut porter à la main. ‖ Livre journal d'un marchand. ‖ *Manuales, pl.* Distribution d'argent qu'on fait aux chanoines présens aux offices. ‖ (*v.*) Droits pour la signature d'un juge.

MANUALMENTE, *adv.* (*inus.*) Avec les mains.

MANUBRIO, *s. m.* Manche d'outil. ‖ Manivelle.

MANUCODIATA, *s. f.* Oiseau-du-paradis, oiseau-du-soleil.

*MANUCORDIO, *s. m.* Manicordion : instrument de musique à clavier.

*MANUEL, *s. m.* Emmanuel (Dieu soit avec nous).

MANUELLA, *s. f.* Manuelle : barre du gouvernail.

MANUFACTURA, *s. f.* V. *Manifactura.*

*MANUFACTURAR, *v. a.* Manufacturer, fabriquer.

MANUMISION, *s. f.* (*prat.*) Manumission : affranchissement d'un esclave.

MANUMISO, *p. p.* V. *Manumitir.* ‖ *adj.* Affranchi, mis en liberté.

MANUMISOR, *s. m.* (*prat.*) Celui qui affranchit.

MANUMITIDO, *p. p.* V. *Manumitir.*

MANUMITIR, *v. a.* (*prat.*) Affranchir, mettre en liberté.

*MANUS CRISTI, *s. m.* Sorte d'électuaire solide pour fortifier l'estomac. ‖ *Manus-cristi, ó Manus Dei :* espèce d'emplâtre résolutif.

MANUSCRITO, *s. m.* Manuscrit.

MANUSCRITO, TA, *adj.* Manuscrit : écrit à la main.

MANUTENCION, *s. f.* Maintenue en possession. ‖ Manutention : conservation en son entier d'une loi.

MANUTENENCIA, *s. f.* (*v.*) V. *Manutencion.*

MANUTENER, *v. a.* (*v. prat.*) Maintenir un droit.

MANUTISA, *s. f.* Espèce de petit œillet.

MANUVACÍO, ÍA, *adj.* (*v.*) Qui ne porte rien.

MANZANA, *s. f.* Pomme : fruit. ‖ (*v*) Pommeau d'épée. ‖ Assemblage de maisons en forme d'île. ‖ *Manzana de la discordia:*

pomme de discorde. || *Manzana de la reina :* reinette. || *La manzana podrida pierde á su compañia :* une pomme gâtée en gâte cent.

* MANZANAHIGO, *s. m.* Sans-fleur : espèce de pomme.

MANZANAL, *s. m.* V. *Manzanar.* || V. *Manzano.*

MANZANAR, *s. m.* Verger rempli de pommiers.

* MANZANETA, *s. f. dim.* de *Manzana.* || *Manzaneta de dama.* V. *Acerola.*

MANZANICO, ITO, *s. m. dim.* de *Manzano.*

MANZANIL, *adj. m. f.* Qui tient de la pomme.

MANZANILLA, *s. f.* Estragale, camomille : plante. || *Manzanilla loca :* œil-de-bœuf : plante. || *Manzanilla bastarda :* absynthe. || *Manzanillas, pl.* Pommes de carrosses, de balcon.

MANZANILLO, *s. f.* Mancenilier : arbre.

MANZANITA DE DAMA, *s. f.* V. *Acerola.*

MANZANO, *s. m.* Pommier : arbre qui porte des pommes.

* MANZER, *s. m.* V. *Mancer.*

MAÑA, *s. f.* Adresse, dextérité. || Finesse, ruse, artifice. || Mauvaise coutume, habitude vicieuse. || Botte de chanvre ou de lin. || (*v.*) V. *Manera.* || *Darse maña :* profiter de l'occasion, user de diligence. || *Mas quiere maña que fuerza :* l'adresse surpasse la force. || *Sonsacar con maña :* tirer les vers du nez.

MAÑANA, *s. f.* Matin : première partie du jour. || *Mañana por la mañana :* demain matin. || *Pasado mañana :* après-demain : le second jour après le jour présent. || *No tener para mañana :* vivre au jour la journée. || *De mañana :* de bon matin. || *De gran mañana :* de grand matin.

MAÑANA, *adv.* Demain. || Bientôt, dans peu. || Demain : je le ferai demain. Manière de refuser. || (*fig.*) Demain, temps futur, avenir.

* MAÑANAR, *v. n.* Arriver au lendemain.

MAÑANEADO, *p. p.* V. *Mañanear.*

MAÑANEAR, *v. n.* Se lever de grand matin.

MAÑANICA, ITA, *s. f.* Point du jour.

MAÑEAR, *v. a.* Conduire une affaire avec adresse : ne rien oublier pour qu'elle réussisse.

MAÑERÍA, *s. f.* (*v.*) Stérilité. || Droit de succession qu'avaient les seigneurs sur les biens de ceux de leurs vassaux qui mouraient sans héritiers. || (*v.*) V. *Maña.*

MAÑERO, RA, *adj.* Actif, laborieux, appliqué. || Adroit, habile. || Doux, facile, maniable. || Chargé de payer pour un autre : répondant. || (*v.*) V. *Estéril mañero.* On le dit du vassal qui meurt sans héritiers.

MAÑERUELO, LA, *adj. dim.* de *Mañero.*

MAÑO, ÑA, *adj.* (*v.*) Grand.

MAÑOSAMENTE, *adv.* Adroitement, industrieusement, habilement. || Avec malice, artifice.

MAÑOSO, SA, *adj.* Artificieux : où il y a de la fraude, de l'artifice. || Adroit, industrieux.

MAÑUELA, *s. f.* Finesse, ruse, fourberie. || *Mañuelas, pl.* Homme fin, rusé, qui entend bien ses intérêts, qui conduit bien sa barque.

MAPA, *s. m. f.* Carte géographique. || Carte ou figure d'une éclipse. || Description abrégée. || Chose rare, belle, excellente, frappante, curieuse dans son genre. || *Llevarse la mapa :* (*fam.*) exceller, l'emporter.

* MAPALIA, *s. f.* Cabane de berger.

MAPAMUNDI, *s. m.* Mappemonde : carte des deux hémisphères de la terre.

MAQUI, *s. m.* Sorte de gingembre.

MAQUIAVÉLICO, CA, *adj.* Machiavélique : qui a rapport à Machiavel, à ses principes, à ses maximes.

MAQUIAVELISMO, *s. m.* Machiavélisme : système, maximes de Machiavel.

MAQUIAVELISTA, *s. m.* Machiavéliste : partisan de Machiavel, de son système.

MAQUILA, *s. f.* Mouture : portion de grains que prend le meunier pour son salaire. || Portion, droit qu'on défalque pour le maître, le distributeur ou payeur. || Mesure de grain usitée en Galice, et qui est la vingt-quatrième partie de la fanègue. || Sacage : droit de minage.

MAQUILADO, *p. p.* V. *Maquilar.*

* MAQUILANDERO, *s. m.* Mesure dont le meunier se sert pour prendre la mouture.

MAQUILAR, *v. a.* Prendre le droit de mouture. || Défalquer d'un tout la portion qui revient au maître, etc.

MAQUILERO, *s. m.* Celui qui, dans un moulin, perçoit le droit de mouture.

MAQUILON, *s. m.* (*v.*) V. *Maquilero.*

MÁQUINA, *s. f.* Machine, engin : instrument propre à faire mouvoir, etc. || Multitude, quantité. || Édifice vaste, somptueux. || (*fig.*) Machine, invention, ruse, adresse d'esprit. || Machine : assemblage : ordre des parties de l'univers. || Machine, assemblage de ressorts, de pièces disposées pour une fin. || Usine. || Machine de guerre. || *Máquinas hidráulicas, ó hidrotécnicas :* machines hydrauliques pour la conduite, l'élévation des eaux.

MAQUINACION, *s. f.* Machination ; cabale.

MAQUINADOR, *s. m.* Cabaleur, machinateur, qui machine.

MAQUINAL, *adj. m. f.* Machinal : qui tient de la machine, qui lui appartient.

MAQUINALMENTE, *adv.* Machinalement.

MAQUINANTE, *p. a.* V. *Maquinar.* Machinant, qui machine : cabaleur.

MAQUINAR (*contra*), *v. a.* Machiner, projeter. || (*en, sobre*) Conspirer, cabaler.

MAQUINARIA, *s. f.* Mécanique: science des machines.

*MAQUINETE, *s. m. Murc.* Espèce de couperet ou de hache.

*MAQUÍNICA, *s. f.* Mécanique. V. *Maquinaria.*

MAQUINISTA, *s. m.* Machiniste : inventeur, constructeur de machines. || Décorateur.

MAR, *s. m. f.* Mer : grand amas d'eau salée. || (*fig.*) Mer, abondance excessive. || État de la mer tranquille. || *Mar Adriático :* mer Adriatique. || *Mar Atlántico :* mer Atlantique. || *Mar Austral :* mer Australe. || *Mar Báltico :* mer Baltique. || *Mar Bermejo :* mer Rouge. || *Mar Blanco :* mer Blanche. || *Mar Caspio :* mer Caspienne. || *Mar Egeo :* mer Égée. || *Mar Helado :* mer Glaciale. || *Mar Iónico :* mer Ionienne. || *Mar Mediterráneo :* mer Méditerranée. || *Mar en leche, mar bonanza, mar en calma :* mer calme, tranquille. || *De mar en mar :* avec pompe, grandeur, magnificence. || *Estar la mar muy alta :* être fort en colère. || *Mar de donas :* (*v.*) mer calme. || *Mar de leva :* mer agitée. || *Mar en lecho.* V. *Mar en leche.* || *Alta mar :* haute mer, pleine mer. || *Arrojarse á la mar :* (*fig.*) s'exposer à un grand danger. || *Cruzar en el mar :* croiser sur mer, en parlant d'un vaisseau, d'une escadre. || *Echar lanzas en la mar :* (*fig.*) donner des coups d'épée dans l'eau : travailler en vain. || *Sobre mar :* (*v.*) sur mer. || *Hacerse á la mar :* faire voile.

MARABETINO, *s. m.* (*v.*) V. *Maravedí.*

MARAGATO, TA, *adj.* et *s.* De la Maragaterie, en Espagne. || Ornement de femme.

*MARAGUTO, *s. m.* Foque de beaupré. V. *Foque.* || (*fig.*) Marabout : homme très-laid.

MARAÑA, *s. f.* Bruyères : halliers qui rendent un chemin impraticable. || (*fig.*) Embrouillement d'un écheveau de fil. || (*fig.*) Embrouillement, confusion, tromperie dans les affaires. || Intrigue : nœud d'une pièce de théâtre. || Bourre de soie. || Femme publique.

MARAÑADO, DA, *adj.* Embrouillé. V. *Enmarañado.*

MARAÑAR, *v. a.* (*v.*) V. *Enmarañar.*

MARAÑERO, RA, *adj.* et *s.* Brouillon : mauvaise langue.

*MARAÑON, *s. m.* (*géog.*) Maragnon : grand fleuve de l'Amérique méridionale.

MARAÑOSO, SA, *adj.* V. *Marañero.*

MARASMO, *s. m.* (*méd.*) Marasme, consomption, maigreur extrême.

*MARATRO, *s. m.* V. *Hinojo.*

MARAVEDÍ, *s. m.* Maravédis : ancienne monnaie espagnole, dont la valeur a varié. || Maravédis : monnaie de cuivre dont trente-quatre valent un réal. || Tribut que les Aragonais payaient tous les sept ans au roi pour qu'il ne fît point de changement dans les monnaies. || *Maravedí Alfonsí, blanco :* monnaie fabriquée sous Alphonse-le Sage. || *Maravedí de oro :* monnaie effective qui avait cours avant le règne d'Alphonse-le-Sage. || *Maravedí de plata :* ancienne monnaie d'argent dont trois valaient un réal. || *Maravedí prieto :* espèce de monnaie opposée au maravédis blanc, auquel elle était inférieure en valeur. || *Maravedí viejo :* monnaie d'argent sous Alphonse-le-Sage, qui valait la sixième partie d'un maravédis d'or.

MARAVEDINADA, *s. f.* (*v.*) Une certaine mesure d'arides.

MARAVILLA, *s. f.* Miracle : merveille, chose admirable. || Belle-de-nuit : fleur. || Mélilot : plante. V. *Corona de rey*, au mot *Corona.* || V. *Admiracion.* || Liseron : herbe. || *A maravilla ;* à merveille, merveilleusement. || *Es una maravilla :* c'est une merveille. || *La flor de la maravilla cátala muerta, cátala viva.* Manière d'exprimer l'instabilité des choses humaines. || *Octava maravilla :* huitième merveille, édifice magnifique, majestueux. || *Por maravilla :* rarement, difficilement, par miracle. || *A las mil maravillas :* à ravir, admirablement bien. || *Hacer ó decir maravillas :* dire ou faire des choses merveilleuses, extraordinaires.

MARAVILLADO, *p. p.* V. *Maravillar.*

MARAVILLAR, *v. a.* (*inus.*) Émerveiller : causer de la surprise, de l'admiration. V. *Admirar.*

*MARAVILLARSE (*de*), *v. r.* S'étonner, s'émerveiller.

MARAVILLOSAMENTE, *adv.* Merveilleusement, admirablement.

MARAVILLOSÍSIMAMENTE, *adv. sup.* de *Maravillosamente.*

MARAVILLOSÍSIMO, MA, *adj. sup.* de *Maravilloso.*

MARAVILLOSO, SA, *adj.* Ravissant, miraculeux, merveilleux, admirable, surprenant, étonnant.

MARBETE, *s. m.* Marque : étiquette qui indique le prix, l'aunage, la qualité d'une étoffe.

MARCA, *s. f.* Vaste territoire qui distingue et sépare des pays voisins : marche. || Qualité, mesure, taille que doit avoir une chose pour être réputé bonne. || Marque : signe, caractère particulier. || (*bot.*) Femme publique. || Marque, empreinte, instrument pour marquer. || Repère : trait pour reconnaître les assemblages. || Empreinte, impression. || Coin : fer gravé pour frapper la monnaie. || Lacis, en parlant du papier. ||

De marca : adv. grand, remarquable. ‖ *De mas de marca, ó de marca mayor :* outre mesure. ‖ *Papel de marca mayor :* grand papier.

* MARCADEANCONA, *s. f.* (*géog.*) Marche-d'Ancone : province de l'Italie.

MARCADO, *p. p.* V. *Marcar.* ‖ *adj.* Marqué.

MARCADOR, *s. m.* Marqueur : celui qui marque. ‖ Étalonneur. ‖ *Marcador mayor del reino :* étalonneur : officier public qui préside à la marque des poids et mesures, de l'or, de l'argent.

MARCAR, *v. a.* Marquer : distinguer par une marque. ‖ (*fig.*) Remarquer : pénétrer les défauts de quelqu'un. ‖ (*fig.*) Appliquer, destiner. ‖ Numéroter, billeter, coter, mettre le numéro. ‖ Étalonner : marquer les poids et mesures. ‖ Contrôler : mettre le contrôle. ‖ *Marcar el campo :* marquer, tracer un camp.

* MARCASITA, *s. f.* (*v.*) V. *Marquesita.*

MARCEADO, *p. p.* V. *Marcear.*

MARCEAR, *v. a.* (*fam.*) Tondre les brebis au mois de mars.

* MARCELO, LA, *s.* (*n. p.*) Marcel, Marcelle..

* MARCELIANO, *s. m.* (*n. p.*) Marcellien.

* MARCELINO, *s. m.* (*n. p.*) Marcellin.

* MARCEO, *s. m.* Tonte des brebis dans le mois de mars.

MARCHA, *s. f.* Marche : l'action de marcher. ‖ Marche : signal de marche donné avec les tambours, les trompettes. ‖ *Rioj.* Feu de joie devant une porte en signe de réjouissance. ‖ Marche : air de musique pour la marche. ‖ *Sobre la marcha :* en passant, rapidement, à la hâte. ‖ *Marcha falsa :* fausse marche, marche déguisée. ‖ *A marchas forzadas :* à marches forcées. On le dit des soldats.

MARCHAMADO, *p. p.* V. *Marchamar.*

MARCHAMADOR, *s. m.* (*v.*) V. *Marchamar.*

MARCHAMAR, *v. a.* Douaner, marquer les marchandises à la douane.

MARCHAMERO, *s. m.* Commis de la douane qui marque les marchandises.

MARCHAMO, *s. m.* Marque qu'on met aux marchandises de la douane.

MARCHANTE, *s. m.* Marchand.

MARCHANTE, *adj. m. f.* Marchand. ‖ Bon, de bonne qualité. ‖ *Navío marchante :* vaisseau marchand.

MARCHAR, *v. n.* Aller, avancer par le mouvement des pieds.

MARCHARSE, *v. r.* S'en aller, partir, prendre congé.

* MARCHAZO, *s. m.* Coupe jarret. V. *Esmarchazo.*

MARCHITABLE, *adj. m. f.* Sujet à se faner, à se flétrir. On le dit au propre et au figuré.

MARCHITADO, *p. p.* V. *Marchitar.*

MARCHITAMIENTO, *s. m.* L'action de flétrir, de faner, d'énerver.

MARCHITAR, *v. a.* Faner, flétrir. ‖ (*fig.*) Affaiblir, énerver.

MARCHITARSE, *v. r.* Se flétrir, se faner, se hâler.

MARCHITEZ, *s. f.* Flétrissure, altération de la fraîcheur, de l'éclat.

MARCHITO, TA, *adj.* Terne, fané, flétri, mort.

MARCHITURA, *s. f.* (*v.*) Flétrissure, altération de la fraîcheur, de l'éclat des fleurs.

MARCIAL, *s. m.* Poudre aromatique pour parfumer les gants. ‖ Beau, noble, imposant, majestueux, qui a de la grâce.

MARCIAL, *adj. m. f.* Martial : guerrier, belliqueux.

* MARCIAL, *s. m.* (*n. p.*) Martial.

* MARCIALIDAD, *s. f.* Beauté, grâce, air imposant.

* MARCIANO, *s. m.* (*n. p.*) Marcien.

MARCIO, *s. m.* (*n. p.*) Marce.

MARCIO, CIA, *adj.* (*v.*) V. *Marcial.*

MARCIO, *s. m.* (*v.*) V. *Marzo.*

MARCO, *s. m.* Cadre de fenêtre, de tableau. ‖ Marc : poids de huit onces. ‖ Étalon : modèle sur lequel doivent être réglés tous les poids et mesures. ‖ Compas ou mesure de cordonnier. ‖ Instrument pour mesurer l'eau.

MARCOLA, *s. f.* Instrument dont on se sert dans la Basse-Andalousie pour nettoyer les oliviers et les débarrasser des plantes parasites.

* MARCOS, *s. m.* (*n. p.*) Marc.

MAREA, *s. f.* Vent doux qui s'élève de la mer. ‖ Immondices dont on facilite l'écoulement en jetant de l'eau dessus. ‖ Portion de terrain que la mer occupe pendant la marée. ‖ *Ir contra viento y marea :* aller contre vent et marée : persister malgré les obstacles.

MAREADO, *p. p.* V. *Marear.* Conduit, gouverné, etc. ‖ *adj.* Marin, avarié. ‖ Naufragé.

MAREADOR, *s. m.* (*boh.*) Voleur qui change de la mauvaise monnaie contre de la bonne.

MAREAGE, *s. m.* Navigation : art de naviguer.

MAREAMIENTO, *s. m.* Mal de mer : nausées que cause le mouvement d'un navire.

MAREANTE, *p. a.* V. *Marear.* ‖ *s. m.* Habile navigateur. ‖ (*boh.*) Voleur qui escroque de côté et d'autre. ‖ Marin.

MAREAR, *v. a.* Conduire, gouverner un vaisseau. ‖ (*fig. fam.*) Fatiguer, importuner, ennuyer. ‖ Vendre publiquement.

MAREAR, *v. n.* (*v.*) V. *Navegar.*

MAREARSE, *v. r.* Avoir le mal de mer. || S'avarier. || Se gâter sur mer, en parlant des marchandises.

MAREJADA, *s. f.* Marée forte et rapide. || Houle.

MAREMAGNUM, *s. m.* (*fam.*) On le dit pour exagérer la grandeur, l'abondance d'une chose.

*MARENGO, *s. m.* Marine : odeur, goût de la mer.

*MARENGO, *s. m.* Marengo : village dans le Piémont, célèbre par une bataille qui y a été gagnée par le général Bonaparte.

MAREO, *s. m.* Mal de mer : nausées, etc., qu'on éprouve sur un vaisseau. || Ennui, chagrin, dégoût.

MARERO, RA, *adj.* Marin : de la mer, qui appartient à la mer.

MARETA, *s. f.* Mouvement de la mer qui s'élève peu à peu.

MARETAZO, *s. m.* Manture : grand coup de mer.

MARFAGA, *s. f.* Couverture de lit : courte-pointe.

MARFEGA, *s. f.* *Ar.* Paillasse de serpillière.

MARFIL, *s. m.* Marfil : dent d'éléphant non travaillée. || (*v.*) V. *Elefante.* || Ivoire.

MARFILEÑO, ÑA, *adj.* D'ivoire, qui tient à l'ivoire.

MARGA, *s. f.* (*v.*) V. *Luto.* || Serpillière : grosse toile d'emballage. || Marne : craie mêlée de limon et d'argile.

MARGADO, *p. p.* V. *Margar.*

MARGAGITA, *s. f.* V. *Marquesita.*

MARGALLON, *s. m.* V. *Palmito.*

MARGAR, *v. a.* Marner : répandre de la marne sur un champ.

MARGARITA, *s. f.* Perle. V. *Perla.* || Marguerite : plante et fleur. || Pâquerette, marguerite blanche. || *Margaritas, pl.* Petits coquillages des côtes de Galice. || Marguerites : espèces de nœuds fait sur les manœuvres.

*MARGARITA, *s. f.* (*n. p.*) Marguerite.

MARGARITEÑO, ÑA, *s.* Le naturel des îles Sainte-Marguerite.

*MARGARITILLA, *s. f.* Marguerite, grande pâquerette : plante et fleur.

MÁRGEN, *s. f.* Bord, rive. || Marge, blanc autour d'une page imprimée, écrite. (*impr.*) Blanc, réglette, espace entre les lignes. || *Dar márgen :* (*fig.*) donner occasion, être cause. || *Andarse por las márgenes :* (*fig.*) n'aller pas droit au but. || *A media márgen :* à demi marge.

MARGENADO, *p. p.* V. *Margenar.*

MARGENAR, *v. a.* V. *Marginar.* || Laisser des marges.

MARGINADO, *p. p.* V. *Marginar.* || *adj.* Marqué à la marge, émargé.

MARGINAL, *adj. m. f.* Marginal : qui est à la marge.

MARGINAR, *v. a.* Émarger : noter, marquer à la marge. || Marger : compasser les marges d'une feuille, d'un livre.

MARGOMAR, *v. a.* (*v.*) V. *Bordar.*

*MARGRAVE, *s. m.* Margrave : nom d'une dignité en Allemagne.

*MARGRAVIATO, *s. m.* Margraviat : état, dignité de margrave.

MARGUERA, *s. f.* Marnière : lieu d'où l'on tire la marne.

*MARGUERO, *s. m.* Marneron : celui qui travaille aux marnières.

MARHOJO, *s. m.* V. *Malhojo.*

MARÍ, *s. f.* (*n. p.*) V. *María.* On l'emploie ordinairement devant d'autres noms propres. Ex. : *Mari Perez, Mari Gutierrez.*

MARÍA, *s. f.* Marie. Nom de la Sainte Vierge. || Cierge très-blanc mis au haut du chandelier qui sert dans la semaine sainte. || Monnaie d'argent qui valait trois livres. || *Árbol de María :* arbre d'Amérique d'où découle le baume de Tolu ou de Carthagène. || *Santa María la mas léjos* : le pardon de Saint Trottin.

MARIAL, *s. m.* Livre qui contient les louanges de la Sainte Vierge.

MARIAL, *adj. m. f.* Qui appartient à la Sainte Vierge Marie.

MARIANO, NA, *adj.* V. *Marial.*

*MARIANO, NA, *s.* (*n. p.*) Marien, Marian, Marianne.

MARICA, *s. f.* V. *Urraca.* || Homme mou, efféminé : poupin. || Asperge mince, sans substance.

MARICON, *s. m.* Homme efféminé, sans courage, poupin.

MARIDABLE, *adj. m. f.* Conjugal, marital.

MARIDABLEMENTE, *adv.* Maritalement.

MARIDADO, *p. p.* V. *Maridar.*

MARIDAGE, *s. m.* Mariage : nœud, union conjugale. || (*fig.*) Union étroite. || (*fig.*) Conformité, correspondance.

MARIDAL, *adj. m. f.* (*v.*) V. *Maridable.*

MARIDANZA, *s. f.* L'existence heureuse ou malheureuse que la femme procure à son mari, par ses bonnes ou mauvaises qualités.

MARIDAR, *v. n.* (*inus.*) Se marier. V. *Casarse.* || (*fig.*) Se marier, s'unir, se joindre.

MARIDAR, *v. a.* (*fig.*) Unir, joindre.

MARIDAZO, *s. m.* V. *Gurrumino.*

MARIDILLO, *s. m.* Mari mal bâti, méprisable. || Chaufferette de femme.

MARIDO, *s. m.* Mari.

MARIHUELA, *s. f. dim.* de *María.*

MARIMACHO, *s. m.* Femme hommasse : femme qui a l'air, les manières d'un homme.

MARIMANTA, *s. f.* Fantôme dont on fait peur aux enfans.

MARIMORENA, *s. f.* (*fam.*) Rixe, querelle

MARINA, *s. f.* Marine : plage, côte de la mer. || Marine : science, art de la navigation. || Marine : tableau qui représente la mer.

MARINADO, *p. p.* V. *Marinar.* || *adj.* (*blas.*) Mariné : à queue de poisson.

MARINAGE, *s. m.* Marine : pilotage, art de naviguer. || (*inus.*) Corps de mariniers, équipage d'un vaisseau.

MARINAR, *v. a.* Emmariner : amariner, garnir un vaiseau de l'équipage nécessaire. || Mariner : faire cuire du poisson et l'assaisonner, etc.

MARINEADO, *p. p.* V. *Marinear.*

MARINEAR, *v. n.* Naviguer, exercer la navigation.

MARINERADO, DA, *adj.* V. *Tripulado, equipado.*

MARINERÍA, *s. f.* Pilotage : art de la navigation. || Assemblage des choses nécessaires à la navigation, à l'équipement d'un vaisseau, etc. || (*fam.*) Affaire, entreprise dans laquelle on hasarde son bien.

MARINERO, *s. m.* Marinier. On le dit de tous ceux qui servent à la manœuvre d'un vaisseau. || Habile pilote ou navigateur.

MARINERO, RA, *adj.* On le dit du navire qui est prêt à naviguer.

MARINESCO, CA, *adj.* Qui concerne les mariniers. || *A la marinesca* ɛ à la manière des mariniers.

MARINO, NA, *adj.* Marin : qui appartient à la mer. || Terme de blason : mariné. On le dit d'un lion, etc., qui a une queue de poisson.

MARINO, *s. m.* Marin : homme de mer.

* MARIO, *s. m.* (*n. p.*) Marius.

MARION, *s. m.* Brochet. || (*v.*) Homme efféminé. V. *Maricon.*

* MARIONA, *s. f.* V. Danse espagnole.

MARIPEREZ, *s. f.* On appelle ainsi dans quelques jeux de cartes, la dernière levée, dont le gain ou la perte est moitié plus fort que pour les autres mains.

MARIPOSA, *s. f.* Papillon : insecte. || Mèche pour les lampes, veilleuses. || Pape : oiseau d'Amérique.

MARIPOSILLA, *s. f. dim.* de *Mariposa.* Petit papillon.

MARIQUITA, *s. f.* Sorte d'insecte.

MARISCADO, *p. p.* V. *Mariscar.*

MARISCAL, *s. m.* Maréchal : officier de la couronne, qui commandait les armées. || Maréchal-ferrant. V. *Herrador.* || *Mariscal de campo* : maréchal de camp. || *Mariscal de logis* : maréchal des logis.

MARISCALATO, *s. m.* V. *Mariscalia.*

MARISCALÍA, *s. f.* Dignité de maréchal.

MARISCAR, *v. a.* Ramasser des coquillages. || (*boh.*) Voler. V. *Hurtar.*

MARISCO, *s. m.* Coquillage : petit poisson enfermé dans une coquille. || (*boh.*) Chose volée. || Marine, goût, odeur de mer.

MARISMA, *s. f.* Étang formé par le regorgement des eaux de la mer. || Marais salant : marais d'où l'on tire le sel.

MARISMO, *s. m.* V. *Salgada, orzaga.*

MARITAL, *adj. m. f.* Marital : qui appartient au mari.

MARÍTIMO, MA, *adj.* Maritime : voisin de la mer.

* MARITORNES, *s. f.* Maritornes : femme mal bâtie et maussade

MARJAL, *s. m.* Marais, pré, vallée marécageuse.

MARJOLETA, *s. f. And.* V. *Majuela.*

MARJOLETO, *s. m.* V. *Majuelo, espino majuelo.*

MARLOTA, *s. f.* Espèce de vêtement maure à capuchon : il ressemble à une capote de sentinelle.

* MARLOTAR, *v. a.* V. *Malrotar.*

MARMELLA, *s. f.* Laine qui, en forme de sonnaille, pend du dos des bêtes à laine.

MARMELLADO, DA, *adj.* On le dit des bêtes à laine qui ont des *marmellas.* V. *Marmella.*

MARMESOR, *s. m.* (*v.*) V. *Albacea.*

MARMITA, *s. f.* Marmite : vaisseau de métal.

MARMITON, *s. m.* Marmiton : valet de cuisine. || (*fig.*) Mitron : garçon boulanger.

MÁRMOL, *s. m.* Marbre : sorte de pierre dure. || (*fig.*) Colonne. || Marbre : ouvrage en marbre. || Planche de fer, dans les vitrières. || *Mármol para estatuas* : marbre statuaire : celui qu'on emploie à faire des statues.

MARMOLEJO, *s. m.* Petite colonne de marbre.

MARMOLEÑO, ÑA, *adj.* De marbre. || Semblable au marbre : marbré.

MARMOLERÍA, *s. f.* (*inus.*) Ouvrage de marbre.

* MARMOLISTA, *s. m.* Marbrier : qui travaille le marbre, le vend.

MÁRMOR, *s. m.* (*v.*) V. *Mármol.*

MARMORACION, *s. f.* V. *Estuco.*

MARMÓREO, RÉA, *adj.* De marbre. || Qui a les qualités du marbre.

MARMOROSO, SA, *adj.* V. *Marmóreo.*

MARMOTA, *s. f.* Marmotte : petit quadrupède.

MARO, *s. m.* Sorte d'herbe odoriférante.

MAROJO, *s. m. And.* Gui : plante parasite.

MAROMA, *s. f.* Grosse corde de chanvre ou de jonc. || (*arch.*) Hauban : cordage. || *Maroma de Arquimedes* : sorte de machine hydraulique. || *Atar una maroma* : haubaner, attacher des cordages. || *Andar en la maroma* : danser sur la corde. || (*fig.*) Être engagé dans une entreprise hasardeuse. || *Maromas, pl.* Écharpe, cordage.

MAROMILLA, *s. f. dim.* de *Maroma.*

MARON, *s. m.* V. *Sollo.*

*MARONITAS, *s. m. pl.* Maronites : sectaires.

*MARÓTICO, CA, *adj.* Marotique. ‖ *Estilo marótico* : style marotique : imité de Clément Marot, poète célèbre du temps de François 1er.

MARQUES, *s. m.* Marquis : titre d'honneur.

MARQUESA, *s. f.* Marquise : femme d'un marquis. ‖ Marquise : pavillon qu'on tend par-dessus les tentes de campagne.

MARQUESADO, *s. m.* Marquisat : titre de dignité attaché à une terre. ‖ La terre qui a ce titre.

MARQUESINA, *s. f.* V. *Marquesa.*

MARQUESITA, *s. f.* Marcassite : sorte de pierre minérale.

MARQUESITO, TA, *s. dim.* de *Marques.*

MARQUESOTE, *s. m. augm.* de *Marques.*

MARQUETA, *s. f.* Marquette : pain de cire vierge.

MARQUETERÍA, *s. f.* Marqueterie : ouvrage de pièces de rapport de diverses couleurs. ‖ L'art de la marqueterie.

MARQUEZ, *s. m.* (*n. patr.*) Le fils de *Marcos.*

MARQUIARTIFE, *s. m.* (*boh.*) Pain. V. *Pan.*

MARQUIDA, *s. f.* (*boh.*) Femme publique.

MARQUISA, *s. f.* (*boh.*) V. *Marquida.*

MARRA, *s. f.* Manque de cep de vigne, à l'endroit où il devait y en avoir. ‖ Masse de fer. V. *Almadana.*

MARRADO, *p. p.* V. *Marrar.*

MÁRRAGA, *s. f.* (*v.*) *Arag.* Grosse toile ou étoffe faite d'étoupe de poil de chèvre. ‖ Deuil. V. *Luto.*

MARRAJO, *s. m.* Requin, chien-de-mer : espèce de tiburon ou requin.

MARRAJO, JA, *adj.* Futé, fin, rusé. ‖ On le dit aussi du taureau qui n'attaque qu'à coup sûr.

MARRANA, *s. f.* Truie : femelle du porc.

MARRANALLA, *s. f.* V. *Canalla.*

MARRANCHON, NA, *s.* V. *Marrano, lechon.*

MARRANO, *s. m.* Cochon, porc. V. *Cochino.* ‖ (*fig.*) Marsouin : homme vilain, laid, mal bâti.

MARRANO, NA, *adj.* (*v.*) Maudit, excommunié.

MARRAR, *v. n.* Rater, manquer, prendre un rat. ‖ (*fig.*) S'écarter du droit chemin. ‖ *Marró el tiro á su enemigo* : il rata son ennemi.

MÁRRAS, *adv.* (*fam.*) Autrefois. ‖ *La noche de márras* : la nuit passée.

MARRAZO, *s. m.* (*v.*) Sorte de hache pour couper du bois.

MÁRREGA, *s. f. Arag.* V. *Márraga.*

MARREGON, *s. m.* Paillasse de lit. V. *Gergon.*

MARRIDO, DA, *adj.* (*fam.*) V. *Amarrido.*

MARRILLO, *s. m.* Petit bâton.

MARRO, *s. m.* Jeu de palet. ‖ Tour, détour qu'on fait pour s'esquiver. ‖ (*fig.*) Manque d'une chose sur laquelle on comptait. ‖ Jeu de barres. ‖ Bâton pour jouer à la brochette. V. *Tala.*

MARROJO, *s. m.* (*bot.*) Berberis : épine vinette : plante.

MARRON, *s. m.* Palet.

MARROQUÍ, *adj.* et *s.* Maroquin : qui est de Maroc. On le dit surtout du maroquin ou cuir apprêté avec la noix de galle.

MARROQUIN, NA, *adj.* et *s.* V. *Marroquí.*

*MARROTAR, *v. a.* Gâter, détruire. V. *Malrotar.*

MARRUBIO, *s. m.* Marrube : plante. ‖ *Marrubio de negro* : marrubiastre ou faux-marrube, plante vulnéraire contre la morsure des chiens.

*MARRUECOS, *s. m.* (*géog.*) Maroc : ville et royaume en Afrique.

MARRULLERÍA, *s. f.* Ruse, artifice, caresse trompeuse.

MARRULLERO, RA, *adj.* Fin, rusé, qui cajole pour tromper.

*MARSELLA, *s. f.* (*géog.*) Marseille : ville de France, chef-lieu du département des Bouches-du-Rhône.

MARSELLES, SA, *adj.* et s. Marseillais : de Marseille.

MARSELLES, *s. m.* Sorte de veste : caban.

*MARSILIO, LIA, *s.* (*n. p.*) Marsilius : Marsilie.

MARSOPLA, *s. f.* Marsoir, physetère souffleur, espèce de baleine.

MARTA, *s. f.* Marthe : espèce de fouine du nord.

*MARTA, *s. f.* (*n. p.*) Marthe.

MARTAS, *s. f. pl.* Fourrure de martre. ‖ La peau de martre.

MARTAGON, *s. m.* Martagon : sorte de lis sauvage. ‖ (*fig.*) Futé : homme fin, rusé, difficile à tromper.

MARTE, *s. m.* Mars : planète. ‖ Mars : fer, en termes de chimie. ‖ Mars : dieu de la guerre. ‖ (*fig.*) Mars, César : grand guerrier.

MARTELO, *s. m.* Amour : affection, tendresse réciproque. ‖ Souci, inquiétude, martel en tête.

MÁRTES, *s. m.* Mardi : troisième jour de la semaine. ‖ *Mártes de carnestolendas* : mardi gras.

MARTILLADA, *s. f.* Coup de marteau.

MARTILLADO, *p. p.* V. *Martillar.*

MARTILLADO, *s. m.* (*boh.*) Chemin. V. *Camino.*

MARTILLADOR, RA, *s.* Celui qui donne des coups de marteau.

MARTILLAR, *v. a.* Marteler : battre à coups de marteau.

MARTILLAR, *v. n.* (*boh.*) V. *Caminar.*

MARTILLEJO, *s. m. dim.* de *Martillo.* ‖ (*v.*) Instrument pour accorder le clavecin et le psaltérion.

MARTILLICO, ITO, *s. m. dim.* de *Martillo.*

MARTILLO, *s. m.* Marteau. ‖ Instrument pour accorder le clavecin, le psaltérion. ‖ Marteau : espèce de chien-de-mer. ‖ *A martillo :* à coups de marteau. ‖ *De martillo :* à coups de marteau, en parlant de métaux. ‖ *Martillo de monedero :* rechaussoir : instrument d'art pour rechausser le métal. ‖ *Martillo con orejas :* tire-clou : outil de couvreur pour arracher les clous. ‖ *Martillo de herrador :* brochoir : marteau de maréchal. ‖ *Martillo para templar instrumentos de música :* accordoir : instrument de luthier pour accorder. ‖ (*fig.*) Celui qui travaille à déraciner, à extirper le vice, l'hérésie. ‖ (*boh.*) Chemin. V. *Camino.*

* MARTILOGIO, *s. m.* (*v.*) V. *Martirologio.*

* MARTILOJO, *s. m.* (*v.*) V. *Martirologio.*

MARTIN-DEL-RIO, *s. m.* V. *Martinete.*

MARTIN-PESCADOR, *s. m.* Martin-pêcheur. V. *Ispida.*

MARTIN (SAN), *s. m.* La Saint-Martin, le temps où l'on tue les cochons.

MARTINA, *s. f.* Espèce d'anguille de mer.

MARTINETE, *s. m.* Aigrette : sorte de héron. ‖ Sautereau d'épinette, de clavecin. ‖ Martinet : marteau mu par la force de l'eau dans un moulin à papier. ‖ Moulin à papier. ‖ *Picar de martinete :* donner de l'éperon

MARTINEZ, *s. m.* (*n. patr.*) Le fils de *Martin.*

MARTINGALA, *s. f.* Cuissart : armure de la cuisse.

* MARTINICA, *s. f.* (*géog.*) Martinique : île de l'Amérique.

MARTINIEGA, *s. f.* Impôt qu'on payait à la Saint-Martin.

MÁRTIR, *s. m f.* Martyr : celui qui souffre la mort pour la foi. ‖ (*fig.*) Martyr : celui qui souffre beaucoup.

MARTIRIAR, *v. a.* (*v.*) V. *Martirizar.*

MARTIRIO, *s. m.* Martyre : mort ou tourmens endurés pour la foi. ‖ (*fig.*) Martyre : souffrance, peine excessive. ‖ Obsession. ‖ (*fig.*) Action de celui qui obsède, tourmente.

MARTIRIZADO, *p. p.* V. *Martirizar.*

MARTIRIZADOR, RA *s.* Celui qui martyrise.

MARTIRIZAR, *v. a.* Martyriser : faire souffrir le martyre. ‖ Martyriser : tourmenter cruellement.

MARTIROLOGIO, *s. m.* Martyrologe : catalogue des martyrs et autres saints.

MARUJA, *s. f.* (*n. p.*) V. *Maria.*

MARUJILLA, *s. f.* V. *Maruja.*

MARZADGA, *s. f.* Tribut ou impôt qu'on payait au mois de mars.

MARZAL, *adj. m. f.* Qui appartient au mois de mars.

MARZAPAN, *s. m.* (*v.*) V. *Mazapan.*

MARZEADO, *p. p.* V. *Marzear.*

MARZEAR, *v. a.* Couper le poil aux bêtes.

MARZELINO, NA, *adj.* (*v.*) V. *Marzal.*

MARZEO, *s. m.* Travail qu'on fait au printemps dans les ruches.

MARZO, *s. m.* Mars : troisième mois de l'année solaire.

MAS (*de*), *adv.* Plus, davantage, mieux. ‖ Mais. ‖ *Mas que :* plaise à Dieu, Dieu veuille que. ‖ *Mas si :* peut-être que, qui sait si. Ex. *Mas si habrá llevado el dinero :* peut-être a-t-il emporté l'argent. *¿Mas si piensa engañarme ?* qui sait s'il ne veut pas me tromper ? ‖ *Mas y mas :* de plus en plus. ‖ *A lo mas :* tout au plus. ‖ *A mas :* de plus, en outre. ‖ *A mas correr :* à toutes jambes. ‖ *A mas tardar :* au plus tard. ‖ *De mas á mas :* (*fam.*) de plus en plus. ‖ *Sin mas acá, ni mas allá :* sans motif ni raison. ‖ *Sin mas ni mas :* sans réflexion, inconsidérément, *ex abrupto.* ‖ *Mas y mas :* de plus en plus. ‖ *No mas :* point davantage. ‖ *Mas bien :* mieux, plus parfaitement. ‖ *Mas mal :* pis, plus mal. ‖ *A mas de esto :* par-dessus, outre. ‖ *A mas y mejor :* au mieux, tout au mieux. ‖ *Mas sabio que rico :* plus savant que riche. ‖ *Virgilio es el mas estimado de los poetas :* Virgile est le plus estimé d'entre tous les poëtes. ‖ *Lo mas, todo lo mas :* au plus, tout au plus. ‖ *Tanto mas, cuanto mas :* d'autant plus. ‖ *Ni mas ni ménos que :* ni plus ni moins que. ‖ *Los mas, las mas :* la plupart. ‖ *Lo mas ántes :* au plus tôt. ‖ *Cada dia mas, cada vez mas :* de plus en plus. ‖ *A lo mas :* tout au plus. ‖ *A mas tirar.* V. *A lo mas mas.* ‖ *De hoy mas.* V. *Hoy.* ‖ *De poco mas ó ménos :* (*fam.*) qui ne vaut pas beaucoup, qui ne vaut pas grand'chose. ‖ *Poco mas ó ménos :* environ, à peu près. ‖ *Cual mas ó ménos.* V. *Poco mas ó ménos.* ‖ *No hay mas :* c'est tout ce qu'il y a.

MASA, *s. f.* Pâte : farine détrempée et pétrie. ‖ Mortier pour bâtir. ‖ Masse, mélange de métaux fondus ensemble. ‖ Masse, totalité des biens, etc. ‖ Masse : amas de plusieurs parties formant un tout. ‖ (*fig.*) Ligue, association, conjuration. ‖ (*fig.*) Pâte, naturel, caractère d'une personne. ‖ Domaine, métairie, héritage. ‖ Masse : somme prélevée sur la paie des soldats, et mise en

réserve. ‖ *Masa de la sangre, ó sanguinaria:* masse du sang. ‖ *Masa del claro, ó del obscuro:* (*peint.*) l'ensemble de la couleur claire et de l'obscure.

MASADA, *s. f. Ar.* Métairie, ferme.

MASADERO, *s. m.* Métayer, fermier.

MASADO, *p. p.* V. *Masar.*

MASAR, *v. a.* Pétrir. V. *Amasar.*

MASCABADO, *adj.* Moscouade. On le dit du sucre de la dernière cuisson, qui est d'une qualité très-inférieure.

MASCADA, *s. f.* (*v.*) Mastication. V. *Mascadura.* ‖ (*mar.*) Chique de tabac.

MASCADO, *p. p.* V. *Mascar.* ‖ *Dárselo mascado: dar á alguno mascada alguna cosa:* donner à quelqu'un la besogne toute mâchée.

MASCADOR, RA, *s.* Celui qui mâche, qui pile.

MASCADURA, *s. f.* Mastication: l'action de mâcher.

MASCAR, *v. a.* Piler, mâcher, broyer avec les dents. ‖ (*fig.*) Manger ses mots, ne pas prononcer toutes les lettres. ‖ *Mascar retama:* (*fig.*) se fâcher, se chagriner. ‖ *Estar mascando tierra ó barro:* (*fig.*) être mort. ‖ *Mascar á dos carrillos.* V. *Comer á dos carrillos,* au mot *Comer.* ‖ *Mascar tabaco:* chiquer.

MÁSCARA, *s. f.* Masque : faux visage de carton, etc. ‖ Masque : personne masquée. ‖ Mascarade, troupe de gens masqués. ‖ Troupe de cavaliers qui courent la nuit à la lueur des flambeaux avec des habits de caractère. V. *Careta.* ‖ V. *Carátula.* ‖ (*fig.*) V. *Pretexto, disfraz, velo.* ‖ *Quitarse la máscara:* (*fig.*) V. *Quitarse la mascarilla,* au mot *Mascarilla.*

MASCARADA, *s. f.* Mascarade : festin, cercle de gens masqués. ‖ Momerie, mascarade.

MASCARAR, *v. a.* (*v.*) V. *Enmascarar.*

MASCARERO, *s. m.* Celui qui vend, qui loue des masques.

MASCARETA, *s. f. dim.* de *Máscara.*

MASCARILLA, *s. f. dim.* de *Máscara.* Demi-masque qui ne couvre que le haut du visage. ‖ *Quitarse la mascarilla:* (*fig.*) lever le masque, ne plus dissimuler.

MASCARON, *s. m. augm.* de *Máscara.* Grand masque de figure hideuse. ‖ Mascaron : tête grotesque qu'on met aux portes, aux fontaines. ‖ Homme ridiculement grave, empesé. ‖ Magot : homme fort laid. ‖ Mufle : figure du museau. ‖ Guenon, vieille guenon : laide femme.

MASCARONCILLO, *s. m. dim.* de *Mascaron.*

MASCLO, *s. m.* (*v.*) V. *Máseulo, varon.*

MASCUJADO, *p. p.* V. *Mascujar.*

MASCUJAR, *v. a.* (*fam.*) Mal mâcher, mâcher avec difficulté. ‖ Prononcer avec difficulté.

MASCULINIDAD, *s. f.* (*prat.*) Masculinité : caractère, qualité de mâle.

MASCULINO, NA, *adj.* Masculin, qui appartient au mâle. ‖ Masculin, premier genre des noms. ‖ Masculin. On le dit en astrologie du premier et du troisième quartier du thème céleste. ‖ (*fig.*) Mâle, en parlant du style. ‖ *Masculinos, pl.* Masculins. Épithète que donnent les astrologues au soleil, aux planètes de saturne, jupiter, mars et mercure, et aux signes du bélier du lion, de la balance, du sagittaire et du verseau.

MASCULLADO, *p. p.* V. *Mascullar.*

MASCULLAR, *v. a.* Balbutier, parler entre les dents.

MÁSCULO, *s. m.* (*v.*) Mâle. V. *Varon, macho.*

MÁSCULO, LA, *adj.* (*v.*) V. *Masculino.*

MASECORAL, *s. m.* V. *Maesecoral.*

MASEGICOMAR, *s. m.* V. *Masecoral.*

MASELUCAS, *s. m. pl.* (*boh.*) Cartes à jouer. V. *Naipes.*

MASERA, *s. f.* Grande huche pour pétrir.

MASERÍA, *s. f.* V. *Masada.*

MASÍA, *s. f. Arag.* V. *Masada.*

* **MASICORAL**, *s. m.* V. *Maesecoral.*

MASILIENSE, *adj. m. f.* et *s.* Marseillais : de Marseille.

MASILLA, *s. f. dim.* de *Masa.* ‖ (*mar.*) Ploc : poils et verre pilés entre le bordage et le doublage. ‖ Masse : quantité d'argent qu'un capitaine retient aux soldats.

MASITA, *s. f. dim.* de *Masa.*

MASLO, *s. m.* (*v.*) Tronc de la queue des quadrupèdes. ‖ (*v.*) V. *Astil, tallo.*

MASON, *s. m. augm.* de *Masa.* ‖ Sorte de tourte.

MASTE, *s. m.* (*v. mar.*) V. *Mástil.*

MASTEL, *s. m.* (*v.*) V. *Maslo.* ‖ (*v.*) V. *Mastelero.* ‖ (*v.*) Bâton droit qui sert pour tenir quelque chose.

MASTELEO, *s. m.* V. *Mastelero.*

MASTELERO, *s. m.* (*mar.*) Mât de hune.

MASTICACION, *s. f.* Mastication : l'action de mâcher.

MASTICADO, *p. p.* V. *Masticar.*

MASTICAR, *v. a.* Mâcher. V. *Mascar.* ‖ (*fig.*) V. *Rumiar, meditar.*

MASTICATORIO, *s. m.* Masticatoire. On le dit d'une composition faite de plusieurs ingrediens âcres et propres à purger la pituite, quand on les mâche.

MASTICINO, NA, *adj.* (*v.*) De mastic.

MASTÍCIS, *s. m.* (*v.*) V. *Almástiga.*

MASTIGADOR, *s. m.* Instrument, sorte de bâillon.

MASTIGAR, *v. a.* (*v.*) V. *Masticar.*

MÁSTIL, *s. m.* Mât de vaisseau. ‖ Pièce qui soutiennent une chose, colonnes de lit, pieds de table, etc. ‖ V. *Pié, tallo.* ‖ Sorte de ceinture des Indiens.

MASTIN, *s. m.* Mâtin : gros chien de basse-cour. ‖ (*fig. fam.*) Homme grossier, fort et brutal. ‖ (*boh.*) Archer, huissier, etc.

MASTINA, *s. f.* Femelle du mâtin.

MASTINAZO, ZA, *s. augm.* de *Mastin.*

MASTINILLO, LLA, ITO, TA, *s. f. dim* de *Mastin.*

MASTO, *s. m. Arag.* Arbre sur lequel on en a enté un autre.

MASTRANTO, *s. m.* V. *Mastranzo.*

MASTRANZO, *s. m.* Menthastre, menthe sauvage : plante.

* MASTRIQUE, *s. m.* (*géog.*) Maestricht : ville des Pays-Bas.

MASTUERZO, *s. m.* Nasitort, cresson alénois : plante.

MATA, *s. f.* Arbrisseau, arbuste, bruyère. ‖ Plante, pied d'une fleur, etc ‖ Buisson : haie autour d'un champ. ‖ (*fig.*) Poignée, tresse de cheveux, chevelure. ‖ Brin : premier jet d'un végétal, scion, tige. ‖ V. *Matarrata.* ‖ Le sept de pique, au jeu de la *matarrata.* ‖ (*v.*) V. *Matanza, mortandad.* ‖ *Mata parda :* épines, ronces, bois inutiles dans les forêts. ‖ *Mata hormiga :* besace : celui qui porte la besace. ‖ *Saltar de la mata :* (*fig.*) se montrer : se donner à connaître tel qu'on est. ‖ *Seguir á uno hasta la mata :* (*fig.*) poursuivre à outrance. ‖ *Ser todo matas y por rozar.* (*fig.*) On le dit d'une affaire très-embrouillée.

MATACAN, *s. m.* Vieux lièvre qui fatigue les chiens. ‖ Poison pour les chiens. ‖ Pierre qu'on jette aux chiens. ‖ (*fig.*) Travail pénible, fatiguant, ennuyeux. ‖ Sorte de jeu de cartes. V. *Cuca.*

MATACANDÉLAS, *s. f.* Éteignoir.

MATACANDIL, *s. m.* Langouste. V. *Langosta.*

MATACHIN, *s. m.* Matassin : homme grotesquement masqué qui danse les matassins. ‖ *Dejar á uno hecho un matachin :* (*fam.*) confondre, ne laisser rien à répliquer. ‖ *Matachines, pl.* Matassins : espèce de danse bouffonne.

* MATACHINADA, *s. f.* Matassinade : bouffonnerie des matassins.

MATACÍA, *s. f. Arag.* V. *Muerte, matanza.*

MATADERO, *s. m.* Écorcherie, tuerie : lieu où l'on tue les animaux pour la boucherie. ‖ (*fig.*) Travail, peine, incommodité. *Ir, ó llevar al matadero :* (*fig.*) aller ou mener à la boucherie, s'exposer ou exposer un autre à un danger extrême.

MATADO, *p. p.* V. *Matar.*

MATADOR, RA, *s.* Tueur, meurtrier, massacreur. ‖ Matador : les trois cartes supérieures au jeu de l'hombre.

MATADOR, RA, *adj.* Meurtrier : homicide, qui cause la mort.

MATADURA, *s. f.* Blessure que fait la selle sur le dos d'un cheval. ‖ (*fig.*) Homme ennuyeux et assommant. ‖ *Hacer una matadura :* écorcher, ôter la peau, la déchirer. ‖ *Dar á alguno en las mataduras :* (*fig. fam.*) toucher au vif, dans l'endroit sensible.

MATAFUEGO, *s. m.* V. *Matafuégos*, dans sa dernière acception.

MATAFUÉGOS, *s. m.* Homme préposé pour éteindre les incendies : pompier, sapeur-pompier. ‖ Pompe pour les incendies.

MATAHUMOS, *s. m. pl.* (*v.*) V. *Despabiladera.*

MATAJUDÍO, *s. m.* Sorte de poisson. V. *Cabezudo.*

* MATALAHUA, *s. f.* (*v.*) V. *Matalahuga.*

* MATALAHUGA, *s. f.* (*v.*) Anis. V. *Anis.*

MATALAHUVA, *s. f.* V. *Matalahuga.*

* MATALÓBOS, *s. m.* (*bot.*) Tue-loup : espèce d'aconit : plante.

MATALON, *adj* Rosse, haridelle. On le dit d'un méchant cheval qui secoue.

MATALOTAGE, *s. m.* Victuailles : vivres embarqués pour la nourriture de l'équipage. ‖ (*fig. fam.*) Amas de différentes choses.

MATALOTE, *s. m.* V. *Matalon.*

MATAMIENTO, *s. m.* (*v.*) L'action de tuer.

MATANTE, *p. a.* V. *Matar.* ‖ *adj.* Assassinant, ennuyeux, fatigant.

MATANZA, *s. f.* Tuage : l'action de tuer, surtout les cochons. ‖ Tuerie, carnage, massacre. ‖ (*fig.*) Obstination, opiniâtreté à poursuivre une affaire. ‖ (*fig.*) V *Mortandad.* ‖ *Hacer una matanza :* faire main-basse, ne point donner, ne point faire de quartier.

* MATAPOLLO, *s. m.* Malherbe : plante qui est une espèce de thymélée.

MATAR, *v. a.* Tuer, égorger, ôter la vie. ‖ Éteindre : faire mourir le feu, une lumière. ‖ (*fig.*) Tuer : fatiguer excessivement, assassiner, importuner, presser vivement, poursuivre avec chaleur. ‖ Fouler, blesser un cheval, en parlant de la selle. ‖ *Matar el vivo á una pieza de artillería :* pointer un canon à l'aide d'un coin mis sous la culasse. ‖ *Á mata caballo :* (*fig.*) à la hâte, précipitamment. ‖ *Matarlos callando :* (*fig.*) pince sans rire, homme malin, sournois. ‖ *Estar á matar :* être aux couteaux, à couteaux tirés. ‖ *Matar de hambre :* affamer. ‖ *No matar el ganado :* (*fig.*) n'en prendre qu'à son aise. ‖ ¡*Que me maten!* que je meure si cela n'est pas vrai !

MATARSE (*á*), *v. r.* Se tuer, se fatiguer, se tourmenter, travailler avec excès. ‖ (*fig.*) S'affliger de ne pouvoir réussir. ‖ *Matarse con otro :* se battre, se couper la gorge avec quelqu'un. ‖ *Matarse de hambre :* (*fig.*) se refuser les choses les plus nécessaires par avarice.

* MATARIFE, *s. m.* Boucher qui tue.

MATARRATA, *s. f.* Sorte de jeu de cartes.

MATASÁNOS, *s. m.* Empirique, charlatan.

MATASIETE, *s. m.* Spadassin, fier-à-bras, fanfaron.

MATE, *s. m.* Mat : coup du jeu des échecs qui fait gagner la partie. ‖ Moitié de calebasse dans laquelle les Indiens boivent l'infusion de l'herbe du Paraguay. ‖ L'infusion de l'herbe du Paraguay. ‖ Couche de blanc que les doreurs mettent sur le bois. ‖ *Dar mate ahogado.* V. *Ahogado.*

MATEARSE, *v. r. Murc.* Croître, se multiplier, devenir épais, en parlant des blés.

MATEMÁTICA, *s. f.* Mathématiques : sciences de la quantité.

MATEMÁTICAMENTE, *adv.* Mathématiquement : selon les règles des mathématiques.

MATEMÁTICO, CA, *adj.* Mathématique : qui appartient aux mathématiques.

MATEMÁTICO, *s. m.* Mathématicien : qui sait les mathématiques.

***MATEO, TEA**, *s.* (*n. p.*) Mathieu : Matthée.

MATERCARIA, *s. f.* V. *Matricaria.*

MATERIA, *s. f.* Matière : principe qui, déterminé par la forme, constitue un être. ‖ Matière : substance étendue et impénétrable. ‖ Matière : sujet, objet. ‖ Matière : ce que le professeur dicte à ses écoliers. ‖ Exemple que donne un maître d'écriture à ses élèves. ‖ Matière : pus d'un abcès. ‖ Matière : chose sensible qui sert de base aux sacremens. ‖ *Materia parva* : petite quantité d'alimens qu'on peut prendre sans rompre le jeûne, infraction légère de la loi. ‖ *Entrar en materia* : entrer en matière.

MATERIAL, *adj. m. f.* Matériel : qui appartient à la matière. ‖ Matériel. On le dit d'un péché non imputable. ‖ Matériel : composé de matière. ‖ Matériel : épais, grossier. ‖ Matériel : littéral.

MATERIAL, *s. m.* Matériaux d'un édifice, etc. Il est plus souvent usité au pluriel *Materiales.* ‖ Étoffe : matière de quelque ouvrage de manufacture.

MATERIALIDAD, *s. f.* (*phil.*) Matérialité : qualité de ce qui est matière. ‖ Grossièreté, manque d'intelligence. ‖ On le dit en théologie de ce qu'il y a de matériel dans un acte fait sans connaissance et sans liberté.

MATERIALISMO, *s. m.* Matérialisme : opinion de ceux qui n'admettent point d'autre substance que la matière. ‖ Matérialisme : système de ceux qui soutiennent que l'âme est matérielle.

MATERIALISTA, *s. m.* Matérialiste : partisan du matérialisme.

MATERIALMENTE, *adv.* Matériellement. ‖ Grossièrement.

MATERNAL, *adj. m. f.* Maternel. V. *Materno.*

MATERNALMENTE, *adv.* Maternellement.

MATERNIDAD, *s. f.* Maternité : état, qualité de mère.

MATERNO, NA, *adj.* Maternel : propre, naturel à la mère.

***MATIAS**, *s. m.* (*n. p.*) Mathias.

MATIHUELO, *s. m.* V. *Domingaillo.*

***MATILDE**, *s. f.* (*n. p.*) Mathilde.

MATIZ, *s. m.* Nuance : assortiment de couleurs. ‖ (*fig.*) Nuance d'éloquence, d'érudition dans un discours.

MATIZADO, *p. p.* V. *Matizar.* ‖ *adj.* (*blas.*) Miraillé : d'un émail différent.

MATIZAR (*con, de*), *v. a.* Nuer, nuancer : assortir différentes couleurs. ‖ Tacher en plusieurs endroits. ‖ (*fig.*) Orner un discours, y semer des fleurs de rhétorique.

MATO, *s. m.* V. *Matorral.*

MATON, *s. m.* Spadassin, fier-à-bras, coupe-jarrets, tueur, fendeur de naseaux.

MATORRAL, *s. m.* Bruyère, hallier, buisson, terrain inculte couvert de bruyères.

***MATORRALILLO**, *s. m.* Buissonnet : petit buisson.

MATOSO, SA, *adj.* Couvert de bruyères, de broussailles, etc.

MATRÁCA, *s. f.* Crécelle : instrument qui sert de cloche dans la semaine sainte. ‖ Raillerie, brocard, huée. ‖ (*fig.*) Homme fatigant par son obstination, ridiculement entêté. ‖ *Dar matraca.* V. *Matraquear.*

MATRAQUEADO, *p. p.* V. *Matraquear.*

MATRAQUEAR, *v. a.* Brocarder : piquer par des brocards, berner, se moquer de quelqu'un, le ridiculiser.

MATRAQUISTA, *s. m.* (*inus.*) Brocardeur : berneur, fin, rusé, madré, matois.

MATRAS, *s. m.* Matras : vaisseau pour extraire.

MATRERO, RA, *adj.* Fin, rusé, adroit.

MATRICARIA, *s. f.* Matricaire, espargoute, petit-muguet : plante.

MATRICIDA, *s. m. f.* Matricide : celui qui tue sa mère.

MATRICIDIO, *s. m.* Matricide : meurtre commis sur sa mère.

MATRÍCULA, *s. f.* Matricule : liste, rôle des membres d'un corps. ‖ (*mar.*) Enrôlement de matelots : classe.

MATRICULADO, *p. p.* V. *Matricular.*

MATRICULADOR, *s. m.* Celui qui immatricule.

MATRICULAR, *v. a.* Immatriculer : écrire sur la matricule, enrôler des matelots, les classer.

MATRIMONIAL, *adj. m. f.* Matrimonial : qui appartient au mariage

MATRIMONIALMENTE, *adv.* Matrimonialement.

***MATRIMONIAR**, *v. n.* (*v.*) Contracter mariage.

MATRIMONIO, *s. m.* Mariage : union légale d'un homme et d'une femme. ‖ (*poes.*)

Hymen. || Mari ou femme. || *Matrimonio clandestino :* mariage clandestin. || *Matrimonio consumado :* mariage consommé. || *Matrimonio espiritual :* mariage spirituel : lien qui unit un évêque à son église, l'âme à Dieu par la grâce, une religieuse à J.-C. par ses vœux. || *Matrimonio rato :* mariage célébré et non consommé. || *Matrimonio por detras de la iglesia :* mariage en détrempe. || *Matrimonio disuelto :* lit brisé. || *Edad de matrimonio :* âge nubile. || *No gustar de matrimonio :* ne pas aimer le sacrement. || *Hijos de primero, de segundo matrimonio :* enfans de premier, de second lit.

MATRITENSE, *adj.* et *s.m. f.* De Madrid.

MATRIZ, *s. f.* V. *Madre.* || Matrice : partie de la femme où se fait la conception. || Matrice : moule où l'on fond les caractères d'imprimerie, etc. || Minute d'un acte : brouillon. || Écrou de vis. || *Iglesia matriz :* église mère : qui est comme la mère d'autres églises. || *Lengua matriz :* langue mère, d'où quelques autres sont dérivées.

MATRONA, *s. f.* Accoucheuse, matrone, sage-femme. || Matrone : mère de famille respectable par son rang, sa conduite.

MATRONAL, *adj. m. f.* Qui appartient à la matrone.

MATRONAZA, *s. f. aug.* de *Matrona.* On le dit d'une grosse femme qui est circonspecte.

* MATURINO, *s. m.* (*n. p.*) Mathurin.

MATUTE, *s. m. Murc.* Contrebande : entrée des marchandises en fraude. || Marchandises de contrebande.

MATUTEAR, *v. a. Murc.* Introduire des marchandises en contrebande.

MATUTERO, *s. m.* Contrebandier.

MATUTINAL, *adj. m. f.* Matutinal : qui appartient au matin.

MATUTINO, NA, *adj.* V. *Matutinal.* || On le dit d'une planète qui se lève avant le soleil.

* MAU, *s. m.* Cri naturel du chat : miaulement.

MAULA, *s. f.* Trouvaille : chose trouvée ou achetée à bon marché. || Ruse, stratagème, artifice, micmac, intrigue, manigance. || Ce qu'on donne à un domestique qui apporte un présent, etc., pour-boire. || Mauvais payeur. || Vaurien, fripon. || *¡ Buena maula !* (*bad.*) oh ! la bonne pièce !

MAULERÍA, *s. f.* Boutique où l'on vend des coupons de toutes sortes d'étoffe. || Ruse, fourberie, artifice.

MAULERO, *s. m.* Vendeur de morceaux de drap, d'étoffe. || Fourbe, trompeur.

MAULLADOR, RA, *s.* Chat qui ne fait que miauler.

MAULLAR, *v. a.* Miauler. On le dit d'un chat qui crie.

MAULLIDO, *s. m.* Miaulement : cri du chat.

MAULLO, *s. m.* Miaulement. V. *Maullido.*

MAULON, *s. m. augm.* de *Maula.*

* MAURICIO, *s. m.* (*n. p.*) Maurice.

MAURITANO, NA, *adj.* et *s.* De la Mauritanie.

* MAURO, *s. m.* (*n. p.*) Maur.

MAUSEOLO, *s. m.* V. *Mausoleo.*

MAUSOLEO, *s. m.* Mausolée : tombeau magnifique.

MÁXIMA, *s. f.* Maxime, sentence, axiome. || Idée. || Maxime : note de musique qui vaut quatre mesures. || *Máximas de estado, ó políticas :* maximes d'état, règles d'administration.

MÁXIMAMENTE, *adv.* Principalement.

MÁXIME, *adv.* (*fam.*) Surtout, principalement, notamment.

* MAXIMILIANO, NA, *s.* (*n. p.*) Maximilien, Maximilienne.

* MÁXIMO, *s. m.* (*n. p.*) Maxime.

MÁXIMO, MA, *adj. sup.* Très-grand, très-distingué, principal.

* MAXMORDON, *s. m.* Homme grossier, lourd, stupide. || Fin, rusé, madré.

MAYA, *s. f.* Reine de mai : jeune fille parée qu'on place au mois de mai sur une espèce de trône dans les rues.

MAYADOR, RA, *s.* V. *Maullador.*

MAYAL, *s. m.* Dans les moulins à huile, sorte de timon auquel est attaché le chat. || Espèce de fléau pour battre le sarrasin.

MAYAR, *v. n.* Miauler. V. *Maullar.*

MAYETAD, *s. f.* (*v.*) V. *Mitad.*

MAYETO, *s. m.* Maillet de moulin à pier.

MAYO, *s. m.* Mai : cinquième mois de l'année. || Mai : arbre orné de rubans, planté devant une porte le premier jour de mai.

MAYOR, *adj. m. f.* Plus grand. || Supérieur. || Majeur : qui a atteint l'âge prescrit pour user de ses droits. || Majeure : première proposition d'un syllogisme. || Grande mesure : cheval, etc. || *La mayor parte :* la plupart. || *Altar mayor :* maître autel. || *Oficial mayor :* maître clerc. || *Plana mayor :* état-major. || *Sargento mayor :* major. || *Ayudante mayor :* aide-major. || *Cirujano mayor :* chirurgien major. || *Por mayor :* en gros. || *Hombre mayor :* homme âgé. || *Es cosa por mayor :* c'est une chose extraordinaire, étonnante. || *Alzarse á mayores :* usurper un pouvoir qu'on n'a pas, prendre des airs de supériorité. || *Causas mayores :* causes majeures, réservées au saint siége. || *Ferias mayores :* jours de la semaine sainte. || *Levantarse á mayores :* s'enorgueillir, s'élever contre ses supérieurs. || *Ordenes mayores :* ordres majeurs.

MAYOR, *s. m.* Major officier chargé du détail d'un corps. || *Mayor de brigada :* major de brigade. || *Mayor general :* major général. || *Mayores, pl.* Ancêtres, aïeux, prédécesseurs. || Classe de versification, classe de seconde, d'humanités.

MAYORA, *s. f.* Femme du major.

MAYORADGO, *s. m.* (*v.*) V. *Mayorazgo.*

MAYORAL, *s. m.* Chef d'un corps, supérieur d'une communauté. || Maître berger. || Alguazil, corrégidor. V. *Alguacil, corregidor.* || *Mayoral mampastor.* On donne ce nom dans les hôpitaux de Saint-Lazare à celui qui les administre.

MAYORALÍA, *s. f.* (*v.*) Troupeau confié à un maître berger. || Salaire d'un maître berger.

MAYORANA, *s. f.* Marjolaine. V. *Mejorana.*

MAYORAR, *v. a.* (*v.*) V. *Mejorar.*

MAYORAZGO, GA, *s.* Majorat : substitution des biens d'une maison aux aînés. || Majorat : droit d'aînesse. || Aîné d'une grande maison qui jouit d'un majorat. || *Mayorazgo de agnacion artificial, ó artificiosa :* majorat qui, au défaut de la ligne masculine, admet le mâle le plus proche de la ligne féminine. || *Mayorazgo de agnacion rigurosa :* substitution bornée exclusivement à la ligne masculine. || *Mayorazgo de masculinidad :* substitution qui n'admet que les mâles, soit en ligne masculine, soit en ligne féminine. || *Mayorazgo regular :* substitution pour laquelle le mâle est préféré à la femme, et l'aîné au cadet dans la même ligne. || *Mayorazgo saltuario :* substitution qui, sans avoir égard à la ligne, admet indistinctement tous les sujets habiles à succéder.

MAYORAZGÜELO, *s. m. dim.* de *Mayorazgo.*

MAYORAZGUILLO, *s. m. dim.* de *Mayorazgo.*

MAYORAZGUISTA, *s. m.* (*prat.*) Auteur qui a écrit sur les majorats.

MAYORAZGUITO, *s. m. dim.* de *Mayorazgo.*

MAYORCICO, CA, ILLO, LLA, ITO, TA, *adj. dim.* de *Mayor.*

MAYORDOMA, *s. f.* La femme du majordome.

MAYORDOMADGO, *s. m.* (*v.*) V. *Mayordomía.*

MAYORDOMÁZGO, *s. m.* (*v.*) Administration, intendance d'une maison. V. *Mayordomía.*

MAYORDOMBRE, *s. m.* (*v.*) V. *Prohombre.*

MAYORDOMBRÍA, *s. f.* Charge de *Prohombre.*

MAYORDOMEAR, *v. a.* (*inus.*) Administrer, régir des biens.

MAYORDOMÍA, *s. f.* Administration, intendance, gouvernement d'une maison, d'un bien. || *Mayordomía de fabrica :* marguillerie : charge de marguillier.

MAYORDOMO, *s. m.* Majordome : intendant de maison. || Syndic de communauté, de confrérie. || *Mayordomo de estado :* officier de la maison du roi qui veille à ce que les gentilshommes soient servis proprement, etc. || *Mayordomo del rey :* officier du palais sous le *mayordomo mayor*, dont il remplit les fonctions en son absence. || *Mayordomo de propios :* administrateur des biens et revenus d'une communauté. || *Mayordomo mayor :* grand-maître de la maison du roi. || *Mayordomo de fabrica :* marguillier. || *Mayordomo de semana :* sous-intendant de la maison du roi, qui est de semaine.

MAYORÍA, *s. f.* Excellence, avantage, prééminence. || Majorat. V. *Mayorazgo.* || Âge avancé, vieillesse. || Majorité : le plus grand nombre.

MAYORIDAD, *s. f.* Supériorité, avantage.

MAYORISTA, *s. m.* Écolier de seconde.

MAYORMENTE, *adv.* Principalement, surtout.

MAYORMIENTRE, *adv.* (*v.*) V. *Mayormente.*

MAYÚSCULA, *s. f.* Lettre majuscule, capitale.

MAZA, *s. f.* (*mil.*) Masse d'armes anciennement en usage dans les combats. || Mouton à enfoncer des pilotis. || Masse qu'on porte en cérémonie devant le roi, etc. || Gros billot auquel on attache les singes, etc. || Morceau de bois, etc., qu'on attache au carnaval à la queue d'un chien : chiffon qu'on attache avec une épingle derrière l'habit des passans, etc. || Homme pesant, ennuyeux dans la conversation. || *La maza y la mona :* Saint-Roch et son chien. On le dit de deux personnes qu'on voit toujours ensemble.

MAZAGOTE, *s. m.* Mortier composé de chaux, de sable et de brique pilée. || (*fig.*) Ragoût sans sauce, épais comme du mortier. || (*fig.*) Homme pesant et stupide.

MAZADA, *s. f.* Coup de masse, de mouton, de maillet. || (*fig.*) Mot piquant, parole mortifiante. || (*boh.*) Rencontre que fait un fripon au jeu de cartes égales. || *Dar una mazada :* (*fig.*) faire un tort, causer un dommage considérable.

MAZADO, *p. p.* V. *Mazar.*

MAZAMORRA, *s. f.* Mâche-mourre : menus débris de biscuit. || Potage, etc, qu'on donne aux forçats. || Chose réduite en petites parcelles. || Mets très-usité au Pérou, et fait avec de la farine de maïs, du sucre et du miel.

MAZANETA, *s. f.* Ornement en forme de pomme que l'on mettait autrefois sur les joyaux

MAZAPAN, *s. m.* Massepain, pâtisserie faite avec des amandes pilées et du sucre.

MAZAR, *v. a.* Battre, frapper avec une masse. || *Mazar la leche :* battre le lait pour en séparer le beurre.

MAZARÍ, *s. m.* (*v.*) V. *Ladrillo.*

MAZAGÁTOS, *s. m.* On ne l'emploie que

dans cette phrase. *andar la de mazagátos :* y avoir beaucoup de bruit, de tapage.

MAZMORRA, *s. f.* Cachot : prison souterraine où les Maures enfermaient leurs esclaves.

MAZNAR, *v. a.* (*v.*) Presser, pétrir avec les doigts.

MAZO, *s. m.* Maillet : marteau de bois à deux têtes. || Paquet de menues mercéries, de rubans, de lacets, etc. || Coup du jeu de la prime, où l'on a le six, le sept et l'as de la même couleur. || (*fig.*) Homme grossier, rustre, importun. || Débordoir. || Fille, demoiselle, mouton. || Loup : instrument de libraire. || *Mazo de batir :* pelotte : instrument pour piler la faine. || *Mazo de obleas :* main d'oublies. || *Mazo de remos :* attelle, estelle. || *Mazo rodero :* gros maillet pour la construction des vaisseaux.

MAZON, *s. m. augm.* de *Mazo.*

MAZONADO, DA, *adj.* (*blas.*) Maçonné. On le dit des ponts, des tours, etc., lorsque les lignes qui marquent la séparation des pierres sont d'un émail particulier.

MAZONADURA, *s. f.* L'action de *Macear.* V. ce mot.

MAZONAR, *v. a.* (*v.*) V. *Macear.*

MAZONEAR, *v. a.* (*v.*) V. *Macear.*

MAZONERÍA, *s. f.* Maçonnage : ouvrage de maçonnerie. || Ouvrage en relief.

MAZORCA, *s. f.* Fusée : fil, lin autour d'un fuseau. || Épi dans lequel sont enfermés certains grains. || Touffe, assemblage de fleurs, de racines, etc.

* MAZORRA, *s. f.* Mailloche : gros maillet de bois.

MAZORRAL, *adj. m. f.* Lourdaud, rustre, grossier.

MAZORRALMENTE, *adv.* Grossièrement, à coups de hache.

ME, cas irrégulier du pronom *yo.* Moi, à moi, me.

MEA, *s. f.* (*fam.*) On ne le dit ordinairement que dans cette locution : *Decir ó pedir la mea :* demander à pisser, à faire pipi, en parlant d'un enfant.

MEADA, *s. f.* Quantité d'urine qu'on rend en une fois. || Pissement : l'action de pisser.

MEADERO, *s. m.* Pissoir : lieu destiné pour pisser.

MEADO, *p. p.* V. *Mear.*

* MEADOS, *s. m. pl.* Urines : pissat.

* MEADURA, *s. f.* Pissotière : petit jet d'eau.

MEAJA, *s. f.* Maille : petite monnaie. || Ancienne monnaie de Castille, qui valait la sixième partie d'un maravédis. || Germe de l'œuf qui se trouve dans le blanc.

* MEAJAL, *adj. m. f.* Qui appartient à la monnaie appelée maille.

MEAJILLA, *s. f. dim.* de *Meaja.*

MEAJUELA, *s. f. dim.* de *Meaja.* || Pièce du mors.

* MEAPÉRROS, *s. m.* Olidaire : plante.

MEAR, *v. a.* Pisser, uriner. || *Mear el perro la contera.* On le dit d'un homme qui porte son épée de mauvaise grâce, ou d'un enfant qui veut faire le grand garçon. || *Mear la pajuela :* (*fam.*) exceller, surpasser un autre en habileté. || *Mear agua bendita :* faire la chattemitte : affecter une mine hypocrite. || *Mear á meaditas :* pissoter. || *Eso será cuando meen las gallinas :* cela aura lieu aux calendes grecques, quand les poules auront des dents.

* MEATAD, *s. f.* (*v.*) V. *Mitad.*

* MEATADE, *s. f.* (*v.*) V. *Mitad.*

MEATO, *s. m.* (*méd.*) V. *Conducto, via.*

MEAUCA, *s. f.* Espèce de canard de mer.

* MECA, *s. f.* (*géog.*) Mecque : ville de l'Arabie. || *Casa de Meca :* maison déréglée.

MECÁNICA, *s. f.* Mécanique. V. *Maquinaria.* || (*fam.*) Action basse, ignoble.

MECÁNICAMENTE, *adv.* Mécaniquement : suivant les lois de la mécanique. || Bassement : d'une manière abjecte.

MECÁNICO, CA, *adj.* Mécanique : qui appartient à la mécanique. || Mécanique. On le dit des arts qui ont principalement besoin du travail de la main. || Mécanique : ignoble et bas.

* MECANIQUEZ, *s. f.* Qualité de ce qui est bas, vil, mécanique.

MECANISMO, *s. m.* Mécanisme : la structure d'un corps suivant les lois de la mécanique.

MECEDERO, *s. m.* Berceau d'enfant. V. *Cuna.* || Escarpolette. V. *Columpio.*

MECEDOR, RA, *s.* Instrument pour remuer le vin dans la cuve, le savon dans la chaudière. || Escarpolette : siége suspendu, vacillant.

MECEDURA, *s. f.* L'action de remuer, d'agiter une liqueur, etc. || L'action de bercer.

MECÉNAS, *s. m.* Mécène : protecteur des lettres, des savans.

MECER, *v. a.* Remuer, agiter une liqueur, etc. || Bercer : mouvoir dans et avec le berceau. || Dandiner.

* MECÉREO, *s. m.* Bois-gentil : espèce de lauréole. On l'appelle ordinairement en espagnol: *mecéreo germánico.*

MECEREON, *s. m.* Chamélée : plante.

MECHA, *s. f.* Mèche de lampe, de chandelle, etc. || Tente de charpie pour les plaies. || Mèche : corde préparée pour mettre le feu au canon. || Lardon : morceau de lard pour piquer la volaille. || *Alargar la mecha :* (*fig.*) donner, dépenser avec moins d'épargne, être moins serré : ou tirer une affaire en longueur, allonger la courroie.

MECHADO, *p. p.* V. *Mechar.*

* MECHADOR, RA, *s.* Piqueur : celui qui larde les viandes.

MECHAR, *v. a.* Larder : piquer, mettre des lardons à la viande.

MECHERA, *s. f.* Lardoire : instrument pour larder.

MECHERO, *s. m.* Lamperon : petit tuyau ou languette qui tient à la mèche dans une lampe, tuyau du chandelier où l'on met la chandelle. ‖ Boute-feu.

MECHINAL, *s. m.* Boulin : trou laissé dans un mur pour recevoir les supports des échafauds.

MECHITA, *s. f. dim.* de *Mecha.*

MECHOACAN, *s. m.* Méchoacan, ou rhubarbe blanche.

MECHON, *s. m. aug.* de *Mecha.* Grosse mèche. ‖ Touffe de cheveux, de laine, de soie.

MECHONCILLO, *s. m. dim.* de *Mechon.* Petite touffe.

MECHOSO, SA, *adj.* Qui abonde en mèches, en touffes.

MECHUSA, *s. f.* (*boh.*) Tête.

MECIDO, *p. p.* V. *Mecer.*

* MECINES, SA, *adj.* et *s.* De Messine.

MECONIO, *s. m.* Méconium : première déjection des enfans. ‖ (*pharm.*) Suc de pavot.

MEDA, *s. f. Gal.* Monceau de gerbes. V. *Hacina.*

MEDADO, *p. p.* V. *Medar.*

MEDALLA, *s. f.* Médaille frappée en mémoire d'un événement, etc. ‖ Terme d'architecture : médaille, bas-relief où est représentée la tête du prince, etc. ‖ Médaille de saint, bénite par le pape. ‖ V. *Doblon de á ocho.*

MEDALLON, *s. m. aug.* de *Medalla.* Médaillon : grande médaille. ‖ Médaillon ou médaille d'architecture. V. *Medalla.*

MÉDANO, *s. m.* Amas de sable sur les bords de la mer.

MEDAÑO, *s. m.* V. *Medano.*

MEDAR, *v. a. Gal.* Mettre des gerbes en tas, etc. V. *Hacinar.*

* MEDARDO, *s. m.* (*n. p.*) Médard.

MEDECINA, *s. f.* (*v.*) V. *Medicamento.*

MEDECINAMIENTO, *s. m.* (*v.*) V. *Medicina.*

MEDERO, *s. m. Gal.* Fagot de sarment.

MEDIA, *s. f.* Bas : vêtement de la jambe et du pied. ‖ Demi-fanègue. ‖ (*fam.*) Chopine de vin, etc. ‖ *Media anata.* V. *Anata.*

MEDIACAÑA, *s. f.* Moulure concave. ‖ Outil de menuisier pour faire des moulures. ‖ Sorte de lime. ‖ Fer à friser. ‖ Sorte de queue dont on se sert au jeu de *Trucos.*

MEDIACION, *s. f.* Distance de deux choses séparées par une troisième. ‖ Médiation, entremise.

MEDIADO, *p. p.* V. *Mediar.*

MEDIADOR, RA, *s.* Médiateur. V. *Medianero.*

MEDIANA, *s. f.* Filet de bœuf, etc., en termes de bouchers. ‖ (*agric.*) V. *Barzon.* ‖ Sorte de pain bis.

MEDIANAMENTE, *adv.* Médiocrement : ni trop, ni trop peu.

MEDIANEDO, *s. m.* (*v.*) Ligne où l'on plaçait la borne qui partageait des terrains.

MEDIANERÍA, *s. f.* (*v.*) V. *Mediania.* Mitoyenneté : contiguïté de deux maisons. ‖ *Por medianeria : adv.* (*v.*) V. *Por medio.*

MEDIANERO, RA, *adj.* Médiateur : qui moyenne un accommodement, etc. ‖ (*v.*) Qui a une naissance médiocre. ‖ (*v.*) V. *Medio.* ‖ (*v.*) V. *Mediano.* ‖ (*v.*) Chose qui est au milieu de deux autres. ‖ *Pared medianera :* mur mitoyen.

MEDIANEZA, *s. f.* (*v.*) V. *Mediania.*

MEDIANÍA, *s. f.* Modération, retenue, mesure.

MEDIANIDAD, *s. f.* V. *Mediania.* ‖ Dans un bien de campagne, c'est la portion de terre qui est entre un coteau et le bas-fond.

MEDIANIL, *s. m. Arag.* Dans les terres labourées, ce qui est entre le sillon et la partie élevée qui règne des deux côtés de ce dernier.

MEDIANISTA, *s. m.* Écolier de troisième. V. *Medianos.*

MEDIANO, NA (*de*), *adj.* Moyen médiocre. ‖ Médiocre, en parlant d'une sorte de pain bis. ‖ *Medianos, pl.* Quatrième classe de grammaire : c'est la classe de troisième des colléges français.

MEDIANTE, *p. a.* V. *Mediar.* Qui arrive au milieu. ‖ Qui se porte pour médiateur, etc.

MEDIANTE, *adv.* Moyennant, au moyen de.

MEDIAR, *v. n.* Arriver à la moitié, au milieu. ‖ S'entremettre : se porter pour médiateur dans un différent, etc. ‖ Être au milieu, entre deux.

MEDIAR, *v. a.* (*v.*) Prendre un parti mitoyen. ‖ (*con, por*) Être médiateur.

MEDIASTINO, *s. m.* (*anat.*) Médiastin : membrane qui est une continuation de la plèvre.

MEDIATAMENTE, *adv.* Médiatement.

MEDIATO, TA, *adj.* Médiat.

MEDIATOR, *s. m.* V. *Hombre* (jeu).

MEDICABLE, *adj. m. f.* Guérissable : qu'on peut guérir.

MEDICADO, *p. p.* V. *Medicar.*

MEDICAMENTO, *s. m.* Médicament : remède.

MEDICAR, *v. a.* Médicamenter : donner des médicamens.

MEDICASTRO, *s. m.* Médecin ignorant et charlatan.

MEDÍCEAS, *adj. f. pl.* On le dit dans cette locution : *Planetas mediceas :* planètes

ou astres de Médicis. Nom donné par Galilée aux satellites de Jupiter.

MEDICINA, *s. f.* Médecine : art de guérir. || Médecine, remède, médicament. V. *Medicamento.*

*MEDICINABLE, *adj. m. f.* Guérissable.

MEDICINADO, *p. p.* V. *Medicinar.*

MEDICINAL, *adj. m. f.* Médicinal : qui appartient à la médecine, qui sert de remède.

MEDICINAR, *v. a.* Médicamenter.

MEDICION, *s. f.* L'action de mesurer.

MÉDICO, *s. m.* Médecin. || *Médico de cabecera :* médecin ordinaire, qui voit habituellement un malade. || *Médico espiritual :* médecin spirituel : directeur, confesseur. || *Médico de apelacion :* médecin qu'on appelle en consultation. || *Médico galenista :* humoriste : médecin galéniste qui attribue les maladies aux humeurs. || *Médico de media tigera :* docteur à simple tonsure. || *Mal médico :* mauvais médecin.

MÉDICO, CA, *adj.* Médical : qui appartient à la médecine.

MEDIDA, *s. f.* Mesure : ce qui sert de règle pour déterminer une quantité. || Dimension, l'action de mesurer, mesurage. || Mesure : en termes d'arithmétique, partie aliquote d'un tout. || Mesure : nombre de syllabes qui composent un vers. || Ruban coupé a la mesure de l'image ou de la statue d'un saint, et sur lequel est empreinte sa figure. || (*fig.*) Mesure, circonspection, jugement. || Mesure : proportion. || (*fig.*) Mesures : précautions, moyens de succès. || *Tomar la medida :* prendre mesure d'un habit, etc. || *A medida :* à mesure, en proportion de. || *Medidas, pl.* Arrangemens, mesures pour finir une affaire. || *Llenar ó henchir las medidas :* (*fig.*) dire son avis librement, sans flatterie, ou au contraire, flatter avec excès. || *Tomar á alguno las medidas :* (*fig.*) juger, apprécier quelqu'un à sa juste valeur. || *Tomar sus medidas :* (*fig.*) prendre ses mesures, ses précautions.

MEDIDAMENTE, *adv.* Avec mesure.

MEDIDO, *p. p.* V. *Medir.* || *adj.* Mesuré.

MEDIDOR, RA, *s.* Mesureur : celui qui mesure. || *Medidor de obras :* toiseur.

MEDIERA, *s. f.* Bâtière, ravaudeuse.

MEDIERO, *s. m.* Marchand de bas. || *Arag.* Celui qui afferme de moitié avec un autre une terre, un troupeau.

MEDIO, *s. m.* Milieu : point également éloigné des extrémités. || (*fig.*) Milieu, ressource, tempérament qu'on prend dans une affaire. || Moyen. Terme de syllogisme. || Modération : milieu qu'on garde, etc. || *Medio de proporcion.* Terme d'escrime : distance qu'on prend pour porter une botte. || *Medios, pl.* Moyens, facultés, biens.

MEDIO, DIA, *adj.* Demi : qui n'est ou ne contient que la moitié. || A demi, à moitié. || Jumeau, mitoyen : qui sépare, qui est entre deux. || *A medio camino :* à mi-chemin. || *Parecer medio :* avis mitoyen. || *Media docena :* demi-douzaine. || *Ha dado la media :* la demie a sonné. || *Medio aire :* (*mar.*) mizair : demi-air. || *Autores de la media edad ó de la media latinidad :* auteurs du moyen âge, de la moyenne latinité. || *Media cama :* lit composé seulement d'un matelas, d'un drap, d'un oreiller et d'une couverture. || Lit qu'on partage avec un autre. || *Media culebrina :* espèce de couleuvrine. || *Media luna.* V. *Luna.* || *Media mesa :* seconde table pour les domestiques, etc. || *Media naranja :* coupole. V. *Cúpula.* || *Media noche :* minuit. || *Media paleta : Arag.* compagnon maçon qui sort d'apprentissage. || *Media proporcional :* (*géom.*) moyenne proportion : terme moyen d'une proportion continue. || *Media tinta :* (*peint.*) teinte générale qu'on donne avant de peindre en détrempe ou à fresque. || *Medio cielo :* partie du méridien qui est au-dessus de l'horizon. || *Medio termino :* parti moyen, terme qu'on prend entre deux extrêmes. || *Medio tiempo :* temps compris entre deux événemens. || *A media rienda :* au petit galop. || *En medio :* au milieu. || *En medio de :* nonobstant. || *Ponerse de por medio, ó en medio :* s'entremettre, se porter pour médiateur dans une querelle. || *Quitar de en medio :* éloigner quelqu'un ou le tuer. || *En medio de :* au milieu de, parmi, dans, entre. || *En medio del campo :* au milieu des champs. || *Medio partir :* mi-partir. || *Medios vientos :* vents qu'indiquent les huit dernières des trente-deux divisions de la rose des vents. || *Medias palabras :* paroles équivoques, ambiguës. || *Por medios siniestros, ó malos :* obliquement, frauduleusement. || *A medias* par moitié.

MEDIO, *adv.* Demi, presque. || À demi, à moitié.

MEDIOCRE, *adj. m. f.* Médiocre : moyen. V. *Mediano.*

MEDIOCRIDAD, *s. f.* Médiocrité.

MEDIODÍA, *s. m.* Midi : heure à laquelle le soleil est au méridien. || Midi : l'un des quatre points cardinaux. || Midi, sud : vent du midi, que les Espagnols nomment aussi *Ostro.* || L'heure dinatoire, heure de dîner.

MEDIOPAÑO, *s. m.* Tissu de laine ressemblant au drap.

MEDIR, *v. a.* Mesurer. || (*fam.*) S'étendre à terre de son long. || (*fig.*) Mesurer, comparer, proportionner. || Scander un vers. || *Medir el terreno :* mesurer la distance. || (*fig.*) Prévoir, calculer les difficultés, sonder le terrain. || *Medir el tiempo :* (*fig.*) ménager le temps. || *Medir las armas :* (*fig.*) mesurer son épée avec quelqu'un : se battre contre lui. || *Medir por un rasero :* (*fig.*) traiter également, sans distinction. || *Medir las costillas á alguno :* (*fig. fam.*) bâtonner, donner des coups de bâton. || *Medir ó probar*

las espadas : mesurer son épée avec un tel, avec celle d'un tel. ‖ *Medir lanzas :* rompre une lance, se mesurer avec, lutter contre.

MEDIRSE (*en*), *v. r.* (*fig.*) Se modérer, se contenir. ‖ (*con*) Se mesurer.

MEDITACION, *s. f.* Méditation, l'action de méditer. ‖ Méditation : oraison mentale.

MEDITACIONCILLA, *s. f. dim.* de *Meditacion.*

MEDITADO, *p. p.* V. *Meditar.*

MEDITAR, *v. a.* Spéculer, méditer : penser attentivement. ‖ Méditer : faire la méditation ou l'oraison mentale.

MEDITERRÁNEO, NEA, *adj.* Méditerranée. On le dit d'une mer qui est au milieu des terres, enfermée dans les terres.

MEDO, DA, *adj.* et *s.* Mède : de Médie.

MEDRA, *s. f.* Progrès, accroissement, augmentation.

MEDRADO, *p. p.* V. *Medrar.* ‖ *adj.* Gaillard, sain, éveillé. ‖ *Bien medrado :* gogue-lu (*mot inusité*) : fier de ses richesses.

MEDRANZA, *s. f.* (*v.*) V. *Medra.*

MEDRAR (*en*), *v. n.* Croître, augmenter, profiter, faire des progrès.

MEDROSAMENTE, *adv.* Timidement, avec crainte.

MEDROSÍA, *s. f.* (*inus.*) Crainte perpétuelle.

MEDROSILLO, LLA, *adj. dim.* de *Medroso.* Un peu craintif, peureux, méticuleux.

MEDROSO, SA, *adj.* Craintif, timide, peureux. ‖ Effrayant, épouvantable.

MÉDULA, *s. f.* Moelle : substance molle contenue dans les os, dans les arbres, etc. ‖ (*fig.*) Moelle : substance d'une chose. ‖ *Médula espinal :* (*anat.*) moelle épinière ou allongée.

MEDULAR, *adj. m. f.* Médullaire : qui appartient à la moelle, ou tient de sa nature.

MEDULOSO, SA, *adj.* Moelleux : rempli de moelle.

* MEGANO, *s. m.* Ensablement, dune : colline, monticule sablonneux le long des côtes.

MEGE, *s. m.* (*v.*) Médecin. V. *Médico.*

MEGICANA, *s. f.* V. *Maravilla.*

MEGICANO, NA, *adj.* et *s.* Mexicain.

* MÉGICO, *s. m.* (*geog.*) Mexique.

MEGIDO, DA, *adj.* On le dit d'un jaune d'œuf battu avec de l'eau et du sucre.

MEGILLA, *s. f.* Joue. V. *Carrillo.*

MEGILLON, *s. m.* Sorte de mollusque bon à manger.

MEGO, GA, *adj.* Doux, paisible, bénin.

MEITAD, *s. f.* (*v.*) V. *Mitad.*

MEITAL, *s. m.* (*v.*) V. *Metal.*

MEJOR, *adj. m. f.* Meilleur. ‖ *Es el hombre mejor del mundo :* c'est le meilleur homme du monde. ‖ *Lo mejor :* le mieux. ‖ (*fig.*) Élite : ce qu'il y a de meilleur, en parlant de troupes. ‖ (*id.*) Quintessence, en parlant d'un ouvrage.

MEJOR, *adv.* Mieux : plus près de la perfection. ‖ *Va ó está mejor :* il se porte mieux. ‖ *Á mas y mejor :* au mieux, tout au mieux. ‖ *Á cual mejor :* à qui mieux mieux, à l'envi l'un de l'autre. ‖ *Lo mejor seria no hablar de eso :* le mieux serait de n'en rien dire. ‖ *¡Mejor te ayude Dios !* que Dieu te donne de meilleures pensées !

MEJORA, *s. f.* Amélioration, accroissement, progrès. ‖ (*prat.*) Préciput : avantage qu'un testateur fait à un de ses enfans. ‖ Appel interjeté à un tribunal supérieur. ‖ Améliorissement : amélioration, à Malte. ‖ (*prat.*) Bonification, augment : augmentation de valeur, de produit.

MEJORADO, *p. p.* V. *Mejorar.*

MEJORAMIENTO, *s. m.* Amélioration. V. *Mejora.*

MEJORANA, *s. f.* Marjolaine : plante odoriférante.

MEJORAR (*de*), *v. a.* Rabonnir, améliorer, accroître, augmenter. ‖ (*en*) Avantager quelqu'un par un testament. ‖ *Mejorar la apelacion :* (*prat.*) appeler, interjeter appel. ‖ *Mejorar las rentas :* pousser l'enchère mise à des rentes qu'on afferme. ‖ *Mejorar, hacer buena una cosa :* amender : rendre meilleur, rectifier.

MEJORAR, *v. n.* Se rétablir : se remettre d'une maladie, et, en parlant du temps, se mettre au beau.

MEJORARSE, *v. r.* Parvenir à un poste plus considérable. ‖ *Mejorarse la suerte :* s'amender, devenir meilleur.

MEJORÍA, *s. f.* Amélioration, augmentation, avancement. ‖ Diminution de maux, soulagement. ‖ Avantage, supériorité. ‖ (*v.*) V. *Mejora.*

MELADA, *s. f.* Rôtie de miel. ‖ *Val.* Morceau de conserve de coing.

MELADO, *p. p.* V. *Melar.*

MELADO, DA, *adj.* De couleur de miel : bai doré, en parlant des chevaux.

MELADUCHA, *s. f.* Sorte de pomme farineuse des frontières d'Aragon et de Castille.

* MELANAGOGO, *adj.* et *s. m.* Mélanagogue. On le dit en médecine des médicamens propres à chasser la bile noire ou mélancolie.

MELANCOLÍA, *s. f.* Mélancolie : bile noire. ‖ (*fig.*) Mélancolie : tristesse.

MELANCÓLICO, CA, *adj.* Mélancolique : en qui domine la mélancolie. ‖ Mélancolique : triste, chagrin. ‖ Épithète donnée par les astrologues au troisième quartier du thème céleste.

MELANCOLIZADO, *p. p.* V. *Melancolizar.*

MELANCOLIZAR, *v. a.* Attrister, affliger.

* MELANPIRO, *s. m.* Blé-de-vache : plante.

* MELANTERIA, *s. f.* (*minér.*) Sorte de pierre noire chargée de vitriol.

MELAPIA, *s. f.* Sorte de petite pomme douce.

MELAR, *v. n.* Recuire le suc de la canne à sucre jusqu'à la consistance de miel.

MELAZA, *s. f.* *Murc.* Écume de miel, doucette, roussette : sirop de sucre. || Ladanum ou labdanum : substance aromatique du lédum.

* MELCHOR, *s. m.* (*n. p.*) Melchior.

MELCOCHA, *s. f.* Espèce de pain d'épice.

MELCOCHERO, *s. m.* Vendeur de pain d'épice.

MELECINA, *s. f.* (*v.*) Médecine. V. *Medicina.* || Clystère. V. *Ayuda.*

* MELECINAMIENTO, *s. m.* (*v.*) Médicament. V. *Medicamento.*

MELECINAR, *v. a.* (*v.*) Médicamenter. V. *Medicinar.*

MELENA, *s. f.* Cheveux qui tombent sur le front, qui couvrent le visage. || Chevelure éparse. || Peau molle qu'on met sous le joug des bœufs de peur qu'il ne les blesse. || *Traer á la melena* : forcer, contraindre.

MELENDEZ, (*n. p.*) Fils de *Melendo.*

MELENO, *s. m.* Rustre.

MELENUDO, DA, *adj.* Qui a beaucoup de cheveux.

MELERA, *s. f.* Maladie des melons gâtés par la pluie.

MELERO, *s. m.* Marchand de miel. || Endroit où l'on garde le miel.

MELGACHO, *s. m.* Squale. V. *Lija.*

* MELGAR, *s. m.* Luzernière : terre semée en luzerne.

* MELIANTO, *s. m.* Mélianthe : plante qui nous vient d'Amérique.

MELÍFERO, RA, *adj.* Mielleux : qui a du miel.

MELIFICADO, *p. p.* V. *Melificar.* || *adj.* V. *Melífluo.*

MELIFICAR, *v. a.* Faire le miel, en parlant des abeilles.

MELÍFLUAMENTE, *adv.* Doucement : avec douceur et suavité.

MELIFLUIDAD, *s. f.* Douceur : suavité.

MELÍFLUO, FLUA, *adj.* Mielleux : qui a du miel, ou tient de sa nature. || (*fig.*) Doux, suave.

MELILOTO, *s. m.* Mélilot ou mirlirot : plante.

MELINDRE, *s. f.* Espèce de beignet fait avec de la farine et du miel. || Mignardise : délicatesse affectée. || Nompareille : ruban très-étroit. || *Con melindre* : mignardement : d'une manière mignarde.

MELINDREAR, *v. n.* Minauder : affecter une délicatesse ridicule.

MELINDRERO, RA, *adj.* Minaudier. V. *Melindroso.*

MELINDRILLO, *s. m.* *Murc.* Petit ruban étroit.

MELINDRIZAR, *v. a.* (*fam.*) Minauder. V. *Melindrear.*

MELINDROSA, *s. f.* Petite maîtresse : femme qui a les ridicules du petit maître. || *Hacer la melindrosa* : faire la sucrée, la sainte Nitouche, affecter de paraître modeste, innocente, scrupuleuse.

MELINDROSO, SA, *adj.* Mignard, minaudier : qui fait le mignard, le délicat.

MELISA, *s. f.* (*bot.*) V. *Torongil.*

MELLA, *s. f.* Dent : brèche faite à un couteau, une épée, etc. || Vide, creux. || *Hacer mella* : (*fig.*) faire impression, en parlant d'une réprimande, d'une représentation. || *No hacer mella* : (*fig.*) ne pas faire brèche : faire des instances, des sollicitations inutiles.

MELLADO, *p. p.* V. *Mellar.* || *adj.* Brèche-dent : à qui il manque quelques dents.

MELLAR, *v. a.* Ébrécher un couteau, etc. ; écorner une table, etc. || (*fig.*) Faire brèche : porter atteinte à la réputation.

MELLIZAS, *s. f. pl.* Espèce de saucisses faites avec du miel.

MELLIZO, ZA, *adj* Jumeau. V. *Gemelo.*

MELLON, *s. m.* Poignée de paille allumée en guise de flambeau.

MELOCOTON, *s. m.* Albergier enté sur un coignassier. || Alberge : fruit de l'albergier : sorte de pavie jaune.

MELODÍA, *s. f.* Mélodie : suite agréable de sons. || Douceur de la voix.

* MELODRAMA, *s. f.* Dialogue en musique : mélodrame.

MELOJA, *s. f.* Lavure de miel.

MELON, *s. m.* Melon. || *Melon de agua.* V. *Sandia.* || *Melon de Indias* : melon d'Inde. || *Catar el melon* : (*fig.*) sonder quelqu'un : sonder le terrain. || *Decentar el melon* : (*fig.*) entamer une affaire qu'on est dans la crainte de voir aller mal.

MELONAR, *s. m.* Melonnière : endroit où viennent les melons.

MELONCETE, *s. m. dim.* de *Melon.* Petit melon.

MELONCICO, ILLO, ITO, *s. m. dim.* de *Melon.*

MELONERO, *s. m.* Vendeur de melons ou celui qui les garde dans les champs.

MELOSIDAD, *s. f.* Liqueur douce qui sort du miel, etc. || Douceur, suavité.

MELOSO, SA, *adj.* Mielleux, qui tient de la nature du miel. || Mielleux, emmiellé, siropeux. || (*fig.*) Mielleux : d'une douceur affectée.

MELOTE, *s. m.* *Murc.* Conserve faite avec du miel. || Mélasse : résidu graisseux du sucre.

MELSA, *s. f.* *Arag.* Rate. V. *Bazo.* || (*fig.*) Flegme, lenteur.

MEMBRADAS, *adj. f. pl.* (*blas.*) Membrées. On le dit des jambes et cuisses d'aigles, qui sont d'un émail différent de celui de l'animal.

MEMBRANA, *s. f.* Membrane : peau très-mince. || *Membranas, pl.* Membranes : parties minces et nerveuses du corps.

MEMBRANOSO, SA, *adj.* Membraneux : couvert de membranes, ou qui tient de leur nature.

MEMBRANZA, *s. f.* (*v.*) Mémoire, souvenir.

MEMBRARSE, *v. r.* (*v.*) Se souvenir.

MEMBRETE, *s. m.* Feuille volante, où l'on écrit en gros ce qu'on veut se rappeler. || Nom de la personne à qui on écrit une lettre, et qu'on met, en Espagne, au bas de la page où est la signature. || Billet d'invitation. || Repli.

MEMBRILLA, *s. f. Murc.* Coing tendre qui a encore sa queue.

MEMBRILLAR, *s. m.* Lieu planté de coignassiers.

MEMBRILLERO, *s. m.* V. *Membrillo.*

MEMBRILLO, *s. m.* Coignassier : arbre fruitier. || Coing : fruit du coignassier.

MEMBRUDAMENTE, *adv.* Avec force et vigueur.

MEMBRUDO, DA, *adj.* Fort, robuste, membru, nerveux.

MEMENTOS, *s. m. pl.* Mémento : commémoration des vivans et des morts à la messe. || *Hacer sus mementos* : réfléchir sérieusement sur une chose.

MEMNONIDAS, *s. f. pl.* Memnonides : oiseaux, qui, selon la fable, allaient, chaque année, d'Égypte à Troie, au tombeau de Memnon.

MEMO, MA, *adj.* Sot, niais, idiot. || *Hacerse memo* : faire le niais, le simple.

MEMORABLE, *adj. m. f.* Mémorable : digne de mémoire.

MEMORANDO, DA, *adj.* Mémorable. V. *Memorable.*

MEMORAR, *v. a.* Faire mention, rapporter, rappeler.

MEMORATÍSIMO, MA, *adj. sup.* Très-mémorable : digne d'une éternelle mémoire.

MEMORIA, *s. f.* Mémoire : faculté de se ressouvenir. || Mémoire : réputation qu'on laisse après soi. || Monument élevé en mémoire de quelqu'un. || Fondation pieuse que fait quelqu'un pour qu'on fasse mention de lui dans les prières. || Mémoire : compte de dépense. || Codicille. || Mémoire : souvenir, ressouvenir. || *Memoria de gallo, ó de grillo* : mémoire de lièvre. On le dit de ceux qui oublient aisément. || *Memoria local, ó artificial* : mémoire locale, mémoire artificielle. || *De memoria* : de mémoire, par cœur. || *Murc.* et *Val.* À la renverse : le visage en haut. || *Hacer memoria* : chercher à se rappeler une chose, en rappeler le souvenir à quelqu'un, faire mention d'une personne absente. || *Traer á la memoria* : rappeler à la mémoire. || *Yo te tendré en memoria* : je me souviendrai de vous, je ne vous oublierai pas. || *Librito de memoria* : souvenir : tablettes où l'on écrit pour soulager la mémoire. || *Memorias, pl.* Recommandations, complimens. || Mémoires : relations de faits ou d'événemens particuliers, écrits pour servir à l'histoire. || Sorte de bague de plusieurs anneaux qu'on porte au doigt pour se souvenir de quelque chose.

MEMORIAL, *s. m.* Livre, tablettes où l'on écrit ce dont on veut se souvenir. || Mémorial, mémoire, placet. || *Memorial ajustado* : (*prat.*) précis, extrait d'un procès. || *Perder los memoriales* : oublier entièrement une chose, ne pas savoir en rendre raison.

MEMORIALISTA, *s. m.* Mémorialiste : auteur de mémoires.

MEMORION, *s. m.* Grande, heureuse mémoire.

MEMORIOSO, SA, *adj.* Qui a la mémoire bonne, heureuse.

* **MEMOROSO, SA**, *adj.* (*v.*) V. *Memorioso.*

MENA, *s. f.* Petit poisson de mer, espèce d'anchois.

MENADOR, RA, *s. Murc.* Dévideur de soie.

MENAGE, *s. m.* Ménage : meubles, ustensiles d'une maison.

MENAR, *v. a. Murc.* Dévider de la soie.

MENCION, *s. f.* Mention, commémoration, mémoire.

MENCIONADO, *p. p.* V. *Mencionar.*

MENCIONAR, *v. a.* Mentionner : faire mention.

MENDEZ, *s. m.* (*n. patr.*) Fils de *Mendo.*

MENDICACION, *s. f.* L'action de mendier. V. *Mendiguez.*

MENDICANTE, *adj.* et *s.* Mendiant : pauvre qui mendie. || *Mendicantes, pl.* Religieux mendians, qui vivent de quête.

MENDICIDAD, *s. f.* Mendicité. V. *Mendiguez.*

MENDIGADO, *p. p.* V. *Mendigar.*

MENDIGANTA, *adj.* et *s. f.* Mendiante.

MENDIGANTE, *p. a.* V. *Mendigar.* Mendiant : qui mendie. || *adj.* V. *Mendicante.*

MENDIGAR, *v. a.* Mendier, gueuser, demander l'aumône. || Mendier, rechercher avec empressement.

MENDIGO, *s. m.* Mendiant, gueux, gueusant, indigent, pauvre qui mendie.

MENDIGUEZ, *s. f.* L'action de mendier, mendicité.

MENDOSAMENTE, *adv.* Peu correctement, mal, défectueusement.

MENDOSO, SA, *adj.* Fautif, défectueux, incorrect.

MENDRUGO, *s. m.* Morceau de pain qu'on donne à un pauvre.

MENDRUGUILLO, *s. m. dim.* de *Mendrugo.* Petit morceau de pain.

MENEADO, *p. p.* V. *Menear.*

MENEADOR, RA, *s.* Celui qui remue.

MENEAR, *v. a.* Remuer, agiter, mouvoir de côté et d'autre. || Traiter, conduire, diriger une affaire, || *Menear las manos* : (*fig.*) en venir aux mains: se battre. || Travailler avec activité, célérité. || *Menear, ó tocar el bulto.* V. *Bulto.* || *Menear la cabeza:* hocher la tête. || *Menear la lumbre* : tisonner. || *Menear los ojos* : rouler les yeux. || *Menear los pies* : gambiller. || *Menear bien la quijada* : jouer de la machoire.

MENEARSE, *v. r.* Se remuer, se hâter, se presser. || (*fig.*) Se démener, se débattre, s'agiter.

MENEO, *s. m.* Secouement, fretillement: mouvement du corps, d'un membre. || Commerce. V. *Comercio.*

MENESTER, *s. m.* Besoin, nécessité, manque d'une chose. || Ministère, emploi. || *Ser menester:* être nécessaire, falloir. || *Cuando es ó sea menester:* au besoin. || *Menesteres, pl.* Besoins de la nature. || (*pop.*) Outils, affutiaux : instrumens nécessaires pour une profession.

MENESTEROSO, SA, *adj.* Nécessiteux, indigent.

MENESTRA, *s. f.* Potage, soupe, ragoût d'herbes, de légumes.

MENESTRAL, *s. m.* Artisan qui vit du travail de ses mains.

MENGAJO, *s. m. Murc.* Haillon : lambeau d'habit déchiré.

MENGÍA, *s. f.* (*v.*) Médecine, remède, médicament.

MENGUA, *s. f.* Faute, défaut. || Pauvreté, disette. || (*fig.*) Déshonneur, honte attachée à la lâcheté. || Déchet.

MENGUADAMENTE, *adv.* Ignominieusement, honteusement.

MENGUADO, *p. p.* V. *Menguar.* || *adj.* Lâche, poltron. || Sot, stupide, insensé. || Avare, chiche, vilain. || *Hora menguada:* heure fatale, défavorable. || *Puntos menguados :* mailles que les tricoteuses retranchent pour rétrécir leurs bas.

MENGUANTE, *s. f.* Décroissement des eaux, occasioné par la chaleur. || Décours, déclin de la lune. || (*fig.*) Déclin, décadence.

MENGUAR, *v. n.* Décroître, diminuer. || Manquer. || Décroître, diminuer le nombre des mailles d'un bas.

MENINA, *s. f.* Fille de qualité attachée dès l'enfance au service de la reine.

MENINO, *s. m.* Menin : enfant de qualité attaché à la personne des jeunes princes. || *Murc.* Petit homme mal bâti.

MENIQUE, *s. m.* V. *Meñique.*

MENISCOS, *s. m. pl.* Ménisques : lentilles convexes d'un côté et concaves de l'autre. || V. *Lúnulas.*

MENJUI, *s. m.* Benjoin. V. *Benjuí.*

MENJURGE, *s. m.* (*fam.*) Mélange liquide et de mauvais gout de divers ingrédiens.

MENOLOGIO, *s. m.* Ménologe : martyrologe ou calendrier de l'église grecque.

MENONIA, *s. f.* Oiseau noir semblable, à l'épervier, mais qui ne vit que de grain.

MENOR, *adj. comp. m. f.* Moindre, mineur, plus petit. || Mineur : qui n'a pas atteint l'âge de majorité. || Mineure : seconde proposition d'un syllogisme. || *Menor edad:* bas âge : minorité. || *Por menor* : en détail. || *Menor de edad :* mineur.

MENORES, *s. m. pl.* Frères mineurs : religieux de Saint-François. || Troisième classe de grammaire : c'est la quatrième des collèges français. || Ordres mineurs. || *Clérigo de menores :* clerc qui a les quatre ordres mineurs. || *Clérigos menores* : Théatins : sorte de clercs réguliers.

MENORACION, *s. f.* (*v.*) V. *Minoracion.*

MENORAR, *v. a.* (*v.*) V. *Minorar.*

* MENORCA, *s. f.* (*géog.*) Minorque : l'une des îles Baléares.

MENORETE, *adv.* Tout au moins, pour le moins.

MENORÍA, *s. f.* Infériorité en qualité ou grade, etc. || *Menoría de edad:* minorité.

MENORIDAD, *s. f.* (*v.*) Minorité.

MENORISTA, *s. m.* Ecolier de quatrième.

MENORQUES, SA, *adj.* V. *Menorquin.*

MENORQUIN, NA, *adj.* et *s.* De Minorque.

MÉNOS (*de*), *adv.* Moins, pas aussi, pas autant. || Hormis, excepté, moins. || *A lo ménos, ó por lo ménos :* au moins, du moins, tout au moins. || *Cosa de ménos :* chose de peu de prix, vile, méprisable. || *Mucho ménos :* beaucoup moins, bien moins. || *Ni mas ni ménos :* ni plus ni moins. || *Poco mas, ó ménos :* un peu plus ou un peu moins, à peu près. || *Venir á ménos :* déchoir, empirer, aller de mal en pis. || *A ménos de, á ménos que :* à moins que. || *Por lo ménos:* pour le moins. || *No ménos :* autant, aussi bien. || *Nada ménos :* rien moins. || *Poco ménos de :* approchant, environ, à peu près.

MÉNOS, *s. m.* Moins, la moindre chose. *Hay su mas ó su ménos en este asunto :* il y a du plus ou du moins dans cette affaire.

MENOSCABADO, *p. p.* V. *Menoscabar.*

MENOSCABADOR, RA, *s.* Celui qui détériore, qui dégrade.

MENOSCABAR, *v. a.* Détériorer, dégrader, diminuer, ternir, etc.

MENOSCABO, *s. m.* Dommage, détérioration, diminution, déchet, dépérissement, détriment. || Atteinte.

MENOSPRECIADAMENTE, *adv.* Avec mépris.

MENOSPRECIADO, *p. p.* V. *Menospreciar.* Déprécié, méprisé.

MENOSPRECIADOR, RA, *s.* Celui qui méprise : contempteur.

MENOSPRECIAMIENTO, *s. m.* (*v.*) V. *Menosprecio.*

MENOSPRECIANTE, *p. a.* Méprisant : qui méprise.

MENOSPRECIAR, *v. a.* Déprécier, mépriser, dépriser.

MENOSPRECIARSE, *v. r.* Se ravaler, s'humilier, s'avilir.

MENOSPRECIO, *s. m.* Mépris, dédain.

* MENOSVALER, *s. m.* V. *Descrédito, desdoro.*

MENSAGE, *s. m.* Message, commission de dire quelque chose.

MENSAGERA, *adj.* et *s. f.* (*v.*) Lettre, missive.

MENSAGERÍA, *s. f.* (*v.*) Message. V. *Mensage.*

MENSAGERO, RA, *s.* Messager, commissionnaire.

* MENSEGERO, *s. m.* (*v.*) V. *Mensagero.*

MENSIL, *adj. m. f.* (*v.*) V. *Mensual.*

MENSTRUACION, *s. f.* Menstruation : écoulement du sang menstruel.

MENSTRUADO, *p. p.* V. *Menstruar.*

MENSTRUAL, *adj. m. f.* (*méd.*) Menstruel : qui a rapport aux menstrues. Qui se fait, qui revient tous les mois.

MENSTRUALMENTE, *adv.* V. *Mensualmente.* Tous les mois, chaque mois.

MENSTRUANTE, *p. a.* V. *Menstruar.*

MENSTRUAR, *v. n.* (*méd.*) Avoir ses règles, en parlant d'une femme.

MENSTRUO, *s. m.* (*méd.*) Menstrues : règles des femmes.

MENSTRUO, TRUA, *adj.* (*méd.*) Menstruel. || De chaque mois.

MENSTRUOSA, *adj.* (*méd.*) Réglée. On le dit, en médecine, d'une femme qui a ses règles.

MENSUAL, *adj. m. f.* Mensuel.

MENSUALMENTE, *adv.* Mensuellement.

MÉNSULA, *s. f.* Membre d'architecture qui ressort du plan où il est placé, et qui sert à recevoir ou à soutenir quelque chose.

MENSURA, *s. f.* (*arch.*) Mesure.

MENSURABLE, *adj. m. f.* Mesurable : qui peut se mesurer.

MENSURADO, *p. p.* V. *Mensurar.*

MENSURADOR, RA, *s.* Mesureur : celui qui mesure.

MENSURAL, *adj. m. f.* Qui sert à mesurer.

MENSURAR, *v. a.* (*fig.*) Juger, considérer.

MENTA, *s. f.* Menthe : plante.

MENTADO, *p. p.* V. *Mentar.* || *adj.* Renommé, fameux, célèbre.

MENTAL, *adj. m. f.* Mental : qui se fait par la pensée.

MENTALMENTE, *adv.* Mentalement.

MENTAR, *v. a.* Mentionner, faire mention, nommer.

MENTASTRO, *s. m.* Menthe sauvage : plante.

MENTE, *s. f.* Entendement. V. *Entendimiento.* || Esprit, sens d'une phrase. || Sens pensée d'un auteur. || *Tener en la mente* : avoir présent à l'esprit. || *De buena mente* : volontiers.

MENTECATERÍA, *s. f.* Folie : extravagance, sottise.

MENTECATILLO, LLA, *adj. dim.* de *Mentecato.*

MENTECATO, TA, *adj.* et *s.* Insensé, extravagant, sot.

MENTECATON, *s. m. aug.* de *Mentecato.*

MENTIDERO, *s. m.* Lieu où se rassemblent les nouvellistes. On dit en français : place, arbre de Cracovie.

MENTIDO, *p. p.* V. *Mentir.*

MENTIR, *v. n.* Mentir : donner pour vrai ce qu'on croit faux. || Tromper, en parlant d'une fausse espérance. || N'être pas conforme, n'avoir point de rapport. || *Mentir sin suelo, mentir á todo ruedo* : (*fam.*) mentir impudemment. || *Miente mas que da por Dios* : il ment comme un arracheur de dents. || *Mentir por la barba* ou *por la mitad de la barba* : (*fam.*) mentir impudemment. || *No me dejará mentir* : (*fam.*) il sera de mon avis. || *Quien compra y miente su bolsa lo siente* : qui achète et qui ment à sa bourse le sent. || *Al mentiroso conviene ser memorioso*, ou *el mentir pide memoria* : il faut qu'un menteur ait bonne mémoire.

MENTIRA, *s. f.* Menterie : mensonge. || Faute d'écriture ou d'impression. || *Decir mentira por sacar verdad* : plaider le faux pour savoir le vrai. || *Mentira jocosa* : mensonge fait par plaisanterie. || *Mentira oficiosa* : mensonge officieux, fait pour rendre service, etc.

MENTIRICA, ILLA, ITA, *s. f. dim.* de *Mentira.* Léger mensonge. || *De mentirillas* : pour badiner.

MENTIRON, *s. m. aug.* de *Mentira.*

MENTIROSAMENTE, *adv.* Faussement, en mentant.

MENTIROSÍSIMO, MA, *adj. sup.* de *Mentiroso.* Très-menteur.

MENTIROSITO, TA, *adj. dim.* de *Mentiroso.*

MENTIROSO, SA, *adj.* Menteur : qui ment. || Menteur : faux, trompeur. || Incorrect : plein de fautes.

MENTIS, Mot injurieux dont on se sert pour donner un démenti : Vous en avez menti.

* MENTOR, *s. m.* Mentor, guide, conseil, gouverneur.

MENUCELES, *s. m. pl. Arag.* V. *Menucia.*

MENUCIA, *s. f.* (*v.*) V. *Minucia.*

MENUDAMENTE, *adv.* Particulièrement : en détail, par le menu, avec beaucoup de petitesse.

MENUDEADO, *p. p.* V. *Menudear.*

MENUDEAR, *v. a.* Répéter, réitérer : refaire plusieurs fois et à la hâte.

MENUDENCIA, *s. f.* Délicatesse : petitesse. ‖ (*fig.*) Attention scrupuleuse dans l'examen d'une chose. ‖ *Menudencias, pl* Minuties : bagatelles. ‖ Menues parties du dedans du cochon.

MENUDEO, *s. m.* L'action de répéter plusieurs fois.

MENUDERO, RA, *s.* Celui qui vend, qui achète les issues d'un animal.

MENUDICO, CA, ILLO, LLA, *adj. dim.* de *Menudo.*

MENUDILLO, *s. m. Arag.* V. *Moyuelo.* ‖ *Menudillos, pl.* Menues parties du dedans d'une volaille. ‖ Pied de cheval, depuis le boulet jusqu'à la pince.

MENUDÍSIMO, MA, *adj. sup.* de *Menudo.* Très-menu, etc.

MENUDITO, TA, *adj.* Très-menu.

MENUDO, DA, *adj.* Menu, grêle, délié. ‖ Peu important : qui ne mérite point d'attention. ‖ Menus droits : issues d'un animal. On dit en parlant de la populace : menu peuple. ‖ Minutieux : exact jusqu'au scrupule. ‖ (*v.*) V. *Miserable, escaso, apocado.* ‖ Petit, en parlant des monnaies. ‖ *A menudo :* souvent, continuellement. ‖ *Hombre menudo :* avare, ladre, vilain. ‖ *Por menudo :* en détail. ‖ *Menudos, pl.* Menuailles : menue monnaie.

MENUZA, *s. f.* Petit morceau d'une chose qui se rompt, se brise.

MENUZAR, *v. a.* V. *Desmenuzar.*

MENUZO, *s. m.* (*v.*) V. *Menuza.*

MEÑIQUE, *s. m.* Petit doigt. Il s'emploie aussi comme adjectif, et l'on dit : *dedo meñique.*

MEOLLADA, *s. f.* Friture de cervelles d'animaux.

* MEOLLAR, *s. m.* (*mar.*) Bodenure, bitord, bodinure : petite corde autour de l'arganeau.

MEOLLITO, *s. m. dim.* de *Meollo.*

MEOLLO, *s. m.* V. *Médula.* On le dit surtout du cerveau, de l'amande des noyaux de fruits, etc. ‖ *No tener meollo :* n'avoir point de substance. ‖ (*fig.*) Être sans cervelle, manquer de jugement. ‖ *Meollo de piedra :* guhr : terre chargée de minéral dans les fentes des rochers.

MEON, NA, *s.* Pisseur, celui qui pisse souvent. ‖ Pissenlit : enfant qui pisse au lit.

MEONA, *s. f.* Pisseuse. On donne ce nom, dans le style familier, aux petites filles.

MEONIO, NIA, *adj.* et *s.* Méonien : de Méonie

MEQUETREFE, *s. m.* Ardélion.

MERADO, *p. p.* V. *Merar.*

MERAMENTE, *adv.* Purement, simplement.

MERAR, *v. a.* Mêler une liqueur avec une autre, tremper son vin, etc.

MERCA, *s. f.* (*fam.*) V. *Compra.*

MERCACHIFLE, *s. m.* Porte-balle : mercier de campagne.

MERCADANTE, *s. m.* Marchand. V. *Mercader.*

* MERCADANTEAR, *v. a.* (*v.*) V. *Comerciar.*

MERCADANTESCO, CA, *adj.* (*v.*) V. *Mercantil.*

MERCADANTÍA, *s. f.* V. *Mercancia.*

MERCADEAR, *v. n.* Commercer, trafiquer en marchandises.

MERCADER, RA, *s. m.* Marchand. ‖ (*boh.*) Voleur de foire. ‖ *Mercader de por mayor, de grueso :* marchand en gros. ‖ *Mercader de por menor :* marchand détailleur. ‖ *Mercader baratero :* gâte-métier, gâcheur : marchand qui vend à vil prix. ‖ *Mercader de lienzos :* linger.

MERCADERÍA, *s. f.* Marchandise : denrée. ‖ Commerce, trafic, négoce. ‖ (*boh.*) Effets volés.

MERCADERO, *s. m.* (*v.*) V. *Mercader.*

MERCADO, *p. p.* V. *Mercar.*

MERCADO, *s. m.* Marché, halle, étape : lieu public où l'on vend. ‖ Marché : assemblée, concours de vendeurs et d'acheteurs. ‖ *Poder vender en un buen mercado :* être plus adroit, plus fin que les autres.

MERCADOR, *s. m.* (*v.*) V. *Mercader.*

MERCADORÍA, *s. f.* (*v.*) V. *Mercaduria.*

MERCADURA, *s. f.* V. *Mercancia.*

MERCADURÍA, *s. f.* V. *Mercaderia.*

MERCAL, *s. m.* Monnaie de cuivre du temps de Ferdinand-le-Saint. On l'appelait aussi *Metal.*

MERCANCEAR, *v. n.* (*v.*) V. *Comerciar.*

MERCANCÍA, *s. f.* Commerce, négoce, trafic. ‖ Marchandise, denrée. ‖ *Alabar su mercancia :* faire valoir sa marchandise, faire valoir son mérite.

* MERCANDÍA, *s. f.* (*v.*) V. *Mercancia.*

MERCANTE, *s. m.* V. *Mercader.*

MERCANTESCO, CA, *adj.* (*v.*) V. *Mercantil.*

MERCANTIL, *adj. m. f.* Marchand, commercial : qui concerne le commerce. On le dit surtout des vaisseaux marchands.

MERCANTILMENTE, *adv.* Commercialement.

MERCANTIVO, VA, *adj.* (*v.*) V. *Mercantil.*

MERCANTIVOL, *adj. m. f.* On le dit d'une sorte d'écriture usitée autrefois parmi les gens de commerce.

MERCAR, *v. a.* Acheter. V. *Comprar.*

MERCED, *s. f.* Salaire : prix de travail

Grâce, bienfait accordé par le roi. || Plaisir qu'on fait, service qu'on rend. || Volonté, discrétion, bon plaisir. || Titre que les Espagnols donnent par politesse à ceux à qui ils parlent ! On l'emploie toujours à la troisième personne. || Ordre de la Merci. || *Estar á merced :* être à la merci, à la discrétion d'autrui. || *Hacer á uno la merced :* maltraiter. || *La merced de Dios.* V. *Dios.* || *Pena de la nuestra merced :* sous peine d'encourir notre indignation. || *Estar para hacer mercedes :* être obligeant, disposé à rendre service. || *Muchas mercedes :* je vous rends mille grâces.

MERCENARIO, *s. m.* Mercenaire : ouvrier qui travaille pour de l'argent. || Religieux de l'ordre de la Merci.

MERCENDEAR, *v. n.* (*v.*) Servir, rendre service.

MERCENDERO, RA, *s.* (*v.*) V. *Mercader.*

MERCERÍA, *s. f.* Merceries : menues marchandises qu'on vend en détail.

MERCERO, *s. m.* Mercier : marchand de mercerie.

*MERCET, *s. f.* (*v.*) V. *Merced.*

*MERCHAN, *s. m.* (*v.*) V. *Merchante.*

MERCHANDÍA, *s. f.* V. *Mercancía.*

MERCHANIEGO, GA, *adj.* On le dit du bétail que l'on va vendre au marché.

MERCHANTE, *s. m.* Marchand qui n'a point de boutique fixe : colporteur, etc. Quelques-uns disent *Marchante.*

MERCHANTERÍA, *s. f.* L'état de marchand. || L'action de commercer.

MERCULINO, NA, *adj.* Qui appartient au mercredi.

MERCURIAL, *s. m.* Mercuriale : plante.

MERCURIAL, *adj.* Mercuriel : qui tient du mercure.

MERCURINO, NA, *adj.* V. *Merculino.*

MERCURIO, *s. m.* Mercure : planète. || Mercure, vif argent : métal blanc, liquide.

*MERDA, *s. f.* (*v.*) V. *Mierda.*

MERDELLON, NA, *adj.* (*pop.*) Sale, malpropre. On le dit à un domestique qui sert malproprement.

MERDOSO, SA, *adj.* Merdeux : souillé de merde.

MERE, *adv.* (*inus.*) Purement. V. *Meramente.*

MERECEDOR, RA, *s.* Celui qui mérite : digne, méritant.

MERECER (*á, con, de*), *v. a.* Mériter : être ou se rendre digne de. || Obtenir pour quelqu'un, faire accorder. || Valoir. || *Dar en que merecer :* faire souffrir.

MERECIDAMENTE, *adv.* À bon droit : avec raison, à juste titre.

MERECIDO, *p. p.* V. *Merecer.*

MERECIDO, *s. m* Châtiment : punition méritée. || Récompense. || *Dar su merecido :* récompenser, punir.

MERECIENTE, *p. a.* V. *Merecer.* Méritant, qui mérite.

MERECIMIENTO, *s. m.* V. *Mérito.*

MERENDADO, *p. p.* V. *Merendar.*

MERENDAR, *v. n.* Goûter : manger entre le dîner et le souper. || *Marc.* Dîner. || Épier ce qu'un autre fait ou écrit. || Regarder les cartes de celui avec qui l'on joue. || Gagner de vitesse, prendre les devans, obtenir ce à quoi d'autres prétendaient.

MERENDERO, *s. m.* Corbeau qui se tient dans les terres ensemencées.

MERENDITA, *s. f. dim.* de *Merienda.*

MERENDONA, *s. f.* Goûté abondant, splendide.

MERENGUE, *s. m.* Meringue.

MERESCEDOR, RA, *s.* (*v.*) V. *Merecedor.*

* MERESCER, *v. a.* (*v.*) V. *Merecer.*

* MERESCIMIENTO, *s. m.* (*v.*) V. *Merecimiento.*

MERETRICIO, CIA, *adj.* Qui a rapport aux femmes publiques, à la débauche.

MERETRIZ, *s. f.* (*v.*) Femme publique, prostituée. V. *Ramera.*

MERGANSAR, *s. m.* Harle : espèce d'oie sauvage.

MERGO, *s. m.* Plongeon, bièvre : oiseau de rivière.

MERIDEÑO, ÑA, *adj.* et *s.* De Mérida.

MERIDIANA, *s. f.* Ligne droite tirée du nord au sud dans le plan du méridien.

MERIDIANO, *s. m.* Méridien : un des grands cercles de la sphère. || *Meridiano primero :* premier méridien : celui d'où l'on commence à compter les degrés de longitude.

MERIDIANO, NA, *adj.* Méridien : qui regarde, qui concerne le midi. || Épithète donnée par les astrologues au second quartier du thème céleste.

MERIDION, *s. m.* V. *Mediodía.*

MERIDIONAL, *adj. m. f.* Méridional : qui est du côté du midi.

MERIENDA, *s. f.* Ce mot, inusité dans son acception primitive (léger repas pris après midi), signifie aujourd'hui goûter, repas entre le dîner et le souper. || *Marc.* Dîner. || (*fam.*) Bosse. || *Juntar meriendas :* (*fig. fam.*) s'associer : unir ses intérêts. || *Hacerse merienda de negros :* embrouiller une affaire pour en avoir tout le profit. || *Quita meriendas :* tue-chien, colchique : plante.

MERINDAD, *s. f.* Juridiction de *merino*, bailliage, sénéchaussée, etc.

* MERINDAT, *s. f.* (*v.*) V. *Merindad.*

MERINO, *s. m.* Juge royal dans un département, bailli, sénéchal, etc. || Inspecteur des troupeaux, qui fait la répartition des pâturages. || Maire. || (*v.*) V. *Alguacil.*

MERINO, NA, *adj.* Passager, errant. On le dit des troupeaux qui changent de pâturages. || *Carnero merino :* mérinos : espèce de mouton ou bélier. || *Lana merina :* mérinos laine de mérinos.

MÉRITAMENTE, *adv.* À bon droit, à juste titre. V. *Merecidamente.*

* MERITAR, *v. a.* Mériter.

MERITÍSIMAMENTE, *adv. sup.* de *Méritamente.* Très-justement, à juste titre.

MERITÍSIMO, MA, *adj. sup.* Très-digne, qui mérite à plusieurs titres.

MÉRITO, *s. m.* Mérite. ‖ *Mérito de condigno :* (*théol.*) mérite des bonnes œuvres d'un homme en état de grâce. ‖ *Mérito de congruo :* (*théol.*) mérite des bonnes œuvres d'un homme en état de péché. ‖ *Méritos del proceso, de la causa :* considérans, preuves, raisons, allégations dans un procès.

MERITORIO, RIA, *adj.* Méritoire, qui mérite.

MERLA, *s. f.* Merle : oiseau.

* MERLAN, *s. m.* Merlan : poisson de mer.

MERLON, *s. m.* (*fort.*) Merlon, trémeau : partie du parapet entre deux embrasures.

MERLUZA, *s. f.* Merle : merluche : espèce de morue.

MERMA, *s. f.* Déchet, perte, diminution.

MERMADO, *p. p.* V. *Merman.*

MERMAR, *v. n.* Décroître, diminuer, souffrir du déchet.

MERMELADA, *s. f.* Marmelade : confiture de fruits très-cuits. ‖ *Brava mermelada :* chose mal faite, propos impertinent, prétention ridicule.

MERO, RA, *adj.* Pur, sans mélange. ‖ *Mero imperio, mero mixto imperio.* V. *Imperio.*

MERO, *s. m.* Merle ou merlot : poisson de mer.

MERODE, *s. m.* Maraude : pillage illicite des soldats.

MERODEADO, *p. p.* V. *Merodear.*

* MERODEADOR, *s. m.* Maraudeur : soldat qui maraude.

* MERODEAR, *v. n.* Marauder, aller en maraude.

MERODISTA, *s. m.* Maraudeur.

* MERRIA, *s. f.* Traîneau. V. *Narria.*

MES, *s. m.* Mois : douzième partie de l'année. ‖ Mois : règles d'une femme. ‖ Mois : gage : salaire d'un mois. ‖ *Caer en el mes del obispo :* (*fig.*) arriver à propos pour obtenir ce qu'on veut. ‖ *Meses mayores :* derniers mois de grossesse. ‖ Mois qui précède immédiatement la récolte.

MESA, *s. f.* Table à manger. ‖ Table : bonne ou mauvaise chère qu'on fait à table. ‖ Table de la communion, sainte table. ‖ Palier : repos d'escalier. ‖ Plaine. ‖ Mense : revenu d'un prélat, etc. ‖ Partie de billard. ‖ *Mesa de cambios :* banque de commerce. ‖ *Mesa de estado.* V. *Estado.* ‖ *Mesa de mucos, de villar :* billard : table de billard. ‖ *Mesa franca.* V. *Franco.* ‖ *Mesa redonda :* table ronde. ‖ *Mesa traviesa :* table au haut du réfectoire, où se placent le supérieur, les officiers, etc. ‖ *Cubrir la mesa :* mettre le couvert. ‖ *Sentarse la mesa puesta :* vivre aux dépens d'autrui, sans rien faire. ‖ *Levantar la mesa :* desservir. ‖ *Dar mesa :* donner à manger, tenir table ouverte. ‖ *Mesa gallega :* table sans pain. ‖ *Mesas de prensa :* ais de presse.

MESADA, *s. f.* Mois : gage : salaire d'un mois.

MESADO, *p. p.* V. *Mesar.*

MESADURA, *s. f.* (*v.*) L'action d'arracher les cheveux.

MESANA, *s. f.* (*mar.*) Misaine : mât entre le beaupré et le grand mât. ‖ *Vela mesana :* voile de misaine : mât d'artimon.

MESAR, *v. a.* Arracher les cheveux avec les mains.

* MESARSE, *v. r.* Se tignonner : se prendre par le tignon.

MESCABAR, *v. a.* V. *Menoscabar.*

MESCABO, *s. m.* V. *Menoscabo.*

MESCLADOR, MESCLAMIENTO, MESCLAR. V. *Mezclador, mezclamiento, mezclar.*

MESE, *s. f.* V. *Mies.*

MESEGUERÍA, *s. f.* L'action de garder les blés. ‖ Cotisation que font les laboureurs pour payer ceux qui gardent les blés.

MESEGUERO, *s. m.* Messier : celui qui garde les moissons.

MESENIO, NIA, *adj.* et *s.* De Messine.

MESENTÉRICO, CA, *adj.* Mésentérique : qui appartient au mésentère.

MESENTERIO, *s. m.* Mésentère. V. *Entresijo.*

MESERAICAS, *adj. f. pl.* Mésentériques. On le dit de certaines veines.

MESERO, *s. m.* Compagnon : ouvrier qui travaille à tant par mois.

* MESETA, *s. f.* Repos : plate-forme sur un escalier.

MESÍAS, *s. m.* Le Messie, Jésus-Christ.

MESIAZGO, *s. m.* Qualité, dignité de Messie.

MESILLA, *s. f. dim.* de *Mesa.* Petite table. ‖ Ce que le roi dans ses voyages donne par jour aux officiers de sa maison pour leur table. ‖ Réprimande, remontrance qu'on fait en badinant.

MESILLO, *s. m.* Le premier flux menstruel qui vient aux femmes après leur accouchement.

MESMO, MA, *adj.* (*v.*) Même. V. *Mismo.*

MESNADA, *s. f.* Ancienne compagnie d'hommes d'armes.

MESNADERÍA, *s. f.* La solde du capitaine d'une compagnie d'hommes d'armes.

MESNADERO, *s. m.* Capitaine d'une ancienne compagnie d'hommes d'armes. ‖ *Caballero mesnadero :* gentilhomme descendant d'un capitaine. V. *Mesnada.*

MESON, *s. m.* Hôtellerie, auberge. ‖ *Estar la casa como meson :* être une auber-

ge. On le dit d'une maison ouverte à tout venant.

MESONAGE, *s. m.* Rue, quartier où il y a beaucoup d'hôtelleries.

MESONCILLO, *s. m. dim.* de *Meson.*

MESONERO, RA, *s.* Hôte, aubergiste.

MESONISTA, *s. m.* Valet d'auberge.

*MÉSPERO, *s. m.* (*v.*) V. *Níspero.*

MESQUINO, NA, *adj.* (*v.*) V. *Mezquino.*

MESTA, *s. f.* Assemblée, corps des plus riches propriétaires de troupeaux, qui s'occupent de leur éducation, de leurs pâturages et de leur vente. ‖ Assemblée que tiennent tous les ans les maîtres des troupeaux et les bergers : cette assemblée, présidée par un membre du conseil, est appelée *el honrado consejo de la mesta.*

MESTAL, *s. m.* Terre inculte, stérile.

MESTENCO, CA, *adj.* V. *Mostrenco.*

MESTEÑO, ÑA, *adj.* Qui appartient à la *Mesta.*

MESTER, *s. m.* (*v.*) V. *Menester.* ‖ V. *Arte, oficio.*

MESTIZO, ZA, *adj.* Métis, engendré d'animaux différens.

MESTO, *s. m.* Espèce de chêne.

*MESTRUAL, *adj. m. f.* (*v.*) V. *Menstrual.*

MESTRUO, *s. m.* (*v.*) V. *Menstruo.*

MESTURA, *s. f. Arag.* et *Gal.* Méteil, méture : mélange de froment et de seigle.

MESTURADO, *p. p.* V. *Mesturar.*

MESTURAR, *v. a.* Mêler. V. *Mezclar.* ‖ Révéler un secret.

MESTURERO, RA, *s.* Celui qui révèle un secret.

MESURA, *s. f.* Modestie, gravité, bienséance. ‖ Politesse.

MESURADAMENTE, *adv.* Modestement, posément, sagement.

MESURADÍSIMO, MA, *adj. sup.* de *Mesurado.*

MESURADO, *p. p.* V. *Mesurar.* ‖ *adj.* Mesuré, grave, modeste.

MESURAMIENTO, *s. m.* (*v.*) V. *Mesura, moderacion.*

MÉSURANTE, *p. a.* de *Mesurar.* Mesurant : *qui* mesure.

MESURAR, *v. a.* Donner une contenance grave, *un air modeste.* ‖ (*en*) Mesurer ses actions ou ses propos, agir, parler avec gravité et circonspection.

META, *s. f.* Borne, limite. V. *Límite.*

METACARPO, *s. m.* (*anat.*) Métacarpe : partie de la main entre les doigts et le poignet.

*METACRONISMO, *s. m.* Métachronisme : anachronisme qui se fait en rapportant un fait à un temps antérieur à celui où il est arrivé.

*METAD, *s. f.* V. *Mitad.*

METAFÍSICA, *s. f.* Métaphysique : science des idées universelles, des êtres spirituels. ‖ Métaphysique. On le dit de ce qui est trop subtil, trop abstrait.

METAFÍSICAMENTE, *adv.* Métaphysiquement.

METAFÍSICO, CA, *adj.* Métaphysique : qui appartient à la métaphysique. Incroyable. ‖ Difficile à exécuter, à mettre en pratique.

*METAFÍSICO, *s. m.* Métaphysicien : celui qui fait son étude de la métaphysique.

METÁFORA, *s. f.* (*rhét.*) Métaphore : figure de rhétorique.

METAFÓRICAMENTE, *adv.* Métaphoriquement, par métaphore.

METAFÓRICO, CA, *adj.* Métaphorique.

METAFORIZADO, *p. p.* V. *Metaforizar.*

METAFORIZAR, *v. n.* Employer des métaphores.

METAGOGE, *s. f.* (*rhét.*) Figure par laquelle on attribue du sentiment aux êtres qui en sont privés.

METAL, *s. m.* Métal : corps minéral, fusible et malléable. ‖ (*blas.*) Laiton : métal, l'or ou l'argent. ‖ (*fig.*) Timbre : son de la voix. ‖ (*fig.*) Qualité, espèce. ‖ *Metal de voz :* timbre : son de la voix. ‖ *Metal machacado :* or, argent natif, sans mélange.

METALADO, DA, *adj.* (*v.*) V. *Metalario.*

METALARIO, *s. m.* Ouvrier qui travaille en métaux.

METALÉPSIS, *s. f.* (*rhét.*) Métalepse.

METÁLICA, V. *Metalurgia.*

METÁLICO, CA, *adj.* Métallique, de métal, qui appartient au métal. ‖ Métallique, qui concerne les médailles. ‖ *Linea metálica :* ligne de métaux sur le compas de proportion. ‖ *Arte metálica.* V. *Metalurgia.*

METALÍFERO, RA, *adj.* Qui porte, qui produit du métal.

METALINO, NA, *adj.* (*v.*) V. *Metálico.*

METALISTA, *s. m.* V. *Metalario.*

METALLA, *s. f.* Petit morceau de feuille d'or qu'on applique sur les endroits où la dorure manque.

METALURGIA, *s. f.* Métallurgie : science des métaux.

METALÚRGICO, CA, *adj.* Métallurgique : de la métallurgie.

*METAMORFOSE, *s. m.* V. *Metamorfósis.*

*METAMORFÓSEOS, *s. m.* V. *Metamorfósis.*

METAMORFOSI, *s. f.* V. *Metamorfósis.*

METAMORFÓSIS, *s. f.* Métamorphose, transformation.

*METANEA, *s. f.* Correction : figure de rhétorique.

METAPLASMO, *s. m.* (*gram.*) Métaplasme : en général, altération qui arrive au matériel d'un mot, pour quelque cause et en quelque façon que ce soit, pourvu qu'elle soit autorisée par l'usage. || Changement dans un mot par le retranchement d'une lettre ou d'une syllabe.

* METASTÁSIS, *s. f.* (*méd.*) Métastase : changement d'une maladie en une autre. C'est une espèce de crise.

METÁTESIS, *s. f.* Métathèse. Figure de grammaire : transposition de lettres.

METEDOR, RA, *s.* Celui qui met, qui introduit, qui incorpore. || Contrebandier. || Braie d'enfant.

METEDURÍA, *s. f.* Contrebande.

METEMPSÍCOSIS, *s. f.* Métempsycose. passage d'une âme dans un autre corps.

METEMUÉRTOS, *s. m.* Gagiste : valet de comédiens qui a soin des décorations. || Entremetteur de choses illicites, indécentes.

METÉORICO, CA, *adj.* Météorologique.

METEORISTA, *s. m.* Météoriste : qui s'occupe de la science météorique.

METÉORO, *s. m.* Météore : corps qui se forme, phénomène qui apparaît en l'air.

METEOROLOGÍA, *s. f.* Météorologie : partie de la physique qui traite des météores.

METEOROLÓGICO, CA, *adj.* Météorologique.

* METEOROMANCÍA, *s. f.* Météoromancie : divination par les météores.

METER (*en*), *v. a.* Mettre, introduire, enfermer dans. || Faire la contrebande. || Occasionner, causer, inspirer. || Mettre. V. *Poner.* || Mettre, engager dans une entreprise, porter à. || Mettre, jeter une triomphe, un matador au jeu de l'hombre. || Mettre de l'argent au jeu. || Tromper, faire croire une fausseté. || Presser, serrer, mettre beaucoup de choses dans un petit espace. || Manger. V. *Comer.* || Plonger. || *Meter á barato.* V. *Barato.* || *Meter aguja y sacar reja :* donner un œuf pour avoir un bœuf. || *Meter á voces :* étourdir à force de crier. || *Meter broza ó borra.* V. *Meter ripio.* || *Meter bulla :* faire du vacarme. || *Meter el garbanzo :* (*fig.*) surprendre, séduire par quelque artifice, quelque fausse apparence. || *Meter en calor :* animer, donner de l'ardeur. || *Meter en el corazon :* (*fig. fam.*) aimer tendrement. || *Meter en fuga :* mettre en train, animer. || *Meter en la cabeza :* mettre dans la tête, dans l'esprit ; persuader. || *Meter en la huerta :* (*fig.*) tromper, séduire par une apparence d'utilité. || *Meter en pretina :* (*fig.*) contraindre, forcer. || *Meter fagina :* (*fig.*) V. *Fagina.* || *Meter fuego :* (*fig.*) exciter, animer. || *Meter la espada hasta la guarnicion :* (*fig.*) enfoncer l'épée jusqu'à la garde. || (*fig.*) Presser par ses argumens, convaincre, forcer à se rendre. || *Meter la pala :* (*fig.*) tromper adroitement. Le peuple dit : *Meter la pala cristiana.* || *Meter los dedos.* V. *Dedo.* || *Meter los dedos por los ojos.* V. *Dedo.* || *Meter paz :* mettre la paix, mettre le holà, apaiser une querelle. || *Meter por camino :* (*fig.*) remettre dans le bon chemin. || *Meter priesa :* presser une affaire. || *Meter ripio :* (*fig.*) mêler de mauvaises choses parmi les bonnes. || *Meter su cucharada :* (*fig.*) V. *Cucharada.* || *Meter cizaña :* (*fig.*) semer la zizanie, la discorde. || *Meter en la jaula, en la caponera :* (*fig. fam*) encager : mettre en prison. || *Meterle en un puño, ó en un zapato :* (*fig.*) laisser sans réplique. || *No me meto en nada :* je ne m'en mêle point. || *¿ Quien le mete en eso ?* de quoi se mêle-t-il ?

METERSE (*á*), *v. r.* S'entremettre, se mêler, s'immiscer. || Lier commerce avec quelqu'un. || S'embourber. || Se plonger dans le vice, etc. || S'emboucher : se jeter dans, en parlant d'une rivière. || Se jeter dans la mêlée les armes à la main. || *Meterse con alguno :* se brouiller, chercher noise, disputer. || *Meterse donde no le llaman :* se mêler de ce qui ne nous regarde pas. || *Meterse en baraja.* V. *Baraja.* || *Meterse en camisa de once varas :* (*fam.*) V. *Camisa.* || *Meterse en dibujos.* V. *Dibujo.* || *Meterse en docena.* V. *Docena.* || *Meterse en medio, ó de por medio :* s'entremettre, se porter pour médiateur dans un différent. || *Meterse en sí mismo :* (*fig.*) penser, méditer à part soi. || *Meterse en vidas agenas :* épier la conduite, s'informer des actions d'autrui. || *Meterse en un berengenal :* (*fig.*) entrer dans la nasse. || *Meterse fraile :* se faire moine, se coiffer d'un froc. || *Meterse monja :* se faire religieuse, se guimper. || *Meterse en la trampa :* se blouser, se tromper, se méprendre. || *Meterse de gorra :* écornifler, manger aux dépens d'autrui. || *Meterse en un pantano :* s'embourber, s'engager dans une mauvaise affaire. || *Meterse de hoz y de coz :* donner dedans tête baissée. || *Meterse de mogollon :* écornifler. || *Meterse á :* faire le, se mêler de. || *No saber adonde meterse :* ne savoir où se fourrer.

METICULOSO, SA, *adj.* (*inus.*) Craintif, timide, méticuleux. V. *Medroso.*

METIDO, *p. p.* V. *Meter.* || *adj.* Mis. || Enclavé. || *Estar muy metido en alguna cosa :* être fort intéressé à une chose. || *Metido en la noche :* anuité, surpris par la nuit.

METIDO, *s. m.* Lessive très-forte faite avec de l'urine et de la fiente de pigeons ou de poules.

METIMIENTO, *s. m.* (*v.*) L'action de mettre, d'introduire : introduction.

METÓDICAMENTE, *adv.* Méthodiquement, avec méthode.

METÓDICO, CA, *adj.* Méthodique, qui a de la méthode.

MÉTODO, *s. m.* Méthode : manière d'agir, de parler avec un certain ordre. || *Método analítico* : méthode analytique. || *Método sintético* : méthode synthétique.

METONIMIA, *s. f.* (*rhét.*) Métonymie : figure de rhétorique.

*METONOMASÍA, *s. f.* Métonomasie : changement d'un nom propre, par la traduction, comme *Ramus* au lieu de *Ramée*.

METOPA, *s. f.* (*arch.*) Métope : intervalle entre les triglypes de l'ordre dorique.

METRALLA, *s. f.* Mitraille : morceaux de clous, de cuivre, etc., dont on charge les canons.

*METRESA, *s. f.* Maîtresse : femme à qui l'on fait la cour.

METRETA, *s. f.* Métrète : mesure ancienne pour les liquides.

*MÉTRICA, *s. f.* Métrique : partie de la musique ancienne, qui s'occupait de la quantité des syllabes.

MÉTRICAMENTE, *adv.* Selon les règles de la versification.

MÉTRICO, CA, *adj.* Qui est en vers.

METRIFICACION, *s. f.* Versification.

METRIFICADOR, RA, *s.* Versificateur, faiseur de vers.

METRIFICAR, *v. a.* (*v.*) Versifier, faire des vers.

METRIFICATURA, *s. f.* Mesure des vers.

METRISTA, *s. m.* (*v.*) Versificateur. V. *Metrificador*.

METRO, *s. m.* Vers, poésie.

*METROMANÍA, *s. f.* Métromanie : manie, fureur de faire des vers.

METRÓPOLI, *s. f.* Métropole : ville capitale d'une province. || Métropole : église avec un siége archiépiscopal. || (*fig.*) Principe, origine. || Métropole : province, royaume dont dépend une autre province ou royaume.

METRÓPOLIS, *s. f.* V. *Metrópoli*.

METROPOLITANO, *s. m.* Métropolitain, archevêque.

METROPOLITANO, NA, *adj.* Métropolitain : qui concerne la métropole ou l'archevêque.

MEYA, *s. f.* Espèce d'écrevisse.

*MEYON, *s. m.* Meum, méon : plante.

MEYOR, *adj. m. f.* V. *Mejor*.

MEYORAMIENTO, *s. m.* V. *Mejoramiento*.

MEZCLA, *s. f.* Mélange, mixtion. || Variété de couleurs. || (*v.*) Faux rapport, mensonge, imposture.

*MEZCLABLE, *adj. m. f.* Miscible : qui peut se mêler avec.

MEZCLADAMENTE, *adv.* Avec mélange, pêle-mêle.

MEZCLADO, *p. p.* V. *Mezclar*. || *adj.* Mêlé.

MEZCLADOR, RA, *s.* Celui qui mélange. || Semeur de faux rapports, qui cherche à brouiller les gens.

MEZCLADURA, *s. f.* Mélange. V. *Mezcla*.

MEZCLAMIENTO, *s. m.* Mélange. V. *Mezcla*.

MEZCLAR (*con*), *v. a.* Mêler, mélanger, mixtionner. || (*fig.*) Semer la discorde, brouiller par de faux rapports. || *Mezclar burla con veras* : corriger en riant.

MEZCLARSE, *v. r.* Se mésallier. || (*en*) S'ingérer, se mêler de quelque chose sans en être requis.

MEZCLILLA, ITA, *s. f. dim.* de *Mezcla*.

*MEZCOLENZA, *s. f.* Bigarrure.

MEZNADA, *s. f.* V. *Mesnada*.

MEZQUINAMENTE, *adv.* Mesquinement.

MEZQUINDAD, *s. f.* Pauvreté, misère. || Mesquinerie, avarice, ladrerie, lésine.

*MEZQUINERÍA, *s. f.* Mesquinerie, lésine, avarice, ténacité.

MEZQUINITO, *s. m. dim.* de *Mezquino*.

MEZQUINO, NA, *adj.* Pauvre, indigent. || Mesquin, chiche, avare, indigne.

MEZQUITA, *s. f.* Mosquée : temple des mahométans.

MÍ, Cas irrégulier et oblique du pronom *Yo*. Moi.

MI, Contraction du pronom possessif *mio, mia*. On l'emploie devant les substantifs et les adjectifs. Ex. : *Mi padre, mi buena madre* : mon père, ma bonne mère.

MI, *s. m.* Mi : troisième note de la gamme.

MIA, *adj. poss. f.* Mienne.

MIADO, *p. p.* V. *Miar*.

MIAGADO, *p. p.* V. *Miagar*.

MIAGAR, *v. n. Burg.* V. *Maullar*.

*MIAGRO, *s. m.* Miagrum, cameline : sorte de plante huileuse.

MIAJA, *s. f.* Miette. V. *Migaja*.

MIAR, *v. n.* V. *Maullar*.

MIASMA, *s. m.* Miasme : exhalaison des matières corrompues.

MIAU, *s. m.* Miao : cri du chat.

MICALETE, *s. m.* Miquelet : bandit qui habite les Pyrénées. || Miquelet : soldat des Pyrénées.

*MICHO, CHA, *s.* (*fam.*) Minet, minon. Terme pour appeler, pour flatter les chats.

*MICHITO, *s. m. dim.* de *Micho*. Minet : petit chat.

MICO, *s. m.* Espèce de singe à longue queue.

MICRÓMETRO, *s. m.* Micromètre.

MICROCOSMOS, *s. m.* Microcosme : petit monde. On le dit de l'homme.

*MICROFONO, *s. m.* Microphone : instrument propre à augmenter la voix et les sons. On l'emploie aussi adjectivement.

*MICROGRAFÍA, *s. f.* Micrographie : description des parties et des propriétés des objets fort petits.

*MICRÓMETRO, *s. m.* Micromètre : instrument pour mesurer les diamètres des astres, ou de très-petites distances.

*MICROSCÓPICO, CA, *adj.* Microscopique : du microscope.

MICROSCOPIO, *s. m.* Microscope : verre, instrument qui grossit les objets.

MIDA, *s. f.* (*v.*) On l'emploie dans quelques endroits pour *medida*. ‖ Sorte de vers qui s'attachent aux lentilles et autres légumes.

MIEDO, *s. m.* Crainte, peur. ‖ *Morirse de miedo :* mourir de frayeur, avoir une peur extrême. ‖ *No haya ó no hayas miedo :* n'ayez pas peur. ‖ *Miedo cerval :* grande peur.

MIEL, *s. f.* Miel : suc doux que les abeilles retirent des fleurs. ‖ Miel de sucre : liqueur mielleuse mêlée avec le sucre. ‖ *Miel de gota :* suc mielleux qui découle des moules dans la dernière préparation ou purification du sucre; celui que donne la première s'appelle *miel de prima ;* et celui de la seconde *miel de tierra.* ‖ *Miel rosada :* miel rosat. ‖ *Miel silvestre :* miel sauvage. ‖ *Miel virgen :* miel vierge, pur, sans mélange. ‖ *Miel de cañas :* jus de cannes à sucre. ‖ *Miel sobre hojuelas.* On le dit d'une chose qui cadre parfaitement avec une autre. ‖ *No es la miel para la boca del asno :* les perles ne sont pas faites pour les pourceaux. ‖ *Ser cosa de mieles :* (*fig. fam.*) c'est un délice. ‖ *Si nos hacemos de miel nos comerán moscas :* si nous nous fesons brebis le loup nous mangera.

MIELGA, *s. f.* Luzerne : plante. ‖ Chat-de-mer : poisson. ‖ Râteau : instrument d'agriculture.

MIELGO, GA, *adj.* (*v.*) V. *Mellizo.*

MIEMBRECICO, ILLO, ITO, *s. m. dim.* de *Miembro.* Petit membre.

MIEMBRO, *s. m.* Membre : partie extérieure et mobile du corps. ‖ Membre : chacun de ceux qui composent une communauté, etc. ‖ Modénature : moulures de l'architecture. ‖ Membre d'architecture : toutes les parties qui composent les principales pièces. ‖ *Miembros de la igualacion :* (*alg.*) membres de l'équation, grandeurs séparées par le signe d'égalité. ‖ *Miembro podrido :* membre pourri, gâté, gangrené, qui fait déshonneur à sa compagnie, etc.

MIENTA, *s. f. Arag.* Menthe. V. *Yerbabuena.*

MIENTE, *s. f.* (*v.*) Envie, volonté, désir, intention. ‖ *Mientes, pl.* V. *Pensamiento, advertencia.* ‖ *Parar mientes* : considérer, examiner, peser attentivement.

MIENTRA, *adv.* (*v.*) V. *Miéntras.*

MIÉNTRAS, *adv.* Tandis que, durant. ‖ *Miéntras tanto.* V. *Miéntras.*

MIENTRE, *adv.* (*v.*) V. *Miéntras.*

MIERA, *s. f.* Huile de genièvre. ‖ Arcanson : résine du pin maritime.

MIÉRCOLES, *s. m.* Mercredi : quatrième jour de la semaine. ‖ *Miércoles de ceniza :* mercredi des cendres. ‖ *Miércoles corvillo :* (*fam.*) mercredi des cendres. ‖ *Miércoles santo :* mercredi de la semaine sainte.

MIERDA, *s. f.* Merde : excrément de l'homme. ‖ Crasse : ordure qui s'attache aux habits.

MIERDACRUZ, *s. f.* Sorte de thymélée plante.

MIERLA, *s. f.* Merle. V. *Merla.*

*MIERRA, *s. m.* Ramasse : chaise à porteurs pour descendre les montagnes couvertes de neige.

MIES, *s. f.* Moisson : blés et autres grains sur plante. ‖ Moisson : temps de la récolte des grains. ‖ Moisson : quantité d'âmes à convertir. ‖ *Meter la hoz en mies agena :* mettre la faucille dans la moisson d'autrui : entreprendre sur les droits, sur les fonctions de quelqu'un.

MIGA, *s. f.* Mie : partie molle du pain. ‖ Partie, portion, parcelle. ‖ Substance principale d'une chose. ‖ *Migas, pl.* Ragoût fait avec de la mie de pain, de l'huile, du sain-doux, de l'ail, du piment, etc. ‖ *Hacer buenas migas :* (*fig. fam.*) être en bonne intelligence avec quelqu'un.

MIGADO, *p. p.* V. *Migar.*

MIGAJA, *s. f.* Miette : partie de pain émié. ‖ Petite portion, parcelle. ‖ Petite partie d'une chose immatérielle. ‖ Rien, ou presque rien. ‖ *Migajas, pl.* Restes qu'on ôte de dessus la table. ‖ Restes de quelqu'un dont un autre profite. ‖ *Reparar en migajas :* s'attacher à des minuties.

MIGAJADA, *s. f.* Petite portion, parcelle. ‖ *Pagar una deuda á migajadas :* payer une dette par petites portions.

MIGAJICA, ILLA, ITA, *s. f. dim.* de *Migaja.*

MIGAJON, *s. m.* Morceau de pain sans croute. ‖ Substance : ce qu'il y a de principal, de plus essentiel.

MIGAJUELA, *s. f. dim.* de *Migaja.* Petite miette.

MIGAR, *v. a.* Émier, émietter : réduire en miettes.

*MIGEDIAGA, *s. f.* Dorychnium : plante.

MIGRANA, *s. f.* Migraine : douleur dans la moitié de la tête.

MIGRATORIO, RIA, *adj.* (*inus.*) Passager : de passage, qui change de climat.

*MIGUEL, *s. m.* (*n. p.*) Michel.

MIJERO, *s. m.* Le tiers d'une lieue, d'un mille.

MIJO, *s. m.* Mil ou millet : sorte de grain. ‖ *Maïs* : blé-de-Turquie. V. *Maïs.*

MIL, *s. m.* Mille : dix fois cent. ‖ Mille : nombre indéterminé et fort grand. ‖ Mil, pour la date. ‖ *Mil en rama* : mille-feuille : plante. ‖ *Mil y quinientas* : (*fam.*) lentilles, à cause de la quantité qu'il en entre dans une soupe. ‖ *Sala de mil y quinientas* : tribunal qui connaît par appel de toutes les causes importantes : il prend son nom de ce qu'en interjetant cet appel, il faut consigner quinze cents doubles castillanes. ‖ *Mil millones* : billon.

MILAGRERO, RA, *s.* Celui qui croit facilement aux miracles, qui leur attribue les événemens les plus naturels.

MILAGRO, *s. m.* Miracle. ‖ Prodige : chose extraordinaire, merveilleuse, rare. ‖ Ex-voto. ‖ *Vida y milagros* : (*fam.*) vie et mœurs.

MILAGRON, *s. m.* Exclamation.

MILAGROSAMENTE, *adv.* Miraculeusement.

MILAGROSO, SA, *adj.* Miraculeux : fait par miracle, qui tient du miracle. ‖ Qui fait des miracles.

* MILAN, *s. m.* (*géog.*) Milan : ville d'Italie.

MILANES, *s. m.* Pistolet. V. *Pistolete.* ‖ Milanais habitant de Milan.

MILANO, *s. m* Milan, écouffe : oiseau de rapine. ‖ Milan marin : poisson volant. ‖ Espèce de coton que pousse la fleur de chardon et que le vent emporte. ‖ *Mesa de milano* : table mal servie, entourée de convives affamés.

MILENARIO, RIA, *adj.* (*arith.*) Millenaire : qui contient mille.

MILENO, NA, *adj.* On l'applique à la toile dont le tissu est composé de mille fils.

MILENRAMA, *s. f.* Millefeuille : plante.

MILENTA, *s. f.* (*fam.*) Mille. V. *Mil.*

MILEÑO, NA, *adj.* On le dit de la toile dont la chaine est de mille fils.

* MILEPORA, *s. f.* Millépore : production poreuse des polypes, en buisson, en arbre, en étoile.

* MILÉSIMO, MA, *adj.* Millième.

* MILÉSIMO, *s. m.* Millésime date d'une médaille, etc.

MILGRANA, *s. f.* V *Granada.*

MILHOJAS, *s. f.* Mille-feuille : plante.

MILIAR, *adj. m. f.* Milliaire : qui ressemble au grain de millet.

* MILIAREA, *adj.* Milliaire : qui marque les milles.

MILICIA, *s f.* Milice : art, exercice de la guerre. ‖ Milice : soldatesque : gens de guerre. ‖ Milice céleste : chœurs des anges. ‖ *Milicia urbana* : garde bourgeoise. ‖ *Milicias, pl.* Milices : troupes composées de bourgeois et de paysans.

MILICIANO, NA, *adj.* Qui appartient à la milice. ‖ *Soldado miliciano* : milicien, soldat de milice.

* MILIGRAMO, *s. m.* Milligramme : millième partie du gramme.

* MILIMETRO, *s. m.* Millimètre : nouvelle mesure de longueur.

MILITADO, *p. p.* V. *Militar.*

* MILITANTE, *adj.* Militante : qui combat. On le dit de l'Église.

MILITAR, *adj. m. f.* Militaire : qui concerne la guerre. ‖ Militaire : qui fait profession des armes.

MILITAR, *v. n.* Servir à la guerre, suivre la profession des armes. ‖ (*fig.*) Militer. On le dit des raisons qui prouvent pour ou contre.

MILITARMENTE, *adv.* Militairement.

* MILITARON, *s. m.* Soudard : vieux soldat.

MILITE, *s. m.* (*v.*) Soldat. V. *Soldado.*

MILLA, *s. f.* Mille : mesure de chemin de mille pas géométriques.

MILLAR, *s. m.* Millier : nombre de mille. ‖ Caractères que les Espagnols placent entre les unités de mille et les centaines d'un nombre : il a la forme d'un O allongé. ‖ Millier, milliasse : nombre extrêmement grand. On s'en sert surtout au pluriel. ‖ Quantité de cacao de trois livres et demie en quelques endroits, et plus considérable ailleurs. ‖ *Millar cerrado* : caractère du millier, qui a de chaque côté une ligne horizontale au lieu de chiffre, et qu'on emploie pour les parties qui ne subsistent point. ‖ *Millar en blanco* : le même caractère, sans lignes ni chiffres à côté : il s'emploie pour les parties douteuses dont on ne sait pas au juste la valeur. ‖ *Millar de cuento* : milliard.

MILLARADA, *s. f.* Plusieurs milliers. ‖ (*fig.*) Milliasse : un fort grand nombre. ‖ *Echar millaradas* : vanter ses biens, ses richesses.

MILLO, *s. m.* (*v.*) V. *Mijo.*

MILLON, *s. m.* Million. V. *Cuento.* ‖ *Millones, pl.* Impôt que les états du royaume accordent au roi sur la consommation du vin, du vinaigre, de l'huile, de la viande, du savon et de la chandelle. ‖ *Sala de millones* : tribunal établi pour la levée de l'impôt des millions et des autres droits qui y sont réunis. ‖ *Hombre de millones* : millionnaire.

* MILLONARIO, RIA, *adj.* Millionnaire : qui possède un million de biens.

* MILLONÉSIMO, MA, *adj.* Millionnième : qui complète un million.

MILOCHA, *s. f.* Cerf-volant.

MILOR, *s. m.* Milord : monsieur, chez les Anglais.

MIMADO, *p. p.* V. *Mimar.*

MIMAR, *v. a.* Cajoler, amadouer, flatter, caresser, mignarder, amignoter, dorloter.

MIMBRAL, *s. m.* Oseraie : lieu planté d'osiers.

MIMBRE, *s. m.* Osier : arbrisseau.

MIMBREAR, *v. n.* Agiter une baguette. V. *Cimbrar.*

MIMBREÑO, ÑA, *adj.* De la nature de l'osier.

MIMBRERA, *s. f.* V. *Mimbral.*

MIMBRERAL, *s. m.* V. *Mimbral.*

MIMBROSO, SA, *adj.* D'osier : fait avec de l'osier.

* MIMIAMBO, *adj.* Mimiambe. On le dit dans la poésie latine d'une sorte de vers iambique, libre et obscène, qu'on employait dans la composition des mimes.

MÍMICO, CA, *adj.* Mimique : qui appartient aux mimes.

MIMO, *s. m.* Mime : chez les Anciens, espèce de farce où l'on imitait avec impudence les actions, les discours, les manières de quelque personne connue. || Mime : acteur qui jouait dans ces pièces. || Mime : auteur qui les composait. || Câlerie, caresse affectée, mignoterie. || Mollesse, délicatesse, mignardise.

* MIMÓGRAFO, *s. m.* Mimographe : qui compose des mimes. On l'emploie aussi adjectivement.

* MIMOLOGIA, *s. f.* Mimologie : manière de parler, imitative de la voix, du ton, etc., des personnes qu'on veut contrefaire.

* MIMÓLOGO, GA, *adj.* Mimologue : qui est habile, exercé dans la mimologie.

* MIMÓLOGO, *s. m.* Mimologue : exercé dans la mimologie.

MIMOSO, SA, *adj.* Mignard, délicat, efféminé. || Gâté. On le dit d'un enfant.

MINA, *s. f.* Conduit souterrain pour la conduite des eaux. || Mine : cavité souterraine pour faire sauter un bastion, etc. || Mine : lieu où se forment les métaux. || Source d'eau. || Mine : ancienne monnaie grecque. || (*fig.*) Mine d'or : emploi très-lucratif et peu pénible. || (*fam.*) Grosse somme d'argent. || Mine, demi-setier : mesure. || Sape. || *Mina ludia :* (*boh.*) cuivre. || *Mina mayor :* (*boh.*) or. || *Mina menor :* (*boh.*) argent.

MINADO, *p. p.* V. *Minar.*

MINADOR, *s. m.* Mineur : celui qui travaille aux mines. || Sapeur.

MINADORA, *s. f.* Mineuse : ver qui vit sous le parenchyme des feuilles.

MINAL, *adj.* Ce qui a rapport à la mine.

MINAR, *v. a.* Miner : faire une mine. || Creuser un conduit souterrain. || (*fig.*) Chercher à approfondir une chose, ne rien oublier pour y réussir. || (*fig.*) Saper, détruire, renverser les fondemens d'un état, etc.

MINAZ, *adj. m. f.* (*v.*) Menaçant.

MINCIO, *s. m.* V. *Luctuosa.*

MINCION, *s. f.* V. *Luctuosa.* || V. *Mencion.*

MINERA, *s. f.* (*v.*) Minière : mine de métaux.

MINERAGE, *s. m.* L'exploitation des mines.

MINERAL, *s. m.* Minéral : corps solide qui se tire des mines. || Source d'eau. || (*fig.*) Principe, origine, fondement.

MINERAL, *adj. m. f.* Minéral : qui appartient aux minéraux, qui tient de leur nature.

* MINERALIZACION, *s. f.* Minéralisation : combinaison de la mine avec le soufre, l'arsenic.

MINERALIZAR, *v. a.* Minéraliser, donner à un demi-métal la forme de minéral.

* MINERALOGIA, *s. f.* Minéralogie : connaissance des minéraux.

* MINERALÓGICO, CA, *adj.* Minéralogique : de la minéralogie.

MINERALOGISTA, *s. m.* Minéralogiste.

* MINERÁLOGO, *s. m.* Minéralogiste : versé dans la minéralogie.

MINERÍA, *s. f.* L'art d'exploiter les mines. || La réunion de ceux qui exploitent une mine.

MINERO, *s. m.* Minéral. V. *Mineral.* || Mineur : celui qui travaille aux mines. || (*fig.*) Source, principe, origine.

* MINGA, *s. f.* On le dit avec l'adjectif *frio.* || *Minga fria :* pisse-froid.

MINGO, *s. m.* Au billard, la bille que l'on place dans un certain endroit, et qui ne peut être touchée.

MINGRANA, *s. f.* (*v.*) V *Granada.*

MINGUA, *s. f.* V. *Mengua.*

MINIAR, *v. a.* (*peint.*) Pointiller.

MINIATURA, *s. f.* Miniature : sorte de peinture très-délicate.

MINIATURISTA, *s. m.* Peintre en miniature.

MÍNIMA, *s. f.* Minime, blanche : note de musique.

MINIMISTA, *s. m.* Étudiant en sixième.

MÍNIMO, MA, *adj. sup.* Très-petit, le plus petit, le moindre. || *Minimos, pl.* Minimes : religieux de l'ordre de saint François de Paule. || Seconde classe de grammaire : la cinquième des colléges français.

MINIO, *s. m.* Minium : matière rouge qui se tire d'une chaux de plomb. || Vermillon.

* MINISTERIAL, *adj. m. f.* Ministériel : qui est propre au ministère, qui lui appartient.

MINISTERIALMENTE, *adv.* Ministériellement.

MINISTERIO, *s. m.* Ministère : emploi, charge qu'on exerce. || Travail, occupation manuelle. || Ministère : gouvernement de l'état sous l'autorité du souverain. || Ministère : emploi de ministre. || Ministère : service, entremise. || Ministère : les ministres d'un état.

MINISTERIAL, *adj. m. f.* Ministériel.

MINISTERIALMENTE, *adv.* Ministériellement.

MINISTRA, *s. f.* Celle qui sert quelqu'un. || La femme du ministre.

MINISTRADO, *p. p.* V. *Ministrar.*

MINISTRADOR, RA, *s.* Administrateur. || Fournisseur.

MINISTRANTE, *p. a.* V. *Ministrar.*

MINISTRAR, *v. a.* Exercer une charge, un emploi. || Donner, fournir.

MINISTRIL, *s. m.* Ministre inférieur, subalterne. || Joueur d'instrumens à vent. || Recors, huissier. || *Ministriles, pl.* Instrumens à vent.

MINISTRO, *s. m.* Ministre : celui dont on se sert pour exécuter une chose. || Ministre de la justice, juge. || Ministre : supérieur d'un couvent de mathurins. || Bas-officier de justice, sergent, huissier. || *Ministro de la órden tercera :* supérieur d'un couvent du tiers-ordre de saint François. || *Ministro general* : général des franciscains. || *Primer ministro* : premier ministre.

* MINORACION, *s. f.* (*méd.*) Minoration : évacuation légère et modérée des humeurs. || (*peint.*) Adoucissement.

MINORADO, *p. p.* V. *Minorar.*

MINORAR, *v. a.* Amoindrir, diminuer, rendre moindre, atténuer. || Rabaisser, déprécier.

MINORATIVO, VA, *adj.* Qui diminue, qui amoindrit. || (*méd.*) Minoratif : qui purge doucement.

* MINORCA, *s. f.* (*géog.*) Minorque : île de la Méditerranée.

MINORIDAD, *s. f.* Minorité : âge, état d'un mineur.

* MINTIROSO, SA, *adj.* (*v.*) Menteur, etc. V. *Mentiroso.*

MINUCIA, *s. f.* Dîme sur les menus fruits. || Minutie, bagatelle.

* MINUCIOSO, SA, *adj.* Minutieux : qui s'attache aux minuties.

MINUÉ, *s. m.* Menuet : air de danse dont la mesure se bat à trois temps. || Menuet : sorte de danse grave.

MINUETE, *s. m.* V. *Minué.*

MINÚSCULA, *s. f.* et *adj.* Minuscule : petite lettre.

* MINUSCULARIO, *s. m.* Minusculaire : commis des fermes et des gens d'affaires chez les anciens Romains.

MINUTA, *s. f.* Minute, original, brouillon d'un écrit. || Répertoire où l'on écrit ce dont on veut se souvenir.

MINUTADO, *p. p.* V. *Minutar.* || *adj.* Minuté.

MINUTAR, *v. a.* Minuter : faire la minute, le brouillon d'un écrit.

MINUTERO, *s. m.* Aiguille qui marque les minutes.

MINUTISA, *s. f.* Sorte d'œillet : plante.

MINUTO, *s. m.* Minute : soixantième partie d'un degré de cercle. || *Minutos horarios :* minutes : soixante parties d'une heure.

* MIÑANA, *s. f.* Mignonne : plante.

MIÑARSE, *v. r.* (*boh.*) S'en aller. || V. *Irse.*

* MIÑO, *s. m.* (*géog.*) Minho : fleuve d'Espagne.

MIÑON, *s. m.* Soldat d'infanterie légère qui poursuit les voleurs, les contrebandiers, et garde les bois royaux.

MIÑONETA, *s. f.* Réséda, herbe-maure : plante.

MIÑOSA, *s. f. Extr.* V. *Lombriz.*

MIO, MIA, *pron. possessif.* Mon, mien. || *Es muy mio :* c'est mon ami intime. || *Lo mio :* le mien : ce qui est à moi. || *Soy mio* : je suis libre, indépendant.

MIO, *s. m.* Minet, minet! Mots dont on se sert pour appeler les chats.

* MIOLOGÍA, *s. f.* Myologie : partie de l'anatomie qui traite des muscles.

* MIOPE, *s. m. f.* Myope : celui qui a la vue courte.

* MIOPIA, *s. f.* Myopie : état du myope.

* MIOTOMÍA, *s. f.* Myotomie : dissection des muscles.

* MIQUELETE, *s. m.* Miquelet : guide des Pyrénées. || Miquelet : soldat des Pyrénées.

* MIQUELITO, *s. m.* Miquelot : petit garçon qui va en pélerinage à Saint-Michel, et qui se sert de ce prétexte pour gueuser.

MIRA, *s. f.* Mire : guidon, bouton sur le canon d'un fusil, etc., qui sert à mirer. || (*fig.*) But, vue, intention. || *Estar á la mira :* être aux aguets, veiller, épier. || *Poner la mira :* jeter son plomb sur une chose, l'avoir en vue; viser à. || *Miras, pl.* Canons de chasse, placés sous le château de proue.

MIRABEL, *s. m.* Espèce de tithymale qui a la figure du cyprès. || Fleur jaune sans odeur : sorte de souci. || Mirabelle : petite prune jaune. || Belvédère : plante.

MIRABLE, *adj. m. f.* (*v.*) Admirable. V. *Admirable.*

MIRABOLANO, *s. m.* Myrobolan : fruit des Indes orientales. || Myrobolanier : arbre.

MIRACULOSAMENTE, *adv.* V. *Milagrosamente.*

MIRACULOSO, SA, *adj.* (*v.*) V. *Milagroso.*

MIRADA, *s. f.* Œillade, coup d'œil, regard.

MIRADERO, *s. m.* Belvéder : lieu élevé, exposé à la vue, tour, clocher, etc. || Lieu d'où l'on regarde.

MIRADO, *p. p.* V. *Mirar.* || *adj.* Prudent, circonspect.

MIRADOR, RA, *s.* Spectateur. || Belvéder : galerie d'où l'on découvre une grande étendue de pays.

MIRADURA, *s. f.* L'action de regarder. V. *Mirada.*

* MIRAGLO, *s. m.* (*v.*) V. *Milagro.*

MIRAMAMOLIN, *s. m.* Miramolin : prince souverain des Maures.

MIRAMIENTO, *s. m.* L'action de regar-

der, vue, regard. || Considération, attention, égard.

MIRANTE, *p. a.* de *Mirar.* Celui qui regarde.

MIRAR (*á*), *v. a.* Regarder, considérer, examiner. || Considérer : avoir de la considération, des égards. || Avoir en vue, se proposer. || Épier : observer les actions d'autrui. || Priser, estimer, faire cas. || Regarder, être vis-à-vis, à l'opposite. || (*fig.*) Considérer, examiner, méditer, réfléchir. || Veiller aux intérêts, avoir soin, protéger. || Chercher à découvrir, s'informer. || *¡ Mira !* prends garde à toi ! || Écoute, viens ! || *Mirar á las manos ó las manos :* avoir l'œil sur quelqu'un : surveiller sa conduite. || *Mirar á la cara :* (*fig.*) faire sa cour, étudier ce qui peut faire plaisir. || *Mirar de traves :* regarder de travers. || *Mirar por encima :* examiner légèrement, jeter un coup d'œil rapide. || *Mirar sobre hombro :* regarder par-dessus l'épaule, en signe de mépris. || *Mirar con ceño :* morguer. || *Mirar como quien no ve*, ou *mirar de rabo de ojo :* faire les gros yeux. || *Mirar á uno de arriba abajo :* toiser des yeux, regarder de haut en bas. || *Mirar con desden :* regarder en pitié. || *Mirar de hito en hito :* regarder entre deux yeux. || *Mirar cariñosamente :* faire les yeux doux. || *Mirar vizco* ou *atravesado :* loucher. || *Mirar á media vista :* passer au gros sas. || *Mirar con malos ojos :* regarder d'un mauvais œil. || *Mirar con desprecio :* regarder du haut en bas. || *Si no mirara á Dios :* si ce n'était la crainte de Dieu.

* MIRAR, *v. imp.* Regarder, concerner. || *Por lo que mira á :* quant à, à l'égard de, par rapport à. || *Mirar por alguno :* prendre soin de quelqu'un.

* MIRARSE (*en*), *v. r.* Se regarder. || *Mirarse al espejo :* se mirer, se regarder, dans une chose qui rend l'image. || *Mirarse á la sombra :* (*fam.*) avoir une trop bonne idée de son physique. || *Mirarse las uñas :* (*fig. fam.*) se regarder le blanc des yeux : être oisif. || Jouer aux cartes. || *Mirarse á los pies :* connaître ses défauts. || *Mirarse á sí :* se souvenir de ce qu'on est. || *Mirarse en alguno :* regarder, aimer quelqu'un comme un autre soi-même. || *Mirarse en ello :* délibérer, réfléchir mûrement. || *Mirarse unos á otros :* se regarder les uns les autres, être muets, immobiles d'étonnement, etc. || *Mírame en esta cara :* (*fam.*) regarde-moi bien en face.

MIRASOL, *s. m.* Tournesol. V. *Girasol.*

* MIRIAGRAMO, *s. m.* Myriagramme : dix mille grammes, mesure de pesanteur.

* MIRIALITRO, *s. m.* Myrialitre : dix mille litres.

* MIRIAMETRO, *s. m.* Myriamètre : dix mille mètres.

* MIRIAREA, *s. f.* Myriare : dix mille ares : mesure.

MIRÍFICO, CA, *adj.* (*inus.*) Admirable.

MIRIÑAQUE, *s. m.* Babiole, bijou de peu de valeur.

MIRLA, *s. f.* Merle. V. *Merla.* || *Mirlas, pl.* (*boh.*) Oreilles.

MIRLADO, *p. p.* V. *Mirlarse.*

MIRLAMIENTO, *s. m.* Air important, gravité affectée.

MIRLAR, *v. a.* V. *Embalsamar.*

MIRLARSE, *v. r.* Affecter un air grave et sérieux, faire l'homme d'importance.

MIRLO, *s. m.* Air important. V. *Mirlamiento.* || Merle : oiseau.

* MIRMECIA, *s. f.* Myrmécie : verrue dans la main.

MIRON, NA, *s.* Spectateur attentif, curieux observateur.

MIRRA, *s. f.* Myrrhe, sorte de gomme odoriférante.

MIRRADO, DA, *adj.* Fait ou mêlé avec la myrrhe.

MIRRAUSTE, *s. m.* Sauce faite avec des amandes, de la mie de pain, du bouillon, de la canelle, etc., dans laquelle on fait cuire des pigeons demi-rôtis et coupés par morceaux.

MIRRINO, NA, *adj.* Qui appartient à la myrrhe.

* MIRTIFORME, *adj. m. f.* Myrtiforme : en forme de feuille de myrte.

MIRTIDANO, *s. m.* Rejeton qui naît au pied du myrte.

MIRTINO, NA, *adj.* Qui appartient au myrte.

MIRTO, *s. m.* Myrte : arbrisseau. || *Mirto del Brabante :* piment royal.

MISA, *s. f.* Messe. || *Misa del gallo :* messe de minuit, le jour de Noël. || *Misa de requiem :* messe de requiem ou des morts. || *Misa mayor :* grand'messe, messe haute. || *Misa nueva :* première messe d'un nouveau prêtre. || *Misa rezada :* messe basse. || *Misa cantada :* messe haute. || *Misa seca* ou *en seco :* messe blanche. || *Misa solemne :* messe en musique. || *Ayudar á misa :* servir la messe. || *Cantar misa :* dire sa première messe. || *Misas de salud.* On le dit ironiquement des imprécations qu'on fait contre nous.

MISACANTANO, *s. m.* Prêtre : celui qui a l'ordre de prêtrise. || Nouveau prêtre qui dit sa première messe. || (*boh.*) Coq. V. *Gallo.*

MISAL, *s. m.* Missel : livre pour dire la messe.

* MISÁNTROPIA, *s. f.* Misantropie.

MISANTROPO, *s. m.* Misantrope.

MISAR, *v. n.* (*v.*) Entendre la messe.

MISARIO, *s. m.* Clerc qui sert la messe.

MISCELANEA, *s. f.* Miscellanées : mélange de choses diverses. || Œuvres mêlées, mélanges d'histoire, etc.

* MISEÑOREAR, *v. a.* Monseigneuriser : traiter de monseigneur.

MISERABILÍSIMO, MA, *adj. sup.* de *Miserable.*

MISERABLE, *adj. m. f.* Misérable. || Abattu : sans force, languissant. || Avare, chiche, vilain, harpagon.

MISERABLEMENTE, *adv.* Misérablement. || Mesquinement, avec avarice.

MISERACION, *s. f.* V. *Misericordia.*

MISERAICAS, *s. f. pl.* V. *Meserai as*

MÍSERAMENTE, *adv.* Misérablement. V. *Miserablemente.*

MISEREAR, *v. n.* Faire le misérable.

MISERERE, *s. m.* Station qu'on fait en carême devant un crucifix, en chantant le miséréré. || Miséréré : sorte de colique très-violente. || Miséréré : cinquantième psaume.

MISERIA, *s. f.* Misère : état malheureux, extrême indigence. || Avarice, épargne sordide. || Misère, bagatelle, chose de peu de valeur. || *Es la miseria misma* : il tondrait un œuf. || *Miserias, pl.* Malheurs, infortunes, désastres.

MISERICORDIA, *s. f.* Miséricorde, pitié, compassion. || Miséricorde, grâce : pardon.

MISERICORDIOSAMENTE, *adv.* Miséricordieusement.

MISERICORDIOSÍSIMO, MA, *adj. sup.* de *Misericordioso.* Très-miséricordieux.

MISERICORDIOSO, SA, *adj.* Miséricordieux : enclin à la miséricorde.

MÍSERO, RA, *adj.* Misérable. V. *Miserable.* || *Mísero avariento* : pince-maille.

MISÉRRIMO, MA, *adj. sup.* de *Mísero.* Très-misérable.

MISION, *s. f.* Mission, envoi. || Mission : prêtres envoyés pour prêcher la foi aux infidèles. || Mission : prédication, travaux apostoliques des missionnaires. || Mission : province, canton où sont employés les missionnaires. || Frais, dépenses. || Ce qu'on donne aux moissonneurs pour leur nourriture pendant le temps de leur travail.

MISIONARIO, *s. m.* Missionnaire : prêtre, etc. employé aux missions.

MISIONERO, *s. m.* V. *Misionario.*

MISIVA, *adj.* Missive : pour être envoyée. || *Carta misiva* : lettre missive. V. *Carta.*

MISIVO, VA, *adj.* Missif, missive. On le dit d'un billet, d'une lettre.

MISMÍSIMO, MA, *adj. sup.* de *Mismo.*

MISMO, MA, *pron.* Même : qui n'est point autre. || Pareil, semblable. || Même : il s'emploie pour désigner plus particulièrement une personne, le haut degré d'une qualité, etc. || *Lo mismo como* : aussi bien que. || *Á un mismo tiempo* : au même temps. || *En el mismo tiempo* : en même temps. || *Lo mismo que* : à l'égal de, aussi bien que. || *Ahora mismo* : tout à l'heure. || *Por lo mismo* : par-là, ainsi. || *El mismo* : lui-même. || *Del mismo modo* : de même, tout de même.

* **MISTAGOGA**, *s. m.* Mystagogue : prêtre qui initiait aux mystères.

MISTAR, *v. a.* Parler : faire quelque bruit avec la bouche. On l'emploie le plus souvent avec une négation.

MISTELA, *s. f.* Boisson composée de vin, d'eau, de sucre et de cannelle.

MISTERIAL, *adj.* V. *Misterioso.*

MISTERIALMENTE, *adv.* V. *Misteriosamente.*

MISTERIO, *s. m.* Mystère : ce qu'il y a de plus caché dans une religion. || (*fig.*) Mystère : secret dans les affaires d'état, etc. || (*fig.*) Mystère : chose difficile à comprendre, à deviner. || *Hablar de misterio* : parler mystérieusement, avec réserve. || *No es sin misterio, no es sin falta de misterio* : ce n'est pas sans mystère, sans une raison, quoique inconnue. || *Hacer misterios* : faire mystère, tenir secret.

MISTERIOSAMENTE, *adv.* Mystérieusement : avec mystère.

MISTERIOSO, SA, *adj.* Mystérieux, secret, caché, énigmatique.

MÍSTICA, *s. f.* Théologie mystique. || Mysticité : recherche profonde en spiritualité.

MÍSTICAMENTE, *adv.* Mystiquement : selon les sens mystiques. || Spirituellement.

MÍSTICO, CA, *adj.* Mystique, figuré, allégorique. || Mystique : qui appartient à la mysticité.

MISTICON, *s. m.* Mystique : qui rafline sur les matières de dévotion, etc.

MISTIFORI, Locution latine qu'on applique en Espagne aux délits qui sont justiciables des tribunaux laïques, et des séculiers.

* **MISTRA**, *s. f.* Mystre : mesure grecque des liquides.

* **MITA**, *s. f.* Mite : scarabée très-petit.

MITAD, *s. f.* Moitié, demi, mi. || (*fig.*) Moitié : femme à l'égard du mari. || *A la mitad de cuaresma* : à la mi-carême. || *Mitad y mitad* : moitié par moitié.

MITAN, *s. m.* (*v.*) Sorte de toile. V. *Holandilla.*

MITAYO, *s. m.* Dans les villages indiens, l'homme désigné par le sort pour faire un certain travail.

MITIGACION, *s. f.* Mitigation, adoucissement.

MITIGADO, *p. p.* V. *Mitigar.*

MITIGADOR, RA, *s.* Celui qui mitige, qui pacifie : médiateur.

MITIGAR, *v. a.* Mitiger : adoucir, modérer.

MITIGATIVO, VA, *adj.* Qui mitige, qui adoucit : lénitif.

MITIGATORIO, RIA, *adj.* V. *Mitigativo.*

MITOLOGIA, *s. f.* Mythologie : science, explication de la fable.

MITOLÓGICO, CA, *adj.* Mythologique.

* **MITOLOGISTA**, *s. m.* V. *Mitólogo.*

* **MITÓLOGO**, *s. m.* Mythologue ou my-

thologiste : celui qui sait la mythologie, qui écrit la mythologie.

* MITON, *s. m.* Mitaine, miton : gant pour l'avant-bras.

MITOTE, *s. m.* Danse en rond des Indiens.

MITRA, *s. f.* Mitre : ornement de tête des évêques. || Ornement de tête des anciens Perses. || Épiscopat : dignité des évêques. || Diocèse, évêché. || Sorte de mitre de papier que portaient en Espagne les hérétiques condamnés au feu.

MITRADO, DA, *adj.* Mitré : qui a droit de porter la mitre.

MITRAR, *v. n.* Obtenir quelque évêché.

MITRIDÁTICO, CA, *adj.* Qui appartient au mithridate.

MITRIDATO, *s. m.* Mithridate : espèce de thériaque ou d'antidote.

* MITRILLA, *s. f.* Mitelle : plante.

MÍTULO, *s. m.* V. *Megillon.*

MIXTAMENTE, *adv.* On le dit d'une cause qui appartient au droit ecclésiastique et au droit civil.

MIXTIFORI, *adj. lat.* Mixte. On le dit des causes qui sont de la compétence et du juge séculier et du juge ecclésiastique.

MIXTILINEO, NEA, *adj.* (*géom.*) Mixtiligne : composé en partie de lignes droites, et en partie de lignes courbes.

MIXTION, *s. f.* Mixtion, mélange.

MIXTO, TA, *adj.* Mixte, mé angé. || On le dit d'un oiseau engendré de deux espèces différentes.

MIXTO, *s. m.* Mixte : corps mixte, composé d'élémens hétérogènes.

MIXTURA, *s. f.* Mélange, mixtion. || Pain fait de farine de divers grains : méture.

MIXTURADO, *p. p.* V. *Mixturar.*

MIXTURAR, *v. a.* Mêler, mélanger, mixtionner.

MIZ, *s. m.* (*fam.*) Minon, minet. Mot pour appeler les chats.

MIZ, MIZO, ZA, *s.* (*fam.*) Chat, chatte. V. *Gato, gata.*

MIZO, *s. m.* Manchot. || Gaucher. V. *Manco, izquierdo.*

MOA, *s. m.* Monnaie. V. *Moneda.*

MOBLADO, *p. p.* V. *Moblar.*

MOBLAR, *v. a.* Meubler : garnir de meubles.

MOBLE, *adj. m. f.* Mobile. V. *Móvil.*

* MOCA, *s. f.* Moka : sorte de café.

MOCADERO, *s. m.* Mouchoir de poche.

MOCADOR, *s. m.* V. *Mocadero.*

MOCANTE, *s. m.* (*boh.*) Mouchoir de poche. V. *Mocadero.*

MOCARRO, *s. m.* Morve qui pend au nez, roupie.

MOCEAR, *v. n.* Agir en jeune homme ; faire le jeune homme, folâtrer.

MOCEDAD, *s. f.* Jeunesse : espace de la vie entre l'enfance et l'âge viril. || Jeunesse : manque d'expérience, emportement de l'âge. || Jeunesse : jeunes gens. || Jeunesse : folies de jeunes gens. || *En mis mocedades*, dans ma jeunesse, dans mon jeune temps.

MOCERO, *adj.* et *s.* Coureur de femmes.

MOCETON, NA, *adj.* Jeune homme de belle taille, fort, robuste.

MOCHADA, *s. f.* Coup de tête, surtout en parlant des bêtes à cornes.

MOCHAR, *v. a.* (*inus.*) Mutiler, tronquer. V. *Desmochar.*

MOCHAZO, *s. m.* Coup de crosse de fusil.

MOCHETA, *s. f.* Chapiteau de colonne. || (*arch.*) Écoinçon : pierre de l'encoignure.

MOCHIL, *s. m.* Valet de laboureur.

MOCHILA, *s. m.* Espèce de caparaçon ou de housse de cheval. || Havre-sac de soldat. || Besace. || *Hacer mochila :* porter les provisions de bouche. On le dit des chasseurs, des voyageurs.

MOCHILERO, *s. m.* Besacier : celui qui porte le havre-sac, la besace.

MOCHIN, *s. m.* V. *Verdugo.*

MOCHO, CHA, *adj.* On le dit d'un taureau, etc., à qui on a coupé les cornes, ou qui n'en a point. || Tondu : à qui on a coupé les cheveux. || Taillé, émondé, en parlant d'un arbre. || Tronqué, en parlant d'une colonne, etc. || (*blas.*) Morné, sans dents, bec, langue, griffes, ni queue. || *Váyase mocha por cornuda.* (*fig.*) On le dit lorsque les défauts d'une chose sont compensés par la bonté d'une autre.

MOCHUELO, *s. m.* Hibou à oreilles d'âne, duc : oiseau de nuit. || (*fig.*) Buse, sot, ignorant, stupide. || *Tocar el mochuelo :* (*fig.*) être toujours le plus mal partagé.

MOCION, *s. f.* Motion, mouvement. || Mouvement, détermination de la volonté. || (*fig.*) Inspiration divine.

MOCITO, TA, *adj.* Jeune garçon ou fille.

MOCO, *s. m.* Morve : excrément qui sort par les narines. || Chancissure, moisissure. || Champignon qui se forme au lumignon d'une chandelle, etc. || Crasse : scorie qui tombe du fer qu'on bat sur l'enclume. || Suif qui coule d'une chandelle et qui s'y attache. || *Moco de pavo :* excroissance charnue au haut du bec du coq-d'Inde. || Passe-velours, amaranthe : plante. || *A moco de candil :* à la lueur d'une lampe, légèrement, superficiellement, sans réflexion. || *Caérsele el moco á alguno* ? marquer une simplicité, une bêtise extrême. || *¿ Es moco de pavo ?* est-ce donc une bagatelle ? || *Haber quitado á alguno los mocos :* avoir élevé quelqu'un dès l'enfance. || *No sabe quitarse los mocos :* il est d'une ignorance crasse. || *¿ Pues el niño tiene mocos ?* la chose est-elle donc méprisable ? || *Quitar los mocos :* donner un soufflet.

* MOCOSIDAD, *s. f.* Mucosité : humeur épaisse de la nature de la morve.

MOCOSO, SA, *adj.* Morveux, qui a de la morve. || Morveux, ignorant qui veut faire l'entendu. || Méprisable.

MOCOSUELO, *s. m.* (*fam.*) Morveux, nabot.

MODA, *s. f.* Mode, usage, manière de s'habiller, etc.

MODAL, *adj. m. f.* Qui renferme une manière d'être, une détermination particulière.

MODAL, *s. m.* Propriété : manière d'être ou d'agir propre ou particulière à un sujet. || *Modales, pl.* Manières.

MODELADO, *p. p.* V. *Modelar.*

MODELAR, *v. a.* Modeler : imiter en terre, en cire, etc.

MODELO, *s. m.* Modèle : exemplaire, au propre et au figuré.

* MÓDENA, *s. f.* (*géog.*) Modène : ville d'Italie.

MODENES, SA, *adj.* et *s.* De Modène.

MODERACION, *s. f.* Modération, retenue, modestie, sagesse. || Modération, diminution de prix.

MODERADAMENTE, *adv.* Modérément, sans excès. || Médiocrement.

MODERADÍSIMO, MA, *adj. sup.* de *Moderado.* Très-modéré.

MODERADO, *p. p.* V. *Moderar.* || *adj.* Modéré, modeste, sage, retenu.

MODERADOR, RA, *s. m.* Modérateur : celui qui dirige, qui gouverne.

MODERAMIENTO, *s. m.* V. *Moderacion.*

MODERAR, *v. a.* Modérer, tempérer, contenir, mettre des bornes. || Baisser, diminuer le prix.

MODERARSE (*en*), *v. r.* Se modérer, se posséder, se contenir.

MODERATIVO, VA, *adj.* V. *Moderatorio.*

MODERATORIO, RIA, *adj.* Qui modère, qui adoucit, qui tempère.

MODERNAMENTE, *adv.* Nouvellement, récemment.

MODERNÍSIMO, MA, *adj. sup.* de *Moderno.*

MODERNO, NA, *adj.* Moderne, nouveau, récent. || Nouveau venu dans un collége. V. *Nuevo.*

* MODERNOS, *s. m. pl.* Modernes : auteurs, artistes, hommes des derniers siècles depuis J.-C.

MODESTAMENTE, *adv.* Modestement.

MODESTIA, *s. f.* Modestie : retenue dans la manière de parler de soi. || Modestie : pudeur dans les discours, etc.

MODESTÍSIMAMENTE, *adv. sup.* de *Modestamente.* Très-modestement.

MODESTÍSIMO, MA, *adj. sup.* de *Modesto.*

MODESTO, TA, *adj.* Modeste : qui a de la modestie.

MODIFICACION, *s. f.* Modification, restriction, adoucissement, modération. || Modification : manière d'être d'une substance.

MODIFICADO, *p. p.* V. *Modificar.*

MODIFICADOR, RA, *s.* Celui qui modifie.

MODIFICAR, *v. a.* Modifier : donner un mode, une manière d'être. || Modifier, modérer, adoucir.

* MODIFICATIVO, VA, *adj.* Modificatif : qui modifie.

MODIFICATIVO, *s. m.* Modificatif : en grammaire, on le dit d'un mot qui modifie, qui détermine le sens d'un autre.

MODILLO, *s. m. dim.* de *Modo.*

MODILLON, *s. m.* Modillon : petite console qui soutient la corniche, surtout la corinthienne.

MODILLONCILLO, *s. m. dim.* de *Modillon.*

MODIO, *s. m.* Ancienne mesure romaine pour les choses sèches.

MODISMO, *s. m.* Idiomiste.

MODISTA, *s. m. f.* Modiste : personne qui fait des choses à la mode, surtout pour la parure des femmes. || Celui qui suit les modes avec exactitude et affectation.

MODO, *s. m.* Mode : manière d'être. || Modération, retenue. || Politesse, bienséance. || Qualité : caractère qui rend digne d'estime, de respect. || Mode : manière d'agir. || Mode des conjugaisons, mœuf. || Mode : ton dans lequel une pièce de musique est composée. || (*inus.*) Mode, ton. || Guise. || *Modo : adv.* en forme, en manière de, à la façon de. || *De modo :* de manière. || *De otro modo :* d'une autre manière, différemment. || *De un modo ó de otro :* de manière ou d'autre. || *Al modo que :* à l'égal de, aussi bien que. || *Del modo que :* ainsi que. || *Al modo que :* comme : de même que. || *Del mismo modo :* de même, tout de même. || *De cierto modo :* ainsi que. || *Á modo de :* en guise de, à la façon, à l'instar, à la manière de. || *De modo que :* de manière que. || *Por modo de decir :* par manière de dire. || *Cada uno tiene su modo de matar pulgas :* chacun agit à sa guise.

MODORRA, *s. f.* Assoupissement profond, sommeil léthargique. || Étourdissement que cause aux moutons une trop grande abondance de sang. || Temps qui précède immédiatement le point du jour, où le sommeil est le plus profond. || Fruit qui perd ses couleurs, qui commence à se gâter.

MODORRADO, *p. p.* V. *Modorrar.*

MODORRAR, *v. a.* Assoupir, engourdir, surtout les moutons.

MODORRARSE, *v. r.* Se flétrir, perdre sa couleur, commencer à se gâter, en parlant des fruits.

MODORRILLA, *s. f.* Troisième faction que les soldats font la nuit.

MODORRO, RRA, *adj.* Endormi, assoupi. || Sot, ignorant, imbécile.

MODORGO, *s. m.* Pleutre, lourd, stupide, qui n'est bon à rien.

MODULACION, *s. f.* Modulation : suite de tons conformes aux règles.

MODULADO, *p. p.* V. *Modular.*

MODULADOR, *s. m.* Celui qui module.

MODULANTE, *p. a.* (*inus.*) V. *Modular.* Qui module.

MODULAR, *v. n.* Moduler : chanter harmonieusement, faire des modulations agréables, composer un chant suivant les règles de la modulation.

MÓDULO, *s. m.* Module : mesure qui règle les proportions d'un ordre d'architecture. || Chant harmonieux, mélodie. || Module : diamètre d'une médaille.

MODURRÍA, *s. f.* (*inus.*) Sottise. V. *Boberia.*

* **MOEDA**, *s. f.* Vieille forêt de chênes, remplie de halliers.

MOFA, *s. f.* Moquerie, risée. || Persiflage. || *Hacer mofa* : se moquer.

MOFADO, *p. p.* V. *Mofar.*

MOFADOR, RA, *s.* Moqueur, railleur, persifleur.

MOFADURA, *s. f.* Moquerie, dérision. V. *Escarnio.*

MOFANTE, *p. a.* V. *Mofar.* Qui se moque, qui raille, qui persifle.

MOFAR (*de*), *v. n.* Se moquer, railler, bafouer.

MOFLETES, *s. m. pl.* Grosses joues.

* **MOFLETUDO, DA**, *adj.* Joufflu, mafflé.

MOFLIR, *v. a.* (*v.*) Manger, mâcher.

MOGA, *s. f.* Argent. V. *Dinero.*

MOGATE, *s. m.* Vernis qui couvre la faïence, etc. || *A, ó de medio mogate* : superficiellement, à la hâte, par manière d'acquit.

MOGATO, *s. m.* Hypocrite. V. *Mogigato.*

MOGE, *s. m.* Sauce de ragoût.

MOGELES, *s. m. pl.* (*mar.*) Moufles de vaisseau, fouets, queues-de-rat.

MOGERA, *s. f.* Alisier : arbre.

MOGÍ, *s. m.* V. *Cazuela.*

MOGICON, *s. m.* Coup de poing au visage : gourmade. || Espèce de massepain. || *Dar un mogicon* : (*pop.*) donner sur la gueule.

MOGIGANGA, *s. f.* Mascarade que font la nuit les corps de métiers, et où l'on se déguise surtout en animaux. || Chose ridicule faite pour se moquer de quelqu'un. || Momerie.

MOGIGATEZ, *s. f.* Hypocrisie.

MOGIGATO, TA, *adj.* Hypocrite qui affecte une fausse soumission pour arriver à ses fins.

MOGIL, *s. m.* V. *Cazuela.*

MOGOLLON, *s. m.* Arrivée d'un homme où il n'est pas invité. || Parasite. || Écorniflerie.

MOGOTE, *s. m.* Montagne isolée dont le sommet est en plate-forme. || Dune. || *Mogotes, pl.* Dagues : premiers bois du cerf et du daim. || *Mogotes de tierra* : témoins : buttes laissées après le déblai.

MOGROLLO, *s. m.* Parasite, écornifleur, écumeur de marmites. || Grossier, rustre, impoli.

MOHADA, *s. f.* Mouillage, etc. V. *Mojada.*

MOHARRA, *s. f.* Fer qui est au haut de la hampe d'un drapeau ou d'un étendard.

MOHARRACHE, *s. m.* Masque : personne masquée ridiculement. || Marmouset, petit homme mal fait.

MOHARRACHO, *s. m.* V. *Moharrache.*

MOHATRA, *s. f.* Mohatra : contrat ou marché usuraire, par lequel on vend très-cher, à crédit, pour racheter, à vil prix, argent comptant.

MOHATRANTE, *p. a.* de *Mohatrar.* Qui fait des mohatras.

MOHATRAR, *v. n.* Faire des mohatras.

MOHATRERO, RA, *adj.* Celui qui fait des mohatras, usurier.

MOHATRON, *s. m.* V. *Mohatrero.*

MOHECER, *v. a.* Moisir : couvrir de moisissure.

* **MOHECERSE**, *v. r.* Se moisir.

MOHECIDO, *p. p.* V. *Mohecer.* || *adj.* Moisi.

MOHIENTO, TA, *adj.* V. *Mohoso.*

MOHINA, *s. f.* Fâcherie : mauvaise humeur.

MOHINDAD, *s. f.* (*v.*) V. *Mohina.*

MOHINISIMO, MA, *adj. sup.* de *Mohino.*

MOHINO, NA, *adj.* Hargneux, fâché, irrité, courroucé. || Mule ou mulet né d'un cheval et d'une ânesse.

MOHINO, *s. m.* Celui qui joue seul contre plusieurs : banquier de pharaon, etc., chouette au piquet, etc. || *Tres al mohino* : trois contre un.

MOHO, *s. m.* Mousse : espèce de petite herbe. || Moisissure, chancissure, moisi. || (*fig.*) Paresse que donne l'oisiveté. || *No dejar criar moho* : (*fig. fam.*) ne pas laisser moisir les choses : s'en défaire ou les faire promptement.

MOHOSO, SA, *adj.* Moisi.

MOISES, *s. m.* (*n. p.*) Moïse.

MOJÁBANA, *s. f.* V. *Almojábana.*

MOJADA, *s. f.* Mouillure : l'action de mouiller. || *Murc.* Soupe : pain trempé dans quelque liqueur. || Blessure faite avec une arme pointue.

MOJADO, *p. p.* V. *Mojar.* || *Papel mojado* : onguent miton mitaine, expédient inutile.

* **MOJADOR**, *s. m.* Celui qui mouille, etc.

MOJADURA, *s. f.* Mouillure.

MOJAMA, *s. f.* Thon salé.

MOJAR (*en*), *v. a.* Mouiller, tremper, humecter, rendre humide. || Avoir part à une affaire : tremper dans un crime, etc. || *Por donde pasa moja.* On le dit d'une eau qu'on croyait froide et qui ne l'est point, d'une chose qui fait peu d'impression sur l'esprit. || *Mojar la sopa* : tremper la soupe.

MOJARRILLA, *s. f.* (*fam.*) Homme enjoué, sans souci, toujours de bonne humeur.

MOJO, *s. m.* V. *Remojo.*

MOJON, *s. m.* Borne : limite pour la division des terres. || Tas : amas, monceau. V. *Monton.*

MOJONA, *s. f.* Rente qu'on afferme dans les villages, et qui provient des droits sur le mesurage des vins, etc. || Arpentage ou bornage des terres.

MOJONACION, *s. f.* V. *Amojonamiento.*

MOJONADO, *p. p.* V. *Mojonar.*

MOJONAR, *v. a.* Poser des limites. V. *Amojonar.*

MOJONERA, *s. f.* Lisière : lieu où sont plantées les bornes ou limites.

MOJONERO, *s. m.* Mesureur de vin juridiquement établi.

MOLA, *s. f.* Môle : masse de chair informe et inanimée dont une femme accouche. || Farine d'orge mêlée avec du sel, dont on faisait usage dans les anciens sacrifices.

MOLADA, *s. f.* Quantité de couleur qu'on broie d'une fois sous la molette.

MOLAR, *adj.* Qui concerne la meule. || Qui peut moudre. || Molaire : dent qui sert à broyer.

MOLDADO, *p. p.* V. *Moldar.*

MOLDAR, *v. a.* Mouler. V. *Amoldar.* || Faire des moulures.

* **MOLDAVIA**, *s. f.* (*géog.*) Moldavie : contrée d'Europe, principauté tributaire du Turc.

* **MOLDAVIA**, *s. f.* Moldavique : mélisse des Canaries, plante hystérique.

MOLDE, *s. m.* Moule : matière creusée et préparée pour recevoir la cire, le plomb, etc. || Moule : tout ce qui sert à donner la forme. || Caractère d'imprimerie. || Aiguille de bas, etc. || Forme d'imprimerie : châssis garni de caractères arrangés. || (*fig.*) Modèle : exemplaire qu'il faut suivre. || *Echar en el molde* : mouler : jeter en moule. || *Molde de tontos* : personne sans cesse importunée, fatiguée par des sots. || *De molde* : en lettres moulées, imprimées. || À propos, fort bien, parfaitement.

MOLDEADO, *p. p.* V. *Moldear.*

MOLDEAR, *v. a.* Mouler. V. *Amoldar.*

MOLDERO, *s. m.* (*p.*) V. *Impresor, estampador.*

MOLDURA, *s. f.* Moulure : ornement d'architecture et de sculpture. || Suage, parmi les orfèvres. || Doucine : moulure ondoyante, convexe et concave. || *Molduras*, *pl.* Modenature : moulures de l'architecture. || Placard : menuiserie au-dessus d'une porte.

MOLDURADO, *p. p.* V. *Moldurar.*

MOLDURAR, *v. a.* Faire des moulures.

MOLE, *s. f.* Grande, grosse, lourde masse.

MOLE, *adj. m. f.* Mou, tendre : qui n'est pas dur. || Mou, lâche, efféminé.

MOLÉCULA, *s. f.* Molécule : petite partie organique.

MOLEDERO, RA, *adj.* (*p.*) Qui peut être moulu.

MOLEDOR, RA, *s.* Celui qui moud, qui broie. || Fâcheux : importun.

MOLEDURA, *s. f.* Broiement, mouture, etc. V. *Molienda.*

MOLENDERO, *s. m.* Celui qui mond. || Celui qui porte le blé au moulin pour le faire moudre. || Celui qui broie la pâte dont on fait le chocolat.

MOLER, *v. a.* Piler, moudre, broyer. || (*fig.*) Ennuyer, importuner, assommer par ses propos. || (*fig.*) Moudre, lasser, fatiguer. || User, gâter, détruire par l'usage. || Mâcher. || Assommer, rouer de coups, battre à outrance. || *Piedra de moler* : pierre meulière.

MOLERO, *s. m.* Celui qui fait, qui vend des pierres meulières.

MOLESTADÍSIMO, MA, *adj. sup.* de *Molestado.*

MOLESTADO, *p. p.* V. *Molestar.* || *adj.* Molesté.

MOLESTADOR, RA, *s.* Importun : qui tourmente, qui moleste.

MOLESTAMENTE, *adv.* D'une manière importune, fâcheuse.

MOLESTAR (*con*), *v. a.* Tracasser, molester, vexer, tourmenter. || Obséder : tourmenter par des illusions fréquentes.

MOLESTIA, *s. f.* Fâcherie, ennui, chagrin. || Incommodité : peine que cause une chose incommode.

MOLESTÍSIMO, MA, *adj. sup.* de *Molesto.* Très-fâcheux, etc.

MOLESTO, TA (*á*), *adj.* Fâcheux, ennuyeux, importun. || Lassant, déplaisant, ennuyant, assassinant, incommode, assiégeant, gênant : qui gêne, qui contraint.

MOLETA, *s. f. dim.* de *Muela.* Petite meule. || Molette : cône de marbre pour broyer les couleurs. || (*impr.*) Broyon : instrument qui sert à broyer.

* **MOLETON**, *s. m.* Molleton : étoffe très-douce et mollette de laine ou de coton.

MOLI, *s. m.* Moly : sorte d'ail qui a peu d'odeur.

* **MOLIBDATO**, *s. m.* (*chim.*) Molybdate : sel de l'acide molybdique.

MOLIBDENA, *s. f.* Molybdène : plombagine : pierre minérale.

MOLIBDICO, CA, *adj.* et *s.* (*chim.*) Molybdique : acide qui a pour base la molybdène.

MOLICIE, *s. f.* Mollesse : qualité des corps mous. || Mollesse : manque de vigueur, de fermeté d'âme. || Péché contre nature. || *Con molicie* : mollement, d'une manière molle.

MOLIDO, *p. p.* V. *Moler.* || *adj.* (*de*) Recru, las, fatigué, harassé.

MOLIENDA, *s. f.* Broiement, mouture :

action de moudre. || Quantité de blé qu'on moud, d'olives, etc., qu'on broie à la fois. || Lassitude, fatigue, ennui. || Ce qui les cause.

MOLIENTE, *p. a.* V. *Moler.* || Qui moud, qui broie, etc. || *Corriente y moliente.* (*fig.*) V. *Corriente.*

MOLIFICACION, *s. f.* L'action d'amollir.

MOLIFICADO, *p. p.* V. *Molificar.* || *adj.* Amolli.

MOLIFICANTE, *p. a.* V. *Molificar.* Amollissant, qui amollit.

MOLIFICAR, *v. a.* Amollir : rendre mou. || (*méd.*) Mollifier : rendre mou et fluide.

MOLIFICATIVO, VA, *adj.* Mollifiant : qui rend mou et fluide.

MOLIMIENTO, *s. m.* (*inus.*) Mouture : action de moudre. || Lassitude. V. *Moledura.*

* MOLINA, *s. f.* Moline : laine d'Espagne.

MOLINAR, *s. m.* (*v.*) Lieu où sont les moulins.

MOLINEJO, *s. m. dim.* de *Molino.*

MOLINERÍA, *s. f.* L'ensemble des moulins.

MOLINERO, RA, *s.* Meunier.

MOLINERO, RA, *adj.* Qui appartient au moulin. || Qui doit être moulu.

MOLINETE, *s. m. dim.* de *Molino.* Petit moulin. || Moulinet : espèce de tourniquet pour enlever ou tirer des fardeaux. || (*mar.*) Guindeau, cabestan, vireveau.

MOLINILLO, *s. m. dim.* de *Molino.* Petit moulin à café, etc. || Moulinet pour remuer le chocolat : moussoir. || Garniture qu'on portait anciennement sur les habits.

MOLINISMO, *s. m.* Molinisme : opinion de Molina sur la Grâce.

MOLINISTA, *s. m.* Moliniste : attaché au molinisme.

MOLINITO, *s. m. dim.* de *Molino.*

MOLINO, *s. m.* Moulin : machine à moudre du grain. || Moulin : machine servant à battre, à broyer, etc., moulin à foulon, à papier, à poudre, etc. || (*fig.*) Homme turbulent, inquiet, sans cesse en mouvement. || (*fam.*) La bouche. || (*boh.*) La question. V. *Tormento.* || Moulin à vent. || *Molino de sangre :* moulin à bras, moulin que des hommes ou des chevaux font tourner. || *Piedra de molino :* pierre meulière. || *Molino de agua ó de barca :* moulin à nef, moulin à eau construit sur un bateau. || *Llevar el agua á su molino :* (*fig.*) faire venir l'eau au moulin, se procurer du profit par son industrie.

MOLITIVO, VA, *adj.* V. *Molificativo.*

MOLLA, *s. f. Murc.* Mie de pain. || Mollet : le gras de la jambe.

MOLLAR, *adj. m. f.* Mou : tendre, facile à rompre, à broyer. || On le dit de la viande maigre et sans os. || (*fig.*) Emploi lucratif et peu pénible. || Crédule, facile. || Mollet, en parlant du gras de la jambe.

MOLLEAR, *v. n.* Mollir : devenir mou, céder à une pression extérieure. || (*fig.*) Mollir : céder trop aisément.

MOLLEDO, *s. m.* Partie ronde et charnue du corps : gras de la jambe. || Mie de pain.

MOLLEJA, *s. f.* Ris de veau : glandule sous la gorge de cet animal. || Gésier : second ventricule des oiseaux. || (*véner.*) Mulette : gésier des oiseaux de proie.

MOLLEJILLA, ITA, *s. dim.* de *Molleja.*

MOLLEJON, *s. m. augm.* de *Molleja.* || Gros ris de veau. || (*fig.*) Homme gras, replet, ou d'un esprit mou, d'un caractère facile.

MOLLEJUELA, *s. f. dim.* de *Molleja.* Petit ris de veau, etc.

MOLLENTAR, *v. a.* (*v.*) Amollir. V. *Amollentar.*

MOLLERA, *s. f.* Sommet de la tête : sinciput. || *No haber cerrado la mollera :* avoir peu de jugement. || *Poner sal en la mollera :* (*fig.*) rendre sage à force de corrections, de châtimens. || *Ser duro de mollera :* être têtu, opiniâtre. || Avoir la tête dure, être lent à comprendre. || *Tener ya dura la mollera :* n'être plus en état, dans l'âge d'apprendre.

MOLLERON, *s. m.* (*boh.*) Casque d'acier.

MOLLESCER, *v. a.* (*v.*) V. *Ablandar.*

MOLLESCIENTE, *p. a.* (*v.*) de *Mollescer.* Amollissant : qui rend mou.

MOLLETA, *s. f.* Mouchettes. V. *Despabiladeras.* || Pain de fleur de farine, petit quelquefois avec du lait.

MOLLETE, *s. m.* Pain mollet, miche : petit pain blanc. || *Molletes*, *pl.* Grosses joues rondes.

MOLLETUDO, DA, *adj.* Joufflu : qui a de grosses joues.

MOLLEZ, *s. f.* (*v.*) V. *Molicie.* || (*v.*) V. *Afeminacion, delicadeza.*

MOLLEZA, *s. f.* (*v.*) Mollesse. V. *Blandura.*

MOLLICIO, CIA, *adj.* (*v.*) Mou, tendre. V. *Blando, tierno.*

MOLLIDURA, *s. f.* (*v.*) V. *Blandura.*

MOLLINA, *s. f.* Petite pluie douce.

MOLLINITA, *s. f. dim.* de *Mollina.*

MOLLIR, *v. a.* (*v.*) V. *Amollentar.*

MOLLIZNA, *s. f.* V. *Mollina.*

MOLLIZNAR, *v. n.* Pleuvoir légèrement : tomber, en parlant d'une pluie douce.

MOLLIZNEAR, *v. n.* V. *Molliznar.*

MOLONDRO, *s. m.* Fainéant, lâche, paresseux. || Ignorant : qui ne sait rien.

MOLONDRON, *s. m.* V. *Mollondron.*

MOLOSO, *s. m.* Molosse : pied de vers latin composé de trois syllabes longues.

MOLTURA, *s. f. Arag.* Mouture. V. *Maquila.*

* MOLUCAS, *s, f. pl.* (*géog.*) Moluques : îles de la mer des Indes, sous la ligne.

* MOLUSCOS, *s. m. pl.* (*hist. nat.*) Mollusques : vers imparfaits.

MOMENTÁNEAMENTE, *adv.* momentanément : pendant peu de temps.

MOMENTÁNEO, NEA, *adj.* Momentané : qui ne dure qu'un moment.

MOMENTO, *s. m.* Moment, instant. ‖ Importance. ‖ Moment : produit d'une puissance par le bras du lévier suivant lequel elle agit. ‖ *A cada momento* : à tout moment, à tous momens, sans cesse. ‖ *Al momento preciso* : au point nommé. ‖ *En el momento* : tout-à-l'heure. ‖ *Al momento* : à l'instant, sur-le-champ. ‖ *Por momentos* : à tout moment, sans cesse.

MOMERÍA, *s. f.* Momerie, bouffonnerie, mascarade.

* MOMIA, *s. f.* Momie : corps d'égyptien embaumé.

MOMIO, MIA, *adj.* Maigre, sec, décharné.

MOMO, *s. m.* Geste : figure, grimace pour faire rire. ‖ *Hacerse momo* : tenir toujours les cartes au jeu, être toujours banquier, etc.

MOMORDIGA, *s. f.* V. *Balsamina.*

* MOMPELLER, *s. m.* (*géog.*) Montpellier : ville de France.

MOMPERADA, *adj.* On le dit d'une espèce d'étamine extrêmement fine et lustrée.

MONA, *s. f.* Guenon : femelle du singe. ‖ (*fam.*) Ivresse ou ivrogne. ‖ *Murc.* et *Val.* Gâteau couvert d'œufs cuits dans leur coque pour le dimanche des rameaux. ‖ (*fig.*) Mijaurée : femme à manières affectées ou ridicules. ‖ Personne qui fait tout par imitation des autres. ‖ *Mona aderezada* : (*fig.*) guenuche coiffée : femme laide et fort parée. ‖ *Hecho una mona.* On le dit de quelqu'un qui a essuyé un affront.

MONACAL, *adj. m. f.* Monacal : qui appartient aux moines.

* MONACALMENTE, *adv.* Monacalement : d'une manière monacale.

MONACATO, *s. m.* Monachisme : état des moines.

MONACILLO, *s. m.* Petit garçon qui sert les messes dans un couvent de moines.

MONACORDIO, *s. m.* Manicordion : espèce de petite épinette. ‖ Monocorde : corde tendue sur un instrument divisé, pour connaître les intervalles des sons.

MONADA, *s. f.* Mine, grimace, geste affecté, singerie. ‖ Monade : élément simple des êtres. ‖ Momerie : sentiment simulé pour tromper ou faire rire. ‖ *Monadas, pl.* Jolivetés : gentillesses d'enfant.

MONAGO, et MONAGUILLO, *s. m.* V. *Monacillo.*

MONAQUISMO, *s. m.* Moinaille, monachisme : état, corps des moines.

MONARCA, *s. m.* Monarque : prince souverain.

MONARQUÍA, *s. f.* Monarchie : état gouverné par un seul.

MONÁRQUICO, CA, *adj.* Monarchique : de la monarchie.

* MONARQUISTA, *s. m.* Monarchiste : partisan de la monarchie.

MONASTERIAL, *adj. m. f.* V. *Monástico.*

* MONASTERILLO, *s. m. dim.* de *Monasterio.*

MONASTERIO, *s. m.* Monastère, couvent.

MONÁSTICAMENTE, *adv.* Suivant les règles monastiques.

MONÁSTICO, CA, *adj.* Monastique : de moine, qui concerne les moines.

MONAZO, ZA, *s. augm.* de *Mono.*

MONDA, *s. f.* Taille des arbres. ‖ Nettoiement. ‖ Temps propre à tailler les arbres. ‖ *Mondas, pl.* Fêtes en l'honneur de la Vierge, célébrées avec beaucoup de solennité dans la ville de Talavéra.

MONDADIÉNTES, *s. m.* Cure-dents.

MONDADO, *p. p.* V. *Mondar.*

MONDADOR, RA, *s.* Celui qui monde, nettoie.

MONDADURA, *s. f.* L'action de monder, de nettoyer. ‖ *Mondaduras, pl.* Coquilles de noix, pelures de pommes, criblures de grains, etc.

MONDAORÉJAS, *s. m.* Cure-oreilles.

MONDAR, *v. a.* Monder, nettoyer : ôter la peau. ‖ Écaler : cerner des noix, écosser des pois, etc. ‖ Tondre : couper les cheveux. ‖ (*fig.*) Dépouiller : ôter à quelqu'un son argent. ‖ *Mondar el haza* : (*fig.*) débarrasser un lieu, ou déménager, décamper sans rien dire, lever le piquet. ‖ *Mondar los huesos* : manger goulument, ne laisser que les os. ‖ *Mondar nisperos.* V. *Nispero.*

MONDARSE, *v. r.* Décamper, s'en aller, escamper.

MONDEJO, *s. m.* Panse de porc ou de mouton farcie.

MONDO, DA, *adj.* Mondé. ‖ Pur, net, sans mélange.

MONDONGA, *s. f.* (*fam.*) Femme de chambre des dames attachées à la reine. ‖ Gaupe, femme malpropre.

MONDONGO, *s. m.* Tripes : intestins d'animaux de boucherie, remplis de sang en forme de boudins, ou de chair de cochon. ‖ Tripes fricassées qu'on vend au coin des rues dans quelques endroits.

* MONDONGONIZAR, *v. a.* (*fam.*) Fricasser des tripes : en faire des boudins, des saucisses, etc.

MONDONGUERO, RA, *s.* Vendeuse, fricasseuse de tripes, de boudins, de saucisses.

MONDONGUIL, *adj. m. f.* (*fam.*) Qui concerne les tripes, les boudins, les saucisses, etc.

MONEDA, *s. f.* Monnaie : pièce de métal au coin de l'état, du prince, etc. ‖ Argent monnayé. ‖ *Moneda corriente* : monnaie ou espèces rognées dont on a [illegible] cordon.

‖ *Pagar en la misma moneda* : (*fig.*) payer en même monnaie : rendre la pareille. ‖ *Casa de moneda* : hôtel des monnaies. ‖ *Moneda suelta* : petites espèces. ‖ *Una moneda* : une pièce, une pièce de monnaie. ‖ *Moneda amonedada* : espèces, numéraire effectif.

MONEDADO, *p. p.* V. *Monedar.*

* MONEDAGE, *s. m.* Monnayage : fabrication de la monnaie.

MONEDAR, *v. a.* Monnayer. V. *Amonedar.*

MONEDEADO, *p. p.* V. *Monedear.*

MONEDEAR, *v. a.* V. *Amonedar.*

MONEDERÍA, *s. f.* L'état de monnayeur.

MONEDERO, *s. m.* Monnayeur : celui qui travaille à la monnaie. ‖ *Monedero falso* : faux monnayeur.

MONERÍA, *s. f.* Singerie, grimace, gestes de singe ou de bouffon. ‖ Chose de peu d'importance ou de valeur, bagatelle.

MONESCO, CA, *adj.* (*fam.*) De singe. Les Français ont *singeresse* qui ne s'emploie qu'au féminin, pour marquer une imitation fausse et affectée.

MONESTERIAL, *adj.* V. *Monasterial.*

MONESTERIO, *s. m.* V. *Monasterio.*

MONETARIO, *s. m.* Monétaire : cabinet, armoire où l'on garde les anciennes monnaies.

* MONFERRATO, *s. m.* (*géog.*) Monferrat : province d'Italie.

MONFÍ, *s. m.* Nom de certains Maures qui vivaient de brigandages.

MONGE, *s. m.* Moine, solitaire, anachorète. ‖ *El hábito no hace al monge* : l'habit ne fait pas le moine.

MONGECICO, ILLO, ITO, *s. m. dim.* de *Monge.*

MONGÍA, *s. f.* (*v.*) Monachisme. V. *Monacato.* ‖ Prébende, bénéfice, office monacal.

* MONGIBELO, *s. m.* (*géog.*) Mont-Gibel, Etna : montagne de Sicile qui brûle toujours.

MONGIL, *s. m.* Habit de religieuse, de veuve, de femme en deuil.

MONGÍO, *s. m.* État de religieuse. ‖ Prise d'habit.

* MONICA, *s. f.* (*n. p.*) Monique.

* MONICACO, *s. m.* Mirmidon, margajat.

MONICION, *s. f.* Monition : avertissement juridique avant l'excommunication. ‖ Publication de bans de mariage.

* MONICONGO, *s. m.* Marmot : gros singe

MONIGOTE, *s. m.* (*pop.*) Frère lai. ‖ (*id.*) Homme ignorant dans son métier.

* MONILLA, *s. f.* Guenuche : petite guenon.

MONILLO, *s. m.* Corset de femme sans manches.

MONIPOLIO, *s. m.* Monopole. V. *Monopolio.*

MONIS, *s. f.* *Arag.* Espèce de macaron ou de biscuit. ‖ Petite babiole joliment travaillée. ‖ *Monises*, *pl.* De l'argent, des espèces. Dans ce sens il est populaire.

MONITA, *s. f.* V. *Monilla.*

MONITOR, *s. m.* V. *Admonitor.*

MONITORÍA, *s. f.* Monitoire, monitorial.

* MONITORIAL, *adj. m. f.* Monitorial : en forme de monitoire.

MONITORIO, RIA, *adj.* Qui avertit, monitorial.

* MONITORIO, *s. m.* Monitoire : lettre de l'official pour forcer à des révélations.

MONJA, *s. f.* Religieuse, nonne, nonnain. ‖ *Monja lega* : sœur laie. ‖ *Monjas*, *pl.* Religieuses : bluettes qui parcourent un morceau de papier qui brûle. ‖ *Monjas de Santa Ursula* : Ursulines.

* MONJITA, *s. f.* Nonnette : jeune religieuse.

* MONMELLAN, *s. m.* (*géog.*) Montmélian : ville.

MONO, NA, *adj.* (*fam.*) Joli, mignon, gentil, plaisant. ‖ (*fig.*) Celui qui cherche à faire rire.

MONO, *s. m.* Singe : quadrupède. ‖ (*fig.*) Singe : homme qui en contrefait un autre. ‖ Marmot : gros singe. ‖ *Mono grande* : magot, tartarin, momenet : singe cynocéphale. ‖ *Quedarse hecho un mono* : (*fig.*) échouer dans un projet, rester avec sa courte honte.

* MONOCERONTE, *s. m.* Monocéros, licorne cétacée.

MONOCEROTE, *s. m.* Licorne : animal qui n'a qu'une corne.

MONÓCULO, LA, *adj.* Borgne : qui n'a qu'un œil.

* MONÓCULO, *s. m.* (*chir.*) Monocule : bandage pour la fistule lacrymale. ‖ (*opt.*) Monocule : loupe ou lorgnette.

* MONOGAMÍA, *s. f.* Monogamie : état de ceux qui n'ont été mariés qu'une fois.

* MONÓGAMO, MA, *s.* Monogame : qui n'a été marié qu'une fois.

MONOGRAMA, *s. f.* Monogramme : chiffre qui renferme le nom.

MONÓLOGO, *s. m.* Monologue : scène dramatique où un acteur parle seul.

MONOMAQUÍA, *s. f.* Monomachie : combat singulier, duel.

* MONOMIO, *s. m.* (*alg.*) Monome : quantité qui n'est pas divisée par des signes.

MONOPÁSTOS, *s. f.* Poulie simple.

* MONOPÉTALO, LA, *adj.* Monopétale. On le dit en botanique des fleurs qui n'ont qu'un pétale, qu'une feuille.

MONOPOLIO, *s. m.* Monopole : commerce illicite entre les mains d'un seul. ‖ Monopole : convention de commerçans pour élever ou enchérir une marchandise. ‖ Accaparement : amas fait pour revendre à plus haut prix lors de la disette.

* **MONOPOLISTA**, *s. m.* Monopoleur : celui qui fait le monopole.

* **MONOPTERIO**, *s. m.* (*arch.*) Monoptère : temple rond, sans murailles, porté sur des colonnes.

* **MONOSILÁBICO, CA**, *adj.* Monosyllabique; dont tous les mots sont des monosyllabes.

MONOSÍLABO, BA, *adj.* et *s.* Monosyllabe : qui n'est que d'une syllabe.

MONOSTROFE, *s. f.* Pièce de poésie d'une seule strophe, chanson d'un couplet.

* **MONOTE**, *s. m.* Marmot : gros singe. ‖ Magot : figure grotesque de porcelaine de la Chine.

* **MONOTONÍA**, *s. f.* Monotonie : uniformité ennuyeuse de tons. ‖ (*fig.*) Monotonie : uniformité de figures, de pensées, en parlant d'un vers.

* **MONOTONO, NA**, *adj.* Monotone : toujours sur le même ton.

* **MONOTRÍGLIFO**, *s. m.* (*arch.*) Monotriglyphie : espace d'un triglyphe entre deux colonnes.

MONSEÑOR, *s. m.* Monseigneur. Titre d'honneur.

MONSIUR, *s. m.* Monsieur.

* **MONSTRO**, *s. m.* (*v.*) V. *Monstruo.*

MONSTRUO, *s. m.* Monstre : animal conformé contre l'ordre de la nature. ‖ Chose surprenante, incroyable, d'une grandeur extraordinaire. ‖ Monstre : personne extrêmement laide.

MONSTRUOSAMENTE, *adv.* Monstrueusement.

MONSTRUOSIDAD, *s. f.* Monstruosité : caractère, vice de ce qui est monstrueux, au propre et au figuré.

MONSTRUOSO, SA, *adj.* Monstrueux : d'une conformation contraire à l'ordre de la nature. ‖ Monstrueux, prodigieux, excessif. ‖ (*fig.*) Monstrueux : vicieux à l'excès.

MONTA, *s. m.* Montant : total d'un compte. ‖ Valeur, prix intrinsèque d'une chose. ‖ Bouteselle : signal que donne la trompette pour monter à cheval. ‖ Monte : accouplement des chevaux et jumens. ‖ Monte : temps de l'accouplement des chevaux. ‖ V. *Acaballadero.*

MONTADERO, *s. m.* V. *Montador.*

MONTADGAR, *v. a.* (*v.*) V. *Montazgar.*

MONTADGO, *s. m.* V. *Montazgo.*

MONTADO, *p. p.* V. *Montar.*

MONTADO, *s. m.* Cavalier armé et équipé, que chaque chevalier d'un ordre militaire est obligé d'envoyer à la guerre à sa place. ‖ Cheval harnaché. ‖ Cavalier : soldat à cheval.

MONTADOR, *s. m.* Écuyer : celui qui monte bien à cheval. ‖ Montoir : pierre, etc., qui sert à monter à cheval.

MONTADURA, *s. f.* Harnais de cheval : équipage du cavalier.

MONTAGE, *s. m.* L'action de monter l'artillerie. ‖ *Montages*, *pl.* Affuts de canon.

MONTANERA, *s. f.* Bois de chênes, chênaie où l'on met les cochons à l'engrais. ‖ Temps qu'ils y demeurent. ‖ Glandée : récolte de glands, de fruits des forêts. ‖ *Estar en montanera* : (*fig. fam.*) s'engraisser : être en bonne cuisine, être comme un coq en pâte.

MONTANERO, *s. m.* Garde d'un bois.

MONTANO, NA, *adj.* De montagne : qui appartient aux montagnes.

MONTANTADA, *s. f.* Ostentation, faste, vanité. ‖ Quantité, multitude.

MONTANTE, *s. m.* Espadon : grande et large épée à deux mains. ‖ Pièce de feu d'artifice, qui a la forme d'un espadon. ‖ (*blas.*) Montant. ‖ *Meter el montante* : séparer avec l'espadon ceux qui font assaut. ‖ (*fig.*) Mettre le holà dans une querelle.

MONTANTEAR, *v. n.* Espadonner : se servir de l'espadon. ‖ (*fig.*) Prendre, affecter des airs de maître, vouloir primer parmi ses égaux.

MONTANTERO, *s. m.* Celui qui se bat avec l'espadon.

MONTAÑA, *s. f.* Montagne. V. *Monte.* ‖ *Montaña de pinos* : (*fig.*) lieu public de débauche. V. *Mancebia.*

MONTAÑES, SA, *adj.* et *s.* De montagne, montagnard des montagnes de Burgos.

MONTAÑETA, *s. f.* Monticule : petite montagne.

MONTAÑOSO, SA, *adj.* Montagneux : plein de montagnes.

MONTAÑUELA, *s. f.* Monticule. V. *Montañeta.*

MONTAR (*en*), *v. n.* Monter, et surtout monter à cheval. ‖ Monter : se monter, faire la somme de. ‖ (*fig.*) Importer, être de conséquence. ‖ *Montar el arma de fuego* : armer, bander une arme à feu. ‖ *Montar en cuidado* : redoubler de soins, d'inquiétude. ‖ *Montar la artilleria* : monter les canons sur leurs affuts. ‖ *Montar la brecha* : (*mil.*) monter à la brèche, à l'assaut. ‖ *Montar la guardia, la trinchera* : (*mil.*) monter la garde, la tranchée. ‖ *Montar un relox* : monter une montre. ‖ *Montar mal á caballo* : monter, aller mal à cheval. ‖ *El estribo de montar* : l'étrier du montoir. ‖ *El lado de montar* : le côté du montoir. ‖ *Montar á la gineta* : aller à cheval à la genette. ‖ *Bestia de montar* : monture : bête sur laquelle on monte. ‖ *Montar en pelo* : monter à poil. ‖ *Montar el cabo, la punta.* V. *Doblar el cabo, la punta.* ‖ *Montar en cólera* : s'irriter, se mettre en colère.

MONTAR, *v. a.* Mettre à l'amende celui qui entre dans un bois ou forêt.

MONTARAZ, *adj.* et *s. m. f.* De montagne : montagnard, qui vit dans les montagnes. ‖ Garde de bois. ‖ Sauvage : qui vit dans les bois.

MONTAS, *adv.* (*pop.*) Et même, et quand même.

MONTAZGAR, *v. a.* Lever le droit sur le passage des troupeaux. V. *Montazgo.*

MONTAZGO, *s. m.* Droit : impôt sur les troupeaux qui passent d'un lieu à un autre, pied fourché, etc. || Endroit par où passent les troupeaux.

MONTE, *s. m.* Mont : montagne. || Forêt, bois. || (*fig.*) Embarras : obstacle difficile à surmonter. || (*fam.*) Tête bien fournie en cheveux. || Talon : ce qui reste de cartes après qu'on a donné aux joueurs le nombre nécessaire. || (*boh.*) Lieu de débauche. V. *Mancebia.* || (*v.*) V. *Monteria.* || *Monte tallar :* bois taillis : bois en coupe réglée. || *Monte de abetos :* sapinière : lieu planté de sapins. || *Monte comunal :* segrairie : bois possédé en commun. || *Monte alto :* bois de haute-futaie. || *Monte bajo :* bois taillis. || *Monte cerrado.* V. *Moeda.* || *Monte pio, de piedad :* mont-de-piété : lieu où l'on prête, ou sur gage sans intérêts, ou a des intérêts très-modiques. || *Monte hueco :* bois à claire-voie. || *Andar á monte :* (*fig.*) se sauver dans les montagnes, dans les bois pour échapper à la justice. || Cesser de paraître dans les endroits que l'on fréquentait. || *Prometer montes de oro :* (*fam.*) promettre des monts d'or, ou monts et merveilles.

MONTEA, *s. f.* Coupe de pierres, art de les tailler. || Elévation : plan orthographique d'un bâtiment sur le papier. || Arc de voûte dans sa partie convexe.

MONTEADO, *p. p.* V. *Montear.*

MONTEAR, *v. a.* Chasser dans les montagnes aux bêtes fauves, etc. || Dessiner l'élévation d'un bâtiment, faire un plan orthographique.

* MONTECARMELO, *s. m.* (*géog.*) Mont-Carmel.

* MONTELÍBANO, *s. m.* (*géog.*) Mont-Liban.

* MONTE OLIVETO, *s. m.* (*géog.*) Mont des Olives.

MONTECICO, ILLO, ITO, *s. m. dim.* de *Monte.* Monticule : petite montagne.

MONTERA, *s. f.* Espèce de gros bonnet de drap que portent les gens de la campagne, etc.

MONTERERÍA, *s. f.* Endroit où l'on fait, où l'on vend les *Monteras.*

MONTERERO, *s. m.* Faiseur de bonnets de drap.

MONTEREY, *s. m.* Sorte de pâté en forme de bateau.

MONTERÍA, *s. f.* Vénerie : chasse aux bêtes noires et fauves. || Vénerie : art de chasser. || Boutique, endroit où l'on vend des bonnets de drap pour les campagnards.

MONTERO, *s. m.* Veneur : celui qui conduit la chasse, qui dirige les chiens, etc. || *Montero de espinosa :* officier du palais qui assiste au coucher du roi, ferme sa porte, met la clef dans sa poche, et couche dans une chambre attenante à la sienne. || *Montero de lebrel :* veneur qui conduit les lévriers. || *Montero de trailla :* veneur qui mène en laisse les chiens courans. || *Montero mayor :* grand veneur. || *Montero mayor :* grand louvetier : chef de la louveterie. || *Casa del montero :* muette, maison de chasse. || *Montero de cámara.* V. *Montero de espinosa.*

MONTERO, RA, *adj.* (*v.*) V. *Montes.*

MONTERON, *s. m. augm.* de *Montero.*

MONTES, *adj. m. f.* De montagne, farouche, sauvage, féroce.

* MONTESA, *s. f.* Ordre militaire de Notre-Dame, institué par Jacques II, roi d'Aragon, qui lui donna la ville de Montésa.

MONTESCOS, *s. m. pl.* On ne l'emploie que dans cette phrase familière : *Hay montescos y capeletes :* il y a du grabuge.

MONTESINO, NA, *adj.* Sauvage, qui vit dans les bois. || (*v. fig.*) V. *Agreste, huraño.*

MONTO, *s. m.* V. *Monta.*

* MONTOBAN, *s. f.* (*géog.*) Montauban : ville de France.

MONTON, *s. m.* Tas, amas, monceau. || (*fig.*) Homme qui n'est bon à rien. || Sale, malpropre. || *De monton, ó en monton :* en tas, pêle-mêle, sans ordre. || *Por monton :* en bloc, sans compter. || *Vender ó comprar al monton,* vendre ou acheter en bloc. || *De monton :* à la billebaude, sans ordre et en confusion. || *Monton de tierra.* On le dit d'un homme très-âgé. || *Monton de avena, fango,* etc. : atterrissement : dépôt de terre fait par les eaux sur leurs bords. || *Á montones :* à monceau, à foison.

MONTOSO, SA, *adj.* V. *Montuoso.*

MONTOYA, *s. f.* V. *Mariona.*

MONTUOSO, SA, *adj.* Montueux, rempli de montagnes.

MONTURA, *s. f.* Monture : bête qu'on monte. || Monture : bois, etc., sur lequel on monte un fusil, etc. || Harnais : armure complète d'un homme d'armes. || *Montura del freno, ó bocado :* monture de bride.

* MONUELO, *s. m.* Marmouset : petit garçon.

MONUMENTO, *s. m.* Monument : marque publique pour transmettre une chose à la postérité. || Chapelle décorée en forme de tombeau, où l'on dépose le corps de Notre-Seigneur le jeudi-saint. || *Monumentos, pl.* Monumens : histoire des anciens temps.

MONZON, *s. m.* (*mar.*) Mousson : vent réglé et périodique de la mer des Indes.

MOÑA, *s. f.* Poupée : figure de femme qui sert de modèle pour l'habillement. || Déplaisir, fâcherie, tristesse. || (*fam.*) Ivrognerie, ivresse.

MONO, *s. m.* Tignon, tortillon, chignon : cercle que les femmes forment avec leurs cheveux sur le haut de la tête. Il est traversé

d'une aiguille de métal, et attaché avec un ruban. || Huppe : touffe de plumes qu'ont certains oiseaux sur la tête. || Cadogan, catogan : nœud qui attache les cheveux près de la tête.

MOÑUDO, DA, *adj.* Huppé, surtout en parlant des poules.

MOQUEAR, *v. n.* Se moucher.

MOQUERO, *s. m.* (*fam.*) Mouchoir de poche.

*MOQUETA, *s. f.* Moquette, étoffe velue, à tissu comme le velours.

MOQUETE, *s. m.* Mornifle, gourmade: coup de poing sur le nez.

MOQUETEAR, *v. n.* (*fam.*) Se moucher souvent, avoir sans cesse le mouchoir à la main.

MOQUETEAR, *v. a.* (*fam.*) Donner des mornifles.

MOQUETEARSE, *v. r.* Se donner mutuellement des coups de poing sur le nez, se gourmer.

* MOQUÍFERO, RA, *adj.* (*fam.*) Morveux.

MOQUILLO, *s. m. dim.* de *Moco.* Petite quantité de morve, etc. || Pépie : maladie des poules. V. *Gabarro.* || *Moquillo y codillo.* On le dit dit au jeu de l'hombre lorsqu'on gagne la poule après avoir fait codille.

MOQUITA, *s. f.* Roupie : goutte d'eau qui découle du nez.

MOQUITO, *s. m. dim.* de *Moco.*

MORA, *s. f.* (*prat.*) Délai, retardement. || Mûre : fruit du mûrier. || *Yerba mora* : morelle : espèce de solanum.

MORABITO, *s. m.* Morabint, morabite: nom d'une secte de mahométans.

MORACHO, CHA, *adj.* Violet, très-foncé, presque noir. || *Aceitunas morachas* : olives qui commencent à noircir.

MORADA, *s. f.* Manoir, séjour, demeure, habitation, retraite.

MORADO, DA, *adj.* De couleur de mûre, violet foncé.

MORADOR, *s. m.* Habitant.

MORAGA, *s. f.* Botte que font les glaneuses.

MORAL, *s. m.* Mûrier : arbre qui porte les mûres.

MORAL, *s. f.* Morale : science des mœurs.

MORAL, *adj. m. f.* Moral : qui regarde les mœurs. || *Evidencia moral* : évidence ou certitude morale, extrême probabilité.

*MORALEJA, *s. f.* Moralité : sens moral d'un apologue, etc.

MORALIDAD, *s. f.* Moralité, réflexion morale. || Moralité : rapport des actions avec la morale, qualité qui les rend moralement bonnes ou mauvaises.

MORALISTA, *s. m.* Moraliste: écrivain qui traite des mœurs.

*MORALIZADOR, RA, *s.* Moraliseur : celui qui affecte de parler morale.

MORALIZAR, *v. a.* Moraliser : faire des réflexions morales.

MORALMENTE, *adv.* Moralement : suivant les règles de la morale. || Moralement : suivant l'opinion généralement reçue.

MORANZA, *s. f.* (*v.*) Séjour, demeure. V. *Morada.*

MORAR (*en*), *v. n.* Demeurer, habiter, séjourner.

* MORATO, TA, *adj.* (*poés.*) On le dit du poëme qui a trait aux mœurs.

MORATORIA, *s. f.* Répit : délai accordé à un débiteur. || Demeure.

MORBIDEZ, *s. f.* (*peint.*) Morbidesse : mollesse des chairs dans les figures d'un tableau.

MÓRBIDO, DA, *adj.* Malade, infirme. || Malsain : qui cause des maladies. || Morbide. On le dit en peinture des chairs rendues avec toute leur mollesse, leur flexibilité.

* MORBÍFICO, CA, *adj.* Morbifique : qui cause ou regarde la maladie.

MORBO, *s. m.* Maladie. V. *Enfermedad.* || *Morbo gálico* : vérole. V. *Bubas.*

MORBOSO, SA, *adj.* Malsain : qui cause des maladies.

MORCELLA, *s. f.* Bluette : étincelle qui se détache du lumignon d'une lampe.

MORCILLA, *s. f.* Boudin.

MORCILLERO, *s. m.* Faiseur de boudins, charcutier.

MORCILLO, LLA, *adj.* On le dit d'un cheval qui a le poil d'un noir foncé et luisant.

MORCON, *s. m.* Gros boudin. || (*fam.*) Homme trapu, gros, court et mal fait.

MORDACIDAD, *s. f.* Mordacité : qualité corrosive d'un acide. || Âpreté piquante des fruits verts, etc. || (*fig.*) Mordacité : médisance aigre et piquante.

* MORDACILLA, *s. f.* Mordache.

MORDANTE, *s. m.* Mordant : instrument d'imprimerie, pour fixer la copie sur le visorium.

MORDAZ, *adj. m. f.* Mordicant, âcre, corrosif. || Âpre au goût. || Mordant, mordicant : qui médit, qui critique amèrement.

MORDAZA, *s. f.* Bâillon : instrument pour empêcher de parler.

MORDAZMENTE, *adv.* D'une manière mordante, avec âcreté.

MORDEDOR, RA, *s.* Mordant : qui mord.

MORDEDURA, *s. f.* Morsure.

MORDER, *v. a.* Mordre, saisir, serrer avec les dents. || Piquer, picoter, être âcre, corrosif, âpre au goût, au toucher. || Mordre. On le dit d'une chose qui en saisit une autre et qui la retient, d'un clou qui entre dans le bois, etc. || Mordre, ronger, user, peu à peu On le dit de la lime, etc. || Mordre, médire, déchirer la réputation. || (*fig.*) Mordre, pincer, donner des coups de langue. || *Hacer morder el ajo, del ajo,* ou *en el ajo* : (*fig. fam.*) mortifier, faire enrager.

‖ *Morder el freno :* (*fig.*) ronger son frein. ‖ *Morderse los dedos :* se ronger les doigts, se manger de colère. ‖ *Morderse le lengua :* (*fig.*) se mordre la langue, se faire violence pour se taire. ‖ *Morderse las manos :* (*fig. fam.*) enrager de ne pouvoir faire ce qu'on voudrait.

MORDICACION, *s. f.* Picotement causé par l'acrimonie des humeurs.

MORDICANTE, *p. a.* V. *Mordicar.* ‖ *adj.* Âcre, picotant, corrosif. En physique et en médecine on dit mordicant. ‖ (*fig.*) Qui aime à critiquer.

MORDICAR, *v. a.* Picoter. On le dit d'une humeur mordicante. ‖ Mordre : piquer, en parlant des acides.

MORDICATIVO, VA, *adj.* Mordicant, âcre.

* MORDIDO, *s. m.* Petit morceau qu'on ôte d'une chose avec les dents.

MORDIDO, *p. p.* V. *Morder.* ‖ *adj.* (*fig.*) Diminué : plus petit que de raison.

MORDIENTE, *s. m.* Mordant : vernis qui retient l'or en feuilles sur le bois. ‖ *Mordientes, pl.* (*boh.*) Ciseaux. V. *Tigeras.*

MORDIHUI, *s. m.* Calandre ou charançon : insecte qui ronge les blés.

MORDIMIENTO, *s. m.* Morsure. V. *Mordedura.*

MORDISCAR, *v. a.* Mordiller : mordre légèrement, à plusieurs reprises. ‖ Mordre. V. *Morder.*

MORDISCO, *s. m.* Morsure : coup de dent. ‖ Morceau qu'on emporte avec les dents. ‖ *Mordisco de rana :* espèce de plante aquatique.

MORDISCON, *s. m.* Morsure. V. *Mordisco.* ‖ Remors, mors-du-diable, scabieuse des bois : plante.

* MOREA, *s. f.* (*géog.*) Morée : presqu'île au sud de la Grèce.

MOREL-DE-SAL, *s. m.* Couleur d'un cramoisi foncé pour la peinture à fresque.

MORENA, *s. f.* Gros pain bis.

MORENILLO, LLA, ITO, TA, *adj. dim.* de *Moreno.* Brunet, petit brunet. Terme de tendresse.

MORENILLO, *s. m.* Poudre noire que les tondeurs de brebis mettent sur les blessures qu'ils leur font.

MORENO, NA, *adj.* Gris-brun, brun qui tire sur le noir. ‖ Moricaud, qui a le teint très-brun, presque noir. ‖ *Sobre ello morena :* tu me le paieras. Espèce de menace, de réprimande grave. ‖ *Un moreno, una morena agraciada :* un beau brun, une belle brune. ‖ *Ponerse moreno :* se brunir, se hâler, être noirci par le hâle.

MORERA, *s. f.* Mûrier blanc.

MORERAL, *s. m.* Lieu planté de muriers.

MORERÍA, *s. f.* Rue, quartier, canton habité par les Maures.

* MORFEX, *s. f.* Cormoran : oiseau pêcheur.

MORGA, *s. f.* Amurgue : mare d'huile.

MORIBUNDO, DA, *adj.* Moribond : qui va mourir.

MORIEGO, GA, *adj.* De maure : qui appartient aux Maures.

MORIGERACION, *s. f.* Règle dans les mœurs, dans la conduite : tempérance.

MORIGERADO, *p. p.* V. *Morigerar.*

MORIGERAR, *v. a.* Morigéner : former les mœurs, instruire aux bonnes mœurs.

MORILLO, *s. m. dim.* de *Moro.* Petit maure. ‖ Chenet de cheminée. ‖ *Morillo de cocina :* landier : gros chenet de cuisine.

* MORINA, *s. f.* Morine : plante cordiale du Levant.

MORINELO, *s. m.* Guignard : sorte de petit pluvier.

MORIR (*de*), *v. n.* Mourir : cesser de vivre. ‖ (*fig.*) Finir, prendre fin. ‖ (*fig.*) Mourir de faim, d'envie, etc., avoir une faim, un désir extrême. ‖ (*fig.*) Mourir, s'éteindre, en parlant du feu. ‖ (*fig.*) On le dit au jeu d'un coup nul, indécis, qu'on refait. ‖ (*fig.*) Mourir, amener au jeu de l'oie, un point qui conduise à la case de la mort. ‖ Cesser de se mouvoir, de couler, etc. ‖ (*fig.*) Mourir : souffrir beaucoup. ‖ *Morir de risa :* étouffer de rire. ‖ *Morir de amor :* langnir d'amour. ‖ *Morir en su cama, de muerte natural :* mourir de sa belle mort. ‖ *Todos hemos de morir :* nous devons tous mourir. ‖ *Morir en el lecho de honor, en gloria :* mourir au champ d'honneur. ‖ *Morir á mano de alguno :* mourir entre les mains de quelqu'un. ‖ *Morir sin decir Jesus :* mourir subitement. ‖ *Morirse de miedo :* On le dit pour exagérer la peur de quelque personne. ‖ *Morir al mundo :* mourir au monde, y renoncer. ‖ *Morir civilmente :* mourir civilement : être exclu de tous les droits de la société civile. ‖ *Morir el sol ó los planetas :* se coucher : descendre sous l'horizon, en parlant d'une planète, d'un astre. ‖ *Morir vestido :* mourir de mort violente. ‖ *Ire muriendo* (*fig.*) marcher lentement, semble prêt à expirer.

MORIRSE (*de*), *v. r.* S'engourdir, perdre le sentiment, en parlant d'un membre. ‖ Se mourir : être prêt de mourir. ‖ *Morirse por alguno :* aimer quelqu'un éperdument.

MORISCO, CA, *adj.* Mauresque, qui concerne les Maures.

MORISCOS, *s. m. pl.* Maures qui embrassèrent le christianisme, lorsque l'Espagne fut reconquise, et qui depuis ont été chassés du royaume.

MORISMA, *s. f.* Religion des Maures. ‖ Grand nombre de maures assemblés.

MORISQUETA, *s. f.* (*fam.*) Ruse, finesse, stratagème de maures.

MORLACO, CA, *adj.* Qui fait l'idiot, l'ignorant.

MORLES, *s. m.* Toile de Morlaix et

Bretagne. ‖ Toile de Morlaix très-fine. ‖ *Morles de morles :* (*fig.*) l'un vaut l'autre, c'est chou pour chou.

*MORLES, *s. m.* (*géog.*) Morlaix : ville de France.

MORLON, NA, *adj.* V. *Morlaco.*

MORMULLO, *s. m.* Murmure : bruit confus de plusieurs personnes. ‖ Murmure : bruit des eaux, du vent, qui agite les feuilles.

MORMURACION, *s. f.* Murmure : plaintes en secret. ‖ V. *Murmuracion.*

MORMURADO, *p. p.* V. *Mormurar.*

MORMURADOR, RA, *s.* Murmurateur : mauvaise langue, qui murmure contre ses chefs.

MORMURAR, *v. a.* Murmurer. V. *Murmurar.*

MORMURARSE, *v. r.* Murmurer, en parlant d'une nouvelle secrète.

MORMÚREO, *s. m.* Murmure. V. *Mormullo.*

MORO, RA, *adj. m. f.* Maure : natif, habitant de Mauritanie. ‖ Mahométan. ‖ *Vino moro :* (*fig.*) vin pur : celui qui est trempé ou baptisé s'appelle *vino cristiano.* ‖ *Moros van, moros vienen.* (*fig.*) On le dit d'un homme presque ivre, qui chancelle en marchant. ‖ *Moros y cristianos :* fête dans laquelle on imitait les combats des Maures et des Chrétiens. ‖ *Haber moros y cristianos :* (*fig.*) y avoir du bruit, une querelle, une dispute quelque part.

MOROCADA, *s. f.* Coup de tête d'un belier.

MORON, *s. m.* Monticule, colline, tertre.

MORONCHO, CHA, *adj.* (*inus.*) V. *Morondo.*

MORONDANGA, *s. f.* Niaiserie, bêtise, baliverne, mélange des choses inutiles, de peu de valeur. ‖ *Asunto de morondanga :* affaire de bibus, affaire de nulle valeur.

MORONDO, DA, *adj.* Tondu, en parlant d'un homme. ‖ Effeuillé, en parlant d'un arbre.

MORONIA, *s. f.* Sorte de mets. V. *Alboronia.*

MOROSAMENTE, *adv.* D'une manière lente, tardive.

MOROSIDAD, *s. f.* Retardement, délai, lenteur.

MOROSO, SA, *adj.* Morosif, lent, tardif. ‖ *Juro moroso :* biens en litige dont le roi jouit, jusqu'à ce que celui à qui ils appartiennent paraisse avec des titres légitimes.

MORQUERA, *s. f. Arag.* et *Murc.* Espèce de thym.

MORRA, *s. f.* Crâne : os qui couvre le cerveau. ‖ *Morra calva :* mourre : espèce de jeu.

MORRADA, *s. f.* Coup de tête.

MORRAL, *s. m.* Moreau : petit sac dans lequel on donne à manger aux chevaux en marchant. ‖ Havre-sac : sorte de sac en peau pour le soldat.

MORRALLA, *s. f.* Amas : mélange de choses inutiles et de peu de valeur. ‖ Petite boule, etc. V. *Boliche.* ‖ Mitraille : vieille quincaillerie. ‖ Piétrerie : chose vile et méprisable dans son genre. ‖ Blanchaille : menu poisson, fretin.

MORRILLO, *s. m. dim.* de *Morro.* On le dit surtout de cailloux. ‖ Espèce de glande ou de ris attaché au collet de mouton. ‖ Moellon. ‖ Galet : caillou arrondi, plat ou ovale, sur les grèves, les rivages.

MORRIÑA, *s. f.* Maladie épidémique, mortalité. ‖ Tristesse, mélancolie.

MORRION, *s. m.* Morion : sorte d'armure de tête. ‖ Espèce de vertige des oiseaux de fauconnerie.

MORRO, *s. m.* Corps rond. ‖ Lippe : grosse lèvre. ‖ Museau : la gueule et le nez. ‖ *Andar al morro, ó á la morra :* (*fig.*) se frapper, se battre, se donner des coups. ‖ *Jugar al morro con alguno :* (*fig.*) tromper, manquer de parole.

MORRO, RRA, *adj.* On le dit d'un chat qui grommelle, du bruit ou murmure qu'il fait. ‖ *Poner la bandera al morro :* mettre le pavillon en berne : plier le pavillon en faisceau.

MORRON, *s. m.* (*mar.*) Pavillon en berne.

MORRONCHO, CHA, *adj. Murc.* Doux, bénin. V. *Manso.*

MORRONCHO, *s. m.* Minet : petit chat.

MORRUDO, DA, *adj.* Qui a des parties, des inégalités rondes. ‖ Lippu : qui a de grosses lèvres.

*MORTADELA, *s. f.* Mortadelle : saucisson épicé et poivré.

MORTAJA, *s. f.* Suaire : linceul pour ensevelir les cadavres. ‖ Mortaise, clan : entaillure pour recevoir un tenon. ‖ *Lo que entra con el capillo sale con la mortaja :* ce qui s'apprend au berceau, on s'en souvient jusqu'au tombeau.

MORTAL, *adj.* et *s. m. f.* Mortel : sujet à la mort. ‖ Mortel : qui cause la mort. ‖ Mortel : extrême, en parlant de la haine, etc. ‖ Comme mort, demi-mort, moribond. ‖ *Conocerse mortal :* sentir qu'on est homme. ‖ *Tiros mortales :* des traits meurtriers.

MORTALIDAD, *s. f.* Mortalité : condition des choses sujettes à la mort.

MORTALÍSIMAMENTE, *adv. sup.* de *Mortalmente.* Très-mortellement.

MORTALMENTE, *adv.* Mortellement, à mort.

MORTANDAD, *s. f.* Mortalité : mort de quantité d'hommes ou de bestiaux dans une épidémie, dans une guerre, etc.

MORTECINO, NA, *adj.* Mort naturellement, de mort naturelle. ‖ Qui est près de mourir, de s'éteindre, etc. ‖ Faible, la-

guissant, sans vigueur. ‖ *Hacer la mortecina* : faire le mort.

MORTERADA, *s. f.* Sauce à l'ail qu'on fait dans un mortier. ‖ Quantité de pierres, etc., que lance à chaque coup un pierrier, un mortier.

MORTERETE, *s. m.* Petite pièce d'artillerie dont on se sert pour les salves. ‖ Boîte qu'on tire dans les réjouissances publiques. ‖ Mortier de veille : morceau de cire avec une mèche au milieu, qu'on allume.

MORTERICO, ILLO, ITO, *s. dim.* de *Mortero*.

MORTERO, *s. m.* Mortier : vase pour piler. ‖ Mortier : pièce d'artillerie. ‖ Mortier, mélange de chaux et de sable pour bâtir. ‖ Piston de pompe marine. ‖ Colar, mortier : espèce de bonnet rond que portaient aux jours de cérémonies le chancelier et les présidens des parlemens. ‖ (*fam.*) Homme gros et trapu.

MORTERUELO, *s. m. dim.* de *Mortero*. Petit mortier, etc. ‖ On le dit surtout d'un jouet d'enfant en forme de petit mortier. ‖ Ragoût de foie de porc haché et assaisonné d'épices.

* MORTICINIO, *s. m.* Bête morte de mort naturelle.

MORTÍFERO, RA, *adj.* Meurtrier. ‖ Mortifère, mortel : qui cause la mort.

MORTIFICACION, *s. f.* Altération des chairs, etc. ‖ Mortification des sens, des passions, etc. ‖ Mortification, chagrin, affliction.

MORTIFICADO, *p. p.* V. *Mortificar*.

* MORTIFICANTE, *p. a.* V. *Mortificar*. Mortifiant : qui mortifie. ‖ *adj.* Assassinant, ennuyeux, fatigant.

MORTIFICAR, *v. a.* Altérer l'organisation d'un corps, mortifier. ‖ Mortifier : réprimer ses sens, ses passions. ‖ Mortifier, affliger, chagriner. ‖ Mortifier : faire qu'une viande devienne plus tendre. ‖ (*fig.*) Tuer, fatiguer excessivement.

MORTIFICARSE, *v. r.* Se mortifier, affliger son corps par des macérations.

MORTUORIO, *s. m.* Enterrement, obsèques. ‖ Temps depuis la mort d'un commandeur de Malte, jusqu'au 1er mai suivant, pendant lequel les revenus de la commanderie appartiennent à l'ordre.

MORTUORIO, RIA, *adj.* Mortuaire : qui concerne les morts. ‖ *Casa mortuoria* : maison, famille d'un défunt.

MORUECO, *s. m.* Belier, surtout s'il est vieux.

MÓRULA, *s. f.* Court délai. V. *Mora*, dont ce mot est le diminutif.

MORUNO, NA, *adj.* Moresque, mauresque : qui a rapport aux Maures.

MORUSA, *s. f.* Argent. V. *Dinero*.

* MOSA, *s. f.* (*géog.*) Meuse : fleuve.

MOSAICO, CA, *adj.* On le dit d'un ordre d'architecture inventé, dit-on, par les Juifs : les colonnes tournees en spirales s'élèvent en forme de flammes. ‖ *Obra mosaica* : ouvrage de mosaïque, composé de petites pierres de différentes couleurs.

MOSCA, *s. f.* Mouche : insecte ailé. ‖ (*fam.*) Argent monnayé. ‖ (*fig.*) Fâcheux, importun. ‖ Mouche : constellation méridionale. ‖ (*fig.*) Affliction, chagrin, vive inquiétude. ‖ *Moscas*, *pl.* Étincelles qui sortent du feu. ‖ *Mosca de burro* : grosse mouche qui, en été, tourmente les chevaux, etc. : taon. ‖ *Mosca en leche* : mouche dans du lait, femme très-brune vêtue de blanc. ‖ *Mosca muerta* : hypocrite qui, sous un air humble et soumis, n'oublie rien pour arriver à ses fins : chattemitte. ‖ *Moscas blancas* : flocons de neige. ‖ *Andar con moscas* : (*fig.*) prendre la mouche, se fâcher, se piquer. ‖ *Picar la mosca*. (*fig.*) On le dit d'une personne inquiète, qui a dans l'esprit quelque chose qui la fatigue. ‖ *Mosca de otoño* : stomoxe : insecte diptère. ‖ *Sacudirse las moscas*. (*fig.*) V. *Mosquearse*. ‖ *A quien se hace miel moscas se le comen* : qui se fait brebis, le loup le mange. ‖ *¡Moscas! interj.* de douleur ou d'étonnement : peste!

MOSCADA, *adj. m. f.* Muscade, noix muscade. V. *Nuez moscada*.

MOSCARDA, *s. f.* Taon : sorde de grosse mouche. ‖ Perce-chaussée : insecte.

MOSCARDEAR, *v. n.* Dans quelques endroits d'Espagne, l'action de déposer ses œufs, en parlant de la mère-abeille.

MOSCARDON, *s. m. augm.* de *Moscarda*. Gros taon. ‖ (*fig.*) Fâcheux, importun.

MOSCARETA, *s. f.* Moucherolle : petit oiseau.

MOSCATEL, *adj.* Muscat. On le dit d'une espèce de raisin et de vin. ‖ (*fig.*) Homme fatigant par son ignorance, etc.

MOSCELLA, *s. f.* Bluette. V. *Morcella*.

MOSCON, *s. m.* Grosse mouche. ‖ (*fig.*) Fin matois qui arrive à son but sans faire semblant de rien.

* MOSCOU, *s. m.* (*géog.*) Moscou : capitale de la Moscovie.

MOSCOVITA, *adj.* et *s. m. f.* Moscovite : de Moscovie.

MOSCOVÍTICO, CA, *adj.* V. *Moscovita*.

* MOSLEMO, *s. m.* Musulman : titre des mahométans, vrai croyant, qui met toute sa confiance en Dieu.

MOSQUEADO, *p. p.* V. *Mosquear*.

MOSQUEADOR, *s. m.* Émouchoir : instrument pour chasser les mouches. ‖ (*fam.*) Queue des chevaux, des bœufs.

MOSQUEAR, *v. a.* Émoucher : chasser les mouches. ‖ (*fig.*) Prendre la mouche, se piquer, répondre d'un air fâché. ‖ *Mosquear las espaldas* : (*fam.*) émoucher les épaules, fouetter.

MOSQUEARSE, *v. r.* Se débarrasser d'un obstacle, d'un embarras.

MOSQUEO, *s. m.* L'action d'émoucher, de chasser les mouches.

MOSQUERO, *s. m.* Paquet de bandes de papier, ou feuillage qu'on pend au plancher pour ramasser les mouches.

MOSQUERUELAS, *s. f. pl.* Poires muscadelles.

MOSQUETA, *s. f.* Rose muscade.

***MOSQUETADO, DA**, *adj.* (*blas.*) Plumeté. On le dit de l'écu chargé de menues broderies.

MOSQUETAZO, *s. m.* Coup de mousquet.

MOSQUETE, *s. m.* Mousquet : arme à feu. || Arquebuse à croix.

MOSQUETERÍA, *s. f.* Troupe de mousquetaires : mousqueterie. || Parterre : spectateurs qui sont au parterre.

MOSQUETERIL, *adj. m. f.* (*fam.*) Qui concerne la mousqueterie, ou le parterre.

MOSQUETERO, *s. m.* Mousquetaire : soldat armé d'un mousquet. || Spectateur de comédie debout au parterre.

MOSQUIL, *adj. m. f.* De mouche : qui appartient à la mouche.

MOSQUINO, NA, *adj.* V. *Mosquil.*

MOSQUITERO, RA, *adj.* et *s.* Pavillon de gaze dont on entoure un lit pour se garantir des moucherons : cousinière. || Émouchette : caparaçon de treillis, ou réseau pour les mouches.

MOSQUITO, *s. m.* Moucheron : très-petite mouche. || (*fig.*) Homme sans cesse à la taverne, pilier de cabaret. || *Mosquitos de san Juan* : bibions : insectes diptères.

MOSTACHO, *s. m.* Moustache. V. *Bigote.* || Tache, balafre au visage. || Guernon : la barbe qui est sous le nez.

MOSTACHON, *s. m.* Espèce de massepain ou de pain d'épices.

MOSTACHOSO, SA, *adj.* Qui a de grandes moustaches.

***MOSTACILLA**, *s. f.* Cendre de plomb.

MOSTAJO, *s. m.* Espèce de laurier dont le bois peut se travailler.

MOSTAZA, *s. f.* Sénevé : plante. || Moutarde : composition faite avec la graine de sénevé. || (*fig. fam.*) Petit plomb : dragée de chasseur. || *Hacer la mostaza* : donner du raisinet : faire saigner le nez d'un coup de poing. C'est une locution d'écoliers dans les deux langues. || *Subirse la mostaza á las narices.* On le dit d'un homme qui se fâche, qui s'impatiente, à qui la moutarde monte au nez. || *Mostaza silvestre* : soure : espèce de moutarde.

MOSTAZO, *s. m.* Sénevé. V. *Mostaza.* || Moût très-épais.

MOSTEAR, *v. n.* Rendre du moût. On le dit du raisin qu'on pressure. || Mettre le moût dans les tonneaux. || Mettre du moût dans du vin vieux. *f Remostar.*

MOSTELA, *s. f.* Fagot de sarment.

MOSTELERA, *s. f.* Lieu où l'on fait, où l'on serre les fagots de sarment.

MOSTILLO, *s. m.* Sorte de pâte faite avec du moût et des épiceries : on en fait des tourtes, etc. || Sauce faite avec de la moutarde et du vin doux.

MOSTO, *s. m.* Moût : vin doux qui n'a pas fermenté. || Vin. || *Mosto agustin* : sorte de pâtisserie faite avec du moût, de la farine, des épiceries et du piment.

MOSTRABLE, *adj. m. f.* Qui peut se montrer, ou se démontrer.

MOSTRADO, *p. p.* V. *Mostrar.*

MOSTRADOR, RA, *s.* Celui qui montre, enseigne : maître, professeur. || Aiguille de cadran. || Comptoir de marchand : table sur laquelle il étale ses marchandises : montre d'orfèvre. || Montre : lieu où l'on expose ce qu'on vend.

MOSTRANZA, *s. f.* (*v.*) Montre, etc. V. *Muestra.*

MOSTRAR, *v. a.* Montrer : faire voir, indiquer. || (*fig.*) Montrer, prouver, démontrer. || (*fig.*) Feindre : dissimuler, donner à entendre ce qui n'est pas. || Montrer : faire connaître, manifester. || *Mostrar enfado* : faire la mine, témoigner du mécontentement. || *Mostrar el camino* : montrer le chemin, la route : être le premier à faire ce qui semble difficile. || *Mostrar dientes ó los dientes* : montrer les dents : tenir tête à quelqu'un : lui résister. || *Mostrar las herraduras.* On le dit d'une bête qui rue, qui donne des coups de pied. || (*fig. fam.*) Fuir, s'échapper.

MOSTRARSE, *v. r.* Se montrer, se comporter suivant sa place, son rang, etc.

MOSTRENCO, CA, *adj.* On le dit des biens, des effets, dont le maître est inconnu, et qui appartiennent au roi. || (*fig.*) Errant, vagabond : qui n'a ni feu ni lieu. || Ignorant, lourd, épais. || *Murc.* Homme gros, pesant, chargé d'embonpoint.

MOTA, *s. f.* Petit nœud qui reste au drap, et qu'on ôte avec des pinces. || Brin de fil, duvet, etc., qui s'attache aux habits. || (*fig.*) Défaut léger. || Levée de terre pour clore un champ ou retenir l'eau.

MOTACEN, *s. m. Arag.* V. *Almotacen.*

MOTACILA, *s. f.* Motacille, hochequeue : oiseau.

MOTAR, *v. a.* (*boh.*) Voler. V. *Hurtar.*

MOTE, *s. m.* Mot énigmatique, mystérieux, qui demande explication. || Sobriquet : épithète injurieuse.

MOTEADO, *p. p.* V. *Motear.*

MOTEAR, *v. n.* Parsemer une étoffe de petits nœuds pour en varier, en relever le fond.

MOTEJADO, *p. p.* V. *Motejar.*

MOTEJADOR, RA, *s.* Railleur, moqueur.

MOTEJAR (*de*) *v. n.* Railler, se mo-

quer, brocarder. ‖ *Sin motejar* : sans reproche : sans prétendre faire des reproches.

MOTETE, *s. m.* Motet : psaume, etc., mis en musique.

MOTILADO, *p. p.* V. *Motilar.*

MOTILAR, *v. a.* Tondre : raser ou couper les cheveux.

MOTILON, *s. m.* (*fam.*) Frère lai.

MOTIN, *s. m.* Émeute, mutinerie, sédition : révolte populaire.

MOTIVADO, *p. p.* V. *Motivar.* ‖ *adj.* Raisonné : appuyé de raisons et de preuves.

MOTIVAR (*con*), *v. a.* Motiver : alléguer, rapporter les motifs. ‖ Donner lieu, être cause.

MOTIVO, *s. m.* Sujet, motif, occasion, raison, cause. ‖ *De su motivo* : de son propre mouvement. ‖ *Con motivo de* : par rapport à, quant à.

MOTIVO, VA, *adj.* Qui meut, capable de mouvoir.

MOTOLITA, *s. f.* Bergeronnette : hochequeue. V. *Aguzanieve.*

MOTOLITO, TA, *adj.* Simple, idiot, facile à tromper.

MOTOLOTICO, CA, *adj.* V. *Motolito.*

MOTON, *s. m.* (*mar.*) V. *Motones.*

MOTONERÍA, *s. f.* Assemblage des poulies d'un vaisseau.

MOTONES, *s. m. pl.* Poulies de vaisseau.

MOTOR, RA, *s.* Moteur. V. *Movedor.* ‖ Mobile, ce qui meut.

MOTRIL, *s. m.* Valet de laboureur. V. *Mochil.*

MOTRIZ, *adj.* Motrice. Ex. : *Causa motriz, inteligencia motriz* : cause, intelligence motrice, qui donne le mouvement.

MOTU PROPRIO, *adv.* De son propre mouvement.

MOVEDIZO, ZA, *adj.* Mouvant : qui n'est pas stable. On le dit du sable. ‖ (*fig.*) Léger, inconstant.

MOVEDOR, RA, *s.* Moteur : celui qui meut.

MOVEDURA, *s. f.* (*v.*) L'action de mouvoir. ‖ Fausse couche.

MOVENTE, *p. a.* (*v.*) V. *Mover.* Mouvant : qui meut.

MOVER (*de*), *v. a.* Mouvoir : transporter d'un lieu à un autre. ‖ Remuer, agiter. ‖ (*fig.*) Inciter, mouvoir, exciter, faire agir. ‖ Exciter : faire naître. ‖ Accoucher avant terme : faire une fausse couche. ‖ Émouvoir : toucher le cœur, inspirer, etc. ‖ *Mover á piedad, á dolor, á lágrimas* : émouvoir la compassion, causer de la douleur, arracher des larmes. ‖ *Mover el arco de cuadrado, ú horizontalmente.* On le dit lorsque la première pierre de la base d'un arc porte de niveau ou horizontalement. Lorsqu'elle porte sur un plan incliné, on dit : *mover de salmer, ó de plano inclinado.* ‖ *Mover los chismes* : (*fig. fam.*) déménager, changer de domicile.

* MOVERSE, *v. r.* Se secouer, aller, se remuer, s'agiter. ‖ *Moverse con afectacion* : ne se remuer que par ressorts.

MOVIBLE, *adj. m. f.* Mobile : qui peut être mû. ‖ Mobile, irrégulier. Terme de liturgie. ‖ *Fiestas movibles* : fêtes mobiles, dont la célébration change tous les ans. ‖ *Movibles, pl.* Nom que donnent les astrologues aux signes du bélier, du cancer, de la balance et du capricorne.

MOVIDO, *p. p.* V. *Mover.*

MOVIENTE, *p. a.* V. *Mover.* Mouvant. ‖ (*blas.*) Mouvant. On le dit des pièces attenantes à certaines parties de l'écu d'où elles semblent sortir.

MÓVIL, *adj. m. f.* et *s. m.* Mobile : qui se meut ou peut se mouvoir. ‖ *Primer móvil* : premier mobile, ciel qui, selon Ptolomée, enveloppe et fait mouvoir tous les autres. ‖ (*fig.*) Premier mobile : principal moteur d'une affaire.

MOVILIDAD, *s. f.* Mobilité : facilité à être mû. ‖ Instabilité, inconstance.

MOVIMIENTO, *s. m.* Mouvement : transport d'un corps d'un lieu à un autre. ‖ Mouvement : manière de battre la mesure. ‖ Émeute, sédition. ‖ Mouvement : transport d'une passion. ‖ Maniement : mouvement du bras, de la jambe. ‖ (*fig.*) Démarche, procédé, conduite. ‖ *Movimiento accidental* : (*escr.*) mouvement en avant. ‖ *Movimiento de aumento* : mouvement qui se fait par de moindres degrés de force contre des forces plus grandes. Le contraire est appelé *Movimiento de diminucion.* ‖ *Movimiento de invia* : mouvement de l'épée, lorsqu'elle regarde directement la partie où l'on veut frapper. ‖ *Movimiento de reduccion* : mouvement à angle droit. ‖ *Movimiento extraño* : mouvement en arrière. ‖ *Movimiento natural* : mouvement de haut en bas. ‖ *Movimiento oblicuo* : mouvement en demi-cercle, d'un côté à l'autre sans hausser ni baisser le bras. ‖ *Movimiento remiso* : mouvement de côté. Ces divers mouvemens appartiennent tous à l'escrime. ‖ *Movimiento acelerado* : mouvement accéléré, qui va toujours en augmentant. ‖ *Movimiento de trepidacion* : mouvement de trépidation, de libration. ‖ *Movimiento igual, ó ecuable* : mouvement uniforme, toujours le même. ‖ *Movimiento medio, ó igual* : (*astr.*) mouvement moyen d'une planète. ‖ *Movimiento mixto* : mouvement composé, qui résulte de deux mouvemens simples imprimés au même corps. ‖ *Movimiento natural* : tendance des corps graves vers le centre de la terre. ‖ *Movimiento propio y natural* : mouvement propre des planètes d'occident en orient. ‖ *Movimiento rapto ó violento* : mouvement par lequel tous les astres paraissent emportés en vingt-quatre

heures d'orient en occident, c'est le mouvement diurne de la terre. || *Movimiento retardado* : mouvement retardé, qui va toujours en diminuant. || *Movimiento verdadero, ó aparente* : mouvement vrai ou apparent des planètes || *Movimiento violento* : mouvement qui éloigne un corps du centre de la terre. || *Movimiento directo* : mouvement direct. || *Movimiento de los espiritus animales* : mouvement des esprits animaux. || *Primer movimiento* : la première impulsion d'une passion.

MOYANA, *s. f.* Sorte de petite couleuvrine. || (*fam.*) Mensonge, fiction. || Pain de son pour les chiens.

MOYO, *s. m.* Muids : mesure de deux cent, quatre-vingt-huit pintes. || Nombre de cent dix tuiles.

MOYUELO, *s. m.* Bisaille, recoupe : farine qu'on retire du son remis au moulin.

MOZA, *s. f.* Jeune femme. || Dernier tour au jeu. || Servante. || *Moza de fortuna* : fille de joie, prostituée. || *Moza casadera ó jamona* : fille mûre, fille majeure. || *Moza amiga de mozuelos* : garçonnière : fille qui fréquente les garçons. || *Moza de cámara* : femme de chambre. || *Moza de cántaro* : servante, dont le principal devoir est d'apporter de l'eau. || *Moza en cabello* : (*v.*) V. *Doncella*.

MOZALBETE, *s. m. dim.* de *Mozo*. Petit jeune homme. || Jouvenceau, muguet, béjaune : homme recherché dans sa parure, galant.

MOZALBILLO, *s. m.* V. *Mozalbete*.

MOZALLON, *s. m.* Jeune homme fort, robuste, bon travailleur. || Gagne-denier : celui qui gagne sa vie par le travail, sans savoir un métier.

MOZÁRABE, *adj. m. f.* Mozarabe, mozarabique. On le dit des chrétiens qui vivaient autre fois en Espagne parmi les Maures. || *Oficio, misa mozarabe* : office, messe mozarab ou mozarabique.

MOZCORRA, *s. f.* (*pop.*) Jeune fille qui se prostitue au premier venu.

MOZNADO, DA, *adj.* (*blas.*) Morné. On le dit des animaux sans dents, bec, langue, griffes et queue.

MOZO, ZA, *adj.* Jeune. V. *Jóven*.

MOZO, *s. m.* Valet, domestique. || Crocheteur, etc., au service du public. || Garçon : celui qui n'est pas marié. || Chat. || Battoir de blanchisseuse. || (*bot.*) Crochet. V. *Garabato*. || *Mozo soltero* : garçon : célibataire. || *Mozo suelto* : jeune homme svelte, bien découplé, jeune homme de belle taille. || *Mozo de cámara* : garçon de la chambre. || *Mozo de tienda* : garçon de boutique. || *Mozo de tahona* : mitron, garçon boulanger. || *Mozo de cocina* : garçon de cuisine, marmiton, galopin. || *Mozo de cordel, ó de esquina* : crocheteur, porte-faix. || *Mozo quintado* : réquisitionnaire : sujet à la réquisition. || *Mozo de paja y cebada* : valet d'écurie dans une auberge. || *Mozo de buen recado*. (*fam.*) On le dit par ironie de celui qui s'acquitte mal d'une commission. || *Mozo de caballos* : palfrenier : valet d'écurie qui soigne les chevaux.

MOZON, NA, *adj. augm.* de *Mozo*. Jeune homme fort, robuste, vigoureux.

MOZUELA, *s. f.* Tortillon : servante prise au village.

MOZUELO, LA, *adj. dim.* de *Mozo*. Jouvenceau, jouvencelle.

MU, *s. f.* (*fam.*) Sommeil. V. *Sueño*. || Mugissement. V. *Mugido*. || *Vamos á la mu* : allons faire dodo. Phrase des nourrices à leurs nourrissons.

MUCETA, *s. f.* Mantelet, camail d'évêque, etc.

MUCHACHADA, *s. f.* Échappée, enfantillage : action, étourderie d'enfant. || *Hacer muchachadas* : faire l'enfant.

MUCHACHEAR, *v. n.* Faire l'enfant, faire des enfantillages.

MUCHACHERÍA, *s. f.* Enfantillage. V. *Muchachada*. || Marmaille : troupe d'enfans qui font du bruit.

MUCHACHEZ, *s. f.* Enfance.

MUCHACHO, CHA, *adj.* et *s.* Peu usité dans son acception rigoureuse (enfant à la mamelle), il signifie enfant, petit garçon, petite fille. || Mousse de chambre. || *Es un buen muchacho* : c'est un bon enfant, un bon diable. || *Saberlo hasta los muchachos de la calle* : courir les rues.

MUCHEDUMBRE, *s. f.* Quantité, multitude.

MUCHÍSIMO, MA, *adj. sup.* de *Mucho*. Très-nombreux, très-abondant.

MUCHO, CHA, *adj.* Abondant, nombreux. || *Muchas veces* : plusieurs fois, souvent, maintes fois. || *Muchos, pl.* Plusieurs, beaucoup.

MUCHO, *adv.* Beaucoup. || *Beber mucho* : boire d'autant. || *No mucho* : pas beaucoup. || *Quien mucho abarca poco aprieta* : qui trop embrasse, mal étreint.

* MUCILAGINOSO, SA, *adj.* Mucilagineux : qui contient du mucilage.

MUCÍLAGO, *s. m.* Mucilage : matière visqueuse extraite des plantes, etc. || *Mucilago monstruoso de Indias* : vampire, monstrueuse chauve-souris d'Amérique qui suce le sang des hommes.

* MUCOSO, SA, *adj.* (*méd.*) Muqueux : qui a de la mucosité.

MUCRONATA, *adj.* (*anat.*) On le dit du cartilage xiphoïde, au bas du sternum.

MUDA, *s. f.* Changement. || L'action de relever une sentinelle. || Changement de linge, d'habits, etc. || Espèce de fard. || Mue des oiseaux : changement de plumes. || Mue : temps où les oiseaux muent. || Mue : lieu où l'on met les oiseaux qui muent. || Nid des oiseaux de fauconnerie. || Mue : changement

de la voix lorsqu'elle mue. ‖ *Estar en muda* (*fig.*) : se taire : ne dire mot. ‖ *Estar de muda* : muer : changer de plumage, de poil, de peau. ‖ *Muda de la voz* : mue de la voix.

MUDABLE, *adj. m. f.* Changeant, inconstant.

MUDADO, *p. p.* V. *Mudar.* ‖ *adj.* Converti : qui a réformé sa vie.

MUDAMENTE, *adv.* En silence, à la muette, sans dire mot.

MUDAMIENTO, *s. m.* (*v.*) Changement. V. *Mudanza.*

MUDANZA, *s. f.* Changement, transformation. ‖ Changement de lieu, passage d'un lieu à un autre. ‖ Changement de pas, de mouvement dans une danse, figure de contredanse, etc. ‖ Changement de mouvement, de mesure dans un air, etc. ‖ Changement, vicissitude, révolution. ‖ Inconstance, légèreté. ‖ *Mudanza de dueño* : (*prat.*) mutation, changement. ‖ *Mudanza de malo en bueno* : amendement : changement en mieux.

MUDAR (*á*), *v. a.* Changer : donner une autre forme. ‖ Changer : quitter une chose pour une autre. ‖ Changer : ôter d'un endroit, d'un poste. ‖ Changer d'avis, etc. ‖ Muer, changer de voix, en parlant des enfans dont la voix mue. ‖ Muer : changer de plumes. On le dit des oiseaux. ‖ *Mudar de mala en buena ó próspera fortuna* : (*term. de trict.*) débredouiller, améliorer sa fortune. ‖ *Mudar de rumbo* : (*mar.*) avoyer. ‖ *Mudar de consejo* : se raviser, changer d'avis, de pensées, de desseins. ‖ *Mudar la mesa* : desservir : ôter les mets. ‖ *Mudar aires* : changer d'air, en parlant d'un malade. ‖ *Mudar de bisiesto* : (*fam.*) changer de route, de batterie : prendre de nouveaux moyens. ‖ *Mudar de semblante, ó color* : changer de visage ou de couleur. ‖ (*fig.*) Changer de face, en parlant d'une affaire. ‖ *Mudar de tono* : changer de ton : parler avec moins de hauteur, etc. ‖ *Mudar la voz* : déguiser sa voix. ‖ *Mudar hito* : (*fam.*) changer de place. ‖ *Mudar de vida* : réformer sa vie.

MUDARSE (*de*), *v. r.* Changer de vie. ‖ Changer de linge, d'habits. ‖ Changer de logement, de demeure. ‖ (*fam.*) Quitter la compagnie. ‖ *Mudarse el aire* : (*fig.*) changer, en parlant de la fortune, de la faveur. ‖ *Mudarse á cualquier aire* : (*fig.*) changer d'avis, tourner au moindre vent.

MUDEZ, *s. f.* Privation de l'usage de la parole : mutisme.

MUDO, DA, *adj.* et *s.* Muet : qui ne peut parler. ‖ Muet, silencieux, taciturne. ‖ (*fig.*) Muet : (*fig.*) qui exprime sans parler. ‖ *Quedar mudo* : devenir muet. ‖ *Letra muda* : consonne dont la prononciation ne commence pas par une voyelle, telle que B, C, D, etc. ‖ *Mudos*, *pl.* Épithète donnée par les astrologues aux signes du cancer, du scorpion et des poissons. ‖ *Hacer hablar los mudos* : (*fig.*) faire parler les muets. On le dit d'une question pressante, qui force de répondre.

MUE, *s. m.* Moire : étoffe de soie ondée.

MUEBLE, *adj.* et *s. m.* Mobilier, meuble : bien qui peut se remuer, se transporter. ‖ *Muebles de una casa ó sala* : ameublement : quantité et assortiment de meubles pour un appartement.

MUECA, *s. f.* Geste, gesticulation, grimace. ‖ Nique, signe de moquerie, de mépris. ‖ *Hacer muecas* : faire des mines, des gestes affectés.

MUELA, *s. f.* Meule de moulin. ‖ Meule : roue de grès pour aiguiser. ‖ (*fig.*) Rond, cercle. ‖ Eau nécessaire pour faire aller un moulin. ‖ Butte, éminence, hauteur, terre. ‖ Dent molaire, grosse dent. ‖ *Muela cordal* : dent œillère : dent qui répond à l'œil. ‖ *Muela de juicio* : dent de sagesse. ‖ *Muela de dados* : paquet de neuf paires de dés. ‖ *Saca muelas* : arrache-dents, arracheur de dents. ‖ *Muelas de gallo.* (*fam.*) Sobriquet qu'on donne à celui qui n'a pas de dents, ou qui en a de mauvaises. ‖ *Entre dos muelas molares nunca metas tus pulgares* : entre l'arbre et l'écorce il ne faut pas mettre le doigt.

MUELLAGE, *s. m.* Droit que l'on perçoit sur les embarcations qui mouillent dans un port. On appliquait autrefois le produit de ce droit à l'entretien des môles ou jetées.

MUELLE, *s. m.* Ressort. ‖ Môle : jetée de pierres à l'entrée d'un port. ‖ Quai. ‖ Reliquaires et bijoux que les femmes portaient pendus à la ceinture. ‖ *Muelles*, *pl.* Étangues : grande tenaille pour tenir les flans.

MUELLE, *adj. m. f.* Mou, tendre, délicat.

MUELLEMENTE, *adv.* Mollement, délicatement.

MUER, *s. m.* V. *Mue.*

MUÉRDAGO, *s. f.* Gui de chêne. V. *Liga.*

MUERMO, *s. m.* Morve : maladie des chevaux.

MUERMOSO, SA, *adj.* Morveux : qui a la morve, en parlant d'un cheval.

MUERTE, *s. f.* Décès, mort, trépas. ‖ Meurtre, homicide. ‖ (*fig.*) Transport violent, excessif d'une passion. ‖ Squelette humain. ‖ (*poés.*) La nuit du tombeau, une éternelle nuit, la mort. ‖ *Muerte premeditada* : guet-apens : dessein prémédité pour tuer. ‖ *Estar enfermo de muerte* : être malade à mort. ‖ *Estar herido de muerte* : être blessé, frappé à mort, mortellement. ‖ *Aborrecer de muerte* : haïr à mort, à la mort. ‖ *Tener la muerte del ojo* : avoir la mort sur les lèvres. ‖ *Ser enemigo de muerte* : en être aux couteaux tirés. ‖ *Muerte civil* : mort civile : privation des droits de citoyen. ‖ (*fig.*) Vie pénible, languissante, misérable. ‖ *Muerte natural* : mort naturelle. ‖ *Muerte violenta* : mort violente. ‖ *Á muerte ó á*

vida: (*fig.*) pour la vie ou pour la mort, en parlant d'un remède donné dans un moment désespéré. || (*fig.*) À tout événement. || *Buena muerte:* bonne mort: mort chrétienne. || *Es una muerte:* c'est une mort, c'est une grande peine, une misère; c'est un enfer. || *Hasta la muerte:* jusqu'à la mort. || *Luchar con la muerte:* lutter contre la mort: être à l'agonie.

MUERTO, *s. m.* Mort: cadavre humain.

MUERTO, *p. p. ir.* V. *Morir.* || *adj.* Mort. || (*fig.*) Mort: sans vivacité, en parlant des couleurs. || *Dinero muerto:* argent mort. || *Criatura que nació muerta:* mort-né, tiré mort de la matrice. || *Quitar á un navío las obras muertas:* raser un vaisseau. || *Muertos, pl.* Coups donnés à quelqu'un. || *Contarle con los muertos:* (*fig.*) oublier entièrement: ou mépriser, ne tenir aucun compte.

MUESCA, *s. f.* Entaille, entaillure, mortaise.

MUESO, *s. m.* (*v.*) *Arag.* V. *Bocado.*

MUESO, SA, *adj.* (*pop.*) Notre. V. *Nuestro.* || *Cordero mueso.* V. *Cordero.*

MUESTRA, *s. f.* Montre, échantillon. || Original, patron, modèle. || (*fig.*) Signe, indice, preuve. || Montre: revue de gens de guerre. || Arrêt: action d'un chien qui arrête le gibier. || Cadran d'horloge, de pendule. || Montre: petite horloge de poche. || (*fig.*) Échantillon: partie, passage pour faire connaître le tout. || Enseigne: tableau indicatif d'un établissement. || *Dar muestra:* marquer, témoigner, prouver. || *La muestra del paño:* (*fig.*) échantillon: chose qui fait juger des autres de même espèce. || *Pasar muestra:* passer la revue.

MUFLA, *s. f.* Moufle: partie supérieure du fourneau d'essai ou de coupelle.

MUFLIR, *v. a.* (*boh.*) Manger. V. *Comer.*

MUGA, *s. f.* Borne, limite.

MUGER, *s. f.* Femme: femelle de l'homme. || Femme mariée. || *Muger de su casa:* femme attachée à son ménage. || *Ser muger:* être nubile, en parlant d'une fille. || *Muger de gobierno:* ménagère, femme de charge: femme économe, qui entend le ménage. || *Muger hermosa:* nymphe: femme bien faite et jolie. || *Muger descarada:* harangère: femme querelleuse et insolente. || *Muger diabólica, del diablo:* diablesse: femme méchante, acariâtre. || *Muger de corte:* femme galante. || *Muger fácil:* femme facile: celle qui se laisse séduire facilement. || *Echarse con una muger:* coucher avec une femme. || *Gozar una muger:* jouir d'une femme. || *Ser muger:* être, devenir femme, en parlant d'une jeune fille qui commence à avoir ses règles. || *Tomar muger:* prendre femme.

MUGERCILLA, *s. f.* Femmelette: femme de peu d'esprit, etc. || Prostituée.

MUGERIEGO, GA, *adj.* Féminin: qui appartient à la femme. || Homme adonné aux femmes.

MUGERIEGO, *s. m.* Concours, assemblée de femmes.

MUGERIL, *adj. m. f.* De femme, qui concerne les femmes.

MUGERILMENTE, *adv.* En femme, comme les femmes.

MUGERONA, *s. f. augm.* de *Muger.* Grosse femme. || Femme respectable.

MUGIDO, *s. m.* Mugissement: cri du taureau, de la vache.

* MUGIENTE, *p. a.* V. *Mugir.* || *adj.* Mugissant: qui mugit.

MÚGIL, *s. m.* Muge: poisson.

MUGIR, *v. n.* Mugir: crier, en parlant du taureau.

MUGRE, *s. f.* Crasse: graisse, saleté attachée aux habits. || *Quitar la mugre:* décrasser: ôter la crasse.

MUGRIENTO, TA, *adj.* Encuirassé, crasseux, gras, sale.

MUGRÓN, *s. m.* Marcotte, provin de vigne, rejeton.

MUHARRA, *s. f.* Fer qui est au haut de la hampe d'un drapeau, d'un étendard.

MUIR, *v. a. Arag.* Traire. V. *Ordeñar.*

MUJOL, *s. m.* Muge. V. *Múgil.*

MULA, *s. m.* Mule: femelle du mulet. || *Mula de paso:* mulle de selle. || *Mula de carro ó coches:* mule de trait. || *Quien se aventura pierde caballo y mula:* qui trop s'aventure perd cheval et mule. || *Mozo de mulas:* celui qui a soin des mules: muletier.

MULADAR, *s. m.* Fumier: lieu où l'on jette les immondices, les balayures d'une maison. || (*fig.*) Tout ce qui salit, qui souille.

MULAR, *adj.* Qui appartient au mulet ou à la mule.

MULATERO, *s. m.* Muletier: conducteur de mulets, celui qui les panse, etc.

MULATO, TA, *adj.* Mulâtre: né d'un nègre et d'une blanche, ou d'un blanc et d'une négresse. || Extrêmement brun. || (*v.*) V. *Muleto, muleta.*

MULERO, *s. m.* Valet de laboureur, qui a soin des mulets.

MULETA, *s. f.* Jeune mule d'un ou deux ans. || Béquille. || (*mar.*) Molette. || (*fig.*) Soutien: chose qui aide à en soutenir une autre. || Bouchée de pain qu'on prend, en attendant, avant le repas, etc. || *Tener una cosa muletas:* (*fig. fam.*) être vieux comme Hérodes, en parlant d'une nouvelle que tout le monde sait.

MULETADA, *s. f.* Troupe de mulets et de mules.

MULETO, *s. m.* Jeune mulet d'un ou deux ans: bardeau. || *Cerrado como pié de muleto.* On le dit d'un homme très-avare ou dissimulé.

MULILLA, *s. f.* Brodequin : chaussure des anciens Romains.

MULLA, *s. f.* L'action de fosser la vigne.

MULLIDO, *p. p.* V. *Mullir.* ‖ *La tierra mullida :* terre ameublie : terre rendue meuble.

MULLIDOR, RA, *s.* Celui qui amollit.‖ V. *Muñidor.*

MULLIR, *v. a.* Amollir, rendre mou, maniable. ‖ Convoquer, inviter, convier. V. *Muñir.* ‖ (*fig.*) Chercher, employer les moyens convenables pour arriver à son but. ‖ Fosser : piocher les vignes pour en faciliter l'arrosement. ‖ *Haber quien se las mulla.* On le dit à quelqu'un pour marquer que l'on connaît ses desseins, et qu'on saura s'y opposer. ‖ *Mullir la lana :* arçonner : battre la laine, les bourres avec l'arçon.

MULO, *s. m.* Mulet : bête de somme engendrée d'un cheval et d'une ânesse, ou d'un âne et d'une jument.

MULTA, *s. f.* Amende : peine pécuniaire.

MULTADO, *p. p.* V. *Multar.*

MULTAR, *v. a.* Amender : condamner à l'amende.

MULTIFORME, *adj. m. f.* Qui a plusieurs formes.

MULTILÁTERO, RA, *adj.* On le dit, en géométrie, d'une figure qui a plus de quatre côtés.

* MULTINOMIO, *s. m.* (*alg.*) Multinôme : grandeur exprimée par plusieurs termes.

MULTIPLICABLE, *adj. m. f.* Multiplicable : qui peut être multiplié.

MULTIPLICACION, *s. f.* Multiplication : augmentation en nombre. ‖ Multiplication : troisième règle d'arithmétique.

MULTIPLICADO, *p. p.* V. *Multiplicar.*

MULTIPLICADOR, RA, *s.* Celui qui muliplie. ‖ Multiplicateur : quantité par laquelle on multiplie.

* MULTIPLICANDO, *s. m.* (*arith.*) Multiplicande : nombre qui est multiplié par un autre.

MULTIPLICAR, *v. a.* Multiplier : augmenter un nombre, une quantité. ‖ Multiplier : répéter un nombre autant de fois qu'il y a d'unités dans un autre.

MULTIPLICAR, *v. n.* Multiplier : augmenter par voie de génération.

MULTÍPLICE, *adj.* Multiple. On le dit d'un nombre qui en contient un autre plusieurs fois exactement.

MULTIPLICIDAD, *s. f.* Multiplicité : quantité de choses diverses.

MULTIPLICO, *s. m.* Multiplication, augmentation de nombres, de quantités.

MULTITUD, *s. f.* Pluralité, multitude, quantité, grand nombre.

* MULTIVALVAS, *s. f. pl.* Multivalves : coquilles de plusieurs pièces.

MUNDANAL, *adj. m. f.* (*v.*) V. *Mundano.*

MUNDANALIDAD, *s. f.* (*v.*) Qualité, condition des choses du monde.

MUNDANO, NA, *adj.* Du monde : qui appartient au monde. ‖ Mondain, qui aime les vanités du monde, qui aime trop le monde. ‖ *Muger mundana :* femme publique, prostituée.

MUNDIAL, *adj. m. f.* (*v.*) V. *Mundano.*

MUNDIFICADO, *p. p.* V. *Mundificar.*

MUNDIFICANTE, *p. a.* V. *Mundificar.* Mondifiant : qui mondifie.

MUNDIFICAR, *v. a.* Mondifier, nettoyer.

MUNDIFICATIVO, VA, *adj.* Mondificatif. On le dit des remèdes, des onguens propres à nettoyer une plaie.

MUNDILLO, *s. m.* Chauffoir : sécheir : panier terminé en arc par le haut pour faire sécher du linge. ‖ Chauffe-lit. ‖ Coussin pour faire de la dentelle.

MUNDINOVI, *s. m.* Boîte d'optique, lanterne magique : curiosité, etc. que montrent les Savoyards.

MUNDINUEVO, *s. m.* V. *Mundinovi.*

MUNDO, *s. m.* Monde : univers. ‖ Monde, terre, globe terrestre. ‖ Grande quantité, grand nombre, infinité. ‖ Globe surmonté d'une croix entre les mains de l'enfant Jésus. ‖ Monde : mœurs, usages, coutumes des hommes. ‖ Monde : vanité du monde, vie dissipée qu'on y mène. ‖ (*boh.*) Visage. V. *Rostro.* ‖ Monde : ceux qui ont les mœurs corrompues. ‖ Savoir-vivre : connaissance des usages du monde. ‖ *Anda, ó está al mundo al reves :* c'est le monde renversé. ‖ *Desde que el mundo es mundo :* depuis que le monde est monde, de temps immémorial. ‖ *El nuevo mundo :* le nouveau monde, l'Amérique. ‖ *El otro mundo :* l'autre monde : la vie future. ‖ *Este mundo y el otro :* (*pop.*) grosse somme d'argent, immense richesse. ‖ *No ser de este mundo :* n'être pas de ce monde : mener une vie très-retirée. ‖ *Segun el mundo :* mondainement : d'une manière mondaine. ‖ *El antiguo mundo :* l'ancien monde : l'Asie, l'Afrique et l'Europe. ‖ *Vivir léjos de las cosas de este mundo :* n'être plus de ce monde. ‖ *Vivir al cabo del mundo, en lo último del mundo :* loger au bout du monde. ‖ *Morir al mundo :* mourir au monde. ‖ *Ver mundo :* voir le monde : voyager.

MUNICION, *s. f.* Munition : provision des choses nécessaires à une armée, à une place, etc. ‖ Charge d'une arme à feu. ‖ Mitraille : vieille quincaillerie. ‖ *De municion.* On le dit d'une chose faite à la hâte et mal. ‖ *Municiones de guerra ó de boca :* munitions de guerre ou de bouche.

MUNICIONADO, *p. p.* V. *Municionar.*

MUNICIONAR, *v. a.* Munir : pourvoir de munitions une place, etc.

* MUNICIONERO, *s. m.* Munitionnaire : celui qui a soin des munitions, qui les fournit.

MUNICIPAL, *adj. m. f.* Municipal : qui appartient à une ville, à un pays particulier, à ses coutumes. || *Cuerpo municipal* : commune, corps d'habitans.

MUNÍCIPE, *s. m.* Bourgeois d'une ville. || Habitant des anciens municipes. V. *Municipio.*

MUNICIPIO, *s. m.* Ville municipale : qui se gouverne par ses lois, ses coutumes. || Municipe. On le disait des villes dont les habitans avaient le droit de bourgeoisie romaine, sans qu'elles cessassent de faire des cités à part.

MUNIFICENCIA, *s. f.* Munificence, libéralité.

MUNÍFICO, CA, *adj.* Libéral.

MUNITORIA, *s. f.* Fortification : art de fortifier les places.

MUÑECA, *s. f.* Le poignet. || Nouet : drogues, etc. dans un morceau de linge noué. || Poupée d'enfant. || Marionnette, petite femme. || *Muñeca de lienzo* : nouet : linge noué dans lequel on a mis quelque chose pour tremper, bouillir. || *Menear las muñecas* : (*fig.*) travailler avec ardeur, avec activité.

MUÑECO, *s. m.* Petite figure d'homme en bois, en carton, etc., marionnette. || Homme efféminé, ou petit, malfait. || Marmouset, petit garçon. || Bimbelot : jouet d'enfant.

MUÑEQUEAR, *v. a.* (*escr.*) Remuer les poignets de côté et d'autre.

MUÑEQUERA, *s. f.* Bracelet.

MUÑEQUERÍA, *s. f.* Parure excessive.

MUÑIDO, *p. p.* V. *Muñir.*

MUÑIDOR, *s. m.* Bedeau de confrérie. || Semoncœur : celui qui invite.

MUÑIR, *v. a.* Convoquer, inviter, convier.

MUÑON, *s. m.* Gros muscle du bras. || Moignon : reste d'un membre coupé. || *Muñones, pl.* Tourillons d'une pièce d'artillerie.

MUÑONERA, *s. f.* (*v.*) Piece de l'affût où l'on introduit les tourillons.

MUQUICION, *s. f.* (*boh.*) Manger : ce qu'on mange. V. *Comida.*

MUQUIR, *v. a.* (*boh.*) Manger. V. *Comer.*

MUR, *s. m.* (*v.*) Rat, souris. V. *Raton.*

MURADAL, *s. m.* (*v.*) V. *Muladar.*

MURADO, *p. p.* V. *Murar.*

MURAGES, *s. m.* Mouron, anagallis, plante.

MURAL, *adj. m. f.* Qui concerne les murs. || *Corona mural* : couronne murale. V. *Corona.*

MURALLA, *s. f.* Muraille, mur.

MURAR, *v. a.* Murer : clore de murs.

MURCEGUILLO, *s. m.* V. *Murciélago.*

MURCEO, *s. m.* (*boh.*) Chair de porc. V. *Tocino.*

MURCIAR, *v. a.* (*boh.*) Voler. V. *Hurtar.* || Gasconner : dire des gasconnades.

MURCIÉGALO, *s. m.* V *Murciélago.*

MURCIÉLAGO, *s. m.* Chauve-souris. || Sérotine.

MURCIGALLERO, *s. m.* (*boh.*) Voleur, qui vole à l'entrée de la nuit.

MURCIGLERO, *s. m.* (*boh.*) Filou qui vole ceux qui dorment.

MURCIO, *s. m.* (*boh.*) Voleur. V. *Ladron.*

MURECILLO, *s. m.* V. *Músculo.*

MURENA, *s. m.* Murène : poisson de mer.

MURGA, *s. f.* V. *Alpechin.*

* MURIÁTICO, CA, *adj.* Muriatique.

MURICE, *s. m.* Murex, pourpre : coquillage dont on tirait la pourpre.

* MURIATO, *s. m.* (*chim.*) Muriate : sel de l'acide muriatique, avec différentes bases.

MURMUGEAR, *v. a.* (*fig.*) Murmurer, parler bas.

MURMULLO, *s. m.* V. *Mormullo.* || Brouhaha : bruit confus d'applaudissemens de spectateurs.

MURMURACION, *s. f.* Détraction, médisance, calomnie.

MURMURADO, *p. p.* V. *Murmurar.*

MURMURADOR, RA, *s.* Détracteur, médisant, calomniateur.

MURMURANTE, *p. a.* V. *Murmurar.* Murmurant.

MURMURAR (*de*), *v. a.* Murmurer, se plaindre sourdement, gronder. || Murmurer. On le dit du bruit des eaux sur les cailloux, etc. || Médire des absens. || Causer, se lâcher : parler sans discrétion ou décence.

* MURMUREO, *s. m.* Brouhaha : bruit confus d'applaudissemens de spectateurs.

MURMURIO, *s. m.* Murmure des eaux. || Médisance. V. *Murmuracion.*

MURO, *s. m.* Mur, muraille. || (*boh.*) Bouclier. V. *Broquel.*

MURRIA, *s. f.* Pesanteur de tête qui rend mélancolique, migraine. || Médicament composé d'ail, de vinaigre et de sel, pour empêcher la putréfaction.

MURRIO, RIA, *adj.* Triste, mélancolique.

MURRION, *s. m.* (*v.*) V. *Morrion.*

MURTA, *s. f.* Myrte. V. *Arrayan.* || (*boh.*) Olive. V. *Aceituna, murtones.*

MURTERA, *s. f.* Terrain planté d'oliviers.

MURTILLA, *s. f.* Fruit d'un arbre de l'Amérique.

MURTINA, *s. f.* V. *Murtilla.*

MURTONES, *s. m. pl.* Baies de myrte.

MURUCUYA, *s. f.* (*boh.*) V. *Granadilla, pasionaria.*

MURUECO, *adj.* et *s.* (*v.*) V. *Morueco.* || (*v.*) V. *Ariete.*

* MURUICUYA, *s. f.* Murucuca : espèce de fleur-de-la-passion, en Amérique, à fruit délicieux.

MUSA, *s. f.* Muse : génie poétique. || Muse : poésie, déité. || *Entender la musa* : (*fig.*) connaître les mauvaises intentions de

quelqu'un. ‖ *Musas, pl.* Muses : divinités fabuleuses qui présidaient aux arts libéraux. ‖ Muses : belles lettres. ‖ *Fuera musas* : nargue des muses. ‖ *Hijos de las musas* : nourrisons des muses.

MUSAICO, *s. m.* (*v.*) V. *Mosaico.*

MUSAR *v. a.* (*v.*) V. *Esperar, aguardar.*

MUSARAÑA, *s. f.* Musaraigne. V. *Musgaño.* ‖ Petite bête, petit insecte. ‖ Figure d'homme en paille, en carton, etc. ‖ *Musarañas, pl.* Petits nuages qui se forment devant les yeux. ‖ *Pensar en las musarañas* : (*fig.*) être distrait, inattentif, bayer aux corneilles. ‖ *Mirar á las musarañas* : (*fam.*) regarder par distraction autre part qu'on ne doit.

* MUSCARI, *s. m.* Muscari : plante à fleurs bleues en grelot.

MUSCARIA, *s. f.* Sorte d'oiseau aquatique.

MUSCIPAPA, *s. f.* Moucherolle, gobeur-de-mouches : oiseau.

MUSCO, *s. m.* Mousse : sorte de petite herbe. ‖ Musc. V. *Almizcle.*

MUSCO, CA, *adj.* Brun : de couleur de musc.

* MUSCOSIDAD, *s. f.* Muscosité : mousse dans le ventricule.

* MUSCULADO, DA, *adj.* (*peint.*) Musclé : qui a les muscles bien marqués.

MUSCULAR, *adj. m. f.* (*anat.*) Musculaire : appartenant aux muscles.

MÚSCULO, *s. m.* Muscle : partie charnue et fibreuse de l'animal. ‖ Monstre marin : espèce de baleine d'une grandeur démesurée. ‖ Moule : sorte de coquillage. ‖ Muscule : machine de guerre. ‖ V. *Mítulo.*

MUSCULOSO, SA, *adj.* Musculeux : où il y a beaucoup de muscles.

MUSELINA, *s. f.* Mousseline : toile de coton.

MUSEO, *s. m.* Musée : lieu destiné à l'étude des beaux-arts. ‖ Muséum : cabinet d'antiques, de médailles.

MUSEROLA, *s. f.* Muserolle : partie de la bride qui se place au-dessus du nez.

MUSGAÑO, *s. m.* Musaraigne : petit quadrupède. ‖ Grosse araignée des champs.

MUSGO, *s. m.* Mouvement d'oreille que fait un cheval prêt à ruer. ‖ Mousse. V. *Musco.*

MÚSICA, *s. f.* Musique : science du rapport et de l'accord des sons. ‖ Musique : concert de voix et d'instrumens. ‖ (*fig.*) Musique : bruit confus et discordant. ‖ *Música ratonera* : musique de chiens et de chats. ‖ *Segun música* : musicalement, d'une manière musicale. ‖ *Música de una cancion* : air, chant et paroles. ‖ *Música y acompañamiento.* On le dit du menu peuple qui marche à la suite de gens de distinction dans une fête. ‖ *¡ Con buena música se viene!* (*fig. fam.*) la belle proposition! ‖ *Con la música á otra parte* : laissons-là ces chansons. ‖ *No entender la música* : (*fig.*) faire la sourde oreille.

MUSICAL, *adj. m. f.* (*fig.*) Musical, qui concerne la musique.

MÚSICO, *s. m.* Musicien. ‖ *Músico de instrumento* : joueur d'instrument.

MÚSICO, CA, *adj.* De musique : qui appartient à la musique.

MUSIQUILLA, ITA, *s. f. dim.* de *Música.*

MUSIQUILLO, ITO, *s. m. dim* de *Músico.*

MUSITAR, *v. n.* Marmotter : parler entre ses dents.

MUSLILLO, *s. m. dim.* de *Muslo.* Petite cuisse.

MUSLO, *s. m.* Cuisse : un des membres de l'animal. ‖ *Muslos, pl.* Culottes. V. *Calzones.*

* MUSMON, *s. m.* Animal engendré d'un bélier et d'une chèvre.

MUSQUEROLA, *s. f.* et *adj.* V. *Almizcleña.*

MUSTACO, *s. m.* (*v.*) Sorte de tourte. ‖ Alizier : arbre.

MUSTELA, *s. f.* Mustèle : poisson. ‖ (*v.*) V. *Comadreja.*

MUSTELO, *s. m.* V. *Mustela*, dans sa première acception.

MUSTIAMENTE, *adv.* Tristement, languissamment, nonchalamment.

MUSTIO, TIA, *adj.* Triste, morne, abattu, nonchalant. ‖ Fané, hâlé.

MUSULMAN, *s. m.* Musulman : vrai croyant, mahométan.

* MUSURGIA, *s. f.* Musurgie : art d'employer à propos les consonnances et les dissonnances.

MUTA, *s. f.* Meute : troupe de chiens de chasse.

MUTABILIDAD, *s. f.* Mutabilité, inconstance, instabilité.

MUTABLE, *adj. m. f.* (*v.*) V. *Mudable.*

MUTACION, *s. f.* Mutation, changement. ‖ Coup de théâtre. ‖ *Mutaciones, pl.* Changemens de décoration dans une comédie. ‖ Changemens de saison.

MUTANZA, *s. f.* (*v.*) V. *Mudanza.*

MUTILACION, *s. f.* Mutilation : retranchement de quelque membre.

MUTILADO, *p. p.* V. *Mutilar.*

MUTILAR, *v. a.* Mutiler : couper un membre. ‖ (*fig.*) Retrancher une partie d'un tout. ‖ Mutiler, châtrer.

MUTUAL, *adj. m. f.* Mutuel. V. *Mutuo.*

* MUTUALMENTE, *adv.* Mutuellement, réciproquement.

MUTUAMENTE, *adv.* V. *Mutualmente.*

MUTUO, TUA, *adj.* Mutuel, réciproque. ‖ *Mutua correspondencia* : réciprocité.

MUTUO, *s. m.* (*prat.*) Prêt. V. *Empréstito.*

MUY, *adv.* qui, joint au positif, le rend superlatif. Très, fort. || Bien. || *Muy*, dans le style ordinaire, signifie moins que le superlatif. *Muy ilustre* est au-dessous de *ilustrísimo.* || Il a encore moins de force dans le style épistolaire, où *muy señor mio* s'emploie d'égal à égal, et même du supérieur à l'inférieur.

MUY, *adv.* Beaucoup. V. *Mucho.*

MUYER, *s. f.* (*v.*) V. *Mujer.*

MUZÁRABE, *adj. m. f.* V. *Mozárabe.*

N, quatorzième lettre de l'alphabet castillan, et la onzième des consonnes. C'était autrefois une lettre numérale qui valait neuf cents, et, avec un trait au-dessus, 90,000. L'*n* des Espagnols, surmontée d'un trait, devient liquide, et se prononce comme le *gn* des Français. Ex. *Niña*, *mañana* : prononcez *nigna*, *magnana.* || *N.* Cette lettre sert en espagnol à représenter le nom d'une personne qu'on ne veut pas, ou qu'on ne peut pas nommer. N. || *Cosa de N.* : chose vague et applicable à plusieurs. || *Gratificacion, pedimento, carta de N.* : gratification, demande, lettre ordinaire, d'un usage constant.

NA, *art. f.* (*v.*) V. *La.*

NABA, *s. f. Murc.* Rave : sorte de navet rond.

*NABABÍA, *s. f.* Nababie : dignité, territoire de Nabab.

NABAL, *s. m.* Champ semé de navets.

NABAL, *adj. m. f.* De navet, fait de navets, qui concerne les navets.

NABAR, *s. m.* V. *Nabal.*

NABATÉO, EA, *adj.* De Nabatéa, qui appartient à cette province.

NABATO, *s. m.* Épine du dos. V. *Espinazo.*

NABERÍA, *s. f.* Potage, ragoût de navets. || Quantité de navets.

NABILLO, *s. m. dim.* de *Nabo.* Petit navet.

NABINA, *s. f.* Navette : graine de navet.

NABIZA, *s. f.* Sorte de petit navet mince et délicat.

NABLA, *s. f.* Espèce de psaltérion à dix cordes.

NABO, *s. m.* Navet : plante potagère. || On le dit de toute grosse racine. || Noyau d'escalier. || (*boh.*) Séquestre. V. *Embargo.*

NÁCAR, *s. m.* Nacre, burgandine : coquille où se forment les perles. || Couleur de la nacre : rouge clair, tirant sur l'orangé. || (*fig.*) Tout ce qui a la couleur de la nacre.

NÁCARA, *s. f.* Conque marine : sorte de coquille en spirale.

NACARADO, DA, *adj.* Nacré : fait ou orné de nacre. || Nacarat, de couleur de nacre.

*NACARON, *s. m.* Nacre de qualité inférieure.

*NACASIA, *s. f.* (*géog.*) Naxos : île et ville de l'Archipel.

NACELA, *s. f.* Nacelle : petit membre creux d'architecture.

NACENCIA, *s. f.* (*v.*) Naissance. V. *Nacimiento.* || (*v.*) V. *Tumor, apostema, lobanillo.*

NACER, *v. n.* Naître, venir au monde. || Naître, lever, commencer à pousser, en parlant des végétaux. || (*fig.*) Naître, se lever, commencer à paraître. On le dit du jour, d'un astre, etc. || (*de*) (*fig.*) Naître, dériver, tirer son origine. || (*fig.*) Naître, prendre sa source, en parlant d'un fleuve. || (*fig.*) S'ensuivre. || (*fig.*) Naître, arriver, survenir tout à coup. || Pousser, en parlant du poil. || Être élevé dans une habitude bonne ou mauvaise. || *Nacer á, ó para* : naître pour, être naturellement destiné à. || *Nacer de pies* : (*fig.*) réussir en tout, être né coiffé. || *Nacer en algun dia ú hora* : (*fig.*) se tirer d'un péril extrême. || *No le pesa de haber nacido.* (*fig.*) On le dit d'un homme très-content de lui-même. || *Yo naci primero* : je suis plus vieux que vous. || *Nacer en las malvas* : (*fig. fam.*) être d'une naissance basse, obscure.

NACERSE, *v. r.* Pousser de soi-même, sans être semées, en parlant des plantes.

NACHO, CHA, *adj. Ast.* V. *Romo, chato.*

NACIANCENO, NA, *adj.* De Naziance, qui appartient à cette ville.

NACIDO, *p. p.* V. *Nacer.* || *adj.* Naturel, inné. || Propre à une fin. || *Bien, ó mal nacido* : noble ou roturier. || *Viene como nacido* : cela vient, convient parfaitement, etc. || *Recien nacido* : nouveau-né.

NACIDO, *s. m.* Tumeur, abcès. || *Nacidos, pl.* Tous les hommes nés jusqu'à présent.

NACIENTE, *p. a.* V. *Nacer.* Naissant. || *El naciente* : soleil levant, qui se lève.

NACIMIENTO, *s. m.* Naissance : l'action de naître. || Nativité de Notre-Seigneur. || Représentation de la naissance de Jésus-Christ dans la crèche de Bethléem. || Naissance du jour, lever des astres. || Naissance, extraction. || Naissance, commencement, origine. || Naissance, développement. || *Ciego de nacimiento* : aveugle-né. ||

Sordo de nacimiento : sourd de naissance.

NACION, *s. f.* Nation, peuple. || (*pop.*) Etranger, homme d'un autre pays. || Naissance. V. *Nacimiento.* || *De nacion* : *adv.* de nation. || *Derecho de las naciones* : droit des gens.

NACIONAL, *adj. m. f.* National : d'une nation. || *Concilio nacional* : concile national, formé par les évêques d'une nation. || *Asamblea Nacional* : Assemblée Nationale ou Constituante : assemblée politique francaise en 1789.

NACIONALIDAD, *s. f.* Caractères, mœurs, coutumes nationales.

NACIONALMENTE, *adv.* Nationalement, suivant les mœurs, le caractère national.

NADA, *s. f.* et quelquefois *m.* Rien, néant. || Rien, mille choses. || Rien, peu de chose, bagatelle. || *Nada entre dos platos* : un petit rien entre deux plats. La locution francaise appartient tout-à-fait au langage familier. || *Nada ménos, ó nada ménos que eso* : rien moins que cela. || *Mas vale algo que nada* : quelque chose vaut mieux que rien. || *No digo nada* : soit : je le veux bien. || *¡ No es nada ? ó ahi es nada? ó ahi es que no es nada?* n'est-ce donc rien ? || *No ser nada* : n'être rien : être peu de chose. || *Como quien no dice nada* : comme si ce n'était rien. || *Nada me es, no me toca en nada* : il ne m'est rien. || *Nada se me da* : cela ne me fait rien, c'est égal pour moi. || *En nada de tiempo* : en moins de rien. || *No llevarle otra ventaja en nada* : ne lui céder en rien. || *En un nada* : en moins de rien.

NADA, *adv.* Aucunement : point du tout. || Peu, très-peu.

NADADERAS, *s. f. pl.* Nageoires : vessies, liéges, etc., pour apprendre à nager.

NADADERO, *s. m.* Nageoir : lieu propre pour nager.

NADADOR, RA, *s.* Nageur : celui qui nage.

NADADURA, *s. f.* (*v.*) Natation : l'action de nager.

NADAL, *s. m.* (*v.*) Usité encore dans les Asturies. V. *Natal.*

NADANTE, *p. a.* V. *Nadar.* Nageant : qui nage.

NADAR (*en*), *v. n.* Nager : se soutenir sur l'eau. || Nager : flotter sur l'eau. || (*fig.*) Nager : être dans l'abondance. || Être trop large, en parlant d'un habit, etc. || *Nadar sin calabazas.* V. *Calabaza.* || *Nadar en sudor* : (*fig.*) être en nage, en sueur.

NADERIA, *s. f.* Rien, bagatelle.

NADIE, *pron. indéf.* (*v.*) Personne, aucun, nul, qui que ce soit. || *Bienes mal adquiridos á nadie han enriquecido* : le bien mal acquis ne profite jamais.

NADIR, *s. m.* (*astr.*) Nadir : point du ciel opposé au sénith. || *Nadir del sol* : point de l'écliptique diamétralement opposé à celui où est le soleil.

NADO, *s. m.* Il n'est usité qu'adverbialement. || *Á nado, adv.* À la nage, en nageant. || *Echarse á nado* : (*fig.*) s'aventurer, se lancer dans des entreprises hasardeuses. || *Salir á nado* : se sauver à la nage. || (*fig.*) Se tirer avec peine d'une mauvaise affaire.

NADO, *p. p. irr.* (*v.*) V. *Nacer.*

NAFA, *s. f. Murc.* Eau de naffe : eau de fleur d'orange.

NAFTA, *s. f.* Naphte : espèce de bitume très-subtil et très-ardent qui brûle dans l'eau.

NAGUAS, *s. f. pl.* V. *Enaguas.*

NAGUELA, *s. f.* (*v.*) Chaumière, cabute.

NAIFE, *s. m.* Diamant brut.

NAIPE, *s. m.* Carte à jouer. || *Estar como un naipe.* (*fig.*) On le dit d'un homme maigre et sec, et d'une chose devenue molle à force d'avoir été maniée. || *Tener buen ó mal naipe* : être heureux ou malheureux au jeu. || *Dar el naipe.* V. *Tener buen ó mal naipe.* || *Dar el naipe á alguno para alguna cosa* : être fait, propre pour quelque chose. || *Naipes de mayor.* Les tricheurs appellent ainsi un certain arrangement de cartes, dont les unes sont plus grandes que les autres. || *Naipe de tercio.* Les tricheurs donnent ce nom au tiers d'un jeu de cartes lorqu'ils l'ont rendu inégal. || *Cortar el naipe* : couper.

NAIRE, *s. m.* Celui qui dresse les éléphans, *qui en a soin, et qui les conduit.*

NALGA, *s. f.* Fesse : partie charnue du derrière.

NALGADA, *s. f.* Jambon. V. *Pernil.* Coup de fesse.

NALGATORIO, *s. m.* (*fam.*) Fessier : les deux fesses.

NALGUDO, DA, *adj.* Fessu : qui a de grosses fesses.

NALGUEAR, *v. n.* (*inus.*) Remuer les fesses en marchant.

NALGUICA, ILLA, ITA, *s. f. dim. de Nalga.*

NALGUILLA, *s. f.* Certaine partie du moyeu d'une roue.

* NAMORE, *s. m.* Espèce d'arbre de l'Amérique.

NANA, *s. f.* (*v.*) Femme mariée, mère. || *Hacer la nana* : faire dodo : aller dodo.

NANO, NA, *s.* V. *Enano, enana.*

* NANQUIN, *s. m.* (*géog.*) Nankin : ville de la Chine.

NANSA, *s. f.* Étang pour pêcher.

NANTADO, *p. p.* V. *Nantar.*

NANTAR, *v. a. Ast.* Augmenter, accroître. V. *Aumentar, acrecentar.*

NAO, *s. f.* Navire, vaisseau. V. *Nave.*

NAOCHERO, *s. m.* (*v.*) Nocher. V. *Nauclero.*

NAPAS, *s. f. pl.* (*boh.*) Les fesses. V. *Nalga.*

NAPEAS, *s. f. pl.* Napées : nymphes fabuleuses des bois et des montagnes.

NAPELO, *s. m.* Napel, aconit : plante.

*NÁPOLES, *s. m.* (*géog.*) Naples : ville et royaume, en Italie.

NAPOLITANA, *s. f.* Certaine chance dans le jeu de *tres sietes.* V.

NAPOLITANO, NA, *adj.* et *s.* Napolitain : de Naples.

NAQUE, *s. m.* On appelait ainsi autrefois une compagnie composée de deux comédiens ambulans.

*NAQUERACUZA, *s. f.* Espèce d'air ou de danse fort gaie.

NARANJA, *s. f.* Orange : fruit de l'oranger. ‖ Petit boulet de la grosseur d'une orange. ‖ *Naranja de la China* : orange de la Chine. ‖ *Media naranja.* V. *Cúpula.* ‖ *Naranja agria* : bigarrade. ‖ *¡ Naranjas!* (*fam.*) nenni, non !

NARANJADA, *s. f.* Conserve, orangeat : confiture d'oranges. ‖ Orangeade : boisson faite avec du jus d'orange et de l'eau.

NARANJADO, DA, *adj.* Orangé : de couleur d'orange.

NARANJAL, *s. m.* Orangerie : lieu, jardin planté d'orangers.

NARANJAZO, *s. m.* Coup d'orange.

NARANJERO, *s. m.* Vendeur d'oranges. ‖ Oranger : arbre.

NARANJERO, RA, *adj.* On le dit des canons du calibre des boulets appelés *naranja.* V. ce mot.

NARANJICA, ILLA, ITA, *s. f. dim.* de *Naranja.* Petite orange verte.

NARANJICO, ILLO, ITO, *s. m. dim.* de *Naranjo.*

NARANJO, *s. m.* Oranger : arbre qui produit les oranges.

*NARBONA, *s. f.* (*géog.*) Narbonne : ville de France.

NARBONÉS, SA, *adj.* Narbonnais : de Narbonne.

NARBONENSE, *adj. m. f.* V. *Narbonés.*

*NARCISITA, *s. f.* Narcissite : pierre qui représente le narcisse.

NARCISO, *s. m.* Narcisse : fleur et plante. ‖ Sorte de pierre précieuse. ‖ Narcisse : jeune homme amoureux de sa figure. ‖ *Narciso de jardines* : alliaux : plante.

NARCÓTICO, CA, *adj.* Narcotique : qui assoupit.

NARDINO, NA, *adj.* De nard : fait de nard, qui en a l'odeur.

NARDO, *s. m.* Nard : plante odoriférante. ‖ Nard : parfum tiré de la plante du nard.

NARES, *s. f. pl.* (*boh.*) Narines. V. *Nariz.*

NARICICA, ILLA, ITA, *s. f. dim.* de *Nariz.*

*NARICÍSIMO, MA, *adj.* (*fam.*) Qui a un très-grand nez.

*NARIGAL, *s. m.* (*fam.*) Nez. V. *Nariz.*

*NARIGANTE, *adj. m. f.* (*fam.*) Qui a un gros nez, naturel ou postiche.

NARIGÓN, *s. m.* Nez énorme. ‖ Celui qui a un gros nez.

NARIGUDO, DA, *adj.* Qui a un grand nez.

NARIGUETA, GUILLA, *s. f. dim.* de *Nariz.* Petit nez.

NARIZ, *s. f.* Nez : partie éminente du visage. ‖ Nez : sens de l'odorat. ‖ (*fig.*) Pointe d'un vaisseau, bec d'alambic. ‖ Naseau : narines d'animaux. ‖ Avant-bec : angle de pile d'un pont de pierre. ‖ *Nariz arremangada* : nez retroussé. ‖ *Dar en la nariz* : sentir l'odeur. ‖ (*fig.*) Pénétrer les desseins de quelqu'un. ‖ *Dejar con un palmo de narices* : (*fig.*) laisser quelqu'un avec un pied de nez, déchu de ses espérances. ‖ *Hincharse las narices* : (*fig.*) entrer dans une violente colère ; s'enfler, en parlant d'un fleuve ; s'agiter, se courroucer, en parlant de la mer. ‖ *Tener largas narices, ó narices de perro perdiguero* : (*fig.*) avoir bon nez, prévoir de loin. ‖ *Hablar con las narices* : nasiller. ‖ *Dar papirotes en las narices* : nasarder, donner des nasardes.

*NARIZADO, DA, *adj.* Qui a un grand ou gros nez.

NARRACION, *s. f.* Narration, narré, récit. ‖ Narration : partie du discours où l'orateur déduit le fait.

NARRADO, *p. p.* V. *Narrar.*

*NARRADOR, RA, *s.* Narrateur : celui qui narre, qui raconte.

NARRAR, *v. a.* Narrer, raconter.

NARRATIVA, *s. f.* Narration, en termes de palais. V. *Narracion.* ‖ Art de bien narrer.

NARRATIVO, VA, *adj.* Narratif : qui appartient à la narration.

NARRATORIO, RIA, *adj.* V. *Narrativo.*

NARRIA, *s. f.* Traîneau pour transporter des marchandises. ‖ Ramasse : chaise à porteur pour descendre les montagnes couvertes de neige. ‖ (*fig.*) Grosse femme qui a de la peine à marcher.

NARVAL, *s. m.* Narval, licorne de mer : gros poisson des mers glaciales.

NASA, *s. f.* Nasse de pêcheur. ‖ (*v.*) Grand panier où l'on garde le pain, la farine, etc.

NASAL, *adj. m. f.* Nasal : modifié par le nez, en parlant d'un ton ou d'un son.

NASARDO, *s. m.* Nasard : jeu de l'orgue, qui imite la voix d'un homme qui chante du nez.

NASCENCIA, *s. f.* V. *Nacimiento.*

*NASI, *s. m.* Nasi : président du sanhédrin des Juifs.

* NASO, *s. m.* (*fam.*) Nez. V. *Nariz.*

NASON, *s. m. augm.* de *Nasa.* Grande nasse.

* NATA, *s. f.* Substance épaisse qui surnage sur quelques liqueurs, crème du lait, etc. || (*fig.*) Crème : ce qu'il y a de meilleur, de plus exquis. || *Natas, pl.* V. *Natillas.*

NATAL, *s. m.* Naissance. V. *Nacimiento.* || Jour de la naissance.

NATAL, *adj. m. f.* Natal : qui concerne la naissance, le pays où l'on est né.

* NATAL, *s. m.* (*n. p.*) Noël.

NATALICIO, CIA, *adj.* Qui appartient au jour de la naissance.

NATÁTIL, *adj. m. f.* Qui nage, qui va sur l'eau : aquatique.

NATATORIO, RIA, *adj.* On le dit de l'endroit où l'on nage, où l'on se baigne.

NATERON, *s. m.* Fromage écrémé. V. *Requeson.*

NATILLAS, *s. m. pl.* Crème : mets préparé avec des jaunes d'œufs, de la farine, du sucre, etc.

NATÍO, *s. m.* Naissance. V. *Nacimiento.* On le dit surtout des plantes.

NATIVIDAD, *s. f.* Nativité, naissance. On le dit surtout de celle de notre Seigneur, de la Sainte Vierge.

NATIVITATE (Á), *adv. lat.* V. *De nacimiento.*

NATIVO, VA, *adj.* Naturel, inné, né avec nous. || Naturel : propre, conforme à la nature d'une chose. || Natal : où l'on est né.

* NATO, TA, *adj.* Né : attaché à quelque dignité, en parlant des droits.

NATRON, *s. m.* Natron : matière saline qui se forme journellement à la surface des terrains sablonneux.

NATURA, *s. f.* (*inus.*) Nature. V. *Naturaleza.* || Mode naturel de la musique, où l'on n'emploie ni bémol ni béquarre. || *Á natura.* V. *Por naturaleza.* || *De natura :* V. *Naturalmente.*

NATURAL, *s. m.* Naturel, caractère. || Tempérament, constitution.

NATURAL, *adj. m. f.* Naturel : qui appartient à la nature. || Naturel : conforme à la nature, aux propriétés d'une chose. || Naturel, natif, originaire d'un pays. || Naturel, franc, naïf, ingénu. || Naturel : qui n'est point déguisé, altéré. || Naturel : qui imite parfaitement la nature. || Naturel : qui arrive communément, vraisemblable. || Naturel : conforme à l'ordre, au cours ordinaire de la nature. || Naturaliste. V. *Naturalista.* || *Al natural :* naturellement, sans art, sans fard, au naturel.

NATURALEZA, *s. f.* Nature : essence d'une chose. || Nature : assemblage de tous les êtres créés. || Nature : productions de la nature, opposées à celles de l'art. || Nature : vertus, propriétés de chaque être. || Nature : genre, fond, circonstances d'une affaire. || Nature : propension naturelle, instinct des animaux. || Nature : lois générales, cours ordinaire de la nature. || Nature : parties de la génération. || Naturalité. || Ingénuité. V. *Naturalidad.* || Nature : principe des mouvemens, des fonctions du corps animal. || Nature, complexion, tempérament. || *La costumbre es otra naturaleza :* l'habitude est une seconde nature. || (*v.*) V. *Parentesco, linage.* || (*peint.* et *sculp.*) *Copiar la naturaleza :* copier la nature. || *Ser desfavorecido de la naturaleza :* être disgracié de la nature : être défiguré, contrefait.

NATURALIDAD, *s. f.* Naturalité : état, droit d'un homme né dans le pays qu'il habite. || Conformité des actions avec la nature des choses, ordre naturel. || Ingénuité, candeur, franchise, naïveté.

NATURALÍSIMAMENTE, *adv. sup.* de *Naturalmente.*

NATURALÍSIMO, MA, *adj. sup.* de *Natural.* Très-naturel.

* NATURALISMO, *s. m.* Naturalisme : système de l'athée qui attribue tout à la nature, supposée premier principe.

NATURALISTA, *s. m.* Naturaliste : celui qui étudie l'histoire de la nature.

NATURALIZACION, *s. f.* Naturalisation : l'action de naturaliser, et l'effet de cette action. || *Derecho de naturalizacion :* droit de naturalité.

NATURALIZADO, *p. p.* V. *Naturalizar.* Naturalisé. || *adj.* Accoutumé, habitué.

NATURALIZAR, *v. a.* Naturaliser : donner à un étranger le droit de naturalité.

NATURALIZARSE, *v. r.* S'accoutumer, s'habituer, se familiariser, se naturaliser.

NATURALMENTE, *adv.* Naturellement.

NAUCHEL, *s. m.* (*v.*) V. *Nauclero.*

NAUCLERO, *s. m.* (*v.*) Nocher, pilote.

NAUFRAGANTE, *p. a.* V. *Naufragar.* Qui fait naufrage.

NAUFRAGAR, *v. n.* Faire naufrage, au propre et au figuré. || (*fig.*) Échouer : ne pas réussir à ce qu'on a entrepris.

NAUFRAGIO, *s. m.* Naufrage : perte d'un vaisseau en mer. || (*fig.*) Naufrage : perte, ruine, malheur.

NÁUFRAGO, GA, *adj.* Naufragé : qui a fait naufrage. || On le dit d'un gros poisson de mer, espèce de tiburon.

NAUMAQUIA, *s. f.* Naumachie : spectacle d'un combat naval, lieu où il se donne.

NÁUSEA, *s. f.* Nausée : bondissement, soulèvement de cœur, envie de vomir.

* NAUSEABUNDO, DA, *adj.* Nauséabonde : qui cause des nausées.

NAUSEAR, *v. n.* Avoir des nausées.

* NAUSEATIVO, VA, *adj.* V. *Nauseabundo.*

NAUSEOSO, SA, *adj.* V. *Nauseabundo.*

NAUTA, *s. m.* (*inus.*) Nautonnier, marinier, matelot. V. *Marinero.*

NÁUTICA, *s. f.* Navigation, marine, art de naviguer.

NÁUTICO, CA, *adj.* Nautique : qui appartient à la navigation.

*NÁUTICO, *s. m.* Nautonnier : marin, homme de mer.

NAUTILO, *s. m.* Nautile : coquillage univalve de mer et d'eau douce.

NAVA, *s. f.* Base campagne, plaine.

NAVAJA, *s. f.* Couteau pliant (le peuple, à Paris, l'appelle *eustache*). ‖ Rasoir. ‖ (*fig.*) Défense de sanglier, aiguillon tranchant de quelques insectes. ‖ (*fig.*) Langue de médisant, de calomniateur. ‖ Manche-de-couteau : espèce de coquillage. ‖ *Navajas, pl.* Deux des ferremens de l'arbalète. ‖ Dagues, broches : premier bois du cerf. ‖ *Navaja de afeitar* : rasoir.

NAVAJADA, *s. f.* Blessure faite avec un rasoir, avec les défenses du sanglier, avec un couteau de poche.

NAVAJAZO, *s. m.* V. *Navajada.*

NAVAJERO, *s. m.* Étui a rasoir : trousse. ‖ Frottoir : linge où l'on essuie les rasoirs.

NAVAJILLA, *s. f. dim.* de *Navaja.* Petit rasoir.

NAVAJO, *s. m.* Mare d'eau formée par la pluie.

NAVAJON, *s. m. dim.* de *Navaja.* Poignard fait en couteau pliant.

NAVAJUELA, *s. f. dim.* de *Navaja.*

NAVAL, *adj. m. f.* Naval : qui concerne les vaisseaux de guerre et la navigation.

NAVARRO, RA, *adj.* Navarrois : de la Navarre.

NAVARRO, *s. m.* (*boh.*) Grosse oie. V. *Ansaron.*

NAVAZO, *s. m.* V. *Navajo.*

NAVE, *s. f.* Vaisseau, navire. ‖ Nef d'église. ‖ (*fig.*) Corps des fidèles sous l'autorité du pape.

NAVECILLA, ITA, *s. f. dim.* de *Nave.* Petit vaisseau, nacelle. ‖ Navette, petit vase dans les églises pour mettre l'encens.

NAVIGABLE, *adj. m. f.* Navigable, où l'on peut naviguer. ‖ *Rio navigable* : rivière marchande, navigable.

NAVEGACION, *s. f.* Navigation : voyage sur mer, sur une grande rivière, le temps que dure ce voyage. ‖ Navigation : art, métier de naviguer.

NAVEGADO, *p. p.* V. *Navegar.*

NAVEGADOR, RA, *s.* (*v.*) Navigateur.

NAVEGANTE, *p. a.* V. *Navegar.* ‖ *s.* Qui navigue, navigateur.

NAVEGAR, *v. n.* Naviguer : voyager sur l'eau. ‖ (*fig.*) Aller de côté et d'autre pour commercer. ‖ (*fig.*) V. *Transitar, traginar.* ‖ *Navegar costa á costa* : ranger la côte, aller le long des côtes. ‖ *Navegar contra la marea ó corriente* : refouler la marée, aller contre la marée.

NAVETA, *s. f.* (*v.*) *dim.* de *Nave.*

NAVETA, *s. f.* Navette : vase en forme de navire pour l'encens. ‖ Layette. V. *Caveta.*

NAVICHUELO, *s. m. dim.* de *Navio.* Petit navire.

NAVICULAR, *adj.* Naviculaire. On le dit des os du pied semblables à un navire.

NAVIDAD, *s. f.* Naissance. V. *Nacimiento, natividad.* On le dit surtout en parlant de Jésus-Christ, et il répond à Noël. ‖ V. *Año.* ‖ *Tiene, ó cuenta muchas navidades* : il est fort âgé, il a vu bien des hivers.

NAVIDEÑO, ÑA, *adj.* Qui appartient au temps de Noël.

NAVIERO, *s. m.* Armateur : maître de navire.

NAVIGACION, *s. f.* V. *Navegacion.*

NAVIGAR, *v. n.* V. *Navegar.*

NAVÍO, *s. m.* Navire, vaisseau. ‖ (*boh.*) V. *Cuerpo.* ‖ *Navio de linea* : vaisseau de ligne. ‖ *Navio de guerra* : vaisseau de guerre. ‖ *Navio armado en guerra* : vaisseau armé en guerre. ‖ *Navio de mercaduras ó mercantil* : vaisseau marchand. ‖ *Navio de carga* : vaisseau de charge. ‖ *Navio de fuego* : brûlot. ‖ *Navio de la primera hilera* : vaisseau du premier rang. ‖ *Navio mercante.* V. *Navio mercantil.* ‖ *Navio de tres puentes.* V. *Navio de linea.* ‖ *Navio de aviso.* V. *Aviso.* ‖ *Navio de transporte* : transport, vaisseau de charge. ‖ *Navio particular* : vaisseau marchand. ‖ *Navio que está á la carga* : vaisseau à la morte charge.

* NAXOS, *s. f.* (*géog.*) Naxie : île considérable au milieu de l'Archipel.

NAYADES, *s. f. pl.* Naïades : nymphes des eaux.

NAZARENO, *s. m.* Nazaréen : juif qui s'abstenait de viande, de vin, etc.

NAZARENO, NA, *adj.* Qui appartient ou ressemble aux Nazaréens.

NAZÁREO, *s. m.* V. *Nazareno.*

* NAZARIO, *s. m.* (*n. p.*) Nazare.

NAZORA, *s. f.* (*v.*) V. *Nata.*

NÁZULA, *s. f.* Fromage écrémé. V. *Requeson.*

NE, *conj.* (*v.*) V. *Ni.*

NEAPOLITANO, NA, *adj.* (*v.*) V. *Napolitano.*

NÉBEDA, *s. f.* Calament : plante.

NEBLÍ, *s. m.* Faucon noble qui vient du Nord.

NEBLINA, *s. f.* Brouillard épais et peu élevé. ‖ (*fig.*) Confusion, obscurité dans une affaire.

NEBRINA, *s. f.* Genièvre : graine du genévrier.

* NEBULOSA, *adj.* (*blas.*) Nébulé : en forme de nuées.

NEBULOSO, SA, *adj.* Nébuleux : obscurci par des nuages. || *Estrellas nebulosas* : étoiles nébuleuses, dont la lumière est faible et terne.

NECEAR, *v. n.* Niaiser, dire des sottises, des impertinences. || S'opiniâtrer fortement dans une entreprise.

NECEDAD, *s. f.* Ignorance crasse, profonde. || Sottise, impertinence, bêtise, niaiserie. || Imprudence, indiscrétion, témérité.

NECESARIA, *s. f.* Retrait, latrines, privé, commodités, communs.

NECESARIAMENTE, *adv.* Nécessairement, de nécessité. || Nécessairement, infailliblement.

NECESARIO, RIA, *adj.* Nécessaire, inévitable. || Nécessaire : qui n'est pas libre. || Nécessaire : dont on ne peut se passer, indispensable. || *Es necesario* : il est nécessaire.

NECESARÍSIMO, MA, *adj. sup.* de *Necesario*. Très-nécessaire.

NECESIDAD, *s. f.* Nécessité : chose nécessaire, inévitable, indispensable. || Nécessité, besoin, disette. || Défaut de nourriture. || Risque : danger pressant. || Nécessité, fatalité, destin inévitable. || Nécessité, contrainte, défaut de liberté. || *De necesidad* : nécessairement, par un besoin absolu. || *De necesidad absoluta* : de nécessité nécessitante, de nécessité absolue, de toute nécessité. || *Por necesidad* : de necessité : nécessairement. || *En caso de necesidad* : au besoin. || *Hablar sin necesidad* : parler sans nécessité, sans motif : dire plus qu'on ne devrait. || *Hacer de la necesidad virtud* : faire de nécessité vertu. || *La necesidad carece de ley* : nécessité n'a point de loi. || *Necesidades*, *pl.* Nécessités : besoins corporels. Celui d'aller à la garde-robe est appelé : *necesidad mayor* : et celui de faire de l'eau, *necesidad menor*. || *La necesidad hace maestro* : la nécessité est mère de l'industrie.

NECESITADÍSIMO, MA, *adj. sup.* de *Necesitado*. Très-nécessiteux.

NECESITADO, *p. p.* V. *Necesitar*. || *adj.* Nécessité. || Nécessiteux : indigent. || *Hombre muy necesitado* : misérable, dans la misère.

NECESITAR, *v. a.* Nécessiter, forcer, contraindre, obliger.

NECESITAR, *v. n.* Avoir besoin.

NECIAMENTE, *adv.* Ignoramment. || Imprudemment. || Sottement.

NECIO, CIA, *adj.* Imprudent, ignorant, inconsidéré, dit ou fait avec ignorance ou imprudence. || Sot, impertinent. || *Hombre tonto y necio* : butor, sot, stupide, maladroit.

NECÍSIMO, MA, *adj. sup.* de *Necio*. Très-ignorant, très-sot, etc.

* **NECROLOGÍA**, *s. f.* Nécrologie : notice historique sur un personnage mort.

NECROLÓGICO, CA, *adj.* Ce qui renferme, contient une liste de morts.

* **NECROLOGIO**, *s. m.* Nécrologe : registre de la date de la mort des évêques.

NECROMANCIA, *s. f.* (*v.*) V. *Nigromancia*.

NÉCTAR, *s. m.* Nectar : breuvage des dieux de la fable. || (*fig.*) Nectar : vin, liqueur exquise.

NECUACUAM, *adv. lat.* Point du tout, en aucune façon.

NEFA, *s. f.* (*v.*) Eau de nafle. V. *Neft*.

NEFANDAMENTE, *adv.* Méchamment, abominablement.

NEFANDÍSIMAMENTE, *adv. sup.* de *Nefandamente*. Très-méchamment.

NEFANDÍSIMO, MA, *adj. sup.* de *Nefando*. Très-méchant, etc.

NEFANDO, DA, *adj.* Méchant, infâme, abominable. || *Pecado nefando* : péché contre nature : sodomie.

NEFARIO, RIA, *adj.* Détestable, abominable, très-méchant.

NEFAS, *adv.* Mot latin usité en espagnol dans la phrase adverbiale *por fas, ó por nefas* : justement ou injustement, à raison ou à tort.

NEFASTOS, *adj. m. pl.* Néfastes. On le disait, dans l'ancienne Rome, des jours où il n'était pas permis de vaquer aux affaires publiques.

NEFRÍTICO, CA, *adj.* (*méd.*) Néphrétique. On le dit d'une maladie causée par des pierres, des graviers dans les reins. || On le dit d'une espèce de bois qu'on apporte de la Nouvelle-Espagne. || *Piedra nefrítica* : pierre néphrétique : espèce de jaspe.

* **NEGABLE**, *adj. m. f.* Reniable : de nature à être renié.

NEGACION, *s. f.* Négation, l'action de nier. || Négation : absence d'une qualité dans un sujet. || Négation : particule négative. || Dénégation : l'action de nier en justice.

NEGADO, *p. p.* V. *Negar*. || *adj.* Nul, inepte, radicalement incapable. || Éconduit : refusé avec ménagement.

NEGADOR, RA, *s.* Celui qui nie.

NEGAMIENTO, *s. m.* (*v.*) Négation. V. *Negacion*.

NEGANTE, *p. a.* V. *Negar*. Niant : qui nie.

NEGAR, *v. a.* Nier : dire qu'une chose n'est pas vraie. || Refuser. || Prohiber, défendre, empêcher. || Oublier, dédaigner ce qu'on estimait auparavant. || Nier, désavouer un crime. || Renier, désavouer, renoncer. || Cacher, dissimuler. || Manquer à un devoir, à la reconnaissance, etc.

NEGARSE, *v. r.* Se refuser à une chose. || Faire dire qu'on n'est pas chez soi. || *Negarse á sí mismo* : renoncer à soi-même, en termes de mysticité.

NEGATIVA, *s. f.* Négation. V. *Negacion*. || Négative, refus.

NEGATIVAMENTE, *adv.* Négativement.

NEGATIVO, VA, *adj.* Négatif : qui nie. On le dit d'un accusé qui, à son interrogatoire, nie tout ce qu'on lui impute. || *Argumento negativo :* argument négatif, tiré du silence d'un auteur, etc. || *Precepto negativo :* précepte négatif ou prohibitif, qui oblige en tout temps.

NEGLIGENCIA, *s. f.* (*inus.*) Négligence : défaut de soin, d'application. || *Con negligencia :* négligemment, avec négligence.

NEGLIGENTE, *adj. m. f.* Négligent.

NEGLIGENTEMENTE, *adv.* Négligemment.

NEGOCIACION, *s. f.* Négoce, trafic, commerce. || Négociation : art, l'action de négocier les affaires politiques. On le dit, dans les bureaux, des dépêches relatives aux affaires respectives des provinces.

NEGOCIADO, *p. p.* V. *Negociar.*

NEGOCIADO, *s. m.* V. *Negocio.* || Ordre donné dans les bureaux pour l'expédition d'une affaire concernant quelque province.

NEGOCIADOR, *s. m.* Négociant, commerçant. || Négociateur : celui qui négocie une affaire.

NEGOCIANTE, *p. a.* V. *Negociar.* Négociant : qui négocie.

NEGOCIANTE, *s. m.* Négociant. V. *Negociador.*

NEGOCIAR, *v. a.* Négocier, commercer, faire le négoce. || Négocier des billets, des lettres de change. || Négocier une affaire, un traité, etc. || Suborner : corrompre par des présens. || *Negociar efectos públicos :* agioter, vendre, acheter à profit de l'argent, des billets.

NEGOCIO, *s. m.* Affaire, occupation, emploi. || Affaire politique, affaire d'état. || Négoce. V. *Negociacion.* || Gain : bénéfice de commerce. || *Negocio concluido :* affaire toisée, affaire terminée. || *Negocio arduo :* entreprise de dure digestion. || *Un negocio desbaratado :* une affaire décousue : affaire qui va mal.

NEGOCIOSO, SA, *adj.* Soigneux, appliqué, diligent.

NEGOZUELO, *s. m. dim.* de *Negocio.*

negral, adj. f. noirâtre.

NEGREAR, *v. n.* Tirer sur le noir, paraître noir. || Brunir : devenir brun. || *Negrear las mieses :* biser : devenir bis.

NEGRECER, *v. n.* Noircir. V. *Ennegrecer.*

NEGRECIDO, *p. p.* V. *Negrecer.*

* **NEGRECILLO, LLA**, *adj.* Moricaud, brun : qui a le teint brun.

* **NEGREGUEANTE**, *p. a.* V. *Negreguear.* Tirant sur le noir.

* **NEGREGUEAR**, *v. n.* Tirer sur le noir. V. *Negrear.*

* **NEGREGURA**, *s. f.* Noirceur : qualité de ce qui est noir.

* **NEGREPONTO**, *s. m.* Négrepont : ville et île de l'Archipel, autrefois Eubée.

NEGRETA, *s. f.* Espèce de canne de couleur fort obscure.

* **NEGRICIA**, *s. f.* (*géog.*) Nigritie : contrée de l'Afrique.

NEGRILLA, *s. f.* Poisson de mer à écailles noirâtres.

NEGRILLERA, *s. f.* Lieu planté de peupliers noirs.

NEGRILLO, *s. m.* Négrillon : petit ou jeune nègre. || Peuplier noir. V. *Alamo.*

NEGRISÍMO, MA, *adj. sup.* de *Negro* Très-noir.

NEGRO, GRA, *adj.* Noir : couleur la plus obscure de toutes. || Noir : qui est de cette couleur. || Noir, noirâtre, tirant sur le noir. || Noir : sombre, obscur. || (*fig.*) Noir : triste, morne, mélancolique. || (*fig.*) Malheureux. || Fin, rusé. V. *Astuto.* || (*fig.*) Noir : affreux, odieux. || *Negra :* chaudron à faire la soupe. V. *Caldera.* || *Negro de la uña :* crasse des ongles. || (*fig.*) La moindre partie d'une chose. || *Sobre negro no hay tintura :* (*fam.*) à vouloir blanchir un nègre, on perd son temps et son savon. || *Nube negra :* nuage noir. || *Color negro :* noircissure : tache de noir. || *Ponerse negra una cosa :* noircir : devenir noir.

NEGRO, *s. m.* Noir : nègre. || Noir : la couleur la plus obscure. || *Negro cimarron :* nègre marron : nègre fugitif. || *Boda de negros :* (*fam.*) fête, assemblée bruyante. || *No somos negros :* (*fam.*) plainte d'un inférieur maltraité à un supérieur trop dur.

NEGROR, *s. m.* (*v.*) Noirceur. V. *Negregura.*

NEGRURA, *s. f.* Noirceur. V. *Negregura.*

NEGRUZCO, CA, *adj.* Noirâtre : qui tire sur le noir.

NEGUIJON, *s. m.* Maladie des dents, qui les rend noires.

NEGUILLA, *s. f.* Nielle : plante. || (*pop.*) Dénégation constante, opiniâtre d'un accusé.

NEMA, *s. f.* Sceau : cachet d'une lettre. C'était autrefois un fil.

NÉMEO, MEA, *adj.* et *s.* De Némée.

* **NEMEÓNICO**, *s. m.* Néméonique : vainqueur aux jeux néméens.

* **NÉMEOS**, *adj. m. pl.* Néméens : jeux près de la forêt de Némée.

NEMINE-DISCREPANTE, *adv. lat.* Sans opposition, sans contradiction.

NEMON, *s. m.* (*v.*) V. *Gnomon.*

NEMOROSO, SA, *adj.* Qui concerne les bois, les forêts.

* **NEMURS**, *s. m.* (*géog.*) Nemours : ville de France.

NENE, *s. m.* Raton : petit enfant.

NENÚFAR, *s. m.* Nénuphar : plante aquatique.

NEOFITO, *s. m.* Néophyte : nouveau converti.

* NEOGRAFISMO, *s. m.* Néographisme : nouvelle orthographe contraire à celle reçue.

* NEÓGRAFO, *s. m.* Néographe : celui qui orthographie d'une manière nouvelle.

* NEOLOGÍA, *s. f.* Néologie : invention, emploi de nouveaux mots. || Emploi de mots anciens dans un sens nouveau.

* NEOLÓGICO, CA, *adj.* Néologique : qui concerne les mots nouveaux, les expressions hasardées, les phrases extraordinaires.

* NEOLOGISMO, *s. m.* Néologisme : recherche d'expressions nouvelles.

* NEÓLOGO, *s. m.* Néologue : celui qui affecte d'employer des termes nouveaux.

NEOMENIA, *s. f.* Néoménie : nouvelle lune.

* NEOPORT, *s. m.* (*géog.*) Nieuport, ville de France, dans le département de la Lys.

NEPOTE, *s. m.* Neveu. V. *Sobrino.* On le dit surtout du cardinal neveu du pape.

NEREIDAS, *s. f. pl.* Néréides : nymphes de la mer.

NERVEZUELO, *s. m. dim.* de *Nervio.*

NERVIAR, *v. a.* (*v.*) Nerver : garnir de nerfs.

NERVINO, NA, *adj.* On le dit d'un onguent fait d'huiles et de graisses pénétrantes et fortifiantes.

NERVIO, *s. m.* Nerf : partie organique du corps. || (*fig.*) Nerf : ce qui fortifie une chose. || (*fig.*) Nerf : force de raisonnement. || (*fig.*) Corde d'instrument. || (*fig.*) (*v.*) Sorte de ceps pour les criminels. V. *Cepo* || *Ramos de nervios, venas, etc. :* rameaux.

NERVIOSIDAD, *s. f.* V. *Nervosidad.*

NERVIOSO, SA, *adj.* V. *Nervoso.*

NERVOSAMENTE, *adv.* Avec force, vigueur, activité.

NERVOSIDAD, *s. f.* Force des nerfs. || (*fig.*) Force d'un raisonnement. || (*fig.*) Flexibilité, ductilité des métaux.

NERVOSO, SA, *adj.* Nerveux : plein de nerfs. || (*fig.*) Nerveux, fort, solide, énergique.

NERVUDO, DA, *adj.* Nerveux : qui a de bons nerfs.

NESCIENCIA, *s. f.* Ignorance, incapacité, insuffisance.

NESCIENTE, *adj. m. f.* (*inus.*) Ignorant.

NESCIO, CIA, *adj.* (*v.*) V. *Necio.*

NESGA, *s. f.* Pointe triangulaire mise à une robe, etc., pour lui donner de l'ampleur. || Chose coupée en angle et jointe à une autre. || *Nesgas, pl.* Lé : largeur d'étoffe.

NESPERA, *s. f.* V. *Níspero.*

NETEZUELO, LA, *s. dim.* de *Nieto.* Petit-fils en bas âge.

NETO, *s. m.* Dé : piédestal de colonne sans sa base et sa corniche.

NETO, TA, *adj.* Liquide. || Net : sans ordures. || *En neto.* V. *En limpio, líquidamente.*

* NEUCASTEL, *s. m.* (*géog.*) Neufchâtel : ville de la Suisse.

NEUMA, *s. m. f.* (*rhét.*) Expression de ce qu'on pense, plus par gestes ou par signes que par paroles.

NEUMÁTICO, CA, *adj.* Pneumatique. On le dit en espagnol de la machine pneumatique et des instrumens à vent.

NEURISMA, *s. f.* V. *Aneurisma.*

NEUTRAL, *adj. m. f.* Neutre : indifférent, qui n'épouse aucun parti.

NEUTRALIDAD, *s. f.* Neutralité : indifférence entre deux partis ennemis.

NEUTRO, TRA, *adj.* Neutre. On le dit des noms latins, etc., qui ne sont du genre masculin ni du féminin, des verbes sans régime. || V. *Neutral.*

NEVADA, *s. f.* Quantité de neige qui tombe en une fois.

NEVADILLA, *s. f.* (*bot.*) Renouée : plante.

NEVADO, *p. p.* V. *Nevar.* || *adj.* De couleur de neige.

NEVAR, *v. a.* (*fig.*) Blanchir : rendre blanc.

NEVAR, *v. n.* Neiger : tomber de la neige.

NEVASCA, *s. f.* V. *Nevada.* On le dit d'une grande quantité de neige qui tombe, surtout lorsqu'elle est accompagnée de vent.

NEVATILLA, *s. f.* Hoche-queue. V. *Aguzanieve.*

NEVAZO, *s. m.* V. *Nevada.*

NEVERA, *s. f.* Endroit où l'on conserve de la neige : glacière. || (*fig.*) Glacière : chambre très-froide.

NEVERETA, *s. f.* V. *Aguzanieve.*

NEVERÍA, *s. f.* Boutique où l'on vend de la neige ou de la glace.

NEVERO, RA, *s.* Vendeur de neige.

NEVISCA, *s. f.* Verglas. V. *Nevasca.*

NEVOSO, SA, *adj.* Neigeux : chargé de neige.

* NEVRALGÍA, *s. f.* (*méd.*) Névralgie : genre de maladies nerveuses dont on connaît neuf espèces.

NEVROGRAFÍA, *s. f.* Névrographie : descriptions des nerfs.

* NEVROLOGÍA, *s. f.* Névrologie : partie de l'anatomie qui traite des nerfs. || Névrologie : traité des nerfs.

* NEVROTOMÍA, *s. f.* Névrotomie : partie de l'anatomie qui a pour objet la dissection des nerfs.

NEXO, *s. m.* Nœud, lien.

NEXO, *adv.* (*boh.*) Non. V. *No.*

NI, *part. conj.* et *nég.* Ni. || Pas même. || *Ni uno, ni otro :* ni plus ni moins que.

NIARA, *s. f.* Meule de paille au centre de laquelle est du blé.

* NICASIO, *s. m.* (*n. p.*) Nicaise.

NICÉFORO, *s. m.* (*n. p.*) Nicéphore.

NICENO, NA, *adj.* Nicéen: de Nicée.

NICEROBINO, *adj.* On le dit d'un ancien onguent aromatique.

*NICHO, *s. m.* Niche : enfoncement dans un mur pour une statue, etc. || (*fig.*) Place : poste dû au mérite de quelqu'un.

NICOCIANA, *s. f.* Nicotiane, tabac : plante.

*NICODEMOS, *s. m.* (*n. p.*) Nicodémus, Nicodème.

*NICOLAO, *s. m.* (*n. p.*) Nicole.

*NICOMÉDES, *s. m.* (*n. p.*) Nicomède.

NICOMEDIENSE, *adj. m. f.* Nicomédien : de Nicomédie.

*NICOPOLIS, *s. f.* (*géog.*) Nicopolis : ville de la Bulgarie.

*NICTALOPE, *s. m.* Nyctalope : qui voit mieux la nuit que le jour.

*NICTALOPIA, *s. f.* Nyctalopie : maladie qui rend nyctalope.

NIDADA, *s. f.* Nichée : œufs ou petits oiseaux dans le même nid.

NIDAL, *s. m.* Nid : endroit où les poules, etc., déposent leurs œufs. || Œuf laissé dans l'endroit où l'on veut qu'une poule ponde. || (*fig.*) Base, fondement, principe. || Nid : retraite où l'on se cache : cachette ou l'on met son argent, etc.

NIDIFICAR, *v. n.* Nicher : faire son nid.

NIDILLO, *s. m. dim.* de *Nido*. Petit-nid.

NIDO, *s. m.* Nid d'oiseau. || Trou de rat, de serpent, etc. || V. *Nidal.* || (*fig.*) Pays, maison qu'on habite. || *Nido de garza real* : héronnière : lieu ou les hérons font leurs petits. || *Nido de aves de rapiña* : aire : nid des grands oiseaux de proie. || *Saltó el pájaro del nido* : les oiseaux sont dénichés.

*NIDUS-AVIS, *s. m.* Nid-d'oiseaux : plante qui croît au pied des sapins.

NIEBLA, *s. f.* Brouillard : vapeur épaisse qui obscurcit l'air. || Nuage qui se forme devant les yeux, qui obscurcit la vue. || Espèce de crasse qui se forme sur la surface de l'urine. || Nielle : rouille des blés. || (*fig.*) Trouble, confusion, obscurité. || (*boh.*) Point du jour. V. *Madrugada.*

NIEGO, *s. m.* V. *Halcon niego*, au mot *Halcon.*

NIEL, *s. m.* Niel : gravure, ciselure sur l'or ou l'argent, etc.

NIELADO, *p. p.* V. *Nielar.*

NIELAR, *v. a.* Graver, ciseler.

NIERVECICO, ILLO, ITO, *s. dim.* de *Nervio.* Petit nerf.

NIERVO, *s. m.* (*v.*) V. *Nervio.*

NIÉSPERA, *s. f.* V. *Nespero.*

NIÉSPOLA, *s. f.* *Arag.* V. *Nispola.*

NIETECICO, ILLO, ITO, *s. dim.* de *Nieto.*

NIETO, TA, *s.* Petit-fils, petite-fille. || Descendant en ligne droite. On les distingue par l'épithète de *segundo*, *tercero*, etc.

NIETRO, *s. m.* *Arag.* Nombre de seize *cántaras* de vin. V. *Cántara.*

NIEVE, *s. f.* Neige : météore aqueux. (*v.*) V. *Nevada.* || Temps de neige, où il neige beaucoup. || (*fig.*) Neige : blancheur extrême. || *Agua de nieve* : eau à la glace : eau rafraîchie avec de la neige ou de la glace.

NIGROMANCIA, *s. f.* Nécromance ou nécromancie : art prétendu d'évoquer les morts, les démons. || Chose opérée par le moyen de cet art.

NIGROMANTE, *s. m.* Négromancien, sorcier, magicien.

NIGROMÁNTICO, *s. m.* Négromancien. V. *Nigromante.*

NIGROMÁNTICO, CA, *adj.* Qui concerne la nécromance.

NIGUA, *s. f.* Nigua ou niguas : petit insecte des Indes, qui s'insinue dans les pieds entre cuir et chair.

*NILO, *s. m.* (*géog.*) Nil : grand fleuve d'Afrique, entre les deux tropiques.

*NIMEGA, *s. f.* (*géog.*) Nimègue : ville des Pays-Bas.

NIMIAMENTE, *adv.* Trop.

NIMIEDAD, *s. f.* Excès : trop grande abondance. || (*fam.*) Petite quantité.

NIMIO, MIA, *adj.* Excessif.

NIN, *conj.* (*v.*) Ni. V. *Ni.*

NINFA, *s. f.* Nymphe : divinité fabuleuse. || (*fig.*) Nymphe : jeune fille belle et bien faite. || Nymphe : premier degré de la métamorphose des insectes. || *Ninfas*, *pl.* (*anat.*) Nymphes : parties des lèvres de la vulve. || *Ninfas de las selvas* : nymphes bocagères.

NINFEA, *s. f.* Nénuphar. V. *Nenúfar.*

NINFO, *s. m.* Jeune homme efféminé, occupé de sa parure : adonis, petit maître.

NINGUN, *adj.* Aucun. V. *Ninguno.* On s'en sert devant les substantifs masculins.

NINGUNO, NA, *adj.* Aucun, pas un : personne. || Nul : de nulle valeur. V. *Nulo.* || *En ninguna manera* : aucunement, en aucune manière. || *Ninguno puede decir de esta agua no beberé* : personne ne peut dire : Fontaine, je ne boirai pas de ton eau.

NIÑA, *s. f.* Prunelle : ouverture qui paraît noire dans le milieu de l'œil. || *Niñas de los ojos* : prunelles des yeux. (*fig.*) On le dit pour exprimer qu'on tient beaucoup à quelque chose.

NIÑADA, *s. f.* Enfantillage : action d'enfant. || *Hacer niñadas* : faire l'enfant, faire des enfantillages : badiner comme un enfant.

NIÑATO, *s. m.* Veau trouvé dans le ventre d'une vache qu'on tue.

NIÑEAR, *v. n.* Faire des enfantillages, des puérilités, faire l'enfant.

NIÑERA, *s. f.* Bonne : servante qui soigne un enfant.

NIÑERÍA, *s. f.* Enfantillage : action, discours, jeu d'enfans. || Bagatelle : chose peu importante ou de peu de valeur. || Raison-

sement qui ne signifie rien. ‖ *Niñerías*, *pl.* Jolivetés : gentillesses d'enfant.

NIÑERO, RA, *s.* Celui que aime les enfans, leurs jeux, etc.

NIÑETA, *s. f. dim.* de *Niña.* Petite prunelle.

NIÑEZ, *s. f.* Enfance : premier âge de la vie. ‖ (*fig.*) Enfance, commencement.

NIÑITA, *s. f. dim.* de *Niña.* V. *Niñeta.*

NIÑO, ÑA, *adj.* Enfant : petit garçon, petite fille. ‖ Enfant : qui manque d'expérience. ‖ Qui agit sans réflexion, sans jugement. ‖ *Niño de la rollona :* (*pop.*) homme âgé qui fait l'enfant, qui se conduit en enfant. ‖ *Niño Jesus :* enfant Jésus. ‖ *Desde niño :* dès l'enfance. ‖ *Gracia de niño :* (*fam.*) grâce enfantine. ‖ *¡ Que niño envuelto !* (*fam.*) belle demande ! plaisante proposition ! ‖ *Ya no es niño :* (*fam.*) ce n'est plus un enfant. ‖ *Niño expósito :* enfant-trouvé : enfant exposé dans la rue, dans un désert. ‖ *Niño raquítico :* enfant noué, enfant rachitique. ‖ *Ser ó hacer el niño :* faire l'enfant : badiner comme un enfant. ‖ *Amor de niño agua en el cesto :* amitié d'enfant, c'est de l'eau dans un panier percé. ‖ *Niño de la doctrina.* V. *Doctrina.* ‖ *Los niños y santos inocentes :* les innocens : enfans qu'Hérode fit égorger.

* NIOPORT, *s. m.* (*géog.*) Nieuport : ville de la Flandre.

NIOTO, *s. m.* Ichtyocolle : poisson. V. *Gazon.*

NIPOS, *s. m. pl.* (*boh.*) Argent monnayé. V. *Dinero.*

* NIQUEL, *s. m.* Nickel : cuivre minéralisé, substance minérale que l'on trouve dans les mines de cobalt.

NIQUISCOCIO, *s. m.* (*pop.*) Affaire peu importante : chose de peu de valeur.

NÍSPERA, *s. f.* Nèfle : fruit pâteux du néflier, à noyau.

NÍSPERO, *s. m.* Néflier : arbre. ‖ Nèfle : fruit du néflier. ‖ *No mondar nísperos :* (*fam.*) être intelligent, versé dans les affaires.

NÍSPOLA, *s. f.* V. *Níspero.*

NÍTIDO, DA, *adj.* (*poés.*) Pur, brillant, éclatant.

NITOS, *s. m.* (*fam.*) Mot par lequel on répond à une demande indiscrète sur ce que nous avons mangé, sur ce que nous portons, etc.

NITRAL, *s. m.* Endroit où se forme le nitre.

* NITRATO, *s. m.* (*chim.*) Nitrate : sel formé par la combinaison de l'acide nitrique avec une autre substance.

NITRERÍA, *s. f.* Nitrière, salpêtrière : lieu où l'on fait le nitre ou salpêtre.

NÍTRICO, CA, *adj.* (*chim.*) Nitrique : acide, base du nitre.

NITRO, *s. m.* Nitre, salpêtre : espèce de sel.

NITROSO, SA, *adj.* Nitreux : qui tient du nitre.

NIVEL, *s. m.* Niveau : instrument pour connaître si un plan est horizontal, etc. ‖ Niveau : état d'un plan sans inclinaison. ‖ (*fig.*) Niveau : égalité parfaite. ‖ *Nivel de agua :* niveau d'eau. ‖ *Nivel de aire :* niveau d'air. ‖ *A nivel, adv.* De niveau. ‖ Avec une égalité parfaite.

* NIVELACION, *s. f.* Nivellement : action de niveler.

NIVELADO, *p. p.* V. *Nivelar.*

* NIVELADOR, RA, *s.* Niveleur : celui qui nivelle.

NIVELAR, *v. a.* Niveler : mesurer avec le niveau. ‖ Mettre de niveau ou en équilibre. ‖ (*fig.*) Observer une juste égalité, une équité parfaite.

* NIVERNES, *s. m.* (*géog.*) Nivernais : province de France.

* NIVOSO, *s. m.* Nivôse : quatrième mois de l'année française républicaine.

* NIZA, *s. f.* (*géog.*) Nice : ville du Piémont.

NO, *par. nég.* Non. ‖ *¿No?* n'est-ce pas? ‖ *No*, suivi de quelque temps d'un verbe et du mot *nada*, augmente la force de la négation. Ex. : *No vale nada, no importa nada :* cela ne vaut rien, il n'importe pas. ‖ *No decir, ó no responder un si ni un no :* ne répondre ni oui ni non. ‖ *No haber entre algunos, ó no tener un si ni un no :* être parfaitement d'accord. ‖ *No mas :* pas davantage. ‖ *No ménos :* pas moins que. ‖ *No sé que :* je ne sais quoi. ‖ *No sino :* sinon : si ce n'est. ‖ *¿No sino no?* n'est-ce pas? ‖ *Decir de no :* dire non. ‖ *Por sí ó por no :* pour un oui, pour un non. ‖ *¿ Pues no?* pourquoi non? pourquoi pas? ‖ *Sin faltar un si ni un no :* avec les points sur les i : ponctuellement, exactement. ‖ *Sí por sí, ó no por no :* tout uniment, sans détour, avec franchise. ‖ *No quiero :* je ne veux pas. ‖ *No obstante :* nonobstant. ‖ *No ha mucho :* naguère, naguères. ‖ *Eso no vale nada,* cela ne vaut rien. ‖ *Diga vm. si ó no :* dites un oui ou un non.

NOBILIARIO, *s. m.* Nobiliaire : catalogue des maisons nobles.

NOBILÍSIMO, MA, *adv. sup.* de *Noble.* Très-noble, nobilissime.

NOBILÍSIMO, *s. m.* Nobilissime. Titre des Césars dans le Bas-Empire.

NOBLE, *adj. m. f.* Noble : qui jouit de la noblesse par sa naissance, etc. ‖ Noble : illustre, distingué dans son genre. ‖ Honorable, estimable. ‖ (*Arag.*) Noble. Titre d'honneur donné par le roi, et substitué en 1590 à celui de *Rico hombre.* ‖ *Noble Veneciano :* noble Vénitien : descendant d'une des onze familles qui ont fondé la république. ‖ *Estado noble :* noblesse : ordre de la noblesse dans un état.

NOBLECER, *v. n.* (*v.*) V. *Ennoblecer.*

NOBLEMENTE, *adv.* Noblement: d'une manière noble.

NOBLEZA, *s. f.* Noblesse: qualité par laquelle un homme est noble. ‖ (*fig.*) Noblesse: élévation des idées, des sentimens. ‖ Noblesse: tout le corps des gentilshommes. ‖ Sorte de damas: étoffe. ‖ *Con nobleza*: noblement: avec noblesse.

NOCEDAL, *s. m.* V. *Nogueral.*

NOCHARNIEGO, GA, *adj.* (*v.*) V. *Nocturno.*

NOCHE, *s. f.* Nuit: temps où le soleil est sous l'horizon. ‖ (*fig.*) Confusion, obscurité. ‖ (*fig.*) Tristesse. ‖ (*fig. poés.*) Nuit du tombeau, éternelle nuit, la mort. ‖ (*boh.*) Sentence de mort. ‖ Nuit, ombrage, obscurité. ‖ *De noche, por la noche*: de nuit. ‖ *De noche*: (*prat.*) nuitamment: pendant la nuit. ‖ *A boca de noche*: sur la brune, à la chute du jour. ‖ *Toda una noche*: nuitée: espace, travail d'une même nuit. ‖ *Hacer noche*: trousser en malle: enlever par surprise et promptement. ‖ *Noche buena*: nuit de Noël. ‖ *Noche toledana*: nuit passée sans dormir, nuit blanche. ‖ *Ayer noche.* V. *Anoche.* ‖ *Buena, ó mala noche*: (*fig.*) bonne ou mauvaise nuit, passée dans la joie ou dans la tristesse. ‖ *De noche todos los gatos son pardos*: la nuit tous les chats sont gris. ‖ *La noche es capa de pecadores*: la nuit sert de voile aux méchans. ‖ *Noche y dia*: jour et nuit, sans cesse.

NOCHEBUENO, *s. m.* Gâteau qu'on mange à la collation la veille de Noël. ‖ Bûche de Noël.

*NOCHERA, *s. f.* (*géog.*) Nocéra: petite ville d'Italie dans le royaume de Naples.

NOCHIELO, LA, *adj.* (*inus.*) Noirâtre: de mauvais teint.

NOCHIZO, *s. m.* Noisette sauvage.

NOCIBLE, *adj. m. f.* (*v.*) Nuisible. V. *Nocivo.*

NOCIMIENTO, *s. m.* (*v.*) Tort, dommage. V. *Daño, perjuicio.*

NOCION, *s. f.* (*théol.*) Notion: connaissance, idée d'une chose. ‖ Intelligence d'un mot.

NOCIONAL, *adj. m. f.* Qui concerne la notion.

NOCIR, *v. a.* (*v.*) Nuire. V. *Dañar.*

NOCIVO, VA, *adj.* Nuisible, perjudiciable, malfaisant, malin, nuisible. ‖ *Nocivo á la salud*: malsain, contraire à la santé.

*NOCTAMBULISMO, *s. m.* Noctambulisme: maladie du noctambule.

*NOCTÁMBULO, *s. m.* Noctambule: somnambule.

NOCTILUCA, *s. f.* Ver luisant. V. *Luciérnaga.*

*NOCTILUCO, CA, *adj.* Noctiluque, qui donne de la lumière pendant la nuit.

*NOCTIVAGO, GA, *adj.* Qui erre, qui court la nuit.

*NOCTURLABIO, *s. m.* Nocturlabe: instrument d'astronomie pour prendre la hauteur d'une étoile.

NOCTURNAL, *adj. m. f.* Nocturne. V. *Nocturno.*

*NOCTURNAMENTE, *adv.* Nocturnement, nuitamment: pendant la nuit.

NOCTURNANCIA, *s. f.* (*inus.*) Temps le plus sombre de la nuit, depuis neuf heures du soir jusqu'à minuit.

NOCTURNO, NA, *adj.* Nocturne: qui se fait, qui arrive pendant la nuit, etc. ‖ On le dit d'un homme retiré, triste, mélancolique. ‖ Nocturne. Épithète donnée par les astrologues à certaines planètes trop sèches ou trop humides. ‖ *Ave nocturna*: oiseau de nuit. ‖ *En hora nocturna*: (*prat.*) nuitamment, pendant la nuit.

NOCTURNO, *s. m.* Nocturne: partie de l'office de matines.

NODACION, *s. f.* (*chir.*) Tumeur dure dans les jointures des nerfs, nodus, nodosité.

NODO, *s. m.* Nodus: tumeur dure sur les os. ‖ *Nodos, pl.* Nœuds, points opposés où l'écliptique est coupée par l'orbite d'une planète.

NODRIZA, *s. f.* Nourrice.

NOEMA, *s. f.* (*réth.*) Figure par laquelle on fait entendre autre chose que ce qu'on dit.

NOGADA, *s. f.* Sauce pour le poisson, faite de noix et d'épices.

*NOGADO, *s. m.* Nougat: gâteau d'amandes au caramel.

NOGAL, *s. m.* Noyer: arbre qui porte les noix.

NOGUERA, *s. f.* Noyer. V. *Nogal.*

NOGUERADO, DA, *adj.* De couleur de noyer.

NOGUERAL, *s. m.* Lieu planté de noyers.

NOLICION, *s. f.* (*théol.*) L'action de ne pas vouloir.

NOLIMETANGERE, *s. m.* (*chir.*) Noli-me-tangere: espèce d'ulcère très-malin.

NOLIT, *s. m.* (*v.*) Nolis, nolissement, fret. V. *Flete.*

NOLITO, *s. m.* (*v.*) V. *Flete.*

*NOMA, *s. f.* Nome: préfecture, gouvernement en Égypte.

NÓMADE, *adj. m. f.* Nomade. On le dit des peuples errans qui n'ont pas de domicile fixe.

NOMBRADAMENTE, *adv.* Nommément, spécialement.

NOMBRADÍA, *s. f.* Renom, réputation, célébrité. ‖ *Sus grandes acciones le han dado nombradía por todo el mundo*: ses belles actions l'ont fait renommer par toute la terre.

NOMBRADO, *p. p.* V. *Nombrar.* ‖ *adj.* Renommé, nommé avec éloge.

*NOMBRADOR, *s. m.* Nominateur: qui a droit de nommer à un bénéfice.

NOMBRAMIENTO, *s. m.* L'action de nommer. ‖ Nomination à un emploi, etc., et le brevet qui la contient.

NOMBRAR, *v. a.* Nommer, dire le nom d'une personne, etc. ‖ Faire une mention spéciale, parler honorablement de. ‖ Nommer à un bénéfice, à une charge. ‖ Nommer, choisir, désigner. ‖ Appeler, nommer à haute voix. ‖ *Nombrar heredero* : instituer héritier. ‖ *No me le nombre* : ne m'en parlez pas.

NOMBRE, *s. m.* Nom : terme qui désigne une personne, une chose. ‖ Nom, renom, réputation. ‖ Nom : titre, qualité en vertu de laquelle on agit. ‖ Sobriquet. V. *Apodo.* ‖ Mot du guet. ‖ Nom : partie du discours susceptible de nombre et de genre. ‖ Bruit, nouvelle, renom. ‖ *Nombre de pila* : nom de baptême. ‖ *En mi nombre* : en mon nom. ‖ *En nombre de su amo* : au nombre de son maître. ‖ *En el nombre de* : au nom de. ‖ *Hacer nombre de Dios* : commencer une chose. ‖ *Lo firmaré de mi nombre* : je suis prêt à le signer. Expression affirmative. ‖ *Nombres, pl.* Termes d'un binôme algébrique.

NOME, *s. m.* (*v.*) V. *Nombre.*

* **NOMENCLATOR**, *s. m.* Nomenclateur : esclave qui indiquait les noms des citoyens romains. ‖ Nomenclateur : qui s'applique à la nomenclature.

NOMENCLATURA, *s. f.* Nomenclature, liste, catalogue. ‖ Nomenclature : collection des mots propres à une science.

* **NOMIA**, *s. f.* Nomie, règle, loi. Ce mot a été pris du grec, et sert pour former d'autres mots, comme anatomie, astronomie, etc.

NÓMINA, *s. f.* Appel, liste, catalogue selon l'ordre des noms. ‖ Relique sur laquelle sont écrits des noms de saints.

NOMINACION, *s. f.* Nomination. V. *Nombramiento.*

NOMINADO, *p. p.* V. *Nominar.*

NOMINADOR, RA, *s.* Nominateur : celui qui nomme à un bénéfice, etc.

NOMINAL, *adj. m. f.* Qui appartient au nom.

NOMINALES, *s. m. pl.* Nominaux : secte de philosophes.

NOMINAR, *v. a.* V. *Nombrar.*

NOMINATIVO, *s. m.* (*gram.*) Nominatif : premier cas des déclinaisons. ‖ *Nominativos, pl.* Élémens, premiers principes d'une science.

NÓMINO, *s. m.* Homme habile à être nommé à un emploi, etc.

* **NOMOCÁNON**, *s. m.* Nomocanon : recueil des constitutions impériales.

* **NOMPAREL**, *s. f.* (*impr.*) Nompareille : caractère d'imprimerie.

NON, *s. m.* Nombre impair. ‖ *Quedar de non* : rester seul, dépareillé. ‖ *Non, part.* (*v.*) Non. V. *No.* ‖ *Andar de nones* : être sans emploi, sans occupation. ‖ *Echar algo de pares y nones* : jouer une chose à pair ou non, s'en mettre peu en peine.

NONA, *s. f.* None : une des heures canoniales. ‖ Heure qui, dans la division du jour, chez les Romains, répondait à trois heures après midi, selon la nôtre. ‖ *Nonas, pl.* Nones : cinquième jour de quelques mois, chez les Romains, et le septième des autres.

NONADA, *s. f.* Un peu, quelque peu.

NONADILLA, *s. f. dim.* de *Nonada.* Une très petite quantité, fort peu.

NONAGENARIO, RIA, *adj.* Nonagénaire : âge de nonante ou quatre-vingt-dix ans.

NONAGÉSIMO, MA, *adj.* Nonantième, quatre-vingt-dixième. ‖ *Nonagésimo de la ecliptica* : nonagésime : point de l'écliptique, éloigné de nonante degrés de ceux où l'écliptique coupe l'horizon.

NONAGONAL, *adj. m. f.* Qui appartient au nombre de neuf.

NONÁGONO, *s. m.* (*géom.*) Enneagone. V. *Eneágono.*

NONNATO, TA, *adj.* On le dit d'un enfant qui n'est pas né naturellement, mais par une incision faite au ventre de la mère.

NONO, NA, *adj.* Neuvième. V. *Noveno.*

NONPLUSULTRA, *adv. lat.* Non-plus-ultrà : terme qu'on ne saurait passer, etc.

NOOBSTANTE, *adv.* V. *Obstante.*

* **NOPAL**, *s. m.* Nopal : figuier d'Inde : plante. ‖ *Nopal tuna* : figuier du Mexique.

NOQUE, *s. m.* Fosse, etc., où les tanneurs font tremper leurs cuirs. ‖ Pile de marc d'olives qu'on met sous le pressoir.

NOQUERO, *s. m.* Corroyeur. V. *Curtidor.*

NORABUENA, *s. f.* Compliment de félicitation. V. *Enhorabuena.*

NORAMALA, *s. f.* V. *Enhoramala.* ‖ *Noramala vayas* : va-t'en à la male heure.

NORAY, *s. m.* (*mar.*) La pierre, le morceau, etc. qui sert à amarrer un navire à terre.

* **NORBERTO**, *s. m.* (*n. p.*) Norbert.

NORD, *s. m.* (*mar.*) Nord : vent du nord.

NORDEST, *s. m.* (*mar.*) Nord-est : vent qui souffle entre le nord et l'est.

NORDESTE, *s. m.* (*mar.*) V. *Nordest.*

NORDESTEAR, *v. n.* (*mar.*) Nordester : décliner vers le nord-est, en parlant de l'aiguille aimantée. ‖ Nordouester : tourner au nord-ouest.

NORDOVEST, *s. m.* (*mar.*) Nord-ouest : vent qui souffle entre le nord et l'ouest.

NORDOVESTEAR, *v. n.* (*mar.*) Nordouester : décliner vers le nord, en parlant de la boussole.

NORIA, *s. f.* Noria : machine pour élever de l'eau, à l'aide de godets attachés à une corde autour d'une roue, etc. || Puits de forme ovale, d'où on tire de l'eau à l'aide de cette machine. || (*fig.*) Affaire où l'on n'avance point, quoiqu'on se donne beaucoup de peine.

NORIAL, *adj. m. f.* Qui concerne la *noria*.

*NORLINGA, *s. f.* (*géog.*) Norlingue : ville de la Souabe.

NORMA, *s. f.* Équerre. || (*fig.*) Règle de conduite, etc.

NORMANDO, DA, *adj.* et *s.* Normand : de Normandie, province de France.

NORNORDESTE, *s. m.* (*mar.*) Nord-nord-est : vent entre le nord et le nord-est.

NOROESTEAR, *v. n.* V. *Nordovestear.*

NORTE, *s. m.* Nord : pôle arctique ou septentrional. || Nord : partie septentrionale de la sphère. || Nord : vent du nord. || (*fig.*) Guide, étoile polaire, boussole.

NORTEAR, *v. a.* Observer le nord pour se conduire sur mer.

NORUESTE, *s. m.* (*mar.*) Nord-ouest : vent qui est entre le nord et l'ouest.

NORUESTEAR, *v. n.* V. *Nordovestear.*

*NORUEGA, *s. f.* (*géog.*) Norwege : état de l'Europe.

*NORVESTE, *s. m.* V. *Nordovest.*

NOS, *pron. pers.* Nous. || *Nosotros nos amamos* : nous nous aimons.

NOSOMÁNTICA, *s. f.* Art de guérir par enchantemens.

NOSOTROS, TRAS, *pron. pers.* Nous.

*NOSTALGIA, *s. f.* Nostalgie : désir violent de revoir sa patrie.

NOTA, *s. f.* Marque. || Note : remarque à la marge d'un livre, etc. || Minute : original d'un acte. || Critique, censure. || Style, diction. || Note qu'on prend d'une chose pour s'en souvenir. || Note : tache à l'honneur. || Dictée : ce qu'on dit pour écrire. || *Autor de nota, ó de buena nota* : auteur renommé, célèbre. || *Notas, pl.* Minutes des actes que passe un notaire. || *Notas, ó puntos musicales* : notes de musique.

NOTABILÍSIMAMENTE, *adv. sup.* de *Notablemente.* Très-notablement.

NOTABILÍSIMO, MA, *adj. sup.* de *Notable.* Très-notable.

NOTABLE, *adj. m. f.* Notable, remarquable, très-grand, excessif, insigne, authentique, signalé.

NOTABLE, *s. m.* Remarque, observation préliminaire.

NOTABLEMENTE, *adv.* Notablement, considérablement.

NOTACION, *s. f.* (*v.*) V. *Anotacion, nota.*

NOTADO, *p. p.* V. *Notar.*

NOTAR, *v. a.* Marquer. || Noter, remarquer. || Noter : prendre note d'une chose pour s'en souvenir. || Faire des notes sur un ouvrage. || Dicter, censurer, critiquer. || Noter : marquer d'une note infamante.

NOTARÍA, *s. f.* Notariat : charge, fonction de notaire. || Étude de notaire.

NOTARIATO, *s. m.* Notariat : titre et nomination de notaire.

NOTARIO, *s. m.* Notaire. || Celui qui écrit sous la dictée d'une autre. || *Notario mayor* : notaire en chef. || *Notario apostólico* : notaire apostolique.

NOTICIA, *s. f.* Connaissance, intelligence. || Nouvelle, avis. || Notice, extrait. || Renseignement : indice qui sert à faire connaître. || Éclaircissement : explication de ce qui est obscur. || *Noticia de calle* : nouvelle ramassée dans le ruisseau. || *Noticia impuesta, forjada* : nouvelle faite à plaisir. || *Noticias, pl.* Connaissances, savoir, érudition.

NOTICIADO, *p. p.* V. *Noticiar.*

NOTICIAR, *v. a.* Informer, donner avis, faire savoir.

NOTICIOSO, SA, *adj.* Instruit, informé. || Savant, qui a beaucoup de connaissances.

NOTIFICACION, *s. f.* Notification.

NOTIFICADO, *p. p.* V. *Notificar.* || *adj.* Celui à qui l'on a notifié une chose.

NOTIFICAR, *v. r.* Notifier : faire savoir dans les formes juridiques, usitées. || Informer, donner avis.

*NOTILLA, *s. f.* Notice : petite note en marge.

NOTÍSIMO, MA, *adj. sup.* de *Noto.* Très-connu.

NOTO, *s. m.* Sud : vent du midi. || *Noto bóreo* : mouvement des eaux de la mer du sud au nord ou du nord au sud.

NOTO, TA, *adj.* Connu, notoire. || Bâtard.

NOTORIAMENTE, *adv.* Notoirement, manifestement.

NOTORIEDAD, *s. f.* Notoriété : connaissance publique, évidence d'un fait généralement reconnu.

NOTORIO, RIA, *adj.* Notoire, évident, manifeste.

NOVACION, *s. f.* (*prat.*) Renouvellement d'un contrat, d'une obligation. || Novation : changement de titre, transmutation d'un contrat en un autre.

NOVADO, *p. p.* V. *Novar.*

NOVAL, *adj.* Novale. On le dit des terres nouvellement défrichées.

NOVALES, *s. m. pl.* Novales : dîmes ecclésiastiques sur les terres nouvellement défrichées.

NOVALÍO, LÍA, *adj.* (*v.*) V. *Noval.*

NOVAR, *v. a.* (*prat.*) Renouveler un contrat, une obligation.

*NOVARA, *s. f.* (*géog.*) Novare : ville d'Italie dans l'ancien duché de Milan.

UNIVERSITÄTS BIBLIOTHEK

NOVATO, TA, *adj.* (*bad.*) Novice : apprenti.

NOVATOR, *s. m.* Novateur : auteur de nouveautés, surtout en matière de religion.

NOVECIENTOS, TAS, *adj. pl. num.* Neuf cents.

NOVEDAD, *s. f.* Nouveauté : qualité de ce qui est nouveau. || Nouveauté, chose nouvelle. || Nouveauté, changement, innovation. || (*fig.*) Surprise, admiration à la vue d'une chose nouvelle, extraordinaire. || Bruit, nouvelle, premier avis.

NOVEL, *adj.* Novice, sans expérience. || *Caballero novel* : chevalier novice.

NOVELA, *s. f.* Nouvelle : espèce de conte ou d'histoire romanesque. || Fiction, mensonge. || *Novelas, pl.* Nouvelles, constitutions de l'empereur Justinien, etc.

NOVELADOR, RA, *s.* Auteur de nouvelles, de contes.

NOVELAR, *v. n.* Composer des nouvelles. || Faire des rapports, des contes, les publier.

NOVELERÍA, *s. f.* Récit de fables, de contes, de nouvelles. || Goût pour les nouvelles, pour les nouveautés.

NOVELERO, RA, *adj.* Amateur de nouvelles, de nouveautés. || Léger, changeant, inconstant. || Valet de maquereau, qui fait des messages. || Nouvelliste, débiteur, qui débite des nouvelles.

NOVENA, *s. f.* Neuvaine : espace de neuf jours consécutifs employés à quelque dévotion.

NOVENARIO, *s. m.* Espace de neuf jours employés par les parens d'un défunt à se visiter réciproquement, etc.

NOVENDIAL, *adj. m. f.* On le dit de chacun des neuf jours, consacrés aux obsèques, aux complimens de condoléance, etc.

NOVENO, *s. m.* Neuvième partie des décimes, qui se distribue suivant la disposition du pape.

NOVENO, NA, *adj.* Neuvième.

NOVENTA, *s. m. num.* Nonante, quatre-vingt-dix.

* **NOVENTENO,** *adj. num.* Nonante : quatre-vingt-dix, neuf dixaines.

* **NOVENTON,** *adj.* et *s.* Nonagénaire : homme âgé de quatre-vingt-dix ans.

NOVIA, *s. f.* Nouvelle mariée. || Celle qui est près d'être mariée, fiancée.

NOVICIADO, *s. m.* Noviciat : temps des épreuves d'un novice. || Noviciat : maison où demeurent les novices. || Noviciat : apprentissage d'un art, etc.

NOVICIO, CIA, *adj.* Novice : religieux qui est dans son année de probation. || Novice, apprenti. || (*fig.*) Personne modeste dans son extérieur, réglée dans sa conduite, etc.

NOVICIOTE, *s. m.* (*bad.*) Novice âgé, ou de grande taille.

NOVIEMBRE, *s. m.* Novembre : neuvième mois de l'année romaine, et le onzième de la nôtre.

* **NOVIGRADO,** *s. m.* (*géog.*) Novigrad : ville de Dalmatie.

NOVILLA, *s. f.* Jeune vache : génisse.

NOVILLADA, *s. f.* Troupeau. || Course de jeunes taureaux.

NOVILLEJO, JA, *s. dim.* de *Novillo.* Très-jeune taureau, etc.

NOVILLERO, *s. m.* Étable pour les jeunes taureaux. || Celui qui a soin des veaux qu'on vient de sevrer. || Pâturage pour les veaux. || Petit libertin qui s'enfuit de la maison paternelle.

NOVILLICO, ITO, *s. m. dim.* de *Novillo.*

NOVILLO, *s. m.* Jeune taureau ou bœuf, bouvillon. || (*bad.*) Mari dont la femme est infidèle : cocu, cornard. || *Hacer novillos.* (*fam.*) faire l'école buissonnière, n'y pas aller.

NOVILUNIO, *s. m.* Néoménie, nouvelle lune.

NOVIO, *s. m.* Nouveau marié. || Celui qui est près d'être marié, fiancé. || (*fig.*) Celui qui ne fait que d'entrer dans un emploi, etc. || *Estar pidiendo novio* : marcher sur les talons de sa mère.

NOVÍSIMO, MA, *adj. sup.* de *Nuevo.* Très-nouveau, très-neuf. || Le dernier.

NOVÍSIMOS, *s. m. pl.* Les quatres fins dernières de l'homme.

NOXA, *s. f.* (*v.*) V. *Daño.*

NUBADA, *s. f.* Ondée : grosse pluie de courte durée. || (*fig.*) Concours, quantité, abondance.

NUBADO, DA, *adj.* Nué, ondé, en parlant d'une étoffe, etc.

NUBARRADA, *s. f.* Ondée. V. *Nubada.*

NUBARRADO, DA, *adj.* Ondé. V. *Nubado.*

NUBARRON, *s. m.* Nuée : gros nuage détaché des autres.

NUBE, *s. f.* Nuée, nuage. || (*fig.*) Nuage de poussière, nuée d'oiseaux, etc. || (*fig.*) Chose qui en obscurcit une autre. || Taie sur l'œil, nubécule. || Nuée : partie sombre dans une pierre précieuse. || Manteau. V. *Capa.* || Écorché : coquillage du genre des rouleaux. || *Nube negra* : nuage noir. || *Nube de verano* : nuée d'été, qui menace d'une pluie forte, mais passagère. || (*fig.*) Colère, emportement de peu de durée. || *Andar ó estar el mar por las nubes.* (*fig.*) On le dit de la mer très-agitée. || (*fig.*) On le dit d'un homme très en colère. || *Poner ó levantar sobre las nubes* : (*fig.*) élever jusqu'aux nues, louer excessivement. || *Subir á las nubes, ó estar por las nubes* : (*fig.*) monter à un prix excessif, être extrêmement cher. || *Cubierto de nubes* : nuageux : couvert de nuages.

NUBECICA, *s. f. dim.* de *Nube.*

NUBECILLA, *s. f. dim.* de *Nube.* Petit nuage.

NUBECITA, *s. f. dim.* de *Nube.* ‖ *Nubecitas, pl.* Gendarmes : taches dans l'œil.

* NUBIL, *adj. m. f.* Nubile : en âge de se marier.

NUBILOSO, SA, *adj.* Nébuleux. V. *Nubloso.*

NUBLADO, *p. p.* V. *Nublar.*

NUBLADO, *s. m.* Nuée : nuage qui annonce un orage. ‖ (*fig.*) Chose qui attriste, qui inquiète. ‖ Manteau. V. *Capa.* ‖ *Un nublado, una bandada de grajos :* une nuée de corbeaux. ‖ *Viene el nublado :* l'orage gronde, l'orage fait un bruit sourd.

NUBLAR, *v. a.* V. *Anublar.*

NUBLARSE, *v. r.* V. *Anublarse.* ‖ *Nublársele el cielo á alguno :* (*fig.*) s'affliger, s'attrister.

NUBLO, BLA, *adj.* Sombre, obscur.

NUBLO, *s. m.* V. *Nube.* ‖ (*v.*) V. *Tizon.*

NUBLOSO, SA, *adj.* Nuageux, nébuleux, obscurci par les nuages. ‖ (*fig.*) Adverse, contraire.

NUCA, *s. f.* Nuque : partie postérieure et enfoncée du cou.

NUCIENTE, *p. a.* (*v.*) V. *Nucir.* Qui nuit.

NUCIR, *v. a.* (*v.*) Nuire, préjudicier. V. *Dañar.*

NUCLEO, *s. m.* Dedans de la noix : ce qui se mange. ‖ Amande des fruits à noyaux. ‖ Noyau, centre, milieu.

NUDAMENTE, *adv.* Nûment. V. *Desnudamente.*

NUDILLO, *s. m. dim.* de *Nudo.* ‖ Nœud, articulation, article, jointure des doigts. ‖ Billet fermé en forme de nœud. ‖ Petite pièce de bois en saillie pour soutenir le toit avancé d'une maison. ‖ *Nudillos, pl.* Mailles qui forment la couture d'un bas tricoté.

NUDO, *s. m.* Nœud, enlacement d'une chose pliante. ‖ Nœud : partie de l'arbre par où il pousse ses branches. ‖ Nœud : jointure qui se trouve aux tuyaux de blé, aux roseaux, etc. ‖ Nodus : tumeur qui se forme sur les os, etc. ‖ Nœud : os de la queue de certains animaux. ‖ (*fig.*) Nœud : point essentiel d'une affaire, etc. ‖ (*fig.*) Nœud, liaison, attachement. ‖ Nouement d'aiguillette. ‖ *Nudo ciego :* nœud difficile à défaire. ‖ *Nudo de tegedor :* nœud de tisserand. ‖ *Nudo en la garganta :* embarras, douleur dans la gorge qui empêche d'avaler, etc. ‖ (*fig.*) Tristesse, serrement de cœur. ‖ *Nudo gordiano :* (*fig.*) nœud gordien : difficulté qu'on ne peut résoudre. ‖ *Hacer un nudo :* nouer. ‖ *Nudos :* nœuds : défectuosités du bois carré.

NUDO, DA, *adj.* Nu. V. *Desnudo.*

NUDOSO, SA, *adj.* Noueux : plein de nœuds.

* NUDRESCEDOR, RA, *s.* (*v.*) Celui qui nourrit, nourricier.

* NUDRESCER, *v. a.* (*v.*) Nourrir. V. *Nutrir, alimentar, criar.*

NUDRIDO, *p. p.* V. *Nudrir.* ‖ *adj.* (*v.*) Nourri. V. *Nutrido.*

NUDRIMIENTO, *s. m.* (*v.*) Nourriture. V. *Nutrimiento.*

NUDRIR, *v. a.* (*v.*) Nourrir. V. *Nutrir.*

NUÉGADOS, *s. m. pl.* Nougat : espèce de gâteau fait de noix ou d'amandes.

NUERA, *s. f.* Bru, belle fille, femme du fils.

NUESO, SA, *adj.* (*pop.*) Notre. V. *Nuestro.*

NUESTRAMO, *s. m.* (*pop.*) De même, par syncope, que *nuestro amo :* notre maître. ‖ (*boh.*) Notaire. V. *Escribano.*

NUESTRO, TRA, *adj.* Nôtre : qui est à nous. ‖ *Nuestros, pl.* Les nôtres : ceux qui sont du même parti, de la même profession que nous.

NUEVA, *s. f.* Nouvelle : premier avis d'une chose. ‖ *Correo de malas nuevas :* porteur de mauvaises nouvelles.

NUEVAMENTE, *adv.* Nouvellement, depuis peu, de nouveau, derechef.

NUEVE, *s. m.* et *adj. m. f. num.* Neuf : nombre.

NUEVECILLO, ITO, *s. m. dim.* de *Nuevo.*

NUEVO, VA, *adj.* Neuf, nouveau, récent, qui commence d'être, de paraître, fait depuis peu, qu'on voit, qu'on entend pour la première fois. ‖ Refait, renouvelé. ‖ Nouveau : différent de ce qu'on savait, de ce qu'on connaissait. ‖ Nouveau : qui survient, qui est ajouté à un autre. ‖ Nouveau venu, nouvellement arrivé. ‖ Nouveau venu dans une université, dans un collége, qui n'y est que depuis un an. ‖ Nouveau, jeune en parlant des animaux. ‖ *Coger de nuevo :* paraître nouveau, frapper par sa nouveauté. ‖ *De nuevo :* de nouveau, derechef, nouvellement, encore, depuis peu. ‖ *Poner como nuevo :* réprimander, châtier, maltraiter. ‖ *¿ Que hay de nuevo ?* qu'y a-t-il de nouveau ? ‖ *Nuevos reyes, nuevas leyes :* nouveaux rois, nouvelles lois.

NUEZ, *s. f.* Noix : fruit du noyer. ‖ Nœud de la gorge. ‖ Noix d'arbalète. ‖ *Nuez metela :* noix metelle, stramonium : fruit de la pomme-épineuse. ‖ *Nuez moscada, ó de especia :* noix muscade. ‖ *Nuez moscada :* noix verte confite. ‖ *Nuez vómica :* noix vomique. ‖ *Nuez indica :* noix d'Inde. ‖ *Nuez de clavo :* noix girofflée. ‖ *Apretar á uno la nuez :* (*pop.*) étrangler quelqu'un. ‖ *Mas es el ruido que las nueces :* (*fam.*) beaucoup de bruit et peu d'effet.

NUEZA, *s. f.* Couleuvrée, brioine sceau-de-Notre-Dame : plante sarmenteuse.

NUGATORIO, RIA, *adj.* Trompeur, abusif, qui trompe notre attente.

NULAMENTE, *adv.* Nullement : d'une manière nulle, sans valeur.

NULIDAD, *s. f.* Nullité : vice qui rend nul, de nulle valeur. || Défaut : tache qui diminue le prix, le mérite.

NULO, LA, *adj.* Nul, sans valeur, inutile.

* **NUMANCIA**, *s. f.* (*géog.*) Numance : ancienne ville d'Espagne, célèbre par sa résistance contre les Romains. On croit qu'elle était située où est aujourd'hui Soria.

NUMANTINO, NA, *adj.* Numantin : de Numance.

NÚMEN, *s. m.* Fausse divinité du paganisme. V. *Deidad.* || Génie poétique, poésie, feu, image de la poésie, versification. || *Númen tutelar :* génie, ange tutélaire.

NUMERABLE, *adj. m. f.* Qui peut se nombrer.

NUMERACION, *s. f.* Numération : l'action de nombrer, de compter.

NUMERADO, *p. p.* V. *Numerar.* || *adj.* Nombré. || Numéroté. || Mis au nombre.

NUMERADOR, *s. m.* (*arith.*) Numérateur : nombre supérieur d'une fraction.

NUMERAL, *adj. m. f.* Numéral : qui désigne un nombre.

NUMERAR, *v. a.* Nombrer, compter, calculer. || Numéroter, coter : marquer par des numéros. || Mettre au nombre, compter parmi.

NUMERARIO, RIA, *adj.* Numérique : qui appartient aux nombres.

* **NUMERARIO**, *s. m.* Numéraire : argent comptant.

* **NUMERATA - PECUNIA**, *adv. lat.* (*fam.*) Argent comptant.

NUMÉRICAMENTE, *adv.* Numériquement, individuellement.

NUMÉRICO, CA, *adj.* Numérique, individuel : propre à l'individu. || Numérique : qui a rapport au nombre.

NÚMERO, *s. m.* Nombre : assemblage d'unités. || Unité. || Chiffre : caractère arithmétique. || Nombre, quantité, multitude. || Nombre, quantité de choses d'une qualité particulière et déterminée. || Nombre fixe de personnes qui composent un corps, etc. || Nombre : harmonie d'un vers, d'une période, etc. || Vers. || Nombre. On le dit des noms et des verbes, selon qu'ils s'appliquent à une ou plusieurs choses. || Numéro : marque mise sur quelque chose. || *Número centenar :* nombre qui contient une ou plusieurs centaines d'unités. || *Número compuesto :* nombre composé, qui résulte d'autres nombres multipliés les uns par les autres. || *Número cósico.* Nom que donnent les algébristes aux diverses puissances d'une quantité. || *Número cúbico :* nombre cube ou cubique, résultant de la multiplication d'un nombre deux fois par lui-même. || *Número impar :* nombre impair : qui ne peut être exactement divisé par deux. || *Número par :* nombre pair : multiple de deux. || *Número plano :* nombre plan : résultant de la multiplication de deux autres. || *Número primo :* nombre premier : qui n'a que l'unité pour mesure. || *Número cuadrado :* nombre carré : produit d'un nombre multiplié une fois par lui-même. || *Número sólido :* nombre solide, résultant de la multiplication successive de trois autres. || *Número sordo, irracional :* nombre irrationnel : qui n'a aucune mesure commune avec l'unité. || *número, del número :* effectif, du nombre déterminé. C'est l'opposé de *Supernumerario :* surnuméraire. || *Sin número :* sans nombre, en grand nombre. || *Poner en el número :* ranger, mettre au rang. || *Números, pl.* Nombres : livre de Moïse. || *Números romanos :* lettres numérales, chiffres romains. || *Números compuestos entre sí :* nombres qui ont une mesure commune, autre que l'unité. || *Números denominados :* nombres complexes : qui contiennent des quantités de différente espèce. || *Números digitos :* (*arith.*) nombres simples, depuis un jusqu'à neuf. || *Números primos entre sí :* nombres premiers entre eux : qui n'ont d'autre mesure commune que l'unité. || *Números proporcionales :* nombres proportionnels.

NUMEROSAMENTE, *adv.* En grand nombre. || Avec nombre, cadence, harmonie.

NUMEROSIDAD, *s. f.* Quantité nombreuse.

NUMEROSÍSIMO, MA, *adj. sup. de Numeroso.* Très-nombreux.

NUMEROSO, SA, *adj.* Nombreux, copieux : qui est en grand nombre. || Nombreux, harmonieux.

NUMISMA, *s. m.* (*inus.*) V. *Moneda.*

* **NUMISMÁTICO, CA**, *adj.* Numismatique : qui a rapport aux médailles antiques.

* **NUMISMATOGRAFÍA**, *s. f.* Numismatographie : description des médailles antiques.

NUMO, *s. m.* Argent monnayé. || Petite pièce de monnaie qui valait dix maravédis.

* **NUMULARIA**, *s. f.* Nummulaire, herbe-aux-écus, à cent maladies : plante.

NUMULARIO, *s. m.* Banquier : changeur.

NUNCA, *adv.* Jamais. || *Nunca jamas :* jamais au grand jamais.

NUNCIAR, *v. a.* V. *Anunciar.*

NUNCIATURA, *s. f.* Nonciature : emploi, dignité de nonce. || Tribunal de la nonciature.

NUNCIO, *s. m.* Messager, envoyé. || Nonce : ambassadeur du pape. || Nom de l'hôpital des fous à Tolède. || *Nuncios, pl.* Nonces : députés de la diète de Pologne.

NUNCUPATIVO, VA, *adj.* Nuncupatif. On le dit d'un testament fait de vive voix,

et non écrit. || Qui porte le nom d'une chose sans en avoir la réalité.

NUNCUPATORIO, RIA, *adj.* Dédicatoire, en parlant d'une épître, etc.

NUNDINALES, *s. f. pl.* Nundinales : les huit premières lettre de l'alphabet.

NUPCIAL, *adj. m. f.* Nuptial : qui concerne les noces.

NUPCIAS, *s. f. pl.* Noces. V. *Boda.* || *Hijos de primeras, de segundas nupcias* : enfans du premier, du second lit.

NUSCO, *pron. pers.* (*v.*) Nous. V. *Nosotros.*

*NUTACION, *s. f.* (*botan.*) Nutation : direction de la plante du côté du soleil. || (*ast.*) Nutation : mouvement de l'axe de la terre.

NUTRA, *s. f.* V. *Nutria.*

NUTRIA, *s. f.* Loutre : animal amphibie. || *Nutria marina* : saricovienne : loutre marine.

NUTRICIO, CIA, *adj.* Nourricier : qui nourrit.

NUTRICION, *s. f* Nutrition : fonction par laquelle le corps se nourrit. || Préparation : mélange des médicamens pour en renforcer la vertu.

NUTRIDO, *p. p.* V. *Nutrir.*

NUTRIMENTAL, *adj. m. f.* Nutritif : qui nourrit, qui sert d'aliment.

NUTRIMENTO, *s. m.* Nourriture : aliment, au propre et au figuré. V. *Nutricion.*

NUTRIR, *v. a.* Nourrir : sustenter, servir d'aliment. || (*fig.*) Nourrir : augmenter, donner de nouvelles forces.

NUTRITIVO, VA, *adj.* Nutritif : nourrissant, qui nourrit.

NUTRIZ, *s. f.* Nourrice.

ÑAGAZA, *s. f.* V. *Añagaza.*

ÑAQUE, *s. m.* Amas de choses inutiles.

ÑIQUIÑAQUE, *s. m.* (*pop.*) Mot forgé et sans aucun sens précis : il sert à marquer le peu de cas qu'on fait d'une chose, etc.

ÑOCLOS, *s. m. pl.* Espèce de macarons de la grosseur d'une noix.

ÑOÑO, ÑA, *adj.* (*fam.*) Caduc : décrépit, tombé en enfance.

ÑORA, *s. f. Murc.* V. *Noria.*

ÑUBLADO, *s. m.* (*v.*) V. *Nublado.*

ÑUBLAR, *v. a.* (*v.*) V. *Nublar.*

ÑUBLO, *s. m.* (*v.*) V. *Nublo.*

ÑUDILLO, *s. m.* (*v.*) V. *Nudillo.*

ÑUDO, *s. m.* V. *Nudo.*

ÑUDOSO, SA, *adj.* (*v.*) V. *Nudoso.*

OBD

O, quinzième lettre de l'alphabet et la quatrième des voyelles. C'était autrefois une lettre numérale qui valait onze, et avec un trait au-dessus, onze mille.

O, est souvent une interjection qui marque diverses passions, divers mouvemens de l'âme. Ex.: *¡ O que hermoso templo ! o suprema bondad !* ô le beau temple ! ô bonté suprême ! || *O* exprime quelquefois le désir. Ex. : *O llegue el dia ! ¡ o quiera Dios !* puisse arriver le jour ! plût à Dieu ! || *O* est aussi une particule servant à l'apostrophe. Ex. : *¡ O gran Rey ! ¡ o gran señor !* ô grand roi ! ô puissant seigneur !

O, *part. disj.* Ou.

O, caractère arithmétique, qui exprime le zéro.

O, a été souvent employé comme le symbole de l'éternité.

O, *adv.* (*v.*) V. *Do, donde.*

O (LOS), Les O de Noel : antiennes qui commencent par O, et que l'Eglise chante les neuf jours qui précèdent Noël.

OBCECACION, *s. f.* Aveuglement.

OBCECADO, DA, *adj.* Aveuglé, offusqué.

OBCECAR, *v. a.* V. *Cegar, deslumbrar.*

OBDURACION, *s. f.* (*inus.*) Entêtement, opiniâtreté, obstination, endurcissement.

OBE

OBEDECER, *v. a.* Obéir, se soumettre à la volonté, aux ordres. || Obéir à la main, à l'éperon, se laisser manier aisément, en parlant d'un cheval. || Obéir, céder, plier. On le dit des choses inanimées. || *Mas vale obedecer que sacrificar* : obéissance vaut mieux que sacrifice.

OBEDECIDO, *p. p.* V. *Obedecer.*

OBEDECIMIENTO, *s. m.* Obéissance : l'action d'obéir.

OBEDIENCIA, *s. f.* Obéissance : soumission aux ordres, à la volonté. || Obédience : ordre donné à un religieux par son supérieur. || Obédience : permission qu'un supérieur donne à un religieux de changer de maison, etc. || Supérieur de l'école du Christ, qu'on change tous les quatre mois. || Docilité, souplesse. || *Obediencia ciega* : obéissance aveugle. || *Mandar en virtud de santa obediencia* : ordonner en vertu de la sainte obédience. || *A la obediencia* : à vos ordres.

OBEDIENCIAL, *adj. m. f.* Obédientiel : qui appartient à l'obéissance, qui concerne l'obéissance. || Obédientiel : qui obéit aux causes supérieures.

OBEDIENTE, *p. a.* V. *Obedecer.* || *adj.* Obéissant : qui obéit.

OBEDIENTEMENTE, *adv.* Docilement : avec docilité, obéissance.

OBEDIENTÍSIMAMENTE, *adv. sup.* de *Obedientemente.*

OBEDIENTÍSIMO, MA, *adj. sup.* de *Obediente.* Très-obéissant.

OBEJARUCO, *s. m.* (*v.*) Guépier, oiseau. V. *Abejaruco.*

OBELISCO, *s. m.* Aiguille, obélisque : espèce de pyramide. ‖ Renvoi : marque dans un livre, qui renvoie du texte à la marge.

OBELO, *s. m.* V. *Obelisco.*

OBENCADURA, *s. f.* (*mar.*) Assemblage de haubans. V. *Obenques.*

OBENQUES, *s. m. pl.* (*mar.*) Haubans : cordages amarrés aux barres des hunes et au corps du mouton.

OBESIDAD, *s. f.* Obésité : excès d'embonpoint.

OBESO, SA, *adj.* Gros, gras, replet.

ÓBICE, *s. m.* Obstacle, embarras, empêchement.

OBISPADO, *s. m.* Épiscopat : dignité d'évêque. ‖ Évêché, diocèse.

OBISPAL, *adj. m. f.* Épiscopal. V. *Episcopal.*

OBISPALÍA, *s. f.* Évêché : palais épiscopal. ‖ (*inus.*) Évêché, diocèse.

OBISPAR, *v. n.* Obtenir un évêché : devenir évêque. ‖ (*fig. fam.*) Mourir. ‖ (*fig.*) Se voir enlever ce qu'on avait, ce à quoi l'on prétendait.

OBISPILLO, *s. m. dim.* de *Obispo.* ‖ Évêque que les écoliers font entre eux le jour de Saint-Nicolas. ‖ Plaisanterie qu'on fait dans les colléges aux nouveaux venus : on les place dans un fauteuil avec une mitre de papier, on leur donne des croquignoles, etc. ‖ Gros boudin fait avec des œufs, des épices et de la viande bien hachée. ‖ Croupion.

OBISPO, *s. m.* Évêque. ‖ Monstre marin, qu'on dit avoir une espèce de mitre sur la tête. ‖ (*boh.*) Coq. V. *Gallo.* ‖ *Obispo auxiliar, ó de anillo :* évêque *in partibus :* chargé d'en aider un autre dans le soin de son diocèse.

OBJECION, *s. f.* Objection.

OBJECTO, *s. m.* (*v.*) V. *Objecion, tacha, reparo.*

OBJETADO, *p. p.* V. *Objetar.*

OBJETAR, *v. a.* Objecter : opposer une difficulté.

OBJETIVAMENTE, *adv.* Par rapport à l'objet, quant à l'objet.

OBJETIVO, VA, *adj.* Objectif : qui regarde l'objet : tourné du côté de l'objet.

OBJETO, *s. m.* Objet : ce qui touche, ce qui affecte les sens. ‖ Objet, cause, motif d'un sentiment, etc. ‖ Objet, but, fin. ‖ Objet : matière d'une science, d'un art.

OBLACION, *s. f.* Oblation : offrande faite à Dieu.

OBLADA, *s. f.* Offrande faite à l'église pour un défunt. ‖ *Vino de obladas :* vin de soufrage.

OBLATA, *s. f.* Somme donnée au sacristain, etc., pour le vin, les hosties, la cire et les ornemens. ‖ L'hostie, et le vin qui est dans le calice avant la consécration.

* **OBLATO**, *s. m.* Soldat qui, ne pouvant pas servir à cause de ses blessures, était logé nourri dans une abbaye de nomination royale.

OBLEA, *s. f.* Oublie : sorte de pâtisserie fort mince. ‖ Pain à cacheter.

OBLICUAMENTE, *adv.* Obliquement, de biais.

OBLICUAR, *v. a.* (*v.*) Poser obliquement.

OBLICUIDAD, *s. f.* Obliquité, inclinaison. ‖ *Oblicuidad de la ecliptica :* obliquité de l'écliptique : angle que forme l'écliptique avec l'équateur.

OBLICUO, CUA, *adj.* Oblique : qui est de côté, de biais, de travers. ‖ Oblique, incliné : qui n'est pas perpendiculaire. ‖ (*gram.*) Oblique. On le dit de tous les cas hors le nominatif singulier.

OBLIER, *s. m.* Officier du palais chargé de fournir les oublies, les gaufres, etc., pour la table du roi.

OBLIGACION, *s. f.* Obligation : engagement de remplir certains devoirs. ‖ Obligation : acte public par lequel on s'oblige. ‖ Obligation : engagement qui naît des services, des bienfaits reçus. ‖ Contrat par lequel un particulier s'oblige d'approvisionner une ville, etc. ‖ Maison où un entrepreneur vend les denrées qu'il s'est obligé de fournir. ‖ (*fig.*) Obligation, devoir, dette. ‖ *Obligacion antidoral :* (*prat.*) obligation fondée sur la reconnaissance. ‖ *Obligacion civil :* obligation civile, qui résulte du contenu d'un acte. ‖ *Obligacion natural :* obligation naturelle : fondée sur l'équité et la conscience, telle que celle d'un mineur qui emprunte. ‖ *Obligacion mixta :* obligation mixte : tout à la fois naturelle et civile. ‖ *Por obligacion :* d'office, par le seul devoir de sa charge. ‖ *Obligaciones, pl.* Obligations : devoirs. ‖ Famille, enfans, parens qu'un homme est obligé d'entretenir.

OBLIGADÍSIMO, MA, *adj. sup.* de *Obligado.*

OBLIGADO, *p. p.* V. *Obligar.*

OBLIGADO, *s. m.* Entrepreneur obligé par contrat d'approvisionner une ville. ‖ Caution : celui qui s'oblige pour un autre.

OBLIGAMIENTO, *s. m.* V. *Obligacion.*

OBLIGANTE, *p. a.* V. *Obligar.* ‖ *adj.* Obligeant : qui oblige. ‖ Obligeant, officieux.

OBLIGAR, *v. a.* Obliger, contraindre, forcer, assujettir. ‖ Obliger : rendre service, faire plaisir. ‖ Obliger, engager par acte de justice.

OBLIGATIVO, VA, *adj.* (*v.*) V. *Obligatorio.*

OBLIGATORIO, RIA, *adj.* Obligatoire : qui a la force d'obliger.

OBLONGO, GA, *adj.* Oblong : plus long que large.

OBNOXIO, XIA, *adj.* (*inus.*) Sujet, exposé.

***OBOÉ**, *s. m.* Hautbois : instrument à vent.

OBOLO, *s. m.* Obole : ancienne petite monnaie de cuivre. || Obole : petit poids de douze grains.

OBRA, *s. f.* OEuvre : ouvrage. || OEuvres : productions d'un auteur. || OEuvres : corps d'un bâtiment. || Moyen, vertu, pouvoir. || Ouvrage, peine, temps employé à faire une chose, besogne. || OEuvre : action morale, surtout par rapport au salut. || Quantité, grandeur, distance à peu près déterminée. Ex. : *Paris dista de Leon obra de cien leguas* : Paris est à peu près à cent lieues de Lyon. || *Obra coronada* : (*fort.*) ouvrage à couronne. || *Obra de Romanos, ó romana* : (*fig.*) ouvrage qui coûte beaucoup de peine, de dépense, ou qui est parfait, achevé. || *Obra pia* : ouvrage qui rapporte du profit. || *Obra prima* : métier de cordonnier : art de faire des souliers neufs. || *Obra mala* : malfaçon. || *Obra perfecta, acabada* : ouvrage marqué au bon coin. || *Buena obra* : bienfait, bonne œuvre. || *Obra larga* : ouvrage de longue haleine. || *Obra calada, trepada* : ouvrage à jour. || *Dar obra* : donner de l'ouvrage : occuper à quelque chose. || *La obra del Escorial* : (*fig.*) ouvrage qu'on est long-temps à achever. || *Ni obra buena, ni palabra mala.* On le dit d'un homme qui promet beaucoup et ne donne rien. || *Poner por obra* : mettre la main à l'œuvre. || *Obras de misericordia* : œuvres de miséricorde. || *Obras en pecado mortal* : œuvres faites en péché mortel. || (*fig. fam.*) Actions qui n'ont pas le succès qu'on en attendait, ou qui ne sont pas ce qu'elles devraient être. || *Obras muertas* : œuvres mortes : parties d'un vaisseau qui sont hors de l'eau ; et, en morale, œuvres faites en péché mortel, qui ne sont point méritoires. || *Obras pias* : œuvres pies, œuvres de charité, etc. || *Obras vivas* : œuvres vives : parties d'un vaisseau qui sont dans l'eau. || *En buen dia buenas obras* : (*fam.*) bon jour, bonne œuvre.

OBRADA, *s. f.* Terrain qu'une paire de mules ou de bœufs peut labourer en un jour, journal.

OBRADO, *p. p.* V. *Obrar.*

OBRADOR, RA, *s.* Ouvrier, artisan. || Atelier : boutique, lieu où l'on travaille.

OBRADURA, *s. f.* On appelle ainsi la quantité d'huile qu'exprime le pressoir chaque fois qu'on y met des olives.

OBRAGE, *s. m.* Fabrication d'étoffes. || Lieu où l'on fabrique : manufacture, atelier, etc.

OBRAGERO, *s. m.* Chef, inspecteur des ouvriers d'une manufacture.

OBRANTE, *p. a.* V. *Obrar.* Celui qui travaille.

OBRAR, *v. a.* Travailler, fabriquer, opérer. || Mettre en pratique, à exécution. || Opérer, en parlant d'un remède. || Aller à la garderobe. || *Obrar de mancomun* : marcher d'un même pas. || *Obrar encubiertamente* : cacher sa marche. || *Quien mal obra para si hará* : le mal est pour celui qui le cherche.

OBRECICA, ILLA, ITA, *s. f. dim.* de *Obra.*

OBREPCION, *s. f.* Obreption : réticence d'un fait vrai.

***OBREPTICIAMENTE**, *adv.* Obrepticement : d'une manière obreptice.

OBREPTICIO, CIA, *adj.* Obreptice : obtenu par obreption, en taisant la vérité.

OBRERÍA, *s. f.* Travail d'ouvrier. || Revenu affecté à l'œuvre, ou fabrique d'une église.

OBRERO, RA, *s.* Ouvrier, artisan. || Manœuvre, journalier. || (*fig.*) Ouvrier apostolique, missionnaire. || Marguillier : fabricien d'église. || Dimeur qui recueille la dîme due à la fabrique de la cathédrale.

OBRICA, ILLA, ITA, *s. f. dim.* de *Obra.* Petit ouvrage.

OBRIZO, *adj.* On le dit de l'or le plus pur, au plus haut titre.

OBSCENAMENTE, *adv.* D'une manière obscène.

OBSCENIDAD, *s. f.* Obscénité, saleté, cynisme.

OBSCENO, NA, *adj.* Obscène, sale, déshonnête, cynique, qui blesse la pudeur.

OBSCURACION, *s. f.* V. *Obscuridad.*

OBSCURADO, DA, *adj.* De couleur obscure, foncée.

OBSCURAMENTE, *adv.* Obscurément : sans clarté. || Obscurément, confusément, inintelligiblement. || Indécemment, bassement.

OBSCURAR, *v. a.* (*v.*) Obscurcir. V. *Obscurecer.*

OBSCURECER, *v. a.* Obscurcir : rendre obscur. || (*fig.*) Obscurcir : diminuer l'éclat, rendre moins brillant. || (*fig.*) Obscurcir : offusquer la raison, l'entendement. || (*fig.*) Rendre son style obscur, inintelligible. || (*peint.*) Embrunir : ombrer les figures d'un tableau. || *Obscurecer á alguno* : (*fig.*) faire ombre à quelqu'un.

OBSCURECER, *v. imp.* Se faire tard.

OBSCURECERSE, *v. r.* Disparaître, s'évanouir. || *Obscurecerse el dia* : s'obscurcir, en parlant du temps. || *Obscurecerse la vista* : s'obscurcir, se troubler, s'affaiblir, en parlant de la vue.

OBSCURECIDO, *p. p.* V. *Obscurecer.*

OBSCURECIMIENTO, *s. m.* Obscurcissement, affaiblissement de lumière.

OBSCURIDAD, *s. f.* Obscurité : privation de lumière. || Obscurité : ombre épaisse d'un

bois, etc. || (*fig.*) Obscurité : bassesse de la naissance, etc. || (*fig.*) Obscurité : défaut d'entendement, de pénétration. || (*fig.*) Obscurité : confusion, défaut d'ordre dans un écrit, etc. || Obscurité d'un mystère, d'une énigme. || (*fig.*) Obscurité : nuage, nuit, le peu de connaissance qu'on a des temps éloignés. || (*fig.*) Obscurité, galimathias. || (*peint.*) Ombre. || (*poés.*) Ténèbres.

OBSCURÍSIMO, MA, *adj. sup.* de *Obscuro.* Très-obscur.

OBSCURO, RA, *adj.* Obscur, sombre, ténébreux. || (*fig.*) Obscur : peu connu, de basse naissance. || (*fig.*) Obscur : difficile à entendre. || (*fig.*) Obscur : qui s'exprime avec confusion et obscurité. || Obscur. On le dit des parties d'un tableau qui ne sont pas éclairées. || Obscur : sombre, presque noir. || Obscur : qu'on a peine à voir, à distinguer. || *Obscuro mayor.* On le dit, en peinture, de ce qui est chargé de couleurs sombres. || *Color obscuro* : couleur obscure, sombre, foncée. || *Estar ó hacer obscuro* : faire une nuit obscure, faire noir. || *Lo claro y obscuro* : le clair obscur : imitation de l'effet que produit la lumière en répandant des jours sur les surfaces qu'elle frappe. || *Andar á obscuras* : (*fig.*) aller à tâtons dans une affaire.

OBSECUENTE, *adj. m. f.* Obéissant, soumis.

OBSECUENTÍSIMO, MA, *adj. sup.* de *Obsecuente.* Très-obéissant.

OBSEQUIADO, *p. p.* V. *Obsequiar.*

OBSEQUIADOR, RA, *s.* Serviteur, courtisan.

OBSEQUIANTE, *p. a.* V. *Obsequiar.* || *adj.* Courtisan, celui qui courtise, qui cherche à plaire.

OBSEQUIAR, *v. a.* Courtiser, faire sa cour, chercher à plaire.

OBSEQUIAS, *s. f. pl.* (*v.*) Obsèques : derniers devoirs.

OBSEQUIO, *s. m.* Obéissance, soumission. || Condescendance, bon office, obligeance, cour.

OBSEQUIOSAMENTE, *adv.* Obligeamment, officieusement, avec condescendance, soumission.

OBSEQUIOSÍSIMAMENTE, *adv. sup.* de *Obsequiosamente.*

OBSEQUIOSÍSIMO, MA, *adj. sup.* de *Obsequioso.*

OBSEQUIOSO, SA, *adj.* Soumis, complaisant, officieux, courtisan.

* OBSERVABLE, *adj. m. f.* Observable : qui peut être observé.

OBSERVACION, *s. f.* Observation : l'action d'observer. || Observation : note, remarque. || Observation de la loi, de sa parole.

OBSERVADO, *p. p.* V. *Observar.*

OBSERVADOR, RA, *s.* Observateur : celui qui observe. || Observateur : astronome qui observe les astres. || Observateur des lois. || Observateur, critique.

* OBSERVADORA, *s. f.* Observatrice : femme qui obéit aux lois, qui suit les règles.

OBSERVANCIA, *s. f.* Respect, honneur qu'on rend. || Observance : observation des lois, etc. || Observance : pratique de la règle : état primitif d'un ordre religieux. || *Poner en observancia* : faire observer : faire exécuter ponctuellement ce qui est ordonné.

OBSERVANTE, *p. a.* V. *Observar.* Qui observe, qui accomplit la loi, etc.

OBSERVANTE, *s. m.* Observantin : religieux de l'observance de Saint-François.

OBSERVANTEMENTE, *adv.* Avec observance.

OBSERVANTÍSIMAMENTE, *adv. sup.* de *Observantemente.*

OBSERVANTÍSIMO, MA, *adj. sup.* de *Observante.* Très-exact à observer la loi, etc.

OBSERVAR, *v. a.* Observer : remarquer, reconnaître, noter, regarder, considérer avec application. || Observer : accomplir la loi, etc. || Observer les astres.

OBSERVATORIO, *s. m.* Observatoire : lieu destiné aux observations astronomiques.

OBSESION, *s. f.* Obsession : état d'une personne obsédée.

OBSESO, SA, *adj.* Obsédé : tourmenté par des illusions fréquentes.

OBSIDIANA, *adj.* Obsidiane. Nom donné par les Anciens à une espèce de pierre qui servait de miroir.

OBSIDIONAL, *adj.* Obsidional. On le dit d'une couronne d'herbe accordée à celui qui avait fait le siége d'une ville. || *Moneda obsidional* : monnaie que frappaient les Romains dans une place assiégée, et qui n'avait cours que pendant le siége.

OBSOLETO, TA, *adj.* (*v.*) Hors d'usage, inusité.

OBSTÁCULO, *s. m.* Obstacle, embarras, empechement, difficulté, traverse.

OBSTANCIA, *s. f.* V. *Objecion.*

OBSTANTE (NO), *adv.* Nonobstant, malgré, encore que, bien que, quoique.

OBSTAR, *v. n.* Empêcher, s'opposer, mettre obstacle.

OBSTINACION, *s. f.* Obstination, opiniâtreté, endurcissement. || Résistance opiniâtre d'une chose à quelque agent.

OBSTINADAMENTE, *adv.* Obstinément, opiniâtrément.

OBSTINADÍSIMAMENTE, *adv. sup.* de *Obstinadamente.*

OBSTINADÍSIMO, MA, *adj. sup.* de *Obstinado.* Très-obstiné.

OBSTINADO, *p. p.* V. *Obstinarse.* || *adj.* Obstiné, opiniâtre, entêté. || *Obstinado en* : buté à.

OBSTINARSE, *v. r.* S'obstiner, s'opiniâtrer, se buter à.

OBSTRUCCION, *s. f.* (*méd.*) Obstruction : embarras, engorgement dans les vaisseaux, dans les viscères.

*OBSTRUCTIVO, VA, *adj.* Obstructif : qui cause ou peut causer des obstructions.

OBSTRUIR, *v. a.* Obstruer : causer de l'obstruction.

*OBSTRUIRSE, *v. r.* S'obstruer, se boucher, se fermer, en parlant d'une ouverture.

OBTEMPERAR, *v. a.* (*v.*) Obtempérer.

OBTENCION, *s. f.* Obtention, impétration.

OBTENER, *v. a.* Obtenir, impétrer : faire en sorte que l'on accorde ce qu'on demande. ‖ Avoir, tenir, posséder.

OBTENIDO, *p. p.* V. *Obtener.*

OBTENTO, *s. m.* Bénéfice, cure, canonicat.

OBTESTACION, *s. f.* (*inus.*) Instance : prière instante, menace qu'on fait pour obtenir, etc.

OBTUSÁNGULO, *adj.* et *s. m.* (*math.*) Obtusangle. On le dit d'un triangle qui a un angle obtus.

OBTUSO, SA, *adj.* Mousse, émoussé : qui n'a point de pointe. ‖ Obtus. On le dit d'un angle plus grand que le droit. ‖ Obtus : sans pénétration.

OBUÉ, *s. m.* Hautbois : instrument à vent. ‖ Celui qui joue du hautbois.

*OBUS, *s. m.* Obus, obusier : pièce d'artillerie.

OBVENCION, *s. f.* Profit casuel, accessoire au principal. ‖ Obvention : impôt ecclésiastique.

OBVIADO, *p. p.* V. *Obviar.*

OBVIAR, *v. a.* Obvier, prévenir : aller au-devant d'un mal, etc.

OBVIO, VIA, *adj.* Présent : qui est devant les yeux.

OBYECTO, TA, *adj.* (*v.*) Interposé, mis entre deux, ou devant.

OCA, *s. f.* Oie. V. *Ganso.* ‖ Oca : racine d'Amérique. ‖ *Juego de la oca* : jeu d'oie.

OCAL, *adj. m. f.* Nom d'une espèce de poires ou de pommes. ‖ On le dit d'un cocon double formé par deux vers à soie, et de la soie qu'on en tire.

OCALEAR, *v. n.* Faire les cocons doubles, en parlant des vers à soie.

*OCAÑA, *s. f.* (*géog.*) Ocagna : ville d'Espagne.

OCASION, *s. f.* Occasion : rencontre, conjoncture. ‖ Occasion : cause : sujet, motif. ‖ Danger, péril. ‖ Occasion : moment favorable, temps opportun. ‖ *Asir la ocasion por la melena ó por los cabellos* : (*fam.*) prendre l'occasion aux cheveux, en profiter. ‖ *La ocasion hace al ladron* : l'occasion fait le larron. ‖ *No perder ocasion* : ne pas laisser échapper l'occasion. ‖ *Poner en ocasion* : chercher un motif, un prétexte : prendre une occasion. ‖ *Buena ocasion* : saison : temps propre à faire chaque chose. ‖ *En ocasion* : à temps, dans le temps prescrit. ‖ *Si se presenta la ocasion* : si le cas y échoit. ‖ *Ponerse en ocasion* : chercher le danger, s'exposer au péril. ‖ *Por ocasion.* V. *Por casualidad, por accidente.*

OCASIONADÍSIMO, MA, *adj. sup.* de *Ocasionado.* Très-querelleur, très-inquiet, très-brouillon.

OCASIONADO, *p. p.* V. *Ocasionar.* ‖ *adj.* Querelleur, inquiet, brouillon. ‖ (*v.*) Qui a quelque défaut dans le corps. ‖ (*inus.*) Exposé, hasardé.

OCASIONADOR, RA, *s.* Brouillon : qui cherche les disputes, les querelles.

OCASIONAL, *adj. m. f.* Occasionel : qui donne occasion, qui en sert.

OCASIONALMENTE, *adv.* Occasionellement : par occasion.

OCASIONAR, *v. a.* Occasioner, donner occasion. ‖ Mouvoir, exciter. ‖ Mettre en danger.

OCASIONCILLA, ITA, *s. f. dim.* de *Ocasion.*

OCASO, *s. m.* Coucher d'un astre. ‖ Couchant : endroit de l'horizon où le soleil se couche. ‖ (*poés.*) La mort. ‖ *Ocaso poético* : coucher d'un astre par rapport au soleil. Il se divise en héliaque, cosmique et achronique.

OCCIDENTAL, *adj. m. f.* Occidental : qui appartient à l'occident. ‖ Occidental : une des épithètes données par les astrologues au troisième quartier du thème céleste. ‖ *Planetas occidentales* : planètes qui se couchent après le soleil.

OCCIDENTE, *s. m.* Occident, couchant : endroit de l'horizon où le soleil se couche. ‖ Occident : partie de la terre qui est au couchant.

*OCCIDUA, *adj.* Occase. ‖ *Amplitud occidua* : amplitude occase : arc de l'horizon entre l'occident vrai et l'occident rationnel.

OCCIPITAL, *adj.* Occipital : os du crâne.

OCCIPUCIO, *s. m.* Occiput.

OCCISION, *s. f.* Meurtre, tuerie.

OCCISO, SA, *adj.* Tué, occis. ‖ *Tañer de occisa* : (*vener.*) donner du cor pour avertir que la bête est morte.

OCÉANO, *s. m.* Océan : grande mer. ‖ (*fig.*) Océan, abîme, immensité.

OCHA, *s. f.* (*inus.*) V. *Octava.*

OCHAVA, *s. f.* Huitième partie de l'once, de la vare, et de quelques monnaies anciennes. V. *Octava.*

OCHAVADO, *p. p.* V. *Ochavar.* ‖ *adj.* Octogone : qui a huit côtés.

OCHAVAR, *v. a.* (*arch.*) Faire de forme octogone.

OCHAVARIO, *s. m.* (*v.*) V. *Octavario.*

OCHAVO, *s. m.* Double : monnaie castillane qui vaut deux maravédis. ‖ V. *Octavado* ‖ (*v.*) V. *Octavo.*

OCHENTA, *adj.* et *s. m. f. num.* Quatre-vingts.

OCHENTAL, *adj.* (*v.*) V. *Octogenario.*

OCHENTANARIO, RIA, *adj.* V. *Octogenario.*

OCHENTAÑAL, *adj.* V. *Octogenario.*

OCHENTON, NA, *adj.* (*fam.*) Octogénaire : âgé de quatre-vingts ans. On le dit surtout de celui qui paraît avoir cet âge, sans l'avoir en effet.

OCHO, *s. m.* et *adj. num.* Huit : nombre. || Le quart d'un *cuartillo* de vin. V. *Cuartillo.* || *Dar con los ochos y nueves :* (*fig.*) dire nettement son fait à quelqu'un, lui laver la tête comme il faut.

OCHOCIENTOS, TAS, *adj.* et *s. num. pl.* Huit cents.

OCHOSEN, *s. m.* Ancienne monnaie qui valait à peu près deux deniers.

OCIAR, *v. a.* (*inus.*) Détourner du travail, amuser, empêcher de travailler.

OCIAR, *v. n.* (*inus.*) Demeurer oisif : ne rien faire.

OCIO, *s. m.* Loisir, repos, oisiveté. || Délassement d'esprit dans la culture de la poésie, l'étude des belles lettres. || Aise, commodité, état commode. || *Entregarse ó darse al ocio :* s'abandonner à l'oisiveté.

OCIOSAMENTE, *adv.* Oisivement, d'une manière oisive. || Infructueusement, inutilement.

OCIOSIDAD, *s. f.* Oisiveté. || Fruits de l'oisiveté, paroles oiseuses, jeu. || *La ociosidad es madre de todos los vicios :* l'oisiveté est la mère de tous les vices.

OCIOSO, SA, *adj.* Oisif : qui ne fait rien. || Inutile, infructueux.

* OCLOCRACIA, *s. f.* Ochlocratie : gouvernement de la populace.

OCOZOAL, *s. m.* Ocozoalt, serpent à sonnette du Mexique.

OCOZOL, *s. m.* Ococol ou ocosolt : arbre de la Louisiane qui donne le baume appelé *liquidámbar.* Les Européens appellent cet arbre liquidambar, copalme, storax ou styrax d'Amérique.

OCRE, *s. m.* Ocre : sorte de terre ferrugineuse. || *Ocre negro :* oxyde de fer noir. || *Ocre quemado :* oxyde de fer, qui, par la calcination, devient rouge.

* OCRO, *s m.* Ochre : plante résolutive.

* OCROTO, *s. m.* V. *Onocrótalo.*

OCTAEDRO, *s. m.* (*géom.*) Octaèdre : corps solide à huit faces.

OCTAGONAL, *adj. m. f.* De l'octogone.

OCTAGONO, NA, *s.* (*géom.*) Octogone : figure à huit côtés.

* OCTANTE, *s. m.* Octant : instrument astronomique.

OCTAVA, *s. f.* Octave : l'espace de huit jours consacrés à la fête d'un saint, etc. || (*mus.*) Huitain, stance, couplet, pièce de poésie en huit vers. || V. *Diapason.* || Petit livre qui contient les offices d'une octave. || V. *Azumbre.* || *Octava cerrada :* octave pendant laquelle on ne fait l'office d'aucun autre saint, etc. || *Octava de culebrina :* faconneau. V. *Falconete.*

OCTAVAR, *v. n.* Faire des octaves sur un instrument à cordes.

OCTAVARIO, *s. m.* Fête dont on fait l'octave.

* OCTAVIANO, NA, *s.* (*n. p.*) Octavien : Octavienne. || *Paz octaviana :* paix profonde.

OCTAVILLA, *s. f.* Quart de pinte qu'on retient sur chaque pinte lorsqu'on vend le vin en détail. || Octavine : petite épinette.

* OCTAVILLO, *s. m.* Octavin : sorte de petite flûte.

* OCTAVIO, VIA, *s.* (*n. p.*) Octave.

OCTAVO, VA, *adj. num. ord.* Huitième. || *Libro en octavo :* livre in-octavo.

OCTAVO, *s. m.* Huitième : huitième partie d'un tout. || Octavon : qui provient de blanc et de quarteron.

* OCTENTÉSIMO, MA, *adj. num. ord.* Octantième, quatre-vingtième.

* OCTIL, *adj. m. f.* (*astr.*) Octil. On le dit d'une section de 45 degrés.

OCTOGENARIO, RIA, *adj.* V. *Ochenton.*

OCTOGENTÉSIMO, MA, *adj. num. ord.* V. *Octentésimo.*

OCTOGÉSIMO, MA, *adj. num. ord.* V. *Octogentésimo.*

OCTOSILÁBICO, CA, *adj.* Composé de huit syllabes.

OCTOSÍLABO, BA, *adj.* De huit syllabes, en parlant des vers.

* OCTOSTILO, *s. m.* (*arch.*) Octostyle : édifice à huit colonnes de front.

OCTUAGÉSIMO, MA, *adj. num. ord.* Octantième, quatre-vingtième.

* OCTUBRE, *s. m.* Octobre : huitième mois de l'année romaine, et le dixième de la nôtre.

OCTUPLAR, *v. a.* Octupler : répéter huit fois.

* OCTUPLICAR, *v. a.* V. *Octuplar.*

OCTUPLO, PLA, *adj.* Octuple : contenant huit fois.

OCULAR, *adj. m. f.* Qui appartient aux yeux, qui voit de ses propres yeux : oculaire. || Oculaire. On le dit du verre d'une lunette d'approche placé du côté de l'œil. || *Testigo ocular :* témoin oculaire : celui qui a vu de ses propres yeux. || *Ditongo ocular :* (*gramm.*) diphtongue oculaire : moins de deux voyelles.

OCULARMENTE, *adv.* Oculairement : visiblement, sensiblement.

OCULISTA, *s. m.* Oculiste : médecin, chirurgien pour les maux d'yeux.

OCULTACION, *s. f.* L'action de cacher, de céler, de soustraire à la vue.

OCULTADO, *p. p.* V. *Ocultar.*

OCULTAMENTE, *adv.* Secrètement : en cachette. || Sourdement, à la dérobée.

OCULTAR (*á, de*), *v. a.* Cacher, dérober à la vue. ‖ Cacher, taire : ne pas dire.

OCULTÍSIMAMENTE, *adv. sup.* de *Ocultamente*. Très-secrètement.

OCULTÍSIMO, MA, *adj. sup.* de *Oculto*. Très-occulte, très-caché.

OCULTO, TA, *adj.* Occulte : caché, secret.

OCUPACION, *s. f.* Occupation : l'action d'occuper, de s'emparer. ‖ Occupation, travail, affaire. ‖ Emploi, charge, dignité.

OCUPADÍSIMO, MA, *adj. sup.* de *Ocupado*. Très-occupé, chargé de beaucoup d'affaires.

OCUPADO, *p. p.* V. *Ocupar*. ‖ *adj.* Plein : rempli tout-à-fait. ‖ *Muy ocupado* : affairé : qui a beaucoup d'affaires. ‖ *Ocupada* : enceinte, en parlant d'une femme grosse.

OCUPADOR, RA, *s.* Celui qui s'empare, qui se rend maître, occupant. ‖ Saisissant : qui saisit par justice. ‖ *Primer ocupador* : premier occupant.

OCUPANTE, *p. a.* V. *Ocupar*. Occupant, qui occupe. ‖ *Primer ocupante* : premier occupant.

OCUPAR, *v. a.* Occuper, s'emparer, se saisir. ‖ Obtenir, jouir, exercer un emploi, etc. ‖ Occuper, tenir remplir un espace. ‖ Occuper, habiter une maison. ‖ Occuper : employer, donner du travail, de l'occupation. ‖ Empêcher, gêner, embarasser. ‖ (*fig.*) Attirer l'attention, l'estime.

* **OCUPARSE** (*en*), *v. r.* S'occuper, s'employer. ‖ *Ocuparse en frioleras* : s'amuser à des riens.

OCURRENCIA, *s. f.* Occurrence, rencontre, conjoncture. ‖ Idée qui s'offre à l'esprit.

OCURRENTE, *p. a.* V. *Ocurrir*. Qui va au-devant. ‖ Qui s'offre à l'imagination, etc.

OCURRIDO, *p. p.* V. *Ocurrir*.

OCURRIENTE, *adj. m. f.* (*v.*) V. *Ocurrente*.

OCURRIR, *v. n.* Aller au-devant, à la rencontre. ‖ S'offrir à l'imagination, venir dans l'esprit. ‖ On le dit d'une fête qui se rencontre avec une autre, qui tombe le même jour. ‖ Se rendre dans un endroit. ‖ Fournir, subvenir, contribuer.

OCURSO, *s. m.* (*inus.*) V. *Encuentro*.

ODA, *s. f.* Ode : sorte de poème lyrique.

* **ODALISCA**, *s. f.* Odalisque ou odalique : femme du sérail.

* **ODEON**, *s. m.* Odéon : théâtre d'Athènes.

ODIADO, *p. p.* V. *Odiar*.

ODIAR, *v. a.* Haïr : avoir de la haine.

ODIARSE, *v. r.* S'attirer la haine, se rendre odieux.

* **ODINO**, *s. m.* Odin : divinité des anciens peuples du Nord.

ODIO, *s. m.* Haine, aversion. ‖ *En odio de, por odio á* : en haine de, par vengeance, par animosité.

* **ODIOSAMENTE**, *adv.* Odieusement : d'une manière odieuse.

ODIOSIDAD, *s. f.* Aversion dont la cause est déterminée.

ODIOSÍSIMO, MA, *adj. sup.* de *Odioso*. Très-odieux.

ODIOSO, SA, *adj.* Odieux, haïssable. ‖ *Toda comparacion es odiosa* : (*inus.*) toute comparaison est odieuse : il est dangereux de comparer ensemble deux personnes.

* **ODISEA**, *s. f.* Odyssée : poëme d'Homère.

* **ODOMETRO**, *s. m.* Odomètre : instrument qui sert à mesurer le chemin qu'on a fait.

* **ODONTALGÍA**, *s. f.* (*chir.*) Odontalgie, douleur de dents.

* **ODONTÁLGICO, CA**, *adj.* Odontalgique. On le dit, en chirurgie, des remèdes propres à calmer les douleurs de dents.

ODORABLE, *adj. m. f.* V. *Odorífero*.

ODORATÍSIMO, MA, *adj. sup.* Très-odoriférant.

ODORATO, *s. m.* Odorat. ‖ V. *Olfato*.

ODORIFERÍSIMO, MA, *adj. sup.* de *Odorífero*.

ODORÍFERO, RA, *adj.* Odoriférant : qui répand une bonne odeur.

ODRE, *s. m.* Outre : peau de bouc où l'on met du vin, etc. ‖ (*bad.*) Outre, sac-à-vin, ivrogne.

ODRECILLO, *s. m. dim.* de *Odre*. Utricule : petite outre.

ODRERÍA, *s. f.* Boutique où l'on fait, où l'on vend des outres.

ODRERO, *s. m.* Faiseur ou marchand d'outres.

ODREZUELO, *s. m. dim.* de *Odre*.

ODRINA, *s. f.* (*v.*) Cuir de bœuf cousu en forme d'outre. ‖ (*fig. fam.*) Outre : sac-à-vin, ivrogne. ‖ *Estar hecho una odrina* : (*fig.*) être couvert de plaies, accablé d'infirmités.

OEDICNEMO, *s. m.* Grand pluvier ou courlis de terre : oiseau.

OENAS, *s. f.* OEnas : pigeon sauvage des vignes.

OENATE, *s. m.* Cul-blanc, vitrée : oiseau.

OESNORUESTE, *s. m.* Ouest-nord-ouest : vent qui souffle entre l'ouest et le nord-ouest.

OESTE, *s. m.* Ouest : vent du couchant. ‖ Ouest : partie du monde qui est au couchant.

OESUDUESTE, *s. m.* Ouest-sud-ouest : vent entre l'ouest et le sud-ouest.

OFENDEDOR, RA, *s.* Offenseur. V. *Ofensor*.

OFENDER, *v. a.* Offenser, blesser, maltraiter. ‖ Offenser, faire une offense, une injure. ‖ Offenser, blesser l'odorat, etc. ‖ *Ofender á Dios* : offenser Dieu, pécher. ‖

Ofender con la vista : blesser, fatiguer par sa présence.

OFENDERSE (*con*), *v. r.* S'offenser, se piquer, se fâcher.

OFENDIDÍSIMO, MA, *adj. sup.* de *Ofendido.*

OFENDIDO, *p. p.* V. *Ofender.*

OFENDIENTE, *p. a.* (*v.*) V. *Ofender.* offensant, qui offense.

OFENSA, *s. f.* Offense, injure. || Offense, faute, péché. || Atteinte, attentat, entreprise grave contre les lois, etc.

OFENSADOR, RA, *s.* (*v.*) V. *Ofensor.*

OFENSAR, *v. a.* (*v.*) Offenser. V. *Ofender.*

OFENSION, *s. f.* Offense, injure.

OFENSIVAMENTE, *adv.* Offensivement: d'une manière offensive.

OFENSIVO, VA, *adj.* Offensif : qui offense, qui sert à offenser. || *Guerra ofensiva, armas ofensivas* : guerre offensive, armes offensives.

OFENSIVO, *s. m.* Tout ce qui sert à couvrir, à défendre, à empêcher qu'on ne s'approche, etc.

OFENSOR, RA, *s.* Offenseur : celui qui offense.

OFERENTE, *adj. m. f.* et *s.* Offrant : qui offre.

OFERTA, *s. f.* Offre, promesse.

OFERTO, TA, *adj.* (*v.*) Offert. V. *Ofrecido.*

OFERTORIO, *s. m.* Offre : l'action d'offrir. || Offerte : partie de la messe où le prêtre offre le pain et le vin. || Offertoire : antienne qui précède immédiatement l'offerte.

OFICIAL, *s. m.* Ouvrier, artisan. || Ouvrier : qui n'est point passé maître. || Officier de guerre. || Officier : celui qui a un office ; secrétaire, commis de bureau, etc. || Le bourreau. || Boucher. || *Oficial de la sala* : greffier criminel. || *Oficial eclesiástico* : official, juge de cour, d'église. || *Es buen oficial.* On le dit de toute personne adroite dans les affaires. || *Oficiales, pl.* Officiers de justice, municipaux, etc. || *Oficiales reales* : officiers de robe et d'épée, qui forment tribunal en diverses parties des Indes : ils sont chargés de la recette des deniers royaux. || *Oficiales de la marineria* : officiers de marine. || *Oficiales marineros* : officiers mariniers. || *Oficiales de pluma* : officiers de plume.

OFICIALA, *s. f.* Fille qui s'occupe à quelque travail, à quelque métier : ouvrière.

OFICIALAZO, *s. m. augm.* de *Oficial.* || Habile ouvrier.

OFICIALÍA, *s. f.* Emploi de secrétaire, de commis dans un bureau, etc.

OFICIALIDAD, *s. f.* L'ensemble des officiers d'un régiment, d'une armée.

OFICIAR, *v. a.* Aider à dire, à chanter la messe, à dire l'office. || Officier, célébrer une grand'messe ; présider à l'office divin.

OFICINA, *s. f.* Boutique, atelier, laboratoire. || Bureau de la guerre, des finances, etc. || (*fig.*) Endroit où l'on traite d'une affaire, où l'on concerte une entreprise, etc. || *Oficinas, pl.* Offices d'une maison.

* OFICINAL, *adj. m. f.* (*pharm.*) Officinal.

OFICINISTA, *s. m.* Qui sert dans une *oficina.*

OFICIO, *s. m.* Office, devoir, obligation. || Office, fonction. || Métier d'artisan. || Office, emploi, profession. || Office : partie du bréviaire qui se dit chaque jour. || Office, service, assistance. || Office : endroit du palais où les officiers de bouche tiennent leurs registres, distribuent les provisions, etc. || Étude de notaire. || Lettre, dépêche officielle. || *Oficio de difuntos* : office des morts. || *Oficio parvo* : petit office : office de la Vierge. || *Aprender buen oficio* : (*fam.*) apprendre un bon métier, un métier lucratif. || *Celebrar los oficios divinos* : célébrer l'office divin. || *Correr bien el oficio* : être lucratif, rapporter beaucoup, en parlant d'un métier. || *De oficio* : d'office : sans être requis : par le seul devoir de sa charge, etc. || *Meterse en oficio ageno* : se mêler de ce qui ne nous regarde pas. || *Mozo de oficio* : bas domestique du palais. || *¿ Que oficio tenéis? este que veis.* On le dit surtout d'un paresseux sans ressource pour vivre, et qui ne veut pas travailler. || *Santo oficio* : saint-office : tribunal de l'inquisition. || *Tener oficio.* (*fig.*) On le dit des olives passées, et qu'on appelle *zapateras.* || *Tomarlo por oficio* : faire très-fréquemment une chose. || *Oficios, pl.* Office divin : service de l'église. || *Oficios de manos* : artisans qui travaillent pour la cour. || *Pasar oficios* : donner ses soins, faire ses diligences dans une affaire, instruire, prévenir par des dépêches. On le dit surtout des négociations des ambassadeurs.

OFICIONARIO, *s. m.* V. *Breviario.*

* OFICIOSAMENTE, *adv.* Officieusement: d'une manière officieuse.

OFICIOSIDAD, *s. f.* Diligence : application au travail. || Empressement à obliger, à rendre service.

OFICIOSÍSIMO, MA, *adj. sup.* de *Oficioso.*

OFICIOSO, SA, *adj.* Laborieux, actif, empressé. || Officieux, honnête, obligeant. || *Mentira oficiosa* : mensonge officieux, fait pour obliger. || *De un modo oficioso* : officieusement, d'une manière officieuse.

* OFIOGLOSA, *s. f.* Serpentine : plante rampante anti-vénéneuse.

OFRECEDOR, RA, *s.* Celui qui offre, offrant.

OFRECER (*á*), *v. a.* Promettre. || Offrir, présenter. || Offrir, exposer à la vue. || Offrir, dédier, consacrer à Dieu. || Présenter son offrande à la messe, etc. || (*bad.*) Entrer au

cabaret pour boire. || Soumissionner : faire sa soumission pour acheter et payer le prix. || *Bien reza, pero mal ofrece.* On le dit d'un homme qui promet beaucoup sans rien tenir, ou qui dit quelque chose de désobligeant.

OFRECERSE (*á*), *v. r.* S'offrir, se présenter à l'esprit. || Arriver, survenir. || S'offrir à quelqu'un, lui présenter ses services.

OFRECIDO, *p. p.* V. *Ofrecer.*

OFRECIMIENTO, *s. m.* Offre : l'action d'offrir. || Promesse. || Pensée, idée, expédient qui s'offre à l'esprit.

OFRENDA, *s. f.* Offerte, offrande : don qu'on offre à Dieu. || Offrande pour les défunts. || Ce qu'on paie pour chaque enterrement aux curés qui n'ont pas la dîme. || Argent que donnent à un prêtre pauvre qui dit sa première messe les personnes invitées à la cérémonie.

OFRENDAR, *v. a.* Faire une offrande à Dieu. || Contribuer de son argent à une entreprise, etc.

*OFRESCER, *v. a.* (*v.*) V. *Ofrecer.*

*OFRIS, *s. f.* Double-feuille : plante.

OFTALMIA, *s. f.* (*méd.*) Ophtalmie : maladie des yeux.

OFTÁLMICO, CA, *adj.* Ophtalmique : qui concerne les yeux ou leurs maladies.

*OFTALMOGRAFIA, *s. f.* Ophtalmographie : traité sur les maladies des yeux.

OFUSCACION, *s. f.* V. *Ofuscamiento.*

OFUSCADO, *p. p.* V. *Ofuscar.*

OFUSCAMIENTO, *s. m.* Éblouissement : obscurcissement de la vue. || (*fig.*) Aveuglement de l'esprit. || *Ofuscamiento de la vista :* berlue : bluettes dans les yeux.

OFUSCAR, *v. a.* Offusquer, obscurcir, troubler. || Offusquer : empêcher de voir le soleil, etc. || *Ofuscarse la vista :* se troubler, s'obscurcir, en parlant de la vue.

*OGRO, *s. m.* Ogre.

OH, *interj.* Qu'on emploie pour s'écrier, pour caresser, flatter ou reprendre. Oh, holà.

OIBLE, *adj. m. f.* (*v.*) qu'on peut ouïr.

OIDAS (DE), *adv.* Par ouï-dire.

OÍDO, *s. m.* Ouïe : sens par lequel on perçoit les sons. || Organe de l'ouïe : oreille. || *Abrir tanto el oido :* (*fig.*) prêter l'oreille, écouter attentivement. || *Dos dedos del oido.* (*fig.*) On le dit de quelqu'un qui parle à un autre clairement et sans détour. || *Por un oido se entra, y por otro se sale :* cela entre par une oreille, et sort par l'autre. || *Taparse los oidos :* (*fig.*) se boucher les oreilles, ne vouloir pas écouter. || *Tener oido :* (*fig.*) avoir de la facilité à apprendre. || Avoir l'oreille juste, avoir de l'oreille. || *Dar oido :* écouter. || *Ser duro ó teniente de oido :* être dur d'oreille, avoir l'oreille dure. || *Estar siempre pegado al oido de N. :* être toujours pendu aux oreilles de N. || *No dar oidos á las palabras de :* fermer l'oreille aux discours de. || *Los oidos le zumban :* les oreilles lui corneut. || *Hacer oidos de mercader :* faire la sourde oreille. || *Llegar á oidos, ó á sus oidos :* (*fig.*) venir aux oreilles, à la connaissance. || *Negar los oidos :* (*fig.*) refuser d'entendre. || *¿ Oidos que tal oyen ?* (*fam.*) qui a jamais ouï semblable chose ? || *Taparse los oidos :* se boucher les oreilles pour ne pas entendre.

OIDO, *p. p.* V. *Oir.* Ouï, entendu, etc. || *Jamas visto ni oido :* qu'on n'a jamais vu ni entendu. || *No ser visto ni oido.* On le dit pour marquer une vîtesse, une promptitude extrême. || *Ser bien oido :* être applaudi.

OIDOR, *s. m.* Auditeur : celui qui écoute. || Membre d'un conseil, d'une audience, etc., conseiller.

OIDORÍA, *s. f.* Charge, dignité de conseiller des cours souveraines.

OIMIENTO, *s. m.* (*v.*) Audition : l'action d'entendre. || (*v.*) V. *Audiencia.*

OIR, *v. a.* Ouïr, entendre. || Ouïr : donner audience. || Écouter : prêter attention à ce qui se dit. || Étudier sous un maître. || Recenser. || (*prat.*) Examiner, vérifier. || Exaucer : écouter favorablement une prière. || *Accion de oir :* audition : l'action d'ouïr. || *Oir, ver y callar.* On le dit pour imposer silence à quelqu'un. || *¡ Ahora lo oigo !* qu'entends-je ! || *Oir de confesion, ó de penitencia :* ouïr en confession. || *Oir en justicia :* donner audience en justice. || *Oir misa :* ouïr, entendre la messe, y assister. || *Oiga ú oigan :* ouais ! que veut dire cela ? Interjection d'étonnement. || *¡ Oigase ! oigámonos !* écoutez, entendons-nous. || *¡ Oye !* écoute. Espèce de menace. || *¡ Oyes, ú oye vm. !* oh ! écoutez ! Manière d'appeler.

OISLO, *s. m.* Personne qu'on aime et qu'on estime.

OJAL, *s. m.* Boutonnière. V. *Agujero.*

OJALA, *interj.* Plût à Dieu, Dieu veuille !

OJALADERA, *s. f.* Faiseuse de boutonnières.

OJALADO, *p. p.* V. *Ojalar.*

OJALADURA, *s. f.* Toutes les boutonnières d'un habit.

OJALAR, *v. a.* Faire des boutonnières à un habit.

OJALME, *s. f.* Saumure aigrie ou mêlée avec du vinaigre.

OJANCO, *s. m.* Cyclope. V. *Ciclope.*

OJAR, *v. a.* (*v.*) Regarder attentivement.

OJAZO, *s. m. augm.* de *Ojo.*

OJEADA, *s. f.* Œillade, coup-d'œil, regard.

OJEADO, *p. p.* V. *Ojear.*

* OJEADOR, *s. m.* Rechasseur : celui qui fait rentrer les bêtes dans les forêts. || Batteur de buissons.

OJEAR, *v. a.* Jeter, fixer les yeux, regarder attentivement. || Rechasser. || Battre

les buissons, faire lever le gibier en criant. || (*fig.* Effaroucher, épouvanter, faire fuir.

OJÉO, *s. m.* Battue à la chasse. || *Echar un ojeo :* faire une battue. || *Irse á ojeo :* (*fig.*) chercher avec soin.

OJERA, *s. f.* Cerne : tache qui vient aux paupières inférieures lorsqu'on ne dort pas, etc.

OJERIZA, *s. f.* Dent, haine, rancune, mauvaise volonté.

OJEROSO, SA, *adj.* V. *Ojerudo.*

OJERUDO, DA, *adj.* Qui a les yeux battus, cernés, des taches au bas des yeux, etc.

OJETE, *s. m.* Œillet : petit trou pour passer un lacet, etc.

OJETEADO, *p. p.* V. *Ojetear.* || *adj.* Où l'on a fait des œillets. || *Jubon ojeteado :* arme défensive, espèce de cotte ou de jacque de mailles.

OJETEAR, *v. a.* Faire des œillets à une robe, etc.

OJETERA, *s. f.* Baleine, etc. dont on renforce les corps de jupe, à l'endroit où sont les œillets.

OJIALEGRE, *adj. m. f.* Qui a l'œil vif.

OJICO, ILLO, ITO, *s. m. dim.* de *Ojo.*

OJIENJUTO, TA, *adj.* Qui pleure difficilement.

OJIMEL, ou OJIMIEL, *s. m.* Oxymel : mélange de miel et de vinaigre.

OJIMORENO, NA, *adj.* Qui a les yeux bruns.

OJINEGRO, GRA, *adj.* Brun : qui a les yeux noirs, bruns.

OJIZAINO, NA, *adj.* Louche : qui regarde de travers.

OJIZARCO, CA, *adj.* Qui a les yeux bleus. || *Caballo ojizarco :* cheval vairon : qui n'a pas les deux yeux pareils.

OJO, *s. m.* Œil : organe de la vue. || La vue elle-même. || Ensorcellement par la vue. V. *Aojo.* || Œil : ce qu'on a de plus cher. Il s'emploie souvent au pluriel. || Chas : trou d'aiguille. || Trou par où l'on enfile une perle, etc. || Œil d'un marteau, etc. : trou par où on l'emmanche. || Bouteille : partie d'une liqueur plus épaisse, qui surnage en rond sur une plus claire. || Arche d'un pont. || Abée, bée : ouverture laissée au moulin pour donner entrée à l'eau qui fait mouvoir la roue. || Attention : soin qu'on donne à une chose. || Œil de l'*e* : petite ouverture à la tête de cette lettre. || Œil : intervalle que laissent entre eux les jambages, etc, d'un caractère d'imprimerie. || Savonnage du linge, etc. || Renvoi (O-O) qu'on met à la marge d'un livre. || (*fam.*) Anus, fondement. || (*fig.*) Œil, soin, attention. || *¡ Ojo ! interj.* Prenez garde ! attention ! || *Ojo de amura :* (*mar.*) estrope d'un cordage. || *Echar el ojo :* jetter son dévolu sur. || *Echar el ojo á alguna parte :* œillader : jeter des œillades. || *Ojo de chivo :* (*mar.*) œil-de-bouc : phénomène avant un ouragan. || *Ojo de la voluta :* œil de volute. || *Ojo á la márgen :* faites attention à. || *Ojo al Cristo que es de plata.* Manière d'avertir de veiller sur une chose, de peur qu'on ne la vole. || *Ojo alerta, avizor :* (*fam.*) V. ces mots. || *Ojo de breque.* V. *Breque.* || *Ojo de buey :* œil-de-bœuf : plante. || *Ojo de gallo :* vin d'un rouge vif. || *Ojo de gato :* œil-de-chat : pierre précieuse. || Homme qui a des yeux de chat, entre gris et roux. || *Ojo de pollo :* tache noire qui se forme sur les cors aux pieds. || *Abrir tanto ojo :* accepter avec empressement une offre, une promesse ; ou désirer avec ardeur. || *Al ojo :* à portée, tout proche, sous les yeux. || *Á ojo :* à vue d'œil, en gros, sans peser ni mesurer ; ou au jugement, à la décision de ; ou enfin à la vue, en présence de. || *Á ojo de buen cubero :* (*pop.*) à vue d'œil, en gros, en bloc. || *Á quien tanto ve con un ojo le basta.* Reproche fait à un curieux qui cherche à savoir ce qu'on veut lui cacher. || *Avivar el ojo :* avoir l'œil au guet. || *Como piedra en ojo de boticario.* (*fam.*) V. *Boticario.* || *Con el ojo tan largo :* avec une attention, une vigilance extrême. || *Costar un ojo :* coûter extrêmement cher. || *De medio ojo :* au vu, au su de peu de monde. || *Escalera de ojo :* escalier à vis, en caracol, en limaçon. || *Hacer, hacerse del ojo :* se faire signe de l'œil. || (*fig.*) Être du même avis. || *Hacer ojo :* trébucher, en parlant d'une balance. || *Llorar con un ojo :* (*fig.*) ne pleurer que d'un œil, être médiocrement affligé. || *Mal de ojo.* V. *Aojo.* || *Meterse por el ojo de una aguja :* s'introduire, se fourrer partout. || *Tanto ojo, ó estar con tanto ojo :* être tout yeux. || *Taparse de medio ojo.* On le dit des femmes qui se couvrent le visage avec leur mante, en ne laissant qu'un œil découvert. || *Tener sangre en el ojo :* avoir de la probité, être homme d'honneur. || *Traer sobre ojo :* avoir l'œil sur quelqu'un pour profiter de ses fautes, etc. || *Valer un ojo de la cara :* être d'un prix, d'une valeur extrême. || *Ojos, pl.* Yeux : petits trous dans la mie de pain, dans le fromage. || Mailles de filet. || *Ojos de cangrejo :* yeux d'écrevisse : petites pierres qui se trouvent dans le corps de cet animal. || *Ojos de reposicion :* celui qui regarde un joueur qui perd. || *Á cierra ojos :* les yeux fermés, aveuglément, sans réflexion. || *Á ojos cerrados.* V. *Á cierra ojos.* || *Á ojos vistas :* publiquement, à la vue de tout le monde. || *Bajar los ojos :* baisser les yeux. || (*fig.*) S'humilier, se soumettre. || *Bailar los ojos.* (*fig.*) On le dit d'un homme vif, remuant, à qui les yeux roulent sans cesse dans la tête. || *Como los ojos de la cara :* (*fam.*) comme ses yeux, en parlant d'une personne qu'on aime tendrement. || *Con otros ojos :* avec d'autres yeux, d'autres sentimens. || *Dar de ojos :* donner du nez en terre. || Se rencontrer nez à nez avec quelqu'un. || *Dar en los ojos*

(*fig.*) être clair, évident, sauter aux yeux; ou faire une chose dans l'intention de fâcher. || *Delante de los ojos :* devant les yeux, en présence. || *Dichosos los ojos que ven á vm.* On s'en sert pour marquer le plaisir qu'on a de rencontrer quelqu'un qu'on n'a pas vu depuis long-temps. || *Donde pongo los pies pongo los ojos.* (*fig.*) On le dit d'une douleur extrême qu'on sent aux pieds. || *En un abrir y cerrar de ojos :* en un clin d'œil. || *Estimar sobre los ojos :* estimer plus que ses yeux. || *Hacerse ojos :* (*fig.*) être attentif, vigilant; être tout yeux. || *Henchir, ó llenar los ojos :* (*fig.*) contenter la vue. || *Llorar con ámbos ojos :* pleurer à chaudes larmes. || *Mas ven cuatro ojos que dos :* (*fig.*) quatre yeux voient mieux que deux. || *Meter por los ojos :* (*fig.*) faire entrer une chose de force, ou la faire entrer malgré qu'on en ait. || *Mis ojos :* mon cœur, m'amie, m'amour. || *Mirar con buenos ó malos ojos :* voir de bon ou de mauvais œil. || *No hay mas que abrir ojos y mirar.* On s'en sert pour exprimer la bonté, la perfection d'une chose. || *No pegar el ojo, ó los ojos :* ne pas fermer l'œil, ne point dormir. || *No quitar los ojos :* ne pas ôter les yeux de dessus, regarder attentivement. || *No tener donde volver los ojos :* (*fam.*) ne savoir où donner de la tête: être dans la dernière misère. || *¿ No tienes ojos ?* n'avez vous point d'yeux ? êtes vous aveugle ? || *Ofender los ojos :* (*fig.*) blesser les yeux, scandaliser. || *Ojos que te vieron ir.* On le dit d'une occasion qu'on a laissé échapper et qui ne revient plus. || *Poner delante de los ojos :* (*fam.*) mettre sous les yeux, faire voir clairement, démontrer. || *Pasar los ojos por algun escrito :* parcourir légèrement un écrit. || *Poner los ojos :* fixer, regarder attentivement. || Jeter les yeux sur, prétendre à un emploi, etc. || Concevoir de l'affection pour quelqu'un. || *Por sus ojos bellidos :* pour ses beaux yeux, pour l'amour de lui, gratuitement. || *Cuatro ojos :* (*pop.*) quatre-yeux : personne qui porte des lunettes. || *Quebrar los ojos :* (*fam.*) contrarier quelqu'un, ou blesser les yeux, en parlant d'une lumière trop vive. || *Quebrarse los ojos :* (*fig.*) se fatiguer la vue à force de lire, etc.; ou se troubler, en parlant des yeux d'un moribond. || *Sacar los ojos :* arracher les yeux. || Importuner, fatiguer, ne donner aucun relâche. || *Sacarse los ojos :* (*fig.*) s'arracher les yeux, se quereller vivement. || *Saltar á los ojos :* (*fig.*) sauter aux yeux : être clair, évident; ou frapper la vue, avoir beaucoup d'éclat; ou enfin sauter aux yeux de quelqu'un, de colère. || *Saltársele los ojos :* (*fig.*) désirer ardemment. On le dit surtout des enfans qui voient quelqu'un manger. || *Sobre mis ojos* exprime le cas extrême qu'on fait d'une chose. || *Tener los ojos en alguna cosa :* (*fig.*) fixer les yeux sur, regarder attentivement. || *Tener malos ojos :* porter malheur à ce qu'on regarde. || *Tener telarañas en los ojos :* agir sans réflexion, sans voir ce qu'on fait. || *Tocar en la lumbre, ó en las niñas de los ojos :* (*fig.*) causer un chagrin, un regret extrême. || *Traer entre ojos:* (*fig.*) avoir l'œil sur quelqu'un, ne pas le perdre de vue. || *Vendarse los ojos :* (*fig.*) fermer les yeux : ne vouloir pas se rendre à l'évidence, etc. || *Venirse á los ojos :* (*fig.*) charmer, ravir les yeux. || Être aisé à connaître. || *Ver con muchos ojos :* être tout yeux, donner toute son attention. || *Volver los ojos :* tourner les yeux, loucher. || Jeter les yeux sur, considérer. || *En un volver de ojos :* (*fig.*) en un tour de main. || *Ponerse á los ojos del mundo :* se donner en spectacle. || *Ojos alcoholados :* yeux pochés au beurre noir. || *Querer á uno como las niñas de sus ojos :* aimer quelqu'un comme la prunelle de ses yeux.

OJOTA, *s. f.* Espèce de chaussure des Indiennes.

OJUELO, *s. m. dim.* de *Ojo.* Petit-œil. || *Ojuelos, pl.* Petits yeux. || V. *Anteojos.* || *Ojuelos, pl.* Yeux vifs, joyeux, gracieux. || Lunettes.

OLA, *s. f.* Onde, flot, vague; et, en termes de marine, houle, lame. || (*fig.*) Onde. On le dit du mouvement des épis agités par le vent, etc. || (*fig.*) Mouvement rapide et violent : agitation, révolution. || *Las olas embravecidas :* (*poés.*) les flots mutinés.

OLA, *interj.* V. *Hola.*

OLAGE, *s. m.* Une suite de vagues.

* OLANDILLA, *s. f.* Toilette : sorte de toile.

* OLAO, *s. m.* (*n. p.*) Olaüs.

OLEADA, *s. f.* Grosse vague. || Mouvement d'un grand nombre de personnes rassemblées. || Récolte abondante d'huile. || *Oleadas, pl.* (*fig.*) Mouvemens impétueux des passions, transports, etc.

OLEADO, *p. p.* V. *Olear.* || *adj.* Qui a reçu l'extrême-onction. || *Estar oleado :* (*fig.*) être désespéré, sans remède.

OLEAGINOSIDAD, *s. f.* Qualité oléagineuse.

OLEAGINOSO, SA, *adj.* Oléagineux, huileux.

* OLEANDRO, *s. m.* Oléandre, laurier-rose : arbrisseau aquatique, à fruit à amande.

OLEAR, *v. a.* Admininistrer : donner l'extrême-onction à un malade.

OLEARIO, RIA, *adj.* V. *Oleoso.*

OLEASTRO, *s. m.* V. *Acebuche.*

OLEAZA, *s. f. Ar.* Eau qui reste des olives après qu'on en a exprimé l'huile.

* OLECRANON, *s. m.* Olécrane : apophyse postérieure du cubitus.

OLEDERO, RA, *adj.* Qui a de l'odeur.

OLEDOR, RA, *s.* Celui qui sent, qui

flaire. ‖ (*v.*) Boîte à senteur : cassolette.

ÓLEO, *s. m.* Huile. V. *Aceite.* ‖ Saintes-huiles. ‖ Onction : l'action d'oindre. ‖ *Bueno va el óleo :* (*fig.*) les choses vont mal. ‖ *Dar el santo óleo :* oindre un malade des saintes-huiles. ‖ *Andar ó estar al óleo :* (*fig.*) être très-paré, orné.

OLEOMIEL, *s. m.* Espèce d'huile qui, suivant Dioscoride, découle d'un arbre des environs de Palmyre.

OLEOSIDAD, *s. f.* La qualité de ce qui est oléagineux.

OLEOSO, SA, *adj.* Oléagineux, huileux. V. *Aceitoso.*

OLER, *v. a.* Sentir, flairer. ‖ (*fig.*) Découvrir ce qu'on croyait caché. ‖ (*fig.*) S'enquérir, s'informer.

OLER (*á*), *v. n.* Sentir : avoir de l'odeur. ‖ (*fig.*) Ressembler : paraître, avoir apparence. ‖ *Oler á chamusquina.* (*fam.*) V. *Chamusquina.* ‖ *Oler á herege, á embustero, etc.* : sentir l'hérétique, etc., en avoir les apparences. ‖ *Oler la casa á hombre.* (*inus.*) V. *Hombre.* ‖ *No oler bien alguna cosa :* (*fig.*) être suspect. ‖ *Oler el poste :* (*fig.*) sentir le danger, le prévoir. ‖ *Oler bien :* sentir bon. ‖ *Oler mal :* sentir mauvais.

OLFATEAR, *v. a.* Flairer avec empressement et fréquemment.

OLFATO, *s. m.* Odorat. ‖ Flair des chiens.

OLFATORIO, RIA, *adj.* De l'odorat.

OLÍBANO, *s. m.* Oliban, encens mâle.

OLIDO, *p. p.* V. *Oler.*

OLIENTE, *p. a.* V. *Oler.* ‖ *adj.* Qui sent : qui a de l'odeur. ‖ (*fig.*) Ressemblant, qui a l'apparence. ‖ Qui sent : qui flaire.

OLÍERA, *s. f.* Huilier, huilière : vase où l'on garde, où l'on met de l'huile. ‖ On appelle ainsi le vase où l'on garde les saintes huiles.

OLIGARQUIA, *s. f.* Oligarchie : gouvernement entre les mains d'un petit nombre.

OLIGÁRQUICO, CA, *adj.* Oligarchique : qui appartient à l'oligarchie.

* OLÍMPIA, *s. f.* (*n. p.*) Olympe.

OLIMPÍACO, CA, *adj.* (*v.*) V. *Olímpico.*

OLIMPÍADA, *s. f.* Olympiade : espace de quatre ans.

OLIMPÍADE, *s. f.* (*v.*) V. *Olimpiada.* ‖ (*v.*) Fêtes de l'olympiade.

OLÍMPICO, CA, *adj.* (*poés.*) Qui appartient à l'Olympe : olympique. ‖ *Olímpicos, pl.* Olympiens : les douze principales divinités de l'Olympe. ‖ *Juegos olímpicos :* jeux olympiques : jeux célébrés tous les quatre ans à Olympe.

OLÍMPO, *s. m.* (*poés.*) Olympe : le ciel. ‖ (*fig.*) Hauteur, élévation, par allusion au mont Olympe. ‖ Olympe : nom propre.

ÓLIO, *s. m.* (*v.*) Huile. V. *Óleo.* ‖ *Al ólio :* à l'huile. On le dit d'une espèce de peinture. V. *Pintura.* ‖ *Andar, ó estar al ólio* (*fig.*) être orné, paré, fardé, masqué.

OLISCAR, *v. a.* Sentir, flairer, chercher à découvrir par l'odorat. ‖ (*fig.*) S'enquérir, chercher avec soin.

OLISCAR, *v. n.* Commencer à sentir mauvais.

OLIVA, *s. f.* Olivier. V. *Olivo.* ‖ *And.* Olive. V. *Aceituna.* ‖ Chat-huant. V. *Lechuza.*

OLIVADO, *p. p.* V. *Olivarse.*

OLIVAR, *s. m.* Lieu planté d'oliviers.

OLIVARDA, *s. f.* Variété du faucon noble : oiseau. ‖ Sorte de seneçon dont les maréchaux font usage dans certaines maladies des chevaux.

OLIVARSE, *v. r.* On le dit du pain qui se couvre d'ampoules en cuisant.

OLIVASTRO-DE-RODAS, *s. m.* Espèce d'aloès, dont le bois est veiné de jaune et de noir.

OLIVERA, *s. f.* Olivier. V. *Olivo.*

OLIVÍFERO, RA, *adj.* (*poés.*) Qui abonde en olives.

OLIVILLA, *s. f.* Olivier nain.

OLIVO, *s. m.* Olivier : arbre. ‖ *Olivo y aceituno es todo uno :* bonnet blanc et blanc bonnet.

OLLA, *s. f.* Marmite : pot pour faire bouillir la viande. ‖ Viande qu'on met au pot, bouilli, pot-au-feu. ‖ (*fig.*) Estomac. ‖ *Olla carnicera :* grand pot ou marmite qui peut contenir beaucoup de viande. ‖ *Olla de cohetes :* (*fig.*) personne exposée à un danger extrême. ‖ *Olla de fuego :* pot à feu, boîte, sorte d'artifice. ‖ *Olla podrida :* pot-pouri, mélange de plusieurs sortes de viandes assaisonnées. ‖ *Despues de Dios la olla.* Phrase qui exprime combien il est important de pourvoir à sa subsistance. ‖ *No hay olla sin tocino.* (*fig.*) On le dit pour marquer que la valeur d'une chose dépend de sa perfection, ou pour se moquer d'un homme qui répète toujours la même chose. ‖ *Se parecen los casos á la olla :* (*fig.*) bon chien chasse de race. ‖ *Hacer cocer la olla :* (*fig.*) faire bouillir la marmite, contribuer à la subsistance d'une maison, d'une personne. ‖ *Ollas, pl.* Tourbillons : gouffres dans la mer, dans les rivières, où l'eau se précipite en tournant. ‖ *Á las ollas de Miguel.* Jeu d'enfans : c'est une espèce de branle. ‖ *No hay olla tan fea que no halle su cobertera :* il n'y a si petit pot qui ne trouve son couvercle.

* OLLAR, *adj. m. f.* Ollaire. On le dit d'une espèce de pierre douce au toucher comme le savon.

OLLAZA, *s. f.* Grand pot ou marmite.

OLLAZO, *s. m.* Coup de marmite. ‖ Coup donné à la marmite.

* OLLEJO, *s. m.* Peau du raisin, etc. V. *Hollejo.*

OLLERÍA, *s. f.* Poterie : fabrique, boutique de potier.

OLLERO, *s. m.* Potier : ouvrier en vaisselle de terre.

OLLETA, *s. f. dim.* de *Olla.*

OLLICA, OLLILLA, OLLUELA, *s. f. dim.* de *Olla.*

OLLUELA, *s. f.* Creux qui est au-dessous de la gorge.

OLMEDA, *s. f.* Ormoie : lieu planté d'ormes.

OLMEDANO, NA, *adj.* et *s.* D'Olmède, petite ville d'Espagne.

*OLMEDO, *s. m.* (*géog.*) Olmède : petite ville de la vieille-Castille, en Espagne.

OLMEDO, *s. m.* V. *Olmeda.*

OLMO, *s. m.* Orme, ormeau : arbre. || *Pedir peras al olmo :* (*pop.*) exiger de quelqu'un ce qu'il ne peut ou ne veut pas faire : vouloir tirer de l'huile d'un mur.

*OLÓGRAFO, FA, *adj.* (*prat.*) Olographe. On le dit d'un testament écrit en entier de la main du testateur.

OLOR, *s. m.* Odeur. || (*v.*) Odorat. V. *Olfato.* || Signe, indice. || (*fig.*) Motif d'espérer, de soupçonner, etc. || *Olor de santidad :* odeur de sainteté, bonne réputation. || *Agua de olor :* eau de senteur. || *Estar al olor :* (*fig.*) V. *Estar al husmo*, au mot *husmo.* || *Sin olor :* inodore, sans odeur.

OLORCICO, ILLO, ITO, *s. m. dim* de *Olor.*

OLOROSÍSIMO, MA, *adj. sup.* de *Oloroso.* Très-odorant.

OLOROSO, SA, *adj.* Odorant, odoriférant.

OLURA, *s. f.* (*v.*) V. *Aroma, perfume.*

OLVIDADERO, RA, *adj.* (*v.*) Oublieux. V. *Olvidadizo.*

OLVIDADIZO, ZA, *adj.* Oublieux, qui oublie facilement. || *Hacerse olvidadizo :* feindre d'avoir oublié.

OLVIDADO, *p. p.* V. *Olvidar.* || *adj.* Qui oublie. || *Estar olvidado :* être oublié, s'être passé depuis long-temps.

OLVIDANZA, *s. f.* (*v.*) Oubli. V. *Olvido.*

OLVIDAR, *v. a.* Oublier : perdre le souvenir. || Oublier : cesser d'aimer une personne. || Négliger, n'avoir pas le soin nécessaire.

OLVIDARSE (*de*), *v. r.* Manquer, oublier. || S'oublier : se négliger, se relâcher de ses devoirs.

OLVIDO, *s. m.* Oubli. || Refroidissement, indifférence, cessation d'amitié. || Oubli, négligence, défaut de soin. || *Echar al olvido, ó en olvido :* oublier volontairement, mettre en oubli. || *No tener en olvido :* avoir présent à l'esprit. || *El rio del Olvido :* le fleuve de l'Oubli. || *Ausencias causan olvido :* les absens ont tort.

OLVIDOSO, SA, *adj.* (*v.*) V. *Olvidadizo.*

OMBLIGADA, *s. f.* Le centre des cuirs.

OMBLIGO, *s. m.* Milieu, centre d'une chose. || Ombilic, nombril. || (*blas.*) Point dans l'écu au milieu et au-dessous de la face, et qui la sépare de la pointe. || *Ombligo de Vénus :* nombril-de-Vénus : plante. || *Haberle cortado el ombligo :* (*fig.*) aimer tendrement une personne, ne pouvoir s'en séparer.

OMBLIGUERO, *s. m.* Bande pour assujettir la compresse qu'on met sur le nombril des enfans nouveaux nés.

OMBLIGUILLO, ITO, *s. dim.* de *Ombligo.* Petit ombilic, etc.

OMBRÍA, *s. f.* Lieu où le soleil ne donne pas.

OMECILLO, *s. m.* (*v.*) V. *Homicidio.*

OMEGA, *s. f.* Oméga : dernière lettre de l'alphabet grec. || (*fig.*) Fin : dernière partie d'une chose.

OMENTAL, *adj. m. f.* (*anat.*) Épiploïque : qui appartient à l'épiploon.

OMENTO, *s. m.* (*anat.*) Omentum, épiploon. V. *Redaño.*

OMICRON, *s. f.* Omicron : *o* bref des Grecs.

OMINADO, *p. p.* V. *Ominar.*

OMINAR, *v. a.* Présager, augurer.

OMINOSO, SA, *adj.* De mauvais augure.

OMISION, *s. f.* Omission, manquement à un devoir, etc. || Négligence, défaut de soin. || Réticence, omission volontaire.

OMISO, SA, *p. p. irr.* V. *Omitir.* || *adj.* Omis. || Paresseux, négligent, peu soigneux.

OMITIDO, DA, *p. p.* V. *Omitir.*

OMITIR, *v. a.* Omettre : manquer à dire, à faire. || Omettre : passer sous silence. || Faire abstraction de la vérité ou de la fausseté d'une proposition, comme inutile à la question.

*OMNICIENCIA, *s. f.* Omni-science, science infinie, qui embrasse toutes choses.

OMNÍMODAMENTE, *adv.* D'une manière qui comprend, qui embrasse tout.

OMNÍMODO, DA, *adj.* Qui comprend, qui embrasse tout. || Qui est de toutes façons, de toutes manières.

OMNIPOTENCIA, *s. f.* Toute-puissance.

OMNIPOTENTE, *adj.* Tout-puissant.

OMNIPOTENTEMENTE, *adv.* D'une manière toute-puissante.

OMNIPOTENTÍSIMO, MA, *adj. sup.* de *Omnipotente.*

OMNISCIO, CIA, *adj.* Qui sait tout. || Qui sait beaucoup de choses.

*OMOPLATAS, *s. f. pl.* V. *Omoplatos.*

OMOPLATOS, *s. m. pl.* (*anat.*) Omoplates : os plats des épaules.

ONAGRA, *s. f.* Onagra, herbe-aux-ânes : plante.

ONAGRO, *s. m.* Onagre : âne sauvage.

ONCE, *adj.* et *s. m. f. num. card.* Onze : nombre. || *Con sus once de oveja.* On le dit d'un intriguant qui se mêle de ce qui ne le

regarde pas. ‖ *Estar á las once* : (*fig.*) être de travers, surtout en parlant d'un habit.

ONCEAR, *v. a.* Peser ou donner par onces.

ONCEJERA, *s. f.* Lacs : filets à prendre les petits oiseaux.

ONCEJO, *s. m.* V. *Vencejo.* ‖ *Oncejos*, *pl.* Serpe : outil de jardinier pour couper.

ONCEMIL, *s. m.* (*boh.*) Cotte de mailles. V. *Cota.*

ONCENO, NA, *adj. num. ord.* Onzième.

ONCIJERA, *s. f.* V. *Oncejera.*

ONDA, *s. f.* Onde, flot, vague. ‖ (*fig.*) Réverbération : mouvement d'une grande lumière. ‖ (*fig.*) Onde : chose faite en onde, falbala, etc. ‖ Ride : plis qui se font sur l'eau. ‖ *Formar ondas* : former des ondes.

ONDE, *adv.* (*v.*) C'est pourquoi. ‖ (*v.*) V. *Donde, en donde.* ‖ *Onde quiera.* (*v.*) V. *Donde quiera.*

ONDEADO, *p. p.* V. *Ondear.* ‖ *adj.* Fait en onde, ondé.

ONDEADOR, RA, *s.* (*boh.*) Voleur qui essaie par où il doit voler.

ONDEAR, *v. n.* Ondoyer, faire des ondes. On le dit de l'eau agitée par le vent. ‖ Être emporté par les ondes, flotter. ‖ (*fig.*) Former des ondes, en parlant des plis d'une étoffe, etc. ‖ (*boh.*) V. *Tantear.*

ONDEARSE, *v. a.* Ondoyer, flotter, se balancer en l'air.

ONDOSO, SA, *adj.* (*v.*) Ondoyant. V. *Undoso.*

ONERARIO, RIA, *adj.* On le dit en parlant des vaisseaux de charge des Anciens.

ONEROSO, SA, *adj.* Onéreux : qui est à charge.

ONFACINO, NA, *adj.* Omphacin. On le dit d'une huile faite d'olives vertes.

ONFACOMELI, *s. m.* Espèce de vin fait avec du verjus, du sucre, du miel, etc.

ONICE, *s. f.* V. *Onix.*

ONICHE, *s. f.* V. *Onix.*

ONIQUE, *s. f.* Onix : pierre précieuse, espèce d'agathe.

* ONIROCRACIA, *s. f.* Onirocratie : art prétendu d'expliquer les songes.

* ONIROCRÍCÍA, *s. f.* Onirocritie : explication des songes.

* ONIROCRÍTICA, *s. f.* Onirocritique : art de deviner ce que signifient les songes.

ONIX, *s. f.* V. *Onique.*

ONIZ, *s. f.* V. *Onique.*

* ONOBRIQUE, *s. f.* Onobrychis, sainfoin : plante.

* ONOCLEA, *s. f.* Orcanette : plante.

ONOCROTALO, *s. m.* Onocrotale : oiseau de marais.

ONOMANCÍA, *s. f.* Onomance, onomancie : divination par les noms.

ONOMÁSTICO, CA, *adj.* Qui est composé de noms.

ONOMATOPEYA, *s. f.* (*rhét.*) Onomatopée : figure par laquelle un mot imite le son de ce qu'il représente, comme le *glouglou* de la bouteille.

ONOQUÍLES, *s. f.* Orcanette : plante.

ONOSMA, *s. f.* Onosme : plante.

* ONOTAURO, *s. f.* Jumart : né d'un taureau et d'une ânesse ou jument.

ONTINA, *s. f.* Sorte d'artémise.

* ONUFRIO, *s. m.* (*n. p.*) Onuphre.

ONUSTO, TA, *adj.* (*v.*) Chargé.

ONZA, *s. f.* Once, douzième partie de la livre romaine ou de l'as. ‖ Once : seizième partie de la livre espagnole. ‖ Mesure de l'état de Milan. ‖ Once : quadrupède, espèce de panthère. ‖ *Mas vale onza que libra, ó mas vale onza de sangre que libra de amistad.* On le dit d'une chose plus nécessaire qu'une autre quoique moins estimable. ‖ *Buenas cuatro onzas.* (*bad.*) On le dit ironiquement d'un poids considérable. ‖ *Por onzas* : petitement, chichement, en petite quantité.

ONZAVO, VA, *adj. num. ord.* Onzième.

ONZAVO, *s. m.* Onzième : la onzième partie d'un tout.

OPACAMENTE, *adv.* Obscurément.

OPACIDAD, *s. f.* Opacité : défaut de transparence.

OPACO, CA, *adj.* Opaque : qui n'est pas transparent. ‖ Sombre, obscur. ‖ (*fig.*) Sombre, triste, mélancolique.

ÓPALO, *s. m.* Opale : pierre précieuse.

OPCION, *s. f.* Option : pouvoir, faculté ou action d'opter, de choisir.

ÓPERA, *s. f.* Opéra : pièce de théâtre en musique. ‖ (*fam.*) Opéra : affaire difficile, embarrassante.

OPERABLE, *adj. m. f.* Qui peut être opéré. ‖ Qui peut opérer.

OPERACION, *s. f.* Opération, action. ‖ (*fig.*) Effet d'un remède. ‖ Manœuvre : conduite dans les affaires. ‖ *Operaciones*, *pl.* Œuvres : actions bonnes ou mauvaises. ‖ Opérations : actes de l'entendement.

OPERANTE, *p. a.* V. *Operar.* ‖ *s.* Opérant : qui opère. ‖ *adj.* Opérateur.

OPERAR, *v. n.* Opérer : agir, surtout en parlant d'un remède.

OPERARIO, RIA, *s.* Ouvrier, artisan. ‖ Ouvrier apostolique, prédicateur.

OPERATIVO, VA, *adj.* Actif, opératif : qui opère, qui produit son effet.

OPEROSO, SA, *adj.* Pénible, laborieux.

OPIADO, DA, *adj.* Composé avec l'opium.

OPIATA, *s. f.* Opiat : composition médicale.

OPIATO, TA, *adj.* V. *Opiado.*

OPILACION, *s. f.* Opilation, obstruction.

OPILADO, *p. p.* V. *Opilar.* ‖ *Color de opilada* : les pâles couleurs.

OPILAR, *v. a.* Opiler : obstruer les vais-

seaux, les conduits du corps de l'animal.

OPILATIVO, VA, *adj.* (*méd.*) Opilatif : qui cause des obstructions.

* OPIMACO, *s. m.* Ophiomaque : oiseau ou insecte ennemi des serpens.

OPIMO, MA, *adj.* Riche, fertile, abondant.

OPINABLE, *adj. m. f.* Qui peut se soutenir de part et d'autre : problématique.

OPINADO, *p. p.* V. *Opinar.*

OPINANTE, *p. a.* V. *Opinar.* Opinant. ‖ On le dit d'un homme entêté dans son opinion.

OPINAR (*en, sobre*), *v. n.* Opiner, juger, être d'avis.

OPINÁTICO, CA, *adj.* (*v.*) Qui embrasse des opinions extravagantes.

OPINATIVO, VA, *adj.* Qui suit facilement des opinions bizarres.

OPINION, *s. f.* Opinion, sentiment, avis. ‖ Opinion : jugement qu'on porte d'une chose. ‖ Opinion, réputation, renommée. ‖ *Hacer opinion* : faire autorité dans une matière. ‖ *Andar en opiniones* : perdre son crédit, souffrir quelque atteinte dans sa réputation. ‖ *Recibir y seguir opiniones* : adopter des opinions.

OPINIONCILLA, ITA, *s. f.* *dim.* de *Opinion.* ‖ Opinion mal établie, de peu de poids.

OPIO, *s. m.* Opium : suc de pavot.

OPÍPARO, RA, *adj.* Somptueux, splendide, en parlant d'un festin.

OPITULACION, *s. f.* Aide, secours, appui.

OPOBÁLSAMO, *s. m.* Opobalsamum, baume de Judée.

OPONER, *v. n.* Opposer, empêcher : mettre un obstacle, un empêchement. ‖ Opposer, objecter. ‖ (*v.*) V. *Imputar, achacar.* ‖ Opposer : mettre vis-à-vis, en comparaison.

OPONERSE, *v. r.* S'opposer, être contraire, répugner. ‖ Être placé vis-à-vis. ‖ Concourir pour une chaire, un bénéfice, etc. ‖ Réclamer, contredire. ‖ Heurter, contrarier, choquer, contredire.

OPOPÓNACA, *s. f.* (*bot.*) Grande berce : plante.

OPOPÓNACE, *s. f.* V. *Opopónaco.*

OPOPÓNACO, *s. m.* Opoponax : gomme-résine tirée de la grande berce.

OPORTUNAMÉNTE, *adv.* Commodément, d'une manière commode. ‖ À temps, à propos, à point.

OPORTUNIDAD, *s. f.* Opportunité : temps, occasion propre, favorable. ‖ *Con oportunidad* : à temps, à propos.

OPORTUNÍSIMO, MA, *adj. sup.* de *Oportuno.* Très-opportun.

OPORTUNO, NA, *adj.* Opportun : propre, convenable.

OPOSICION, *s. f.* Opposition, contrariété, répugnance. ‖ Position de deux choses à l'opposite, vis-à-vis l'une de l'autre. ‖ Concours pour une chaire, etc. ‖ Opposition : position d'une planète à 180 degrés de l'autre.

OPÓSITO, *p. p. ir.* V. *Oponer.*

OPÓSITO, *s. m.* Défense, opposition, empêchement. ‖ Lieu à l'opposite d'un autre. ‖ *Al opósito* : *adv.* à l'opposite : vis-à-vis.

OPOSITOR, RA, *s.* Celui qui s'oppose, opposant. ‖ Concurrent, compétiteur.

OPRESAR, *v. a.* (*v.*) V. *Oprimir.*

OPRESION, *s. f.* Oppression. ‖ Oppression, effondrement, misère, souffrance. ‖ ‖ *Opresion, apretura de corazon* : serrement de cœur, état d'un cœur opprimé.

OPRESIVAMENTE, *adv.* Avec oppression.

OPRESIVO, VA, *adj.* Oppressif : qui opprime.

OPRESO, *p. p. ir.* V. *Oprimir.*

OPRESOR, RA, *s.* Oppresseur, celui qui opprime.

OPRIMIDO, *p. p.* V. *Oprimir.* ‖ *adj.* Pressé, serré. ‖ *Tener el corazon oprimido* : avoir le cœur serré, oppressé.

OPRIMIR (*con*), *v. a.* Opprimer : accabler par violence, par autorité. ‖ Presser, étreindre.

OPROBIO, *s. m.* Opprobre, infamie, affront. ‖ Opprobre, misère.

OPROBIOSO, SA, *adj.* Diffamant, déshonorant.

OPROBRIO, *s. m.* (*v.*) Opprobre, affront, ignominie.

OPROBRIOSO, SA, *adj.* (*v.*) V. *Oprobioso.*

OPTADO, *p. p.* V. *Optar.*

OPTANTE, *p. a.* V. *Optar.* Celui qui opte.

OPTAR (*á*), *v. a.* Opter, choisir.

OPTATIVO, *s. m.* (*gramm.*) Optatif : mode de conjugaisons.

ÓPTICA, *s. f.* Optique : science de la lumière et des lois de la vision.

ÓPTICO, CA, *adj.* Optique, qui appartient à l'optique. ‖ *Nervios ópticos* : nerfs optiques, ou de l'œil.

* ÓPTICO, *s. m.* Opticien : celui qui est versé dans l'optique.

ÓPTIMAMENTE, *adv. sup.* Très-bien, parfaitement.

OPTIMISMO, *s. m.* Optimisme : système des philosophes qui croient que tout est pour le mieux.

OPTIMISO, *s. m.* Optimisme : système des philosophes qui croient que tout est pour le mieux dans le meilleur des mondes possibles.

* OPTIMISTA, *s. m.* Optimiste : partisan de l'optimisme.

ÓPTIMO, MA, *adj. sup.* Très-bon, parfait en son genre.

OPUESTAMENTE, *adv.* D'une manière opposée, contraire.

OPUESTÍSIMO, MA, *adj. sup.* de *Opuesto.*

OPUESTO, *p. p. ir.* V. *Oponer.* ‖ *adj.*

Opposé, contraire, ennemi. || *Directamente opuesto* : diamétralement, directement opposé.

OPUGNACION, *s. f.* Opposition avec force et violence. || Assaut, attaque. || Objection, contradiction.

OPUGNADO, *p. p.* V. *Opugnar.*

OPUGNADOR, RA, *s.* Attaquant, assaillant.

OPUGNAR, *v. a.* S'opposer avec violence. || Attaquer, assaillir. || Contredire, répugner.

OPULENCIA, *s. f.* Opulence, richesse.

OPULENTAMENTE, *adv.* Opulemment.

OPULENTÍSIMAMENTE, *adv. sup.* de *Opulentamente.*

OPULENTÍSIMO, MA, *adj. sup.* de *Opulento.* Très-opulent.

OPULENTO, TA, *adj.* Opulent, riche.

OPUSCULICO, ILLO, ITO, *s. m. dim.* de *Opúsculo.* Petit opuscule.

OPÚSCULO, *s. m.* Opuscule : petit ouvrage en matière de science.

OQUEDAD, *s. f.* (*v.*) V. *Concavidad, hueco, vacio.*

OQUEDAL, *s. m.* Bois de haute futaie.

OQUERUELA, *s. f.* Petit nœud qui se fait de lui-même au fil, à la soie, en cousant.

ORA, *adv.* Soit. Ex. : *Ora leas, ora escribas* : soit que tu lises, soit que tu écrives. V. *Ya* ou *sea.*

ORACION, *s. f.* Oraison, discours, harangue. || Oraison : prière faite à Dieu. || Proposition par laquelle on nie ou affirme. || Oraison : discours, assemblage de paroles rangées avec ordre. || *Oracion de ciego* : cantiques que chantent dans les rues les aveugles mendians. || (*fig.*) Discours qu'on récite par cœur et sans grâce, comme une leçon d'écolier. || *Oracion dominical, jaculatoria.* V. ces mots. || *Oracion mental* : oraison mentale, élévation de l'âme à Dieu. || *Oracion vocal* : prière vocale qu'on prononce de bouche. || *Oraciones, pl.* Oraisons, partie de la messe, de l'office divin. || Prières qu'on apprend aux enfans, le *Pater*, etc. || *Las oraciones*, heure où l'on sonne l'*Angelus*, à l'entrée de la nuit. || *Romper las oraciones* : *Arag.* interrompre une conversation par quelques sots propos. || *Las oraciones de la iglesia, de los santos* : les suffrages de l'église, des saints : prières. || *Las partes de la oracion* : les parties du discours.

ORACIONAL, *s. m.* Livre d'oraisons ou de prières : heures.

ORACIONERO, *s. m.* Celui qui dit des prières aux portes des maisons.

ORÁCULO, *s. m.* Oracle : prétendue réponse des dieux du paganisme. || Oracle, divinité qui rendait des oracles. || (*fig.*) Oracle : vérité énoncée dans l'Écriture-Sainte, etc. || (*fig.*) Oracle : personnage recommandable par son savoir, par ses lumières. || *Juego del oráculo* : jeu où celui qui préside, interrogé en vers sur une matière, doit répondre en vers de même mesure, etc. || *Palabras de oráculo* : réponses obscures, ambiguës, etc.

ORADA, *s. f.* Dorade. V. *Dorado.*

ORADOR, RA, *s.* Orateur : celui qui harangue en public. || Prédicateur, panégyriste. || (*v.*) Celui qui prie, supplie. || *Orador pesado* : harangueur : grand parleur.

ORAGE, *s. m.* Mauvais temps.

ORAL, *adj. m. f.* Oral. On le dit de ce qui s'expose de bouche ou de vive voix. || *Tradicion oral* : tradition orale.

ORAR, *v. n.* Haranguer : parler en public. || Prier Dieu. || Prier, supplier.

ORARIO, *s. m.* (*v.*) Ancien habillement des prêtres.

ORATE, *s. m.* Fou, insensé. || *Un orate* : un échappé des Petites-Maisons. || *Casa de orates* : petites-maisons, hôpital pour les fous.

ORATORIA, *s. f.* Art oratoire, rhétorique. || *Oratoria sagrada* : éloquence de la chaire.

ORATORIAMENTE, *adv.* Oratoirement, d'une manière oratoire.

ORATORIO, *s. m.* Oratoire : endroit d'une maison destiné pour y prier Dieu. || Congrégation de l'oratoire. || Oratorio : sorte de composition dramatique. || *Ser un oratorio.* On le dit d'un couvent, d'une maison recommandable par la vertu, par le recueillement de ceux qui l'habitent.

ORATORIO, RIA, *adj.* Oratoire : qui appartient à l'orateur. || *Estilo oratorio* : style oratoire, style soutenu.

ORBAYAR, *v. n. Ast.* et *Gal.* Bruiner.

ORBAYO, *s. m. Ast.* et *Gal.* Bruine : petite pluie froide.

ORBE, *s. m.* Rond, cercle. || Globe céleste ou terrestre. || Monde, univers. || Orbe, espace que parcourt une planète dans son cours. || Rond-de-mer, lune-de-mer : poisson.

ORBEDAD, *s. f.* (*v.*) V. *Orfandad.*

ORBICULAR, *adj. m. f.* Orbiculaire, rond, circulaire.

ORBICULARMENTE, *adv.* D'une manière orbiculaire.

ÓRBITA, *s. f.* (*astr.*) Orbite : ligne que décrit une planète par son mouvement propre. || Orbite : cavité où est le globe de l'œil.

* ORBITELO, *s. m.* (*géog.*) Orbitello : ville de la Toscane.

ORCA, *s. f.* Orque, dorque ou épaulard : gros poisson de mer.

ORCANETA, *s. f.* V. *Onoquiles.*

* ORCHILLA, *s. f.* Usnée : sorte de mousse d'arbre, espèce de lichen.

ORCO, *s. m.* Orque. V. *Orca.* || L'enfer.

ÓRDEN, *s. m. f.* Ordre, arrangement. || Ordre règle, méthode pour agir, etc. || Ordre, suite, succession. || Ordre : sixième

sacrement de l'église. || Ordre : société religieuse approuvée par le pape. || Ordre commandement. || Rapport d'une chose à une autre. || Rang de cordes dans un instrument. || *Orden de arquitectura* : ordre d'architecture. || *Órden de caballería* : ordre de chevalerie. || Art militaire : science de la guerre. || *Órden militar* : ordre militaire. || *A la órden, ó á las órdenes* : à vos ordres. Expression de politesse. || *En órden* : en ordre, par ordre. || Quant à. || *Poner en órden* : mettre en ordre. || Régler : donner la forme, la proportion convenable. || *Por su órden* : par ordre, successivement, en son rang. || *Venga por su órden.* Phrase par laquelle les cours souveraines ordonnent qu'une cause jugée par le juge ordinaire leur soit envoyée. || *Orden de conducir á alguno á la casa de arresto* : mandat d'arrêt, ordre d'arrêter. || *Cada cosa por su órden* : chaque chose à son rang. || *Buen órden* : règle, bon ordre. || *Segunda órden* : recharge, instance, ordre réitéré. || *Con órden* : réglément, avec règle. || *Consejo de órdenes* : conseil des ordres : tribunal d'Espagne composé d'un président et de six chevaliers pris dans les divers ordres. || *Consignar las órdenes* : (*mil.*) donner la consigne au factionnaire.

ORDENACION, *s. f.* Arrangement, ordre, règle. || Ordre, ordonnance, commandement. || Ordination : l'action de conférer les ordres.

ORDENADA, *s. adj. f.* (*math.*) Ordonnée : ligne tirée d'un point d'une courbe perpendiculairement à l'axe, etc.

ORDENADAMENTE, *adv.* Avec ordre, méthode, proportion.

ORDENADO, *p. p.* V. *Ordenar.*

ORDENADOR, *s. m.* Ordonnateur : celui qui ordonne.

ORDENAMIENTO, *s. m.* Loi, ordonnance, commandement de supérieur. || *Ordenamiento real* : recueil des lois municipales de Castille, rangées par ordre.

ORDENANDO, *s. m.* Ordinand. V. *Ordenante.*

ORDENANTE, *p. a.* V. *Ordenar.* Ordonnant, qui ordonne, etc.

ORDENANTE, *s. m.* Ordinand : celui qui se présente pour être promu aux ordres. || Ordinant : évêque conférant les ordres sacrés.

ORDENANZA, *s. f.* Ordre, arrangement. || Commandement, ordre, loi, ordonnance. || Établissement, institution. || (*v.*) V. *Escuadron.* || *Ordenanza* : ordonnance : soldat qui se tient à la porte du commandant pour porter ses ordres. || *Estar, ir de ordenanza* : être d'ordonnance, aller en ordonnance. || *Ordenanzas, pl.* Lois réglementaires.

ORDENAR, *v. a.* Ordonner, arranger, mettre en ordre. || Ordonner, commander, prescrire. || Diriger à une fin. || Ordonner : conférer les ordres. || *Ordenar su testamento* : faire son testament.

ORDENARSE (*de*), *v. r.* Se faire ordonner, prendre les ordres.

ORDEÑADERO, *s. m.* Pot où l'on met le lait qu'on fait traire.

ORDEÑADO, *p. p.* V. *Ordeñar.*

ORDEÑADOR, RA, *adj.* Celui qui trait les vaches, etc.

ORDEÑAR, *v. a.* Traire : tirer le lait des vaches, etc. || Cueillir les olives avec la main. || (*fig.*) Recueillir peu à peu le fruit d'une chose. || *Ordeñar una vaca* : traire une vache.

ORDIDURA, *s. f.* (*v.*) V. *Urdidura.*

ORDIEMBRE, *s. f.* (*v.*) V. *Urdimbre.*

ORDINACION, *s. f.* *Arag.* V. *Ordenanza.* || (*v.*) V. *Órden, disposicion.*

ORDINAL, *adj. m. f.* Ordinal. On le dit des nombres qui indiquent l'ordre des choses.

ORDINAR, *v. a.* (*v.*) V. *Ordenar.*

ORDINARIAMENTE, *adv.* Ordinairement, communément. || Grossièrement.

ORDINARIO, *s. m.* Ordinaire : dépense de chaque jour pour la table, etc. || Ordinaire : évêque diocésain. || Juge naturel et ordinaire d'un territoire, etc. || Jugement rendu à la charge de l'appel. || Ordinaire : courrier qui part à jours fixes. || Voiturier, messager qui a coutume d'aller dans un endroit.

ORDINARIO, *s. m.* V. *Menstruo.*

ORDINARIO, RIA, *adj.* Ordinaire : qui arrive souvent. || Ordinaire, commun, de peu de valeur, peu distingué dans son genre. || *De ordinario* : d'ordinaire, pour l'ordinaire. || *Justicia ordinaria* : juge ordinaire, premier juge qui connaît des causes en première instance. || *Pleito ordinario* : procès où l'on observe les formalités ordinaires. || (*fig.*) On le dit d'une chose qui traîne en longueur, d'une maladie dangereuse qui se change en une autre qui l'est moins, mais plus longue ; d'une querelle qui se renouvelle tous les jours, etc. || *Via ordinaria* : voie ordinaire, cours régulier d'un procès, etc.

ORDINARÍSIMO, MA, *adj. sup.* de *Ordinario.*

ORDINATIVO, VA, *adj.* Qui appartient à l'ordre.

ORDIR, *v. a.* (*v.*) V. *Urdir, componer.*

ORDOÑEZ, *s. m.* (*n. patr.*) Fils de *Ordoño.* Maintenant on l'emploie comme nom de famille.

OREA, *s. f.* V. *Oréades.*

ORÉADES, *s. f. pl.* Oréades : nymphes des montagnes.

OREADO, *p. p.* V. *Orear.* || *adj.* Aéré.

OREAR, *v. a.* Souffler, rafraîchir, en parlant du vent. || Aérer : mettre, exposer à l'air.

OREARSE, *v. r.* Prendre l'air, le frais.

ORFEBRE, *s. m.* (*v.*) Orfèvre.

OREGER, *v. a.* (*fam.*) Convertir en or.

ORÉGANO, *s. m.* Origan : plante.

OREJA, *s. f.* Oreille : organe de l'ouïe. || L'ouïe elle-même. || Oreille de soulier. || (*fig.*) Flatteur qui se plaît à faire de faux rapports. || *Oreja de abad de fraile* : espèce de beignet. || Nombril-de-Vénus : plante, qui s'appelle aussi : *oreja de monge.* || *Oreja de raton* : oreille-de-rat, piloselle : plante. || *Oreja marina* : oreille-de-mer ou ormier : espèce de coquillage. || *Aguzar las orejas* : dresser les oreilles, en parlant des chevaux et autres bêtes de somme. || *De rabo á orejas* : du long et du large : bien battu, bien moqué. || *Estar á la oreja* : être toujours pendu à l'oreille de quelqu'un, ne pas le quitter d'un pas. || *Mojar la oreja* : avoir vaincu, soumis, terrassé quelqu'un. || *Tener de la oreja* : mener par le bout du nez : faire faire à quelqu'un tout ce qu'on veut. || *Tirar las orejas, ó la oreja* : jouer aux cartes. || *Tirarse de una oreja, y no alcanzarse á la otra* : avoir un vif chagrin d'avoir échoué dans une entreprise, faute de diligence et de soin. || *Orejas, pl.* (*fig.*) Plumes mises au bout d'une flèche, petites avances de chaque côté de certains outils, etc. || *Orejas de mercader* : sourde oreille. On le dit d'un homme qui feint de ne pas entendre. || *Animal de cuatro orejas* : bête à cornes, et surtout le taureau. || *Bajar las orejas* : baisser les oreilles : recevoir un ordre, une réprimande sans répliquer. || *Con las orejas caidas* : les oreilles basses, tristement. || *Con las orejas tan largas.* On le dit d'un homme qui écoute attentivement. || *Dar orejas* : prêter l'oreille, être attentif || *No hay para cada mártes orejas* : mot à mot : on n'a pas assez d'oreilles pour tous les mardis (parce que c'était ce jour-là qu'autrefois on coupait une oreille aux malfaiteurs) : tant va la cruche à l'eau qu'enfin elle se casse. || *No vale sus orejas llenas de agua* : il ne vaut pas la corde pour le pendre. || *Pan de orejas* : espèce de pain rond et découpé, tout autour, en pointes. || *Poner las orejas coloradas*. faire rougir quelqu'un jusqu'aux oreilles. || *Cuatro orejas* : personne chauve qui n'a de cheveux que vers les oreilles. || *Repartir orejas* : suborner des témoins, leur faire déposer ce qu'ils n'ont point entendu. || *Ver las orejas al lobo.* V. *Lobo.* || *Vino de dos orejas* : vin excellent : vin d'une oreille.

OREJEADO, DA, *adj.* Averti, instruit d'avance.

OREJEAR, *v. n.* Secouer les oreilles, en parlant des animaux. || (*fig.*) Faire une chose en rechignant.

OREJERAS, *s. f. pl.* Partie d'un bonnet, etc., qui couvre les oreilles. || Oreille, oreillon de charrue. || Anneaux que les Américains mettaient à leurs oreilles.

OREJETA, *s. f. dim.* de *Oreja.*

OREJICA, ILLA, ITA, *s. f. dim.* de *Oreja.* || *Orejilla de raton* : piloselle : oreille-de-rat : plante vulnéraire.

OREJON, *s. m.* Morceau de pêche coupé en long et séché au soleil. || L'action de tirer les oreilles. || Orillon : partie du bastion. || *Orejones, pl.* Jeunes nobles péruviens.

OREJUDO, DA, *adj.* Qui a de grandes oreilles.

* ORELLANO, *s. m.* Rocou, roucou : pâte violette dont on fait usage en médecine, en teinture.

ORENGA, *s. f.* (*mar.*) V. *Barenga, cuaderna.*

OREO, *s. m.* Petit vent doux, air frais, zéphyr : éventement : l'action d'éventer.

OREOSELINO, *s. m.* Céleri sauvage.

ORESPE, *s. m.* (*v.*) Orfèvre.

ORFANDAD, *s. f.* État d'orphelin. || (*fig.*) État d'un homme qui a perdu ses protecteurs.

ORFANICO, CA, ILLO, LLA, ITO, TA, *s. dim.* de *Huérfano.*

ORFANIDAD, *s. f.* V. *Orfandad.*

ORFEBRERÍA, *s. f.* Orfévrerie : ouvrage d'orfèvre.

ORGANERO, *s. m.* Facteur d'orgues.

ORGÁNICO, CA, *adj.* Organique : qui appartient à l'organe. || Harmonieux.

ORGANILLO, *s. m. dim.* de *Órgano.* Petit orgue. || *Organillo para canarios* : serinette : petit orgue pour instruire les serins.

ORGANISTA, *s. m. f.* Organiste : celui, celle qui touche l'orgue, surtout par état.

ORGANIZACION, *s. f.* Organisation.

ORGANIZADO, *p. p.* V. *Organizar.*

ORGANIZAR, *v. a.* Organiser : former les organes d'un corps. || Organiser, ordonner, disposer, mettre en état, en ordre. || Accorder un orgue.

ÓRGANO, *s. m.* Orgue : instrument à vent. || Machine composée de plusieurs tuyaux pour rafraîchir une liqueur à l'aide de la neige. || Organe : partie du corps servant aux sensations. || (*fig.*) Organe : personne par l'entremise de laquelle on agit, etc. || *Órgano de la voz* : organe, son de la voix. || *Los órganos de mostoles.* (*fig.*) On le dit d'une chose placée de travers, mal en ordre, etc.

ORGULLEZA, *s. f.* (*v.*) Orgueil. V. *Orgullo.*

* ORGULLÍA, *s. f.* (*v.*) V. *Orgullo.*

ORGULLO, *s. m.* Orgueil, vanité, présomption. || Ardeur, activité, promptitude à agir.

ORGULLOSAMENTE, *adv.* Orgueilleusement.

ORGULLOSO, SA, *adj.* Orgueilleux. || Vif, prompt, actif.

ORI, *interj.* (*boh.*) Holà ! V. *Hola.*

ORICALCO, *s. m.* Laiton. V. *Laton.*

ORIENTAL, *adj. m. f.* Oriental : qui est du côté de l'orient, qui appartient à l'orient. ‖ *Orientales, pl.* On le dit des planètes qui se lèvent avant le soleil. ‖ *Iglesia oriental:* église d'Orient. ‖ *Imperio oriental:* empire d'Orient, qui avait Constantinople pour capitale.

ORIENTE, *s. m.* Orient : un des quatre points cardinaux. ‖ Orient : pays situés vers l'Orient. ‖ Orient : point du ciel où le soleil se lève. ‖ Naissance d'une chose. ‖ Orient : horoscope, première maison du thème céleste. ‖ Blancheur des perles. ‖ (*fig.*) Jeunesse, printemps de l'âge.

ORIFICE, *s. m.* Ouvrier en or, orfèvre, bijoutier.

ORIFICIA, *s. f.* Art de travailler en or : orfévrerie.

ORIFICIO, *s. m.* Orifice; trou, ouverture. ‖ En termes d'anatomie, orifice des vaisseaux, des intestins.

* **ORIFLAMA**, *s. f.* Oriflamme : ancien étendard des rois de France.

ORÍGEN, *s. m.* Origine, principe, commencement. ‖ Origine : extraction d'une personne, d'une race. ‖ Patrie : lieu où l'on est né, d'où l'on tire son origine. ‖ (*fig.*) Origine, source, cause première.

ORIGINADO, *p. p.* V. *Originar.* ‖ *adj.* Résultant, provenant : qui résulte.

ORIGINAL, *s. m.* Original d'un acte, d'un tableau, etc.; il est opposé à copie. ‖ (*impr.*) Copie : ce sur quoi l'on compose. ‖ *Saberse de buen original :* savoir une chose d'origine, la tenir de bonne main, de la première source.

ORIGINAL, *adj. m. f.* Original : qui est de l'origine, qui vient de l'origine. ‖ *Gracia original :* grâce originelle donnée par Dieu au premier homme. ‖ *Pecado original:* péché originel.

ORIGINALIDAD, *s. f.* Originalité : caractère de ce qui est original.

ORIGINALMENTE, *adv.* Originellement, originairement : dès ou dans l'origine.

ORIGINAR, *v. a.* Être la cause, l'origine, le principe, occasioner, motiver.

ORIGINARSE, *v. r.* Tirer son origine.

ORIGINARIAMENTE, *adv.* D'une manière originaire.

ORIGINARIO, RIA, *adj.* Originaire : qui tire son origine. ‖ Qui renferme en soi l'origine d'une chose.

ORIGÍNEO, NEA, *adj.* V. *Original.*

ORILLA, *s. f.* Bord, extrémité d'une chose. ‖ Lisière d'un drap. ‖ Bord, rivage de la mer, d'un fleuve. ‖ Le haut du pavé dans une rue : trottoir. ‖ Vent froid, piquant. ‖ (*fig.*) Fin, terme, limite. ‖ *A la orilla :* auprès, au bord. ‖ *Salir á la orilla :* aborder, prendre terre. (*fig.*) Vaincre les obstacles, les difficultés. ‖ *Orilla del mar :* rive : rivage de la mer.

ORILLADO, *p. p.* V. *Orillar.*

ORILLAR (*á*), *v. n.* Aborder : prendre terre. En ce sens, on dit souvent *orillarse.* ‖ Laisser les lisières à une étoffe. ‖ (*fig.*) *Arag.* et *Val.* Abandonner, rejeter, mettre en oubli.

ORILLO, *s. m.* Lisière d'un drap, etc.

ORIN, *s. m.* Rouille du fer. ‖ (*fig.*) Tache, défaut, imperfection. ‖ *Orines :* pissat, urine.

ORINA, *s. f.* Urine. ‖ *Retencion de orina :* rétention d'urine. ‖ *Orina de sangre :* pissement de sang.

ORINAL, *s. m.* Pot-de-chambre, urinal : vase pour recevoir l'urine. ‖ (*fig. fam.*) Endroit où il pleut beaucoup. On dit de Rouen, où il pleut beaucoup, que c'est le *pot-de-chambre* de la Normandie.

ORINAR, *v. n.* Uriner, pisser, faire de l'eau. Ce verbe est quelquefois actif.

* **ORINCAR**, *v. a.* (*mar.*) Oringuer.

ORINECER, *v. n.* (*v.*) Se rouiller.

ORINIENTO, TA, *adj.* (*inus.*) Rouillé, couvert de rouille.

ORINQUE, *s. m.* (*mar.*) Orin : corde attachée par un de ses bouts à la croisée de l'ancre, et par l'autre à la bouée.

ORIOL, *s. m.* Loriot : oiseau.

ORION, *s. m.* Orion : constellation méridionale.

ORIUNDO, DA, *adj.* Originaire, natif. V. *Originario.*

ORLA, *s. f.* Bord, bordure, lisière d'une étoffe. ‖ (*blas.*) Orle : pièce de l'écu, en forme de bordure.

ORLADO, *p. p.* V. *Orlar.*

ORLADOR, RA, *s.* Ouvrier qui fait des bordures aux étoffes.

ORLADURA, *s. f.* Bordure, ourlet : ce qui soutient, ce qui orne les bords.

* **ORLAN**, *s. m.* Batiste : sorte de toile.

* **ORLANDO**, *s. m.* (*n. p.*) Roland.

ORLAR, *v. a.* Border, ourler : mettre des bordures.

* **ORLEANES**, *s. m.* (*géog.*) Orléanais : contrée de la France.

ORLO, *s. m.* Instrument à vent : espèce de cornet à bouquin.

ORMESÍ, *s. m.* Étoffe de soie : espèce de moire.

* **ORNABALLO**, *s. m.* Asclépiade : plante.

ORNADAMENTE, *adv.* Avec ornement avec grâce.

ORNADO, *p. p.* V. *Ornar.*

ORNAMENTADO, *p. p.* V. *Ornamentar.*

ORNAMENTAR, *v. a.* Orner. V. *Adornar.*

ORNAMENTO, *s. m.* Ornement, parure, embellissement. ‖ *Ornamentos, pl.* Ornemens : habits sacerdotaux. ‖ Ornemens d'architecture. ‖ (*fig.*) Ce qui sert à rendre plus recommandable. ‖ *Ornamentos de una iglesia :* habits sacrés.

* ORNAMIENTO, *s. m.* (*v.*) V. *Ornamento.*

ORNAR, *v. a.* Orner. V. *Adornar.*

ORNATÍSIMO, MA, *adj. sup.* de *Ornado.* Très-orné.

ORNATO, *s. m.* Ornement, ajustement, parure. ‖ Décoration, embellissement, ornement. ‖ *Ornatos, pl.* Agrémens, ornemens, accessoires agréables.

* ORNITOLOGÍA, *s. f.* Ornithologie : histoire naturelle des oiseaux.

* ORNITOMANCÍA, *s. f.* Ornithomance : ornithomancie : divination par le vol des oiseaux.

ORO, *s. m.* Or : le plus précieux des métaux. ‖ (*fig.*) Or. On le dit de la couleur blonde des cheveux. ‖ Or : richesses, trésors. ‖ Bijoux, joyaux de femme. ‖ (*blas.*) La couleur jaune. ‖ *Oro en pasta y en tejos :* or en masse et en lingots. ‖ *Oro amonedado, moneda de oro :* or monnayé. ‖ *Oro de alquimia :* or d'alchimie. ‖ *Tener el oro á montones :* avoir des monceaux d'or. ‖ *Valer tanto oro como se pesa :* valoir son pesant d'or. ‖ *Poner á uno de oro y azul :* faire la sauce à quelqu'un. ‖ *Oro en polvo :* poudre d'or. ‖ *Puesto de oro y azul :* fancé, grondé, réprimandé. ‖ *No es oro todo lo que reluce :* tout ce qui reluit n'est pas or. ‖ *Oro batido :* or battu, or en feuilles. ‖ *Oro bruñido :* (*peint.*) or bruni. ‖ *Oro coronario :* or fin, pur. ‖ *Oro de cañutillo.* V. *Cañutillo.* ‖ *Oro de copela :* or de coupelle, ou affiné. ‖ *Oro de Tibar :* or qu'on trouve dans la rivière de ce nom. ‖ *Oro fulminante :* or fulminant : précipité d'or dissous dans de l'eau régale. ‖ *Or mate :* or mat : or qui n'est pas bruni. ‖ *Oro molido :* or de coquille, or moulu. ‖ *Oro potable :* (*alch.*) or potable. ‖ *Bula de oro :* bulle d'or : constitution de l'empereur Charles IV, en 1356. ‖ *Como un oro, ó como mil oros.* On le dit pour exprimer la beauté, la propreté extrême d'une personne. ‖ *Como un pino de oro :* avec grâce, gentillesse. ‖ *De oro y azul :* extrêmement paré. ‖ *El oro y el moro.* (*bad.*) On le dit ironiquement des espérances de quelqu'un qui attend plus qu'on ne lui donnera, ou du prix excessif qu'il attache à ce qu'il possède. ‖ *Es como un oro patitas y todo.* (*inus. bad.*) On le dit pour faire entendre à quelqu'un qu'on connaît ses ruses, ses finesses. ‖ *Es otro tanto oro.* (*fam.*) On le dit de l'augmentation de valeur que reçoit une chose par sa réunion avec une autre qui en relève l'éclat. ‖ *Pico de oro :* (*fam.*) bouche d'or : personne très-éloquente. ‖ *Poner de oro y azul :* (*fig.*) accabler d'injures. ‖ Couvrir de boue et d'ordure. Cette expression est ironique. ‖ *Prometer montes de oro :* (*fig.*) promettre des monts d'or, monts et merveilles, plus qu'on ne veut ou qu'on ne peut donner. ‖ *Se le pudiera fiar oro molido.* On s'en sert pour marquer l'extrême probité ou fidélité d'une personne. ‖ *Siglo de oro :* (*fig.*) siècle d'or. ‖ *Oros, pl.* Une des quatre couleurs du jeu de cartes : on l'appelle carreau.

OROBIAS, *s. m.* Sorte d'encens très-fin.

OROFRES, *s. m.* (*v.*) Galon d'or ou d'argent.

ORONDADO, DA, *adj.* (*v.*) Ondé : façonné en ondes.

ORONDADURA, *s. f.* (*v.*) Onde : diversité de couleurs en forme d'ondes.

ORONDO, DA, *adj.* (*fig. pop.*) Vain : glorieux, qui aime à se montrer. ‖ On le dit des vaisseaux très-creux.

OROPEL, *s. m.* Oripeau : lame de laiton mince et brillante. ‖ (*fig.*) Happelande. ‖ Oripeau : chose de peu de valeur, discours vide de choses. ‖ Vains titres dont une personne se pare. ‖ *Gastar mucho oropel :* (*fig.*) affecter un faste ridicule, dépenser au delà de ses moyens. ‖ *Oropeles, pl.* (*fig.*) Brillans : pensées ingénieuses, mais frivoles.

OROPELERO, *s. m.* Celui qui fait, qui vend de l'oripeau.

OROPÉNDOLA, *s. f.* Loriot : oiseau.

OROPIMENTE, *s. m.* Orpiment : arsenic jaune.

* OROYÉNDOLA, *s. f.* Loriot. V. *Oropéndola.*

ORQZUZ, *s. m.* Réglisse : plante. ‖ *Zumo de orozuz :* suc de réglisse, suc adoucissant pour la poitrine.

ORQUESTA, *s. f.* Orchestre : endroit du théâtre où se plaçaient les sénateurs romains, et où se mettent aujourd'hui les musiciens. ‖ Réunion de tous les musiciens au théâtre, à un concert, etc.

ORTEGA, *s. f.* Gelinotte des bois : oiseau.

ORTIGA, *s. f.* Ortie : plante. ‖ *Ortiga muerta.* V. *Galiópsis.* ‖ *Ser como unas ortigas :* être d'une humeur aigre, acariâtre, piquer par tous les bouts.

ORTIVO, VA, *adj.* (*astr.*) Oriental, en termes d'astronomie. ‖ *Amplitud ortiva :* amplitude ortive : arc de l'horizon entre le point où se lève un astre, et l'orient vrai, ou l'intersection de l'horizon avec l'équateur.

ORTO, *s. m.* Lever d'un astre sur l'horizon.

* ORTODOXIA, *s. f.* Orthodoxie : qualité de ce qui est orthodoxe.

ORTODOXO, XA, *adj.* Orthodoxe : conforme à la saine doctrine en matière de religion.

* ORTODROMÍA, *s. f.* Orthodromie : route en ligne droite d'un vaisseau.

ORTOGONIO, *adj. m.* Rectangle. On le dit d'un triangle qui a un angle droit.

ORTOGRAFÍA, *s. f.* Orthographe : art d'écrire correctement. ‖ *Ortografía geométrica :* orthographie : représentation de l'é-

lévation d'un bâtiment. || *Ortografía proyecta, degradada, ó en perspectiva* : dessin d'un profil en perspective.

ORTOGRÁFICO, CA, *adj.* Orthographique : qui appartient à l'orthographie.

ORTÓGRAFO, *s. m.* Celui qui enseigne l'orthographe : orthographiste.

ORTOLOGIA, *s. f.* Orthologie : art de parler.

*ORTOPEDIA, *s. f.* Orthopédie : art de corriger ou de prévenir dans les enfans les difformités du corps.

*ORTÓPNEA, *s. f.* (*méd.*) Orthopnée : oppression qui ne permet de respirer qu'assis ou en levant les épaules.

ORUGA, *s. f.* Roquette : plante. || Chenille : insecte. || Sauce faite avec de la roquette, du sucre, du miel et du pain rôti. || *Oruga de pino* : chenille de pin. || *Oruga le dió.* (*pop.*) On le dit d'une chose perdue ou gâtée.

ORUJO, *s. m.* Marc de raisins.

ORZA, *s. f.* Pot de faïence à mettre des confitures. || (*mar.*) Semelle : aile de dérive. || *Orza de avante, orza de novela* : commandement sur les galères, d'aller à orse ou à gauche : c'est la même chose qu'à bas-bord. || *A orza* : à orse. On le dit d'un navire qui penche sur le côté, et d'une chose qui est de travers. || *Orza de la sal.* : salière, vase, ustensile pour mettre le sel.

ORZAGA, *s. f.* (*bot.*) Halimos, halimus, alimus. Nom que les anciens ont donné à un arbrisseau épineux qu'on croit être le même que notre arroche, halime, ou pourpier de mer.

ORZAR, *v. n.* Orser : aller à orse, de côté, à la bouline : loffer.

ORZUELO, *s. m.* Lithiasie, orgelet : petit bouton qui se forme sur le bord de la paupière. || Sorte de piége ou de trébuchet pour la chasse aux perdrix.

OS, *pron.* Vous. On l'emploie comme régime du verbe. || On s'en sert aussi au nominatif, à la place de *vos*, en parlant à une personne à qui on ne veut point donner de titre.

OSA, *s. f.* Ourse : femelle de l'ours. || *Osa mayor, menor* : grande-ourse, petite-ourse : constellations septentrionales.

OSADAMENTE, *adv.* Audacieusement, hardiment, intrépidement. || À l'étourdie, sans réflexion.

OSADÍA, *s. f.* Hardiesse, audace, témérité. || Zèle, ferveur. || *Con osadía* : audacieusement, avec hardiesse.

OSADILLO, LLA, *adj. dim.* de *Osado.*

OSADÍSIMO, MA, *adj. sup.* de *Osado*

OSADO, *p. p.* V. *Osar.* || *adj.* Osé, audacieux, assuré, gaillard, courageux, décidé. || *A osadas*, *adv.* (*v.*) V. *Osadamente.* || (*v.*) V. *Ciertamente, en verdad.*

OSAMBRE, *s. m.* V. *Osamenta.*

OSAMENTA, *s. f.* Squelette : ossemens du corps.

OSAR, *v. n.* Oser : avoir la hardiesse. || Imaginer : se mettre dans l'esprit.

OSAR, *s. m.* V. *Osario.*

OSARIO, *s. m.* Charnier : lieu où l'on met les ossemens des morts. || Endroit où il y a beaucoup d'os.

OSCENSE, *adj. m. f.* Né à Huesca, de Huesca.

OSCILACION, *s. f.* Oscillation, vibration, balancement.

OSCILANTE, *p. a.* V. *Oscilar.*

OSCILAR, *v. n.* Osciller : se mouvoir alternativement en sens contraires.

OSCILATORIO, RIA, *adj.* Oscillatoire : qui est de la nature de l'oscillation.

OSCITANCIA, *s. f.* (*inus.*) Inadvertance, défaut d'attention, d'application.

ÓSCULO, *s. m.* Baiser. V. *Beso.*

OSECICO, ILLO, UELO, *s. m. dim.* de *Hueso.*

ÓSEO, EA, *adj.* Osseux : qui est de nature d'os.

OSERA, *s. f.* Tanière d'ours.

OSERÍA, *s. f.* (*v.*) Chasse d'ours.

OSERO, *s. m.* V. *Osario.*

OSESNO, *s. m.* Oursin : petit de l'ours.

OSETA, *s. f.* (*boh.*) Maquerellage. || *Echar de la oseta* : (*id.*) vociférer, blasphémer.

OSIFICADO, *p. p.* V. *Osificarse.*

OSIFICARSE, *v. r.* S'ossifier : devenir os.

OSIFRAGA, *s. f.* Orfraie. V. *Quebrantahuésos.*

OSIFRAGO, *s. m.* V. *Osifraga.*

* OSIRIDE, *s. f.* Belvéder : plante.

OSO, *s. m.* Ours : quadrupède. || *Oso colmenero* : ours qui détruit les ruches.

OSOSO, SA, *adj.* Osseux : qui est de nature d'os.

OSTAGA, *s. m.* (*mar.*) Gros câble.

OSTALAGE, *s. m.* Ce qu'on paie dans une hôtellerie.

OSTENSIBLE, *adj. m. f.* Ostensible.

OSTENSION, *s. f.* Manifestation.

OSTENSIVO, VA, *adj.* Qui montre.

OSTENTACION, *s. f.* L'action de montrer, de faire voir. || Ostentation : vanterie : vaine gloire.

OSTENTADO, *p. p.* V. *Ostentar.*

OSTENTADOR, RA, *s.* Qui montre, fait voir.

OSTENTAR, *v. a.* Montrer, faire voir.

OSTENTAR, *v. n.* Se vanter, tirer vanité, faire parade.

OSTENTATIVO, VA, *adj.* V. *Ostentador.*

OSTENTO, *s. m.* (*inus.*) Chose monstrueuse, prodigieuse.

OSTENTOSAMENTE, *adv.* Avec ostentation.

OSTENTOSÍSIMAMENTE, *adv. sup.* de *Ostentosamente.*

OSTENTOSÍSIMO, MA, *adj. sup.* de *Ostentoso.*

OSTENTOSO, SA, *adj.* Magnifique, somptueux, digne d'être vu.

* **OSTEOGRAFIA**, *s. f.* Ostéographie : partie de l'anatomie qui a pour objet la description des os.

OSTEOLOGÍA, *s. f.* Ostéologie : partie de l'anatomie qui traite des os.

* **OSTEOTOMÍA**, *s. f.* Ostéotomie : dissection des os.

OSTIA, *s. f.* (*v.*) V. *Ostra.*

OSTIARIO, *s. m.* Portier : un des quatre ordres mineurs.

OSTIATIM, *adv. lat.* De porte en porte.

OSTIERO, *s. m.* (*v.*) V. *Ostrero.*

* **OSTION**, *s. m. augm.* de *Ostia.*

OSTRA, *s. f.* Huître : coquillage. ‖ *Ostra pena* : pinne-marine : coquillage bivalve de mer dont on file les soies.

OSTRACISMO, *s. m.* Ostracisme : bannissement de dix années, en usage chez les Athéniens.

OSTRAL, *s. m.* V. *Ostrera.*

OSTRERA, *s. f.* Parc d'huîtres.

OSTRÍFERO, RA, *adj.* (*poés.*) Qui produit des huîtres.

OSTRO, *s. m.* Huître. V. *Ostra.* ‖ Vent du midi.

OSTROGODO, DA, *adj.* et *s.* Ostrogoth : nom donné aux Goths qui habitaient les parties orientales de leur pays.

OSTUGO, *s. m.* Trace, vestige, piste.

OSUDO, DA, *adj.* Qui a beaucoup d'os : ossu, osseux.

OSUNO, NA, *adj.* Qui appartient à l'ours

OTACUSTA, *s. m.* (*inus.*) Semeur de faux rapports.

OTADO, *p. p.* V. *Otar.*

OTAÑEZ, *s. m.* (*pop.*) Vieux gentilhomme qui sert d'écuyer à une dame.

OTAR, *v. a.* V. *Otear.*

OTEADO, *p. p.* V. *Otear.*

OTEADOR, RA, *s.* Observateur, espion.

OTEAR, *v. a.* Observer de dessus une hauteur. ‖ Épier, guetter, être aux aguets.

OTERO, *s. m.* Hauteur, tertre, colline.

OTERUELO, *s. m. dim.* de *Otero.*

OTO, *s. m.* Outarde. V. *Avutarda.*

OTOMÁNICO, CA, *adj.* (*v.*) V. *Otomano.*

OTOMANO, NA, *adj.* Ottoman : de l'empire turc.

OTOÑA, *s. f.* Œillet d'Inde : fleur.

OTOÑADA, *s. f.* Temps : saison de l'automne. ‖ Automne. V. *Otoño.*

OTOÑAL, *adj. m. f.* Qui appartient à l'automne.

OTOÑAR, *v. n.* Faire un temps d'automne. ‖ Pousser dans l'automne, en parlant des pâturages.

OTOÑARSE, *v. r.* On le dit de la terre qui devient propre à être ensemencée à cause des pluies.

OTOÑO, *s. m.* Automne : saison.

OTOR, *s. m.* (*prat. v.*) Acteur.

OTORGADO, DA, *adj.* Octroyable.

OTORGADO, *p. p.* V. *Otorgar.* ‖ *adj.* Passé par-devant notaire. ‖ Octroyé, accordé.

OTORGADOR, RA, *s.* Celui qui accorde.

OTORGAMIENTO, *s. m.* Octroi, concession, permission, agrément. ‖ Obligation, engagement par-devant notaire.

OTORGANTE, *p. a.* V. *Otorgar.* Octroyant, accordant, qui accorde.

OTORGAR, *v. a.* Octroyer, accorder, consentir. ‖ Passer un acte par-devant notaire. ‖ *Quien calla otorga* : qui ne dit mot consent. ‖ *Otorgar de cabeza* : accorder en inclinant la tête.

OTORGO, *s. m.* (*v.*) V. *Otorgamiento.* ‖ V. *Contrato esponsalicio.*

OTORÍA, *s. f.* (*prat. v.*) L'action de désigner une autre personne comme auteur du délit dont on est accusé.

OTRA ! *interj.* En voici bien une autre!

OTRAMENTE, *adv.* Autrement.

OTRE, *adj. m. f.* (*v.*) V. *Otro.*

OTRO, TRA, *adj.* Autre, différent, distinct. ‖ Autre, parfaitement égal, conforme, ressemblant. ‖ *Esa es otra* : autre impertinence. ‖ *Váyase una por otra* : c'est un rendu, c'est un prêté rendu. ‖ *Ser muy otro* : être tout autre. ‖ *Por otra parte* : d'autre part, d'un autre côté. ‖ *Otro que tal* : (*fam.*) en voilà encore un.

OTROSÍ, *adv.* En outre, de plus.

OTUBRE, *s. m.* (*v.*) V. *Octubre.*

OVA, *s. f.* Algue, fucus, varec : herbe qui croît dans la mer.

OVACION, *s. f.* Ovation : petit triomphe, chez les Romains.

OVADO, *p. p.* V. *Ovar.* ‖ *adj.* V. *Ovalado.*

OVAL, *adj. m. f.* Ovale, de figure ovale.

OVALAR, *v. a.* Rendre ovale.

OVALO, *s. m* Ovale : figure ronde et oblongue.

OVANTE, *adj. m. f.* Celui qui obtenait la couronne de myrte parmi les Romains. ‖ V. *Victorioso, triunfante.*

OVAR, *v. n.* Pondre. V. *Aovar.*

OVARIO, *s. m.* (*arch.*) Ove : ornement d'architecture en forme d'œuf. ‖ *Ovarios*, *pl.* Ovaires : partie du corps de la femelle où se forment les œufs.

OVECICO, *s. m. dim.* de *Huevo.* Petit œuf.

OVEJA, *s. f.* Brebis : femelle du bélier. ‖ *No vale á peso de oveja* : il ne vaut pas un fétu. ‖ *Cada oveja con su pareja* : qui se ressemble s'assemble. ‖ *Ovejas*, *pl.* Lamas : moutons ou chameaux du Pérou. ‖ (*fig.*) Brebis, ouailles, fidèles sous les soins d'un pasteur. ‖ *Recomendar las ovejas al lobo* : mettre le loup dans la bergerie.

OVEJERO, *s. m.* Berger : celui qui garde les brebis.

OVEJITA, *s. f. dim* de *Oveja.*

OVEJUELA, *s. f. dim.* de *Oveja.*

OVEJUNO, NA, *adj.* De brebis : qui concerne les brebis.

OVERO, RA, *adj.* Aubère. On le dit d'un cheval de couleur de fleur de pêcher, entre le blanc et le bai.

OVERO, *s. m.* Pigeon. V. *Paloma.* ‖ *Overos, pl.* (*pop.*) Yeux si blancs qu'ils paraissent ne point avoir de prunelle.

OVEST, *s. m.* Ouest : vent d'occident. V. *Redil, aprisco.*

OVEZUELO, *s. m. dim.* de *Huevo.*

OVIL, *s. m.* V. *Cama, redil, aprisco.*

OVILLAR, *v. n.* Dévider : mettre en peloton.

OVILLARSE, *v. r.* Se ramasser, se tapir, se mettre en peloton.

OVILLEJO, *s. m. dim.* de *Ovillo.* Petit peloton. ‖ Pièce de vers de onze syllabes, entremêlés de vers de sept, à rimes plates. ‖ *Decir de ovillejo :* faire par impromptu des stances ou couplets dont le premier vers rime avec le dernier de la stance qu'un autre vient de faire.

OVILLO, *s. m.* Peloton : pelote de laine, etc. ‖ (*fig.*) On le dit des choses entrelacées et de forme ronde. ‖ (*fig.*) Amas informe de diverses choses. ‖ (*boh.*) Paquet de hardes. ‖ *Hacerse un ovillo :* (*fig.*) se tapir, se mettre en peloton. ‖ *Por el hilo se saca el ovillo :* on juge de la pièce par l'échantillon.

OVÍPARO, RA, *adj.* Ovipare : qui pond des œufs.

* OVISPILLO, *s. m.* Croupion d'oiseau.

OVOLO, *s. m.* V. *Equino.*

OVOSO, SA, *adj.* Couvert d'algues.

OX. Cri pour chasser les poules, les oiseaux, etc.

OXALME, *s. m.* V. *Ojalme.*

OXIACANTA, *s. f.* Oxyacante, aubépine : arbrisseau.

* OXÍCRATO, *s. m.* Oxycrat : mélange d'eau et de vinaigre.

ÓXIDO, *s. m.* Oxyde : combinaison binaire où entre l'oxygène, et qui ne jouit pas de l'acidité.

OXIGENADO, *p. p.* V. *Oxigenarse.*

OXIGENARSE, *v. r.* S'oxigéner.

OXÍGENO, *s. m.* (*chim.*) Oxigène : sorte de gaz.

OXIGONIO, *adj.* Oxygone : acutangle.

OXÍMACO, *s. m.* Espèce d'oiseau de proie.

* OXÍMEL, *s. m.* Oxymel : mélange de miel et de vinaigre.

OXIZACRE, *s. m.* Oxysaccarum : sirop fait de sucre et de vinaigre.

OXTE, *interj.* Gare : ôte-toi de là ! ‖ Ouf ! Cri de quelqu'un qui se brûle. On dit souvent : *Oxte puto.* ‖ *Sin decir oxte ni moxte :* sans dire gare, sans avertir, sans demander la permission.

OYENTE, *p. a.* V. *Oir.* ‖ *s.* Auditeur, qui écoute.

PAC

P, *s. f.* seizième lettre de l'alphabet, et la douzième des consonnes. C'était anciennement une lettre numérale, de même valeur que le G.

PABELLON, *s. m.* Pavillon : espèce de tente en pointe. ‖ Pavillon : tour de lit attaché au plancher en forme de tente. ‖ Pavillon : sorte de bannière attachée au grand mât d'un vaisseau. ‖ (*fig.*) Pavillon : cabinet de verdure, berceau de jardin. ‖ Forme d'un diamant taillé en pavillon. ‖ *Arrio bandera á vista de tu pabellon :* (*fig.*) je baisse pavillon devant toi.

PÁBILO, *s. m.* Mèche de bougie, de chandelle, etc.

PABLAR, *v. a.* (*pop. bad.*) Il est usité seulement dans la phrase : *ni hablar, ni pablar :* ne point parler, ne dire mot.

PÁBULO, *s. m.* Aliment : nourriture, au propre et au figuré.

PACA, *s. f.* Paca : quadrupède de l'Amérique méridionale. ‖ Paquet, ballot.

PACADO, DA, *adj.* (*inus.*) Pacifié : apaisé.

PAU

PACATO, TA, *adj.* Doux, paisible.

PACCION, *s. f.* V. *Pacto.*

PACCIONADO, *p. p.* V. *Paccionar.*

PACCIONAR, *v. a.* Faire un pacte. V. *Pactar.*

PACEDERO, RA, *adj.* On le dit d'un champ où les bestiaux peuvent paître.

PACEDURA, *s. f.* Pâturage : terre en pâtis pour la subsistance des bestiaux.

PACER, *v. a.* Paître, manger, en parlant des bestiaux. ‖ Manger, ronger, consumer. ‖ Faire paître le bétail.

PACHON, *s. m.* Homme lent et flegmatique. ‖ Chien pour chasser aux perdrix. V. *Perdiguero.*

PACHONA, *s. f.* Femelle du chien pour chasser aux perdrix.

PACHONCICO, CA, ILLO, LLA, ITO, TA, *s. dim.* de *Pachon.*

PACHORRA, *s. f.* Flegme, lenteur, pesanteur d'esprit. ‖ Flegmatique, lent.

PACHORRUDO, DA, *adj.* Lendore : flegmatique, lent dans ses opérations.

PACIDO, *p. p.* V. *Pacer.*

PACIENCIA, *s. f.* Patience : constance à souffrir, courage à supporter l'adversité, etc. ‖ Patience : attente tranquille. ‖ Flegme, lenteur, délai. ‖ Patience outrée : tolérance coupable, en matières qui blessent l'honneur. ‖ *¡Paciencia! interj.* Patience ! il faut prendre patience. ‖ *Con paciencia se gana el cielo:* avec la patience on vient à bout de tout. ‖ *Gastar á otro la paciencia:* pousser quelqu'un à bout. ‖ *Perder la paciencia:* perdre patience, s'impatienter. ‖ *Tentar la paciencia, ó la paciencia:* mettre la patience à l'épreuve. ‖ *Tenga vm. paciencia:* tout doux, ne vous emportez pas. ‖ *Con la paciencia todo se logra:* la patience vient à bout de toutes choses.

PACIENTE, *adj. m. f.* Patient : qui a de la patience. ‖ (*fig.*) Qui souffre patiemment les désordres de sa femme, cocu volontaire. ‖ Patient : qui reçoit l'impression d'un agent physique. ‖ Patient : qui souffre une opération douloureuse, qui éprouve une indisposition.

PACIENTEMENTE, *adv.* Patiemment.

PACIENTÍSIMAMENTE, *adv. sup.* de *Pacientemente*. Très-patiemment.

PACIENTÍSIMO, MA, *adj. sup.* de *Paciente*. Très-patient.

PACIFICACION, *s. f.* Pacification, rétablissement de la paix. ‖ Paix, repos, tranquillité.

PACIFICADO, *p. p.* V. *Pacificar.* ‖ *adj.* Pacifié. ‖ (*fig.*) Calmé.

PACIFICADOR, RA, *s.* Pacificateur.

PACÍFICAMENTE, *adv.* Pacifiquement, paisiblement.

PACIFICAR, *v. a.* Pacifier : rétablir la paix. ‖ (*fig.*) Calmer, apaiser les vents, la mer.

PACIFICAR, *v. n.* Travailler à rétablir la paix, ménager un accommodement.

PACÍFICO, CA, *adj.* Pacifique : paisible, ami de la paix. ‖ Qui ne trouve point d'opposition, de contradiction, tranquille dans son état. ‖ *Pacíficos, pl.* Pacifiques. On le dit des sacrifices que les Païens offraient pour la paix.

* **PACÍFICO, CA**, *s.* (*n. p.*) Pacifique.

PACO, *s. m.* Paco ou pacos : espèce de mouton du Pérou.

* **PACOMIO**, *s. m.* (*n. p.*) Pacome.

PACOTILLA, *s. f.* (*mar.*) Pacotille : petite quantité de marchandises qu'on embarque avec soi. ‖ *Pacotilla franca :* portage : droit d'emporter pour soi.

PACTADO, *p. p.* V. *Pactar.* ‖ *adj.* Convenu par un pacte, etc.

PACTAR (*con*), *v. a.* Faire un pacte, une convention.

PACTO, *s. m.* Contrat, pacte, convention, accord. ‖ Pacte des sorciers avec le diable.

PADECER, *v. a.* Souffrir, endurer. ‖ Essuyer une injure, etc. ‖ (*fig.*) Être sujet, exposé à quelque dommage. ‖ *Padecer engaño, error, equivocacion :* être trompé, tomber dans l'erreur, faire une équivoque, etc. ‖ *Que está padeciendo :* languissant, qui souffre un supplice lent.

PADECIDO, *p. p.* V. *Padecer.* ‖ *adj.* Subi, enduré, supporté.

PADECIENTE, *p. a.* (*v.*) V. *Padecer.* Souffrant : qui souffre, etc.

PADECIMIENTO, *s. m.* (*inus.*) Souffrance.

PADILLA, *s. f.* Petite poêle : poêlon. ‖ Espèce de four à cuire le pain.

PADRASTRO, *s. m.* Beau-père : homme dont la femme a des enfans d'un premier lit. ‖ (*fig.*) Obstacle, empêchement. ‖ Lieu élevé qui commande une place. ‖ Envie : filet douloureux qui s'élève de la peau autour des ongles. ‖ (*boh.*) Procureur fiscal. ‖ (*boh.*) Procureur adverse.

PADRE, *s. m.* Père : celui qui a engendré un enfant. ‖ Père : première personne de la Trinité. ‖ Mâle d'un troupeau destiné à couvrir les femelles : étalon, etc. ‖ (*fig.*) Mâle des oiseaux, des plantes, des arbres. ‖ Père : chef d'une longue suite de descendans. ‖ (*fig.*) Cause, source, principe. ‖ (*fig.*) Père : homme qui prend soin d'un autre, qui lui tient lieu de père. ‖ (*fig.*) Père, auteur, inventeur. ‖ (*fig.*) Père : auteur qui a excellé le premier dans une science. ‖ (*boh.*) Habit. V. *Sayo.* ‖ *El padre landola :* maître-homme, maître sire : homme qui se fait obéir, qui se fait servir. ‖ *El padre de la mentira :* l'esprit séducteur, le diable. ‖ *Santo padre, ó padre de la iglesia :* père de l'église. ‖ *Padre del yermo :* père du désert. ‖ *A padre ganador hijo gastador :* à père ménager, enfant prodigue. ‖ *Padre adoptivo :* père adoptif : celui qui adopte les enfans d'un autre. ‖ *Padre conscripto :* père conscrit : sénateur romain. ‖ *Padre de almas :* prélat, curé chargé du soin des âmes. ‖ *Padre de concilio :* habile théologien ; et, par ironie, homme qui raisonne sur des matières difficiles et abstraites sans les entendre. ‖ *Padre de familia :* père de famille. ‖ *Padre de la patria :* père de la patrie. ‖ *Padre de pobres :* père des pauvres : homme très-charitable. ‖ *Padre de provincia.* Nom, dans certains ordres, du religieux qui a été provincial, etc. ‖ *Padre espiritual :* père spirituel : confesseur, directeur. ‖ *Padre nuestro :* pater, pater noster, oraison dominicale : ou pater, gros grain d'un chapelet. ‖ *Padre putativo :* père putatif : réputé père sans l'être. ‖ *Padre santo :* Saint-Père : le pape. ‖ *Hallar padre y madre :* (*fig.*) trouver des protecteurs, des secours. ‖ *Tener á padre alcalde.* V. *Alcalde.* ‖ *Padres, pl.* Pères. Nom qu'on donne par respect aux religieux, aux vieillards, etc. ‖ Saint Pères : pères de l'église. ‖ Pères d'un concile : ceux qui y ont assisté. ‖ Parens, le père et la

mère pris ensemble. ‖ Pères, ayeux, ancêtres. ‖ Pères du désert : solitaires qui y vivaient. ‖ *Nuestros primeros padres :* nos premiers parens, Adam et Eve. ‖ *Los santos padres :* les pères, les pères de l'église, les saints docteurs.

PADREAR, *v. n.* Ressembler à son père. ‖ Multiplier : engendrer, en parlant des animaux mâles. ‖ On le dit des jeunes débauchés.

PADRINA, *s. f.* Marraine. V. *Madrina.*

PADRINAZGO, *s. m.* Qualité, fonction, obligation du parrain.

PADRINO, *s. m.* Parrain : celui qui tient un enfant sur les fonts de baptême. ‖ Parrain : celui qui présente un candidat aux grades, un chevalier novice à sa réception. ‖ Parrain, témoin : personne choisie dans un duel par chaque combattant pour l'accompagner. ‖ (*fig.*) Protecteur : celui qui en favorise un autre dans ses prétentions.

PADRON, *s. m.* Rôle des habitans d'une ville. ‖ Monument public pour conserver la mémoire d'un événement. ‖ (*fig.*) Note publique d'infamie. ‖ (*fam.*) Père qui gâte ses enfans. ‖ V. *Patron, dechado.*

PADRONAZGO, *s. m.* (*v.*) Patronage.

PADRONERO, *s. m.* (*v.*) Patron. V. *Patron.*

*PADUA, *s. f.* (*géog.*) Padoue : ville de l'état de Venise.

PADUANO, NA, *adj.* et *s.* De Padoue.

PAFLON, *s. m.* (*arch.*) Plafond : plancher revêtu de plâtre, etc.

PAGA, *s. f.* Paiement : l'action de payer. ‖ Satisfaction : réparation d'un délit, etc., par une peine proportionnée. ‖ Paiement : somme que l'on paie. ‖ Paie : solde de gens de guerre. ‖ Retour : reconnaissance dont on paie l'amitié, un bienfait. ‖ (*v.*) Poule-d'Inde. V. *Pava.* ‖ *Buena paga :* bonne paie : homme qui paie bien. ‖ *En tres pagas :* en trois paiemens. On le dit d'un mauvais payeur. ‖ *Mala paga :* mauvaise paie : débiteur qui paie mal. ‖ *Paga viciosa :* paiement mal fait : qui contient quelque nullité. ‖ *Ver la paga al ojo :* travailler avec activité, dans la certitude de la récompense. ‖ *Paga alta :* haute paie : solde plus forte.

PAGADERO, RA, *adj.* Payable : qui doit se payer.

PAGADERO, *s. m.* Temps, lieu où l'on doit payer. ‖ Temps où l'on doit être puni.

PAGADO, *p. p.* V. *Pagar.* ‖ *adj.* Salarié : qui reçoit un salaire. ‖ V. *Placentero, agradable, apacible.* ‖ *Pagado de sí :* suffisant, présomptueux. ‖ *Irado y pagado.* V. *Irado.* ‖ *Estamos pagados :* c'est un rendu, c'est un prêté rendu : nous voilà quittes.

PAGADOR, RA, *s.* Payeur : celui qui paie. ‖ Payeur : officier commis pour faire des paiemens.

PAGADURÍA, *s. f.* Endroit où se font les paiemens : trésorerie.

PAGAMENTO, *s. m.* Paiement. V. *Paga.*

PAGAMIENTO, *s. m.* (*v.*) V. *Pagamento.* ‖ *Á pagamiento, adv.* (*v.*) V. *Á contento, á satisfaccion.*

PAGANÍA, *s. f.* (*v.*) V. *Paganismo.*

PAGANISMO, *s. m.* Paganisme : nations païennes. ‖ Paganisme : religion des Païens.

PAGANO, NA, *s.* Campagnard, paysan. ‖ Païen, idolâtre. ‖ Celui qui paie, qui contribue.

PAGANO, NA, *adj.* Païen : qui appartient au paganisme.

PAGAR (*con, en*), *v. a.* Payer : acquitter une dette. ‖ Payer. On le dit des marchandises qui doivent un droit. ‖ (*fig.*) Payer, subir la peine d'un crime, etc. ‖ Plaire, agréer. ‖ Payer de retour : répondre à l'amitié. ‖ Soudoyer : payer la solde. ‖ *Pagar tanto por barba, por cabeza :* payer tant par tête. ‖ *Pagar el pato :* (*fam.*) payer l'oie sans l'avoir mangée. ‖ *Pagar á coces :* payer en monnaie de singe. ‖ *Pagar en dinero :* payer en espèce sonnantes. ‖ *Pagar de contado, ó real sobre real :* payer comptant. ‖ *Pagar la fonda :* payer les violons : payer les frais des plaisirs des autres. ‖ *Pagar con trastos viejos, con arambeles :* payer en chats et rats. ‖ *Pagar de contado :* payer comptant. ‖ *Pagar en buena moneda :* payer en bonne monnaie. ‖ (*fig.*) Donner satisfaction entière. ‖ *Pagar en la misma moneda :* (*fig.*) V. *Moneda.* ‖ *Pagar escote :* payer son écot. ‖ *Pagar justos, por pecadores :* payer pour les coupables, en parlant des innocens ; pour les puissans, en parlant des faibles. ‖ *Pagar la visita :* rendre une visite. ‖ *Pagar su pecado :* payer sa faute, en être puni. ‖ *Pagar la doble :* payer au double. ‖ *Á pagar de mi dinero :* je parierais ma bourse que. ‖ *Pagarse por su mano :* se payer par ses mains. ‖ *Andar á pagome no pagó :* (*v.*) vouloir tantôt une chose, tantôt ne la point vouloir. ‖ *Pagar con el pellejo :* (*fig. fam.*) mourir. ‖ *Pagar farda ó la farda :* (*fam.*) payer cher, faire un sacrifice pour obtenir quelque chose.

PAGARSE, *v. r.* Se payer. ‖ *Pagarse de buenas razones :* se laisser aller, se laisser séduire par des raisons spécieuses.

*PAGARÉ, *s. m.* Rescription : mandement par écrit pour toucher une somme.

PAGE, *s. m.* Page : enfant de qualité au service d'un prince, etc. ‖ Page, mousse, apprenti matelot. ‖ *Page de bolsa.* V. *Bolsa.* ‖ *Page de cámara :* page de la chambre. ‖ *Page de escoba :* mousse. ‖ *Page de gineta :* page à la suite d'un capitaine, et qui portait sa lance. ‖ *Page de guion :* le plus ancien des pages du roi qui porte ses armes en l'absence du *armero mayor.* ‖ *Page de lan-*

za, de rodela, de armas : page qui suit son maître, en portant ses armes. || *Pages, pl.* Étrivières : fouet qu'on donne aux écoliers.

PAGECICO, ILLO, ITO, *s. m. dim.* de *Page.* || Espèce de petite table ou de guéridon fort bas, sur lequel on met des lumières

PAGEL, *s. m.* Rouget. V. *Besuguete.*

PÁGINA, *s. f.* Page d'un livre.

PAGO, *s. m.* Paiement. || Paiement : salaire : récompense. || Espace de terre : canton, champs, vignes. || Coq d'Inde. V. *Pavo.* || *Carta de pago* : mandement : billet portant ordre à un comptable de payer. || *Cuenta con pago* : solde de compte, au propre et au figuré. || *Dar el pago* : avoir son salaire, son châtiment, en parlant d'un crime ; ou, en parlant par antithèse, payer un bienfait d'ingratitude. || *En pago* : en paiement, en récompense.

PAGO, GA, *adj.* Payé. V. *Pagado.*

PAGODE, *s. m.* Pagode : temple des Indiens.

PAGOTE, *s. m.* Celui sur qui on rejette toutes les fautes d'autrui. || (*boh.*) Celui qui, de valet d'une femme publique, en est devenu l'entremetteur, le souteneur.

PAGURO, *s. m.* Espèce de cancre ou d'écrevisse.

PAILA, *s. f.* Bassin à laver les pieds. || Poêle : ustensile de cuisine pour frire, etc.

PAILON, *s. m. augm.* de *Paila.*

PAIRAR, *v. n.* (*mar.*) Être surpris par un calme : demeurer sans vent, les voiles tendues, en parlant d'un vaisseau.

PAIRO, *s. m.* (*mar.*) Panne.

PAIRO, *s. m.* (*mar.*) L'action d'être surpris d'un calme, en parlant d'un vaisseau.

PAIS, *s. m.* Pays, région, contrée. || Paysage : tableau représentant des campagnes, etc. || (*fig.*) Pays : découverte faite dans les sciences, etc. || *Todo el mundo es pais* : les hommes sont les mêmes partout. || *Correr el pais* : courir le pays, le monde.

PAISAGE, *s. m.* Paysage : tableau représentant un paysage. V. *Pais.*

PAISANA, *s. f.* Paysanne : sorte de danse.

PAISANAGE, *s. m.* Habitans d'un pays. || Relation, qualité de compatriote.

PAISANO, NA, *adj.* Compatriote, pays : de même pays. || Habitant non militaire d'un village, etc.

PAJA, *s. f.* Paille : tuyau et épi du blé, etc. || Paille : ce qui reste après qu'on a nettoyé le grain. || Paille, fétu : petit brin d'herbe, etc. || (*fig.*) Chose légère, sans substance, etc. || (*fig.*) Paille : les réprouvés, par opposition aux élus, qui sont appelés le grain. || *Paja de meca, ó de esquinanto* : schénante, jonc-odorant. || *Paja larga* : paille de seigle que l'on conserve dans sa longueur sans la hacher. Les chevaux en sont très-friands. || (*fig.*) Personne longue, mince, et dégingandée. || (*fig.*) Haquenée : grande femme dégingandée. || *Paja de agua* : certaine mesure d'eau qu'on distribue dans les fontaines. || *No haberle echado á uno paja ni cebada.* (*fam.*) On le dit pour faire entendre qu'on n'a jamais traité ou connu la personne dont on parle. || *Buscar la paja en el oido* : chercher noise. || *No montar á no importar una paja* : cela ne fait rien, n'en vaut pas la peine, ou ne vaut pas un fétu. || *No pesar una paja* : (*fig.*) être extrêmement léger, ou de peu d'importance. || *Quitar la paja* : goûter le vin avant les autres. || *Todo eso es paja.* On le dit de celui qui parle beaucoup sans rien dire de solide. || *Sacar pajas.* Sorte de jeu de cartes, qui consiste à les tirer une à une, en les nommant par ordre, depuis l'as jusqu'au roi, et en mettant de côté celles dont on a ainsi deviné la valeur. || *Sacar pajas de una albarda* : faire une chose très-facile, qui demande peu de talens. || *Vemos la paja en ojo agreno, y no la viga de lagar en el nuestro* : on ne voit pas une poutre dans son œil, et l'on voit une paille dans celui de son voisin. || *Tomar las pajas con el cogote, ó alzar las pajas con la cabeza* : (*fam.*) tomber à la renverse. || *Á humo de pajas.* V. *Humo.* || *Á lumbre de pajas* : (*inus.*) rapidement en un clin d'œil. || *Dormirse en las pajas* être négligent, peu soigneux pour ses intérêts. || *Echar pajas* : tirer à la courte-paille. || *En un alzame y quitame allá esas pajas* : en un instant, en un clin d'œil. || *Por quitame allá esas pajas* : pour un rien.

PAJADA, *s. f.* Paille hachée et cuite avec du son, pour les bestiaux.

PAJADO, DA, *adj.* De couleur de paille.

PAJAR, *s. m.* Paillier : lieu où on met la paille. || *Quitar cruces de un pajar* : entreprendre une chose difficile, chercher une aiguille dans une botte de foin.

PÁJARA, *s. f.* Femelle d'oiseau. V. *Pájaro.* || V. *Cometa.* || *Pájara pinta* : espèce de jeu de gage touché.

PAJAREAR, *v. n.* Oiseler : chasser aux oiseaux. || (*fig.*) Battre le pavé : mener une vie oisive et vagabonde.

PAJAREL, *s. m.* Chardonneret. V. *Gilguero.*

PAJARERA, *s. f.* Volière : grande cage où l'on élève les oiseaux. || (*fig.*) Plaisanterie, badinage, mot pour rire.

* PAJARERÍA, *s. f.* Abondance ou multitude d'oiseaux.

PAJARERO, *s. m.* Oiseleur. || (*fig.*) Fainéant, vagabond, batteur de pavé. || Cagier : qui porte les oiseaux à vendre.

PAJARERO, RA, *adj.* Gai, plaisant, burlesque.

PAJARICA, *s. f. dim.* de *Pájara.*

PAJARICO, ILLO, *s. m. dim.* de *Pájaro.*

PAJARIL, *s. m.* (*mar.*) On ne s'en sert que dans la phrase : *hacer pajaril* : amurer les voiles, pour les maintenir contre l'effort du vent.

* **PAJARIL**, *s. m.* (*mar.*) Amarre de voiles.

* **PAJARILLA**, *s. f.* Ancolie : plante.

PAJARILLA, *s. f. dim.* de *Pájara.* || Rate de porc, et, par extension, des autres animaux. || (*fig.*) Timidité qui empêche de parler en public, qui fait rester court. || *Alegrarse las pajarillas* : (*fig.*) s'épanouir la rate, se réjouir, avoir un plaisir extrême. || *Hacer temblar la pajarilla* : (*fig.*) intimider, faire peur.

PAJARITA, *s. f. dim.* de *Pájara.* || *Pajarita de las nieves.* V. *Aguzanieve.* || *Asarse, ó caerse las pajaritas* : (*fig.*) faire une chaleur excessive. || *Traerle las pajaritas volando* : (*fig.*) chercher à plaire à quelqu'un, étudier, flatter ses goûts.

PAJARITO, *s. m. dim.* de *Pájaro.* || *Quedarse como un pajarito* : (*fig.*) mourir paisiblement.

PÁJARO, *s. m.* Oiseau, et surtout petit oiseau. || (*fig.*) Moineau. || Homme fin, rusé, adroit. || (*fig.*) Homme de considération dans la république, etc. || Oiseau de proie. || *Pájaro bitango.* V. *Cometa.* || *Pajaro bobo* : oiseau niais : espèce de geai marin. || *Pájaro carpintero* : pic. V. *Pico.* || *Pájaro comunero* : espèce de moineau qui fait son nid en commun avec ceux de son espèce. || *Pájaro de sol* : oiseau-du-soleil. Nom que donnent les Chinois à l'oiseau-du-paradis. || *Pájaro resucitado* : oiseau-mouche. || *Pájaro solitario* : merle de roche, passereau solitaire. || (*fig.*) Homme qui fuit le commerce du monde. || *Pájaro niño* : pingouin, pinguin : oiseau de mer qui ne peut pas voler. || *Pájaro acollarado* : oiseau à collier : oiseau qui a une espèce de cercle autour du cou. || *El pájaro voló* : les oiseaux sont dénichés, se sont enfuis, évadés. || *Mas vale pájaro en mano que buitre volando* : le moineau pris vaut mieux que l'oie qui vole.

PAJAROTA, *s. f.* Fausse nouvelle.

PAJAROTADA, *s. f.* V. *Pajarota.*

PAJAROTE, *s. m. dim.* de *Pájaro.*

PAJARRACO, *s. m.* Gros oiseau dont on ignore le nom.

PAJARUCO, *s. m.* V. *Pajarraco.*

PAJAZA, *s. f.* Litière : débris de la paille que mangent les chevaux, et qui se trouve répandue dans les écuries.

PAJAZO, *s. m.* Blessure que les chevaux qui paissent dans un champ, se font aux yeux avec les tiges du bled.

PAJERA, *s. f.* Petit paillier.

PAJERO, *s. m.* Pailleur : celui qui vend ou voiture de la paille.

PAJICA, ILLA, ITA, *s. f. dim.* de *Paja.* Petite paille. || Paillette : petit cigare, fait avec du tabac de la Havane enveloppée dans une feuille de maïs.

PAJIZO, ZA, *adj.* Fait ou couvert de paille. || Couleur de paille : jaune pâle, paillet.

PAJOSO, SA, *adj.* De paille, qui a beaucoup de paille.

PAJUELA, *s. f. dim.* de *Paja.* Petite paille. || Allumette : petit brin de bois soufré par les bouts pour allumer une bougie, le feu, etc.

PAJUGERO, *s. m.* On le dit, dans quelques endroits d'Espagne, du lieu où l'on laisse pourrir la paille pour en faire du fumier.

PAJUZ, *s. m.* Litière. V. *Pajaza.*

PAJUZO, *s. m.* On le dit, dans quelques endroits d'Espagne, de la mauvaise paille qu'on laisse pourrir pour s'en servir comme d'un engrais.

* **PAL**, *s. m.* (*blas.*) V. *Palo.*

PALA, *s. f.* Pelle de bois à remuer les grains, etc. || Pelle à feu. || Pelle de four : pelle pour enfourner le pain. || Battoir pour jouer à la paume. || Instrument qui, au jeu de la *argolla*, sert à pousser la boule. || Pale : bout large et plat d'une rame, d'un aviron. || Fond de l'œuvre sur lequel est assise une pierrerie enchâssée. || Empeigne de soulier. || Écharnoir : outil pour écharner. || Tablette : face plate des dents. || (*fig.*) Ruse, artifice pour réussir, pour découvrir une chose. || (*fig.*) Adresse, dextérité. || *Hacer pala* : présenter le battoir pour recevoir la balle. || (*boh.*) Se mettre devant quelqu'un pour l'amuser pendant qu'on le vole. || *Meter pala* : (*fig.*) engager quelqu'un adroitement dans une affaire. || *Meter su media pala* : (*fig.*) concourir à une entreprise. || *Corta pala* : (*fam.*) peu instruit dans une matière. || *Palas, pl.* Dents de devant du cheval.

PALABRA, *s. f.* Parole : mot prononcé. || Parole, promesse, assurance. || Le Verbe : Dieu le Fils. || Parole : faculté de parler, de prononcer. || Parole : mot notable. || (*v.*) Parabole, proverbe, sentence. || (*v.*) Timbre de la voix. || *Palabra*, joint aux particules négatives *no* ou *ni* et à un verbe, donne plus de force à la négation : avec *no*, on met *palabra* après le verbe, et devant avec *ni*. Ex. *No entiendo palabra, ni palabra entiendo* : je n'entends pas un mot. || *Palabra de Dios, ó divina* : parole de Dieu ou divine : l'Évangile, etc. || *Palabra de matrimonio* : promesse de mariage. || *Palabra de rey* : parole de roi, sacrée, inviolable. || *Palabra ociosa* : parole oiseuse, inutile. || *Palabra pesada* : parole dure et choquante. || *Palabra picante* : parole piquante. || *Palabra por palabra* : mot pour mot, mot à mot. || *Palabra preñada* : parole qui renferme un grand sens. || *Santa palabra* : ainsi-soit-il. || *Coger la palabra* : prendre

au mot, mettre le marché à la main. ‖ *Al buen entendedor media palabra le basta :* le sage entend à demi-mot. ‖ *Á la primera palabra :* au premier mot, du premier mot. ‖ *Á media palabra :* à demi-mot. ‖ *Coger ó pedir la palabra :* sommer quelqu'un de tenir sa parole. ‖ *De palabra :* de vive voix. ‖ *De palabra en palabra :* de parole en parole. ‖ *Dejar con la palabra en la boca :* couper la parole, interrompre, ne vouloir pas écouter. ‖ *Esa palabra está gozando de Dios.* On le dit d'une chose qu'on a grand plaisir à entendre. ‖ *Faltar á la palabra :* manquer à sa parole. ‖ *Faltar palabras :* manquer de termes, d'expressions. ‖ *Hablar ó decir una palabra :* dire un mot à quelqu'un sur une affaire, etc. ‖ *Hombre de su palabra :* homme de parole, esclave de sa parole. ‖ *Irse ó escaparse una palabra :* laisser échapper un mot. ‖ *Llevar la palabra :* porter la parole : parler pour une ou plusieurs personnes. ‖ *Mi palabra es prenda de oro :* ma parole vaut de l'or. ‖ *No decir, ó no hablar, ó sin decir, ó hablar palabra :* se taire, ne dire mot, sans dire mot. ‖ *No decir palabra :* ne pas répondre à propos. ‖ *No tener palabra :* ne pas tenir sa parole. ‖ *Pase la palabra :* passe-parole. On le dit lorsqu'on fait passer de soldat en soldat l'ordre ou le mot. ‖ *Remojar la palabra :* boire. ‖ *Sobre su palabra :* sur sa parole. On le dit des choses mal assurées, que rien ne soutient. ‖ *Soltar la palabra :* dégager quelqu'un de sa parole. ‖ *Tomar la palabra :* prendre au mot, accepter l'offre, etc., ou prendre la parole, parler. ‖ *Tratar mal de palabra :* maltraiter de paroles. ‖ *Palabras, pl.* Paroles magiques : conjurations. ‖ Paroles : texte, sentence tirée d'un auteur. ‖ Paroles sacramentelles : forme des sacremens. ‖ Carton placé sur l'autel, où sont écrites les paroles de la consécration. ‖ *¡ Palabras ! interj.* Un mot, deux mots, s'il vous plaît ! ‖ *Palabras al aire :* paroles en l'air, qui ne signifient rien. ‖ *Palabras de cortesía, de cumplimiento, y de buena crianza :* *Arag.* paroles de pur compliment. ‖ *Palabras de la ley, ó del [illegible] :* paroles outrageantes pour lesquelles on était fondé autrefois à demander le combat. ‖ *Palabras fingidas :* paroles trompeuses. ‖ *Palabras formales :* paroles formelles. ‖ *Palabras mayores :* gros mots, paroles injurieuses. ‖ *Ahorrar palabras :* ne pas perdre le temps en paroles. ‖ *Buenas palabras :* homme qui promet tout et ne tient rien. ‖ *Coger las palabras :* écouter attentivement, ne pas perdre un mot. ‖ *En una, en dos, ó pocas palabras :* en un mot, en deux mots, en peu de mots. ‖ *Helarse las palabras.* (*fig.*) On le dit d'un homme très-froid, qui parle lentement, dont les paroles se gèlent, pour ainsi dire, dans sa bouche. ‖ *Medias palabras :* demi-mot ou paroles mal articulées. ‖ *No son mas que palabras :* ce ne sont là que des mots. ‖ *No tener mas que palabras :* n'être brave qu'en paroles. ‖ *No tener palabras hechas :* manquer de termes : ne pouvoir ou ne savoir pas s'expliquer. ‖ *Quemadas sean tus palabras.* Manière de reprocher à quelqu'un la malice, la fausseté de ses paroles. ‖ *Tener palabras, ó trabarse palabras :* se prendre de paroles : avoir des paroles avec quelqu'un, se disputer. ‖ *Torcer, trocar, ó mudar las palabras :* torturer les mots : leur donner un autre sens. ‖ *Traer en palabras :* amuser par de belles paroles. ‖ *Palabras cultas, selectas :* belles paroles. ‖ *En breves palabras :* en un mot, en abrégé. ‖ *Sanan llagas, y no malas palabras :* un coup de langue est pire qu'un coup de lance. ‖ *Venir contra su palabra :* manquer à sa parole.

PALABRADA, *s. f.* Parole injurieuse, grossière, indécente.

PALABRERO, RA, *adj.* Parleur, babillard, raisonneur, discoureur. ‖ Qui promet beaucoup et ne tient rien.

PALABRICA, ILLA, *s. f. dim.* de *Palabra.*

PALABRIMUGER, *s. m.* Homme qui a la voix d'une femme.

PALABRISTA, *s. m. f.* Parleur. V. *Palabrero.*

PALABRITA, *s. f. dim.* de *Palabra.* ‖ Parole sans conséquence, qui ne signifie rien. ‖ Parole piquante. ‖ *Palabritas mansas :* homme insinuant, qui manie bien la parole.

PALACIANO, NA, *adj.* (*v.*) V. *Palaciego.*

PALACIEGO, GA, *adj.* Qui concerne le palais. ‖ Courtisan.

PALACIO, *s. m.* Palais : maison royale. ‖ Palais : maison somptueuse. ‖ Ancienne maison noble. ‖ *Marc.* Sorte de petit pavillon bâti en torchis, et qui ne contient qu'une chambre. ‖ *Tol.* Espèce d'antichambre ou de vestibule sans meubles, et ouvert à tout le monde. ‖ *Palacio encantado :* (*fig.*) maison où personne ne répond quand on frappe à la porte. ‖ *Echar una cosa á palacio :* mépriser, faire peu de cas. ‖ *Hacer palacio :* montrer ce qu'on cachait sous son manteau, etc. ‖ *¿ Vm. está en palacio ?* (*fam.*) Réponse à quelqu'un qui trouve mauvais qu'on vienne dans un endroit où il est.

PALACRA, *s. f.* Lingot : morceau d'or natif dans une mine.

PALACRANA, *s. f.* V. *Palacra.*

PALADA, *s. f.* Pellée, pellerée, pelletée : ce qui peut tenir sur une pelle.

PALADAR, *s. m.* Palais : partie supérieure du dedans de la bouche. ‖ (*fig.*) Goût, saveur. ‖ (*fig.*) Goût, envie, désir. ‖ *Á medida, ó á sabor de su paladar :* selon son goût, son désir. ‖ *Pegarse la len-*

ga al paladar : avoir une soif brûlante, ou la bouche très-sèche. || (*fig.*) Demeurer la bouche close, ne savoir que dire.

PALADEADO, *p. p.* V. *Paladear.*

PALADEAR, *v. a.* Mettre du miel, du sucre, etc., dans la bouche d'un enfant nouveau-né pour l'engager à tetter. || (*fig.*) Donner du goût pour une chose, ou en dégoûter par le moyen d'une autre qui plaise davantage. || (*fig.*) Laver la bouche aux animaux dégoûtés pour les exciter à manger.

PALADEAR, *v. n.* On le dit d'un enfant nouveau-né, qui, par le mouvement de ses lèvres, demande à tetter.

PALADEARSE (*con*), *v. r.* Goûter, savourer une liqueur, etc. || *Paladéandose* : *adv.* Savoureusement, en savourant.

PALADEO, *s. m.* Mouvement de la bouche par lequel un enfant demande à tetter. || L'action de goûter, de savourer.

PALADIAL, *adj. m. f.* Palatale. On le dit des consonnes dont la prononciation se forme dans la bouche, entre la partie moyenne de la langue et le palais.

PALADIN, *s. m.* Paladin : ancien héros des romans de chevalerie.

PALADINAMENTE, *adv.* À découvert, publiquement, ouvertement.

PALADINO, NA, *adj.* Public, manifeste, évident. || *A paladinas* : (*v.*) publiquement. V. *Paladinamente.*

PALADO, DA, *adj.* (*blas.*) Palé. On le dit d'un écu divisé en six ou huit pals.

PALAFREN, *s. m.* Palefroi : cheval doux que montaient les dames, etc. || Cheval sur lequel un laquais suit son maître.

PALAFRENERO, *s. m.* Valet qui mène un cheval par la bride. || *Palafrenero mayor* : officier qui tient la bride lorsque le roi monte à cheval.

PALAMALLO, *s. m.* Jeu de mail. V. *Mallo.*

PALAMENTA, *s. f.* Palamentes. En termes de marine, les rames d'un bâtiment de mer, etc. || *Estar debajo de la palamenta* : (*fig.*) être sous la férule de quelqu'un, lui être subordonné.

PALANCA, *s. f.* Levier : bâton, barre propre à remuer, à soulever quelque fardeau. || Barre de portefaix. || Palanque : espèce de fortification faite avec des pieux. || Palan : corde attachée à l'étai ou à la grande vergue pour bander les étais, etc. || Louve : fer pour enlever une pierre. || Manuelle : outil de cordier.

PALANCADA, *s. f.* Coup de pieu, de barre, etc.

PALANCANA, *s. f.* V. *Palangana.*

PALANCIANO, NA, *adj.* (*v.*) V. *Palaciego.*

PALANGANA, *s. f.* Plat à barbe, bassin à laver, etc.

PALANQUERA, *s. f.* Palanque, barrière.

PALANQUERO, *s. m.* Celui qui soulève, qui remue avec un levier.

PALANQUETA, *s. f.* Petit levier. V. *Palanca.* || Barre de fer à deux têtes dont on charge le canon : sorte de boulet ramé.

PALANQUIN, *s. m.* Portefaix : crocheteur. || Palanquin : petit palan ou cordage pour hisser les voiles. || (*boh.*) Voleur. || Palan.

*PALASTRO, *s. m.* Gachette : petite pièce d'une serrure sous le pène ; d'un fusil.

PALATINA, *s. f.* Collerette, palatine : fourrure, etc., que les femmes portent sur le cou.

PALATINADO, *s. m.* Palatinat : dignité de palatin. || Palatinat : territoire d'un prince palatin.

PALATINO, *s. m.* Palatin. Titre de dignité en Allemagne, en Pologne.

PALATINO, NA, *adj.* Qui concerne le palais ou les courtisans.

PALAZO, *s. m* Coup de pelle. || Coup de bâton.

PALAZON, *s. f.* Assemblage de pieux dans un navire.

PALCO, *s. m.* Échafaud dressé pour les spectateurs dans une fête publique.

PALCO, *s. m.* Loge de comédie.

PALEACION, *s. f.* (*v.*) V. *Paliacion.*

PALEADOR, RA, *s.* Celui qui travaille avec la pelle.

PALEAR, *v. a.* (*v.*) V. *Paliar.*

PALEATIVO, VA, *adj.* V. *Paliativo.*

PALENQUE, *s. m.* Barrière autour de la lice destinée à un tournoi, etc. || Chemin en planches qu'on pratique quelquefois depuis le parterre jusqu'au théâtre pour le jeu de la pièce.

PALENTE, *adj. m. f.* (*v.*) Pâle.

PALENTINO, NA, *adj.* et *s.* De Palencia.

PALEOGRAFÍA, *s. f.* Paléographie : science des écritures saintes, anciennes, etc.

PALEOGRÁFICO, CA, *adj.* Paléographique : qui a rapport à la paléographie.

PALEÓGRAFO, *s. m.* Paléographe : qui étudie, qui connaît la paléographie.

PALERÍA, *s. f.* L'art de nettoyer les terrains humides.

PALERO, *s. m.* Faiseur ou vendeur de pelles. || Espèce de sapeur, dans l'ancienne milice. || Celui qui s'entend à nettoyer les terres humides, les bas-fonds.

PALESTINO, NA, *adj.* et *s.* De la Palestine.

PALESTRA, *s. f.* Palestre : lieu où l'on s'exerçait à la lutte. || (*poés.*) La lutte elle-même. || (*fig.*) Lieu où l'on exerce les jeunes gens aux beaux-arts, aux sciences : académie, etc. || *Salir á la palestra* : se mettre sur les rangs, descendre dans l'arène.

PALÉSTRICO, CA, *adj.* Palestrique : qui concerne la lutte.

PALESTRITA, *s. m.* Celui qui s'exerce à la lutte.

PALETA, *s. f. dim.* de *Pala.* Petite pelle. ‖ Palette: petit ais mince sur lequel les peintres mettent leurs couleurs. ‖ Instrument de fer qui sert, dans les cuisines de couvent, à partager la viande. ‖ Pelle à feu, ou tout instrument semblable servant à tisonner. ‖ Omoplate: os plat des épaules. ‖ Truelle de maçon. ‖ Spatule d'apothicaire. ‖ *De paleta.* V. *Oportunamente.* ‖ *En dos paletas:* en deux coups de palette: promptement, ou sans peine. ‖ *Media paleta: Arag.* manœuvre qui n'est plus apprenti, mais qui n'est cependant pas payé comme compagnon.

PALETADA, *s. f.* Truellée: contenu d'une truelle.

PALETERO, *s. m.* (*boh.*) Filou qui amuse quelqu'un tandis qu'un autre le vole.

PALETILLA, *s. f. dim.* de *Paleta.* Très-petite pelle. ‖ Cartilage xiphoïde au bas du sternum. ‖ Oiseau: instrument pour porter le mortier sur les épaules. ‖ *Levantarle á uno la paletilla:* (*fig.*) donner une mortification, maltraiter de paroles, etc. ‖ *Ponerle á uno la paletilla en su lugar:* (*fig.*) tancer quelqu'un durement, lui remontrer son devoir, le remettre à sa place.

PALETÓ, *s. m.* Daim: quadrupède dont les cornes sont larges et plates par le bout. ‖ (*fig.*) Paysan grossier.

PALETON, *s. m.* Panneton: partie de la clef qui entre dans la serrure.

PALETOQUE, *s. m.* Paletot: espèce de capote sans manches en forme de scapulaire.

PALIA, *s. f.* Voile pour couvrir le calice. ‖ Voile en forme d'écran qu'on met devant le Saint-Sacrement pendant le sermon. ‖ Pale: carton carré qu'on met sur le calice.

PALIACION, *s. f.* Palliation, déguisement.

PALIADAMENTE, *adv.* Avec déguisement, avec dissimulation.

PALIADO, *p. p.* V. *Paliar.*

PALIAR (*con*), *v. a.* Plâtrer, pallier, déguiser, couvrir, excuser.

PALIATIVO, VA, *adj.* V. *Paliatorio.*

PALIATORIO, RIA, *adj.* Palliatif: qui pallie.

PALIDEZ, *s. f.* Pâleur.

PÁLIDO, DA, (*de*), *adj.* Pâle, blême. ‖ *Ponerse pálido:* blêmir, pâlir, devenir blême.

PALILLERO, *s. m.* Celui qui fait ou vend des cure-dents. ‖ Étui à cure-dents.

PALILLO, *s. m. dim.* de *Palo.* Petit bâton, etc. ‖ Affiquet: petit bâton creux que les femmes qui tricotent portent à la ceinture pour soutenir leurs aiguilles. ‖ Cure-dents de bois. ‖ (*fig.*) Conversation au sortir de table. ‖ *Palillo de tambor:* baguette de tambour. ‖ *Palillo de barquillero, ó de aplicaciones:* petit bâton qu'on fait tourner autour d'un cadran pour tirer des oublies au sort. ‖ *Traer como palillo de barquillero:* (*fig.*) faire trotter inutilement de côté et d'autre. ‖ *Palillos, pl.* Fuseaux pour faire de la dentelle. ‖ Baguettes de tambour. ‖ Premiers élémens des arts, des sciences. ‖ (*fig.*) Chose de peu de valeur, de peu d'importance.

PALILOGÍA, *s. f.* (*rhét.*) Figure de rhétorique qui consiste à mettre le même mot à la fin d'une sentence, et au commencement de celle qui suit.

* PALINDROMÍA, *s. f.* (*méd.*) Palindromie: reflux des humeurs viciées vers les parties nobles du corps.

PALINODIA, *s. f.* Palinodie: rétractation de ce qu'on a dit.

PALIO, *s. m.* V. *Capa, balandran.* ‖ Pallium: ornement envoyé par le Pape aux archevêques. ‖ Poêle, dais sous lequel on porte le Saint-Sacrement. ‖ Prix de la course: c'était une pièce d'étoffe mise au bout de la carrière. ‖ Dais: chose faite en dais, qui en tient lieu. ‖ *Recibir con palio:* recevoir avec le dais.

PALIQUE, *s. m.* Conversation, entretien de peu d'importance.

PALITOQUE, *s. m.* Petit morceau de bois brut.

PALITOS, *s. m. pl.* Jonchets: petits bâtons avec lesquels on joue.

PALITROQUE, *s. m.* V. *Palitoque.*

PALIZA, *s. f.* Bastonnade: volée de coups de bâton.

PALIZADA, *s. f.* Palissade: clôture avec des pieux. ‖ V. *Empalizada.* ‖ Batardeau: digue faite de pieux, etc. ‖ (*blas.*) Pièce palissée, formée de pals aiguisés, enclavés les uns dans les autres. ‖ *Palizada con zarzos:* écrille: claie pour arrêter le poisson d'un étang.

* PALLAR, *v. a.* Dans les mines, faire le triage des minéraux, et séparer ce qu'il y a de plus riche.

* PALLON, *s. m.* La quantité d'or ou d'argent pur résultant de l'essai. ‖ Essai de l'or auquel on a ajouté un alliage d'argent.

* PALLETE, *s. m.* (*mar.*) Paillet baderne, sangle.

PALMA, *s. f.* Dattier, palmier: arbre. ‖ Palme: branche de palmier. ‖ (*fig.*) Palme: victoire, triomphe. ‖ Feuille de palmier. ‖ Paume de la main. ‖ V. *Palmito.* ‖ Sole du pied du cheval. ‖ *Palma indiana.* V. *Coco.* ‖ *Su alma en su palma.* V. *Alma.* ‖ *Palma sacarina:* areng: dattier de l'Inde. ‖ *Como por la palma de la mano:* très-facilement, comme avec la main. ‖ *Llano, liso, raso como la palma de la mano:* uni comme la paume de la main. ‖ *Llevarse la palma:* remporter la palme, la victoire, le prix. ‖ *Truer en palmas:* (*fig.*) complaire, favori-

ser en tout. ‖ *Andar en palmas :* être aimé de tout le monde.

PALMACRISTI, *s. f.* Palme de-Christ : plante.

PALMADA, *s. f.* Claque : coup du plat de la main. ‖ *Darse una palmada en la frente :* (*fig.*) faire tout ses efforts pour obtenir quelque chose. ‖ *Palmadas, pl.* Battemens de mains, en signe d'applaudissement, etc.

PALMADICA, ILLA, *s. f. dim.* de *Palmada.* Petit coup du plat de la main.

PALMADICA, *s. f.* Espèce de danse dans laquelle on choisit son danseur, en battant des mains.

PALMADITA, *s. f. dim.* de *Palmada.*

PALMAR, *s. m.* Lieu planté de palmiers. ‖ Croix ou croisée de chardons : instrument pour relever le poil du drap.

PALMAR, *adj. m. f.* De la grandeur d'un pan, ou de ce qui a rapport à cette mesure. ‖ Qui concerne le palmier ou la palme. ‖ Clair, évident, manifeste.

PALMAR, *v. a.* (*boh.*) Donner par force, contre son gré.

PALMAR, *v. n.* (*fam.*) Crever, mourir.

PALMARIO, RIA, *adj.* Clair, évident. V. *Palmar.*

PALMATORIA, *s. f.* Férule : petite palette pour frapper sur la main des écoliers en faute. ‖ Bougeoir : petit chandelier sans pied, et à manche.

PALMATORIADA, *s. f.* (*v.*) Coup donné avec la férule ou bougeoir.

PALMEADO, *p. p.* V. *Palmear.* ‖ *adj.* Applaudi par des battemens de mains. ‖ (*boh.*) Fouetté.

PALMEAR, *v. a.* (*boh.*) Fouetter un criminel.

PALMEAR, *v. n.* Frapper du plat de la main. ‖ Battre des mains, en signe d'applaudissement.

PALMEJARES, *s. m. pl.* Guirlandes ou guerlandes : pièces de bois cintrées qui fortifient et entretiennent la rondeur de la proue, etc.

PALMENTA, *s. f.* (*boh.*) Lettre qui annonce quelque nouvelle.

PALMENTERO, *s. m.* (*boh.*) Courrier ou facteur. V. *Correro, cartero.*

PALMERA, *s. f.* Palmier. V. *Palma.* ‖ *Palmera brasileña :* latanier : espèce de palmier d'Amérique.

PALMERO, *s. m.* Pèlerin qui revient de la Terre-Sainte. ‖ Celui qui soigne les palmiers.

PALMETA, *s. f.* Férule. V. *Palmatoria.* ‖ Coup sur la paume de la main, férule, etc.

PALMÍFERO, RA, *adj.* (*poés*) Qui abonde en palmiers.

PALMILLA, *s. f.* Drap bleuâtre qui se fabrique à Cuenca. V. *Plantilla.*

PALMITIESÓ, SA, *adj.* On le dit du cheval qui a les sabots droits et durs sur le devant.

PALMITO, *s. m. dim.* de *Palmo.*

PALMITO, *s. m.* Palmiste : espèce de palmier. ‖ V. *Palmo, rostro.* ‖ *Buen palmito :* joli visage. ‖ *Estar como un palmito :* (*fam.*) être joli, mignon, proprement vêtu.

PALMO, *s. m.* Palme : espèce de mesure. ‖ Jeu dans lequel un joueur ayant jeté une pièce de monnaie contre un mur, un autre en jette une seconde, et gagne si elle approche de la première à une palme de distance. ‖ Empan : sorte de mesure de la longueur des doigts écartés. ‖ Pan : mesure. ‖ *Dejar con un palmo de narices :* laisser avec un pied de nez. ‖ *No adelantar ó no ganar un palmo de tierra en alguna cosa :* (*fam.*) avancer très-peu dans une affaire. ‖ *Palmo á palmo :* (*fig.*) peu à peu, avec difficulté, pied à pied. ‖ *Palmo de tierra :* petit espace de terrain. ‖ *En un palmo de tierra :* en un très-petit espace. ‖ *Medir á palmos :* (*fig.*) savoir au juste la grandeur, la valeur d'une chose, en avoir une entière connaissance.

PALMOTEAR, *v. a.* V. *Palmear.*

PALMOTEO, *s. m.* Battement de mains. ‖ Coup donné du plat de la main, ou avec une férule.

PALO, *s. m.* Bâton. ‖ Bois. ‖ Bois de Campêche, de Brésil, etc. ‖ Busc : petit morceau de baleine ou de fer plat et droit dont les femmes se servent pour tenir en état leur corps de jupe. ‖ Coup de bâton. ‖ Gibet, potence. ‖ Couleur, au jeu de cartes. ‖ Queue d'un fruit. ‖ Queue de certains caractères, tels que le *p*, le *d*, etc ; ce qui excède le corps de la lettre. ‖ Perche pour les oiseaux de fauconnerie. V. *Alcándara.* ‖ (*blas.*) Pal : pièce honorable et perpendiculaire dans l'écu. ‖ (*fig.*) Surprise, indignation qu'excite un propos révoltant. ‖ (*fig.*) Touche : revers qui met à l'épreuve. ‖ Hamée : manche de l'écouvillon. ‖ *Palo de águila.* V. *Aloe.* ‖ *Palo de esteva.* V. *Esteva.* ‖ *Palo del águila.* V. *Aspalato.* ‖ *Palo de la rosa.* V. *Aspalato.* ‖ *Á palo seco :* (*mar.*) à sec, à mats et à cordes. ‖ *Palo de virar :* (*mar.*) aviron : sorte de rame de batelier. ‖ *El palo mayor :* le grand mât. ‖ *El palo de mesana :* le mât d'artimon. ‖ *Palo de ciego :* coup de bâton donné avec force. ‖ *Palo dulce :* réglisse. V. *Orozuz.* ‖ *Palo santo, palo de las Indias :* bois-saint, gayac : arbre. ‖ *Palo seco :* mât dont toutes les voiles sont serrées. ‖ *Alcalde de palo :* juge ignorant. ‖ *Andar el palo :* faire marcher le bâton : bâtonner. ‖ *Dar palo.* (*fig.*) On le dit d'une affaire qui a une issue contraire à celle qu'on attendait. ‖ *Estar del mismo palo :* être dans le même état, la même disposition qu'un autre, ne valoir pas mieux, etc. ‖ *Poner en un palo :* attacher au gibet ou au carcan. ‖ *Tener el mando y el palo :* avoir une autorité absolue. ‖ *Palos :* (*mar.*) mâts de vaisseau. ‖ *Palos de re-*

peto : mâts de rechange, mâts mis en réserve. || *No se dan palos de balde:* (*fam.*) on ne fait rien pour rien.

PALOMA, *s. f.* Pigeon, colombe : oiseau domestique. || Constellation méridionale. || Colombe. On le dit mystiquement du Saint-Esprit. || (*fig.*) Colombe : personne d'un caractère doux. || (*boh.*) Drap de lit. V. *Sábana.* || *Paloma torcaz ó zura* : biset : pigeon, ramier, pigeon demi-sauvage à chair brune. || *Paloma tripolina* : pigeon patu : qui a les pieds et les doigts couverts de plumes. || *Palomas, pl.* Vagues qu'on voit blanchir de loin, qui annoncent une tempête, etc.

PALOMADURAS, *s. f. pl.* (*mar.*) Couture de cueilles de voiles.

PALOMAR, *s. m.* Pigeonnier, colombier.

PALOMAR, *adj. m. f.* On le dit d'une ficelle plus déliée et plus torse que la ficelle ordinaire.

PALOMARIEGO, GA, *adj.* On le dit des colombes qu'on nourrit dans un pigeonnier, ayant l'habitude d'en sortir et d'y revenir.

PALOMEAR, *v. n.* Chasser aux pigeons.

PALOMERA, *s. f.* Lieu désert et ouvert à tous les vents. || Petit pigeonnier.

PALOMERÍA, *s. f.* Chasse aux pigeons.

PALOMERO, *adj.* Flèche ou trait d'arbalète.

PALOMICA, *s. f. dim.* de *Paloma.*

PALOMILLA, *s. f. dim.* de *Paloma.* Petit pigeon. || Fumeterre. V. *Fumaria.* || Épine du dos des chevaux, etc. || Voussure d'une selle, d'un bât. || Papillon provenu d'un insecte. || Cheval blanc comme une colombe. || Petite mouche blanche qui ronge l'orge. || Pointe saillante d'un bât. || Console pour porter une tablette, etc. || Crapaudine : pièce de fer en demi-cercle, sur laquelle porte l'essieu de certaines machines.

PALOMINA, *s. f.* Colombine : fiente de pigeon. || Fumeterre. V. *Fumaria.* || Espèce de raisin noir.

PALOMINO, *s. m. dim.* de *Palomo.* Pigeonneau : jeune pigeon. || Taches d'excrémens au bas de la chemise. || *Empanada de palominos* : tourte innocente.

* PALOMITA, *s. f. dim.* de *Paloma.* Colombelle : jeune colombe.

PALOMITO, *s. m. dim.* de *Palomo.* Pigeonneau : petit pigeon.

PALOMO, *s. m.* Pigeon, et surtout pigeon mâle. || (*boh.*) Simple, niais, sot. V. *Simple, necio.* || *Juan palomo* : homme inutile, qui n'est bon à rien.

PALON, *s. m.* (*blas.*) Espèce de guidon ou de bannière.

PALOR, *s. m.* Pâleur. V. *Palidez.*

PALOTADA, *s. f.* Coup de bâton. || *No dar palotada* : (*fig.*) ne réussir en rien, ou n'avoir pas encore commencé une chose dont on était chargé.

PALOTE, *s. m.* Petit bâton, baguette de tambour, etc. || *Palotes, pl.* Jambages : lignes droites que l'on fait faire d'abord aux enfans qui apprennent à écrire.

PALOTEADO, *s. m.* Danse dans laquelle les danseurs ont des baguettes qu'ils frappent les unes contre les autres. || Dispute où l'on en vient aux coups.

PALOTEADO, *p. p.* V. *Palotear.*

PALOTEAR, *v. n.* Faire du bruit avec des baguettes, les frapper les unes contre les autres. || (*fig.*) Parler beaucoup, disputer avec chaleur.

* PALOTEO, *s. m.* Cliquetis : bruit d'armes qui se choquent.

PALPABLE, *adj. m. f.* Palpable : sensible au tact. || Palpable, clair, évident.

PALPABLEMENTE, *adj.* Clairement, évidemment, palpablement.

PALPADO, *p. p.* V. *Palpar.*

PALPADURA, *s. f.* V. *Palpamiento.*

PALPAMIENTO, *s. m.* Attouchement, maniement : l'action de toucher, de manier.

PALPAR, *v. a.* Toucher, manier. || Tâtonner : tâter avec les mains. || (*fig.*) Voir, connaître clairement, toucher au doigt. || *Palpar la ropa* : tâter, manier comme font les moribonds, être à l'agonie. || Ne savoir à quoi se résoudre.

PÁLPEBRA, *s. f.* Paupière. V. *Párpado.*

PALPITACION, *s. f.* Palpitation : battement, mouvement du cœur, surtout déréglé et inégal. || Agitation : tremblement intérieur et involontaire de quelque partie du corps.

PALPITANTE, *p. a.* V. *Palpitar.* Palpitant.

PALPITAR, *v. n.* Palpiter, se mouvoir, surtout d'un mouvement déréglé et fréquent, en parlant du cœur. || On le dit des parties agitées par un tremblement intérieur et involontaire.

PALPOS, *s. m. pl.* Palpes, antennules : appendices articulées qu'on remarque aux mâchoires d'un grand nombre d'insectes, et dont l'usage est suffisamment indiqué par le nom lui-même.

PALTA, *s. f.* Paltas : fruit d'Amérique, semblable à la poire de bon-chrétien.

PALTO, *s. m.* Avocat, bois-d'ania des Français : arbre qui produit les paltas.

PALUDAMENTO, *s. m.* Manteau brodé d'or des anciens empereurs romains.

PALUDE, *s. f.* (*inus.*) Lagune, marais. V. *Laguna.*

PALUDOSO, SA, *adj.* Marécageux.

PALUMBARIO, *adj.* On le dit du faucon qui chasse les pigeons ramiers.

PALURDO, DA, *adj.* Balourd, grossier, rustre.

PALUSTRE, *adj. m. f.* De marais, de marécage.

PALUSTRE, *s. m.* Truelle de maçon.

PALLADO, *p. p.* V. *Pallar.*

PALLAR, *v. a.* Extraire la partie la plus pure des minerais.

PALLON, *s. m.* La quantité de métal avec laquelle on détermine le titre.

PALMA, *s. f.* Vétille.

PAMPANA, *s. f.* Pampre : feuille de vigne attachée à la branche. ‖ *Al caer de la pámpana.* V. *Al caer de la hoja*, au mot *caer.* ‖ *Tocar, ó zurrar la pámpana :* châtier quelqu'un.

PAMPANADA, *s. f.* Suc de pampres, employé en guise de verjus.

PAMPANAGE, *s. m.* Amas de pampres. ‖ (*fig.*) Ornemens excessifs et superflus.

PAMPANICO, ILLO, ITO, *s. m. dim.* de *Pámpano.*

PAMPANILLA, *s. f.* Espèce de ceinture de pampres, qui sert aux Indiens à cacher leur nudité.

PÁMPANO, *s. m.* Pampre : branche de vigne avec ses feuilles.

PAMPANOSO, SA, *adj.* Couvert de pampres. ‖ Gemmipare : qui produit des bourgeons.

PAMPIROLADA, *s. f.* Sauce faite avec de l'eau, de l'ail et du pain pilé. ‖ (*fig. fam.*) Sottise, impertinence.

PAMPLILLA, *s. f.* Plante : espèce de pariétaire.

PAMPLINA, *s. f.* Lentille-d'eau. V. *Lenteja acuática.* ‖ Oreille-de-rat. V. *Oreja de raton.* ‖ (*fig.*) Chose facile, de peu d'importance. ‖ *Con buena pamplina se nos viene :* vous nous venez compter des coquesigrues. ‖ *Pamplinas :* lanternes, fadaises, impertinences.

*PAMPLONA, *s. f.* (*géog.*) Pampelune : ville d'Espagne.

PAMPLONES, SA, *adj.* et *s.* De Pampelune.

PAMPORCINO, *s. m.* Pain-de-pourceau, cyclame d'Europe : plante purgative de la famille des orobranchoïdes.

PAMPOSADO, DA, *adj.* (*inus.*) Lâche, paresseux.

PAMPRINGADA, *s. f.* Rôtie à la graisse. V. *Pringada.* ‖ Chose futile, peu importante, ou hors de propos.

PAN, *s. m.* Pain : aliment fait avec de la farine. ‖ Pâte pour la pâtisserie. ‖ (*fig.*) Pain de sucre, de savon, etc. ‖ (*fig.*) Pain, nourriture, subsistance. ‖ Blé. ‖ *Gal.* Tous les grains dont on fait du pain, le froment excepté. ‖ Blé et autres grains sur pied. ‖ Pain : matière du sacrement de l'Eucharistie. ‖ Pain : nourriture de l'âme. ‖ Pain à chanter : pain sans levain pour les hosties, etc. ‖ Feuille d'or ou d'argent battu. ‖ *Pan moreno :* pain noir. ‖ *Pan bajo :* pain chaland : pain gros, blanc et massif. ‖ *Pan sentado ó duro :* pain rassis : qui n'est pas tendre. ‖ *Pan de cera virgen :* marquette : pain de cire vierge. ‖ *Azúcar en pan :* pain de sucre : une certaine masse de sucre. ‖ *Pan aflorado.* V. *Pan floreado*, au mot *floreado.* ‖ *Pan ácimo :* pain azime, pain sans levain. ‖ *Pan bendito :* pain bénit. ‖ *Pan de la boda :* caresses que se font les premiers jours les nouveaux mariés. ‖ *Pan de municion :* pain de munition pour les soldats. ‖ *Pan de perro :* pain pour les chiens. ‖ Châtiment infligé, dommage fait à quelqu'un. ‖ *Pan de poya :* pain que retient pour son salaire le fermier d'un four banal. ‖ *Pan fermentado :* pain levé. ‖ *Pan leudo :* pain qui a pris son apprêt, qui est prêt à être mis dans le four. ‖ *Pan mal conocido.* (*fig. fam.*) Reproche fait à un ingrat. ‖ *Pan ó vino.* Sorte de jeu de croix ou pile : on fait tourner en l'air une pierre, etc., dont on a mouillé un côté qu'on appelle *vino*, et l'autre *pan.* ‖ *Pan perdido :* (*fig.*) homme qui abandonne sa maison pour courir le monde. ‖ *Pan pintado :* pain pour les noces, etc. On le peint de diverses couleurs. ‖ *Pan porcino.* V. *Pamporcino.* ‖ *Pan por mitad.* Manière d'affermer un domaine en partageant le blé et l'orge. ‖ *Pan por pan, vino por vino :* clairement, sans détour. ‖ *Pan y agua :* somme assignée dans les ordres militaires à chaque chevalier pour sa nourriture. ‖ Pénitence, jeûne au pain et à l'eau. ‖ *Pan y callejuela :* liberté entière donnée à quelqu'un de s'en aller. ‖ *Pan y pan con ello, y pan para comello.* On le dit de deux choses parfaitement semblables : bonnet blanc et blanc bonnet. ‖ *Pan y quesillo :* bourse-à-berger, tabouret : plante. ‖ *Pan de proposicion :* pain de proposition, que les Juifs offraient tous les jours de sabbat dans le tabernacle. ‖ *Á pan y cuchillo.* V. *Cuchillo.* ‖ *Á pan y manteles.* On le dit d'un homme qui en entretient un autre à ses dépens. ‖ *Comer el pan de los niños :* être très-vieux, vivre trop long-temps. ‖ *Del pan y del palo.* On le dit d'une sévérité tempérée par un mélange de douceur. ‖ *Dure lo que durare como cuchara de pan :* il faut jouir d'un bien présent sans s'inquiéter de sa durée. ‖ *No comer el pan de balde :* gagner son pain par son travail. ‖ *No comer pan :* (*fig.*) ne coûter rien à entretenir. ‖ *No haber pan partido :* être étroitement unis, vivre en parfaite intelligence. ‖ *Poder comer el pan con cortezas :* n'être plus enfant, avoir de l'expérience. ‖ *Repartirse como pan bendito :* se distribuer par petites portions. ‖ *Tanto pan como queso :* par égales portions, avec proportion, égalité. ‖ *Tortas y pan pintado.* (*fam.*) Manière d'annoncer que le mal qu'on endure n'est rien, en comparaison de celui qu'on doit craindre : vous en verrez bien d'autres, vous n'êtes pas au bout de votre rouleau.

*PANA, *s. f.* Velours de coton. ‖ *Panas, pl.* (*mar.*) Semelles, planches en semelle pour aller à la bouline.

PANACE, *s. f.* Panacées : espèces de plantes célèbres par leurs vertus.

PANACEA, *s. f.* Panacée : remède universel.

PANADEADO, *p. p.* V. *Panadear.*

PANADEAR, *v. a.* Faire du pain de son blé pour le vendre.

PANADERÍA, *s. f.* Art du boulanger. ‖ Boulangerie : lieu où l'on fait le pain. ‖ Boutique de boulanger.

PANADERO, RA, *s.* Boulanger. ‖ *Mal panadero* : gâte-pâte : mauvais boulanger.

PANADIZO, *s. m.* Panaris : tumeur flegmoneuse au bout des doigts. ‖ (*fam.*) Homme pâle, infirme, valétudinaire.

PANAL, *s. m.* Rayon, gâteau de miel. ‖ (*fig.*) Pain de sucre *rosado*, en forme de rayon de miel. V. *Azúcar rosado*, au mot *Azúcar*. ‖ Chose qui flatte le goût, les sens. ‖ *Panal de miel* : gaufre, rayon de miel, gâteau de miel.

PANARIZO, *s. m.* Panaris.

PANARRA, *s. m.* Simple, sot, lourdaud. ‖ Goinfre, glouton qui ne pense qu'à boire et à manger.

PANÁTICA, *s. f.* Provision de pain.

PANCADA, *s. f. Gal.* Coup de pied. ‖ Ventes de menues marchandises en gros, par des personnes commises à cet effet.

PANCARPIA, *s. f.* Couronne de diverses fleurs.

PANCERA, *s. f.* Partie de la cuirasse qui couvre le ventre.

PANCHO, *s. m.* (*fam.*) Bedaine, panse, ventre. V. *Panza.* ‖ *Llenar el pancho* : farcir sa bedaine.

***PANCRACIA**, *s. f.* Pancrace. Nom que les Grecs donnaient aux cinq exercices gymniques qui se pratiquaient dans les fêtes et les jeux ; savoir : le pugilat, la lutte, le disque, la course et la danse.

***PANCRACIO**, *s. m.* (*n. p.*) Pancrace.

PANCRÁTICO, CA, *adj.* Pancréatique : qui appartient au pancréas.

PANCRÉAS, *s. m.* (*anat.*) Pancréas : corps glanduleux derrière le fond de l'estomac.

PANCREÁTICO, CA, *adj.* V. *Pancrático.*

PANDADO, *p. p.* V. *Pandar.*

PANDAR, *v. a.* (*boh.*) Arranger, préparer les cartes pour tromper au jeu.

PANDEAR, *v. n.* Plier, faire ventre, se déjeter.

PANDECTA, *s. f.* Livre de marchand où sont écrits par ordre alphabétique les noms des débiteurs, etc. ‖ *Pandectas*, *pl.* Pandectes : recueil des décisions des anciens jurisconsultes romains.

PANDEO, *s. m.* Courbure légère d'une chose vers son milieu.

PANDERADA, *s. f.* Multitude, assemblage de tambours de basques. ‖ Coup d'un de ces tambours. ‖ (*fig.*) Sottise, impertinence.

PANDERAZO, *s. m.* Coup de tambour basque. V. *Pandero.*

PANDERETE, *s. m. dim.* de *Pandero*. Petit tambour de basque. ‖ (*boh.*) Filoutage au jeu de cartes.

PANDERETEAR, *v. h.* Jouer du tambour de basque. ‖ Danser au son de cet instrument.

PANDERETEO, *s. m.* L'action de jouer du tambour de basque. ‖ Fête, danse au son de cet instrument.

PANDERETERO, *s. m.* Joueur de tambour de basque.

PANDERILLO, *s. m. dim.* de *Pandero*.

PANDERO, *s. m.* Tambour de basque. ‖ (*fig.*) Grand parleur qui ne dit que des sottises. ‖ Comète. V. *Cometa.* ‖ *En buena mano está el pandero* : l'affaire est en bonne main.

PANDILLA, *s. f.* Brigue, ligue, complot pour tromper quelqu'un. ‖ *Traer á alguno á su pandilla* : attirer quelqu'un à sa cordelle.

PANDILLERO, *s. m.* V. *Pandillista.*

PANDILLISTA, *s. m.* Brouillon, factieux, cabaleur.

PANDO, DA, *adj.* Courbé légèrement vers le milieu. ‖ Lent, en parlant d'un fleuve ; tranquille, flegmatique, en parlant d'une personne.

PANDORGA, *s. f.* Concert de divers instrumens de musique. ‖ (*fam.*) Grosse femme replète, pesante. ‖ Comète.

PANDURRIA, *s. f.* (*v.*) V. *Bandurria.*

PANECILLO, CITO, *s. m. dim.* de *Pan*. Miche : petit pain. ‖ (*fig.*) Chose qui en a la forme, semence de mauve, etc.

PANEGÍRICO, CA, *s.* Panégyrique : discours, poëme à la louange. ‖ Panégyrique : tout ce qu'on dit à la louange de quelqu'un. ‖ *Hacer el panegírico* : (*fig.*) louanger, donner des louanges.

PANEGIRISTA, *s. m.* Panégyriste : celui qui fait un panégyrique. ‖ (*fig.*) Panégyriste : personne qui en loue une autre.

PANELA, *s. f.* (*blas.*) Petit écusson, en forme de cœur, à champ de gueules, qui se met dans les quartiers de l'écu principal.

PANERA, *s. f.* Grenier pour le blé. ‖ Grand mannequin pour le pain et la farine.

PANES, *s. m. pl.* Faunes, satyres : monstres fabuleux des bois et des montagnes.

PANETAS, *s. f. pl.* (*mar.*) V. *Pana.*

PANETELA, *s. f.* Panade : espèce de soupe faite avec du pain émié.

PANETERÍA, *s. f.* Paneterie : lieu où l'on distribue le pain chez le roi.

***PANETERO**, *s. m.* Panetier : officier qui fait distribuer le pain chez le roi, etc.

***PANFILIO**, *s. m.* (*n. p.*) Panphile.

PÁNFILO, *s. m.* Homme lent, mou, nonchalant. ‖ Jeu qui consiste à éteindre,

en prononçant le mot *Pánfilo*, une bougie qu'on fait passer rapidement devant la bouche.

PANIAGUADO, *s. m.* Commensal. ‖ (*fig.*) Camarade, compagnon, ami intime, partisan déclaré.

PÁNICO, CA, *adj.* Panique. On le dit d'une terreur subite et sans fondement.

PANÍCULO, *s. m.* (*anat.*) Panicule : membrane charnue qui enveloppe les muscles, etc.

PANIEGO, GA, *adj.* Grand mangeur de pain. ‖ Terre qui donne beaucoup de blé.

PANIEGO, *s. m.* Sac à mettre du charbon.

PANIFICADO, *p. p.* V. *Panificar.*

PANIFICAR, *v. n.* Défricher un terrain, le mettre en culture.

PANILLA, *s. f.* Mesure d'huile qui en contient un quarteron.

PANIZO, *s. m.* Panis, panicum : espèce de millet.

PANLARGO, GA, *adj.* On le dit des chevaux qui allongent le pas.

PANOJA, *s. f.* Épi de panis.

PANTALLA, *s. f.* Garde-vue : plaque de métal, châssis de taffetas, etc., qu'on met devant une lampe, etc. ‖ (*fig.*) Tout ce qui empêche de voir, de se chauffer : écran, etc. ‖ (*fig.*) Personne qui agit pour une autre ; prête-nom, etc. ‖ *Pantalla de chimenea* : écran pour garantir du feu.

PANTALON, *s. m.* Pantalon.

PANTANO, *s. m.* Marais, bourbier, mare d'eau. ‖ (*fig.*) Bourbier : embarras dont on a peine à se tirer.

PANTANOSO, SA, *adj.* Bourbeux, marécageux. ‖ Difficile, épineux, embarrassant. ‖ (*agr.*) Éveux. On le dit du terrain qui retient l'eau.

PANTEON, *s. m.* Panthéon : temple de Rome consacré à tous les dieux.

PANTERA, *s. f.* Luberne, panthère : bête féroce.

*PANTÓGRAFO, *s. m.* Singe, pantographe : instrument pour copier mécaniquement, sans qu'il soit nécessaire de connaître le dessin.

PANTÓMETRA, *s. f.* Pantomètre, compas de proportion.

PANTOMIMA, *s. f.* Pantomime.

PANTOMIMO, *s. m.* Pantomime : acteur qui exprime tout par des gestes.

*PANTOQUE, *s. m.* (*mar.*) Le plan et la courbure des varingues principales.

PANTORRILLA, *s. f.* Mollet : gras de la jambe.

PANTORRILLERA, *s. f.* Chaussette à mollet.

PANTORRILLUDO, DA, *adj.* Qui a de gros mollets.

PANTUFLAZO, *s. m.* Coup de pantoufle.

PANTUFLO, *s. m.* Pantoufle : espèce de chaussure.

PANZA, *s. f* Panse, ventre. ‖ Ventre : partie renflée d'un pot, d'un flacon. ‖ *Panza al trote* : parasite, écornifleur. ‖ *Panza de oveja* : (*fam.*) parchemin sur lequel on écrit les lettres des gradués dans les universités. ‖ *Panza en gloria* : (*fam.*) homme lent, flegmatique, que rien n'émeut. ‖ *Debo no rompe panza* : (*fam.*) les dettes ne tuent pas.

PANZADA, *s. f.* Coup donné avec le ventre. ‖ L'action de remplir sa panse, de se gorger de nourriture. ‖ *Darse una panzada* : bien emplir sa panse.

PANZON, *s. m.* Pansu, ventru, gros bedon : personne à grosse panse.

PANZUDO, DA, *adj.* Pansu, qui a une grosse panse.

PAÑAL, *s. m.* Couche : linge dont on enveloppe les petits enfans. ‖ (*inus.*) Toile qui sert d'enveloppe. ‖ Pan de chemise : sa partie inférieure et pendante. ‖ *Pegarse el pañal* : (*fig.*) s'affectionner fortement à quelqu'un. ‖ *Pañales, pl.* Maillot, couches et langes d'enfant au berceau. ‖ Enfance. ‖ (*fig.*) Premiers principes d'éducation. ‖ *Estar en pañales* : (*fam.*) avoir une faible connaissance de quelque chose.

PAÑALON, *s. m. augm.* de *Pañal.* Grande couche, etc. ‖ Homme qui a toujours sa chemise pendante hors de sa culotte.

PAÑERO, *s. m.* Marchand drapier.

PAÑETES, *s. m. pl.* Caleçons de toiles. ‖ Linge qu'on attache à la ceinture des crucifix. ‖ (*mar.*) Frises.

PAÑITO, *s. m. dim.* de *Paño.* Petit morceau de drap.

PAÑIZUELO, *s. m. dim.* de *Pañuelo.* Petit mouchoir de poche.

PAÑO, *s. m.* Drap : étoffe de laine. ‖ (*fig.*) Toute sorte d'étoffe. ‖ Lé : largeur d'une étoffe entre ses lisières. ‖ Tapis, tapisserie. ‖ Morceau d'étoffe, de toile, etc. ; linge pour les plaies. ‖ Tache naturelle sur le corps et surtout au visage : envie. ‖ Taie dans les yeux, ou rougeur que cause une trop grande abondance de sang, etc. ‖ Tache qui ternit un miroir, paille dans un diamant, etc. ‖ Voile de navire. ‖ *Paño de bacin* : torche-cul. ‖ *El buen paño en el arca se vende* : à bon vin point d'enseigne. ‖ *Paño catorceno* : sorte de drap grossier. ‖ *Paño de cáliz* : voile : morceau d'étoffe avec quoi on couvre le calice. ‖ *Paño de manos* : essuie-main. ‖ *Paño de mesa* : linge de table. ‖ *Paño de púlpito* : pièce d'étoffe qu'on met sur le devant de la chaire les jours de sermon. ‖ *Paño de que cortar* : (*fig.*) chose abondante dont on peut disposer. ‖ *Paño de tumba* : drap mortuaire. ‖ *Al paño* : levez la toile. Expression de théâtre. ‖ *Como oro en paño.* On le dit pour marquer le soin qu'on prend d'une chose, le cas qu'on en fait. ‖ *Paños, pl.* Habits, vêtemens. ‖ *Paños calientes* : (*fig.*) soins, peines qu'on se donne pour presser quelqu'un d'agir, ou pour mo-

dérer sa trop grande rigueur et sa sévérité. || *Paños de corte :* tapis dont on garnit les appartemens en hiver. || *Paños de excusa :* (*v.*) robe de chambre. || *Paños menores:* habillemens de nuit.

PAÑOL, *s. m.* (*mar.*) Soute : retranchement à fond de cale pour enfermer la poudre, le biscuit, etc.

PAÑOSO, SA, *adj.* Vêtu de haillons, de guenilles.

PAÑUELO, *s. m.* Mouchoir de poche.

PAPA, *s. m.* Pape : chef de l'église universelle. || Papa. Nom que les enfans donnent à leur père. || Bouillie pour les enfans ; et, par extension, soupe, panade, etc. || Toute espèce d'aliment. || *Papas, pl.* Papas, batate ou patate : espèce de plante ou de racine du Pérou. || (*fam.*) Sorte de bouillie. V. *Gachas.*

PAPACOTE, *s. m.* V. *Cometa.*

PAPADA, *s. f.* Double menton. || *Papada de buey :* fanon : peau qui pend sous la gorge du taureau.

PAPADGO, *s. m.* (*v.*) V. *Papado.*

PAPADILLA, *s. f.* Partie charnue au-dessous du menton.

PAPADO, *s. m.* Papauté : dignité de pape.

PAPAFIGO, *s. m.* Becfigue : oiseau.

PAPAGAYA, *s. f.* (*fam.*) Perroquet femelle.

PAPAGAYO, *s. m.* Perroquet : oiseau. || Espèce de tulipe panachée. || (*bot.*) Délateur. V. *Soplon.* || Sorte de poisson. || *Hablar como el papagayo :* parler comme un perroquet, sans savoir ce qu'on dit.

PAPAHIGO, *s. m.* Oreille d'un bonnet qu'on tire sur les joues. || Becfigue. V. *Papafigo.* || Voile de perroquet.

PAPAHUÉVOS, *s. m.* (*fam.*) V. *Papanátas.*

PAPAL, *adj. m. f.* Papal, qui appartient au pape. || *Iglesia papal :* église dont toutes les prébendes sont à la nomination du prélat. || *Zapatos papales :* claques, mules : espèce de sandales qu'on met par-dessus les souliers.

PAPALINA, *s. f.* Bonnet à oreilles.

PAPALMENTE, *adv.* Comme pape, d'autorité papale.

PAPAMOSCAS, *s. m.* Attrape-mouche : oiseau.

PAPANÁTAS, *s. m. And.* Homme à nasardes : niais, simple, facile à tromper.

PAPANDUJO, JA, *adj.* (*pop.*) Mou, trop mûr On dit blette en parlant d'une poire.

PAPAR, *v. a.* Manger, sans mâcher, de la bouillie, de la soupe, etc. || (*fam.*) Manger. V. *Comer.* || Faire peu d'attention aux choses qui en méritent, les regarder à peine. || *Papar moscas ó viento :* (*fig.*) regarder la bouche béante, bayer aux corneilles, gober les mouches. || *Pápenle dúelos.* (*bad.*) On le dit pour reprocher à quelqu'un son indolence et son insouciance.

PAPARO, *s. m.* Jobelin, paysan, badaud, ignorant que tout étonne.

PAPARRÁBIAS, *s. f.* (*fam.*) Homme colérique, qui se fâche aisément.

PAPARRASOLA, *s. f.* Fantôme dont on fait peur aux enfans qui pleurent.

* PAPARRUCHA, *s. f.* Colonnerie, sottise, impertinence.

PAPASAL, *s. m.* Jeu d'enfans qui s'amusent à faire des raies dans la cendre ; lorsqu'un des joueurs est en faute, on le frappe sous le menton avec un nouet de cendre, qui s'appelle aussi *papasal.* || (*fig.*) Fainéant, batteur de pavé.

PAPAZ, *s. m.* Nom qu'on donne sur les côtes d'Afrique, aux prêtres chrétiens.

PAPAZGO, *s. m.* Papauté. V. *Papado.*

PAPEL, *s. m.* Papier : feuille artistement composée pour écrire, etc. || Billet d'avis, etc. || Écrit, discours, traité. || Papier dans lequel on plie ou l'on enveloppe quelque chose. || (*fig. poés.*) Toute chose sur laquelle on peut écrire. || Tronc d'arbre, etc. || Rôle de comédie. || (*fig.*) Homme qui joue un rôle, qui tient un rang distingué. || *Papel azul :* papier de couleur. || *Papel jaspeado :* papier marbré : papier qui imite le marbre. || *Papel de estraza :* strasse, papier brouillard, gros papier. || *Papel de culebrilla ó de seda :* papier serpente : sorte de papier très-transparent. || *Embarrar papel :* brouiller ou gâter du papier. || *Papel en derecho :* salvations : écritures en réponse. || *Embarrador de papel :* gâte-papier : mauvais auteur. || *¡ Buen papel haceis !* vous jouez un gentil personnage ! || *Hacer papel ó figura :* jouer un rôle. || *Hacer ó representar un papel ó personage :* jouer un rôle, représenter un personnage, en parlant des acteurs. || *Papel blanco :* papier blanc, où il n'y a rien d'écrit. || *Papel de marca mayor :* grand papier. || *Papel de marquilla :* papier moyen. || *Papel mojado :* papier mouillé. || (*fig.*) Écrit inutile où la question n'est pas traitée. || *Papel moneda :* papier monnaie. || (*fig.*) Chose futile, sans solidité. || *Papel sellado :* papier timbré. || *Papeles, pl.* Gestes, mines, postures. || *Tener buenos papeles :* avoir de bons titres, de bons certificats. || (*fig.*) Avoir raison. || *Traer los papeles mojados :* (*fig.*) débiter de fausses nouvelles, avancer des choses sans fondement.

PAPELEAR, *v. n.* Paperasser : remuer, feuilleter ses papiers.

* PAPELEJO, *s. m.* Brochure : petit ouvrage de peu de feuilles ou de valeur.

PAPELERA, *s. f.* Secrétaire : bureau à fermer des papiers. || Multitude, grand nombre de papiers.

PAPELERÍA, *s. f.* Paperasses : vieux papiers sans ordre.

PAPELERO, *s. m.* Papetier : ouvrier qui fait le papier, marchand de papier.

(*fig.*) Comédien : hypocrite qui affecte des sentimens qu'il n'a pas.

PAPELÉTA, *s. f.* Morceau de papier où l'on note quelque chose. || Billet d'avis, etc. || Cornet de papier, surtout si l'on y enferme de l'argent. || Gazetin : petite gazette manuscrite.

PAPELILLO, *s. m. dim.* de *Papel.*

PAPELINA, *s. f.* Coupe. || Papeline : étoffe moitié soie et moitié fleuret.

PAPELISTA, *s. m.* Homme qui manie des papiers, qui s'y connaît : procureur, etc.

PAPELITO, *s. m. dim.* de *Papel.*

PAPELON, *s. m. augm.* de *Papel.* Écrit diffus et prolixe. || Carton. || (*fam.*) Faiseur d'embarras : homme qui se donne une importance ridicule.

PAPELONADO, adj. (blas.) Papelonné. On le dit d'un écu chargé d'une espèce d'écaille.

PAPERA, *s. f.* Goître : tumeur spongieuse à la gorge.

PAPERO, *s. m.* Pot où l'on fait de la bouillie pour les enfans.

PAPIALBILLO, *s. m.* Espèce de furet.

PAPILLA, *s. f.* Bouillie pour les petits enfans. || (*fig.*) Cajolerie, ruse, artifice. || *Dar papilla á alguno* : (*fig.*) donner de la galantine : en faire accroire.

PAPILLO, *s. m. dim.* de *Papo.*

PAPION, *s. m.* Ceb ou cef. V. *Cefo.*

PAPIRO, *s. m.* Papyrus : plante d'Égypte, qui servait de papier.

PAPIROLADA, *s. f.* V. *Papirotada.*

PAPIROTADA, *s. f.* Coup du plat de la main sur le chignon ou sur le visage.

PAPIROTE, *s. m.* Croquignole, chiquenaude. || *Dar papirotes* : croquignoler : donner des croquignoles.

*PAPISMO, *s. m.* Papisme. Nom odieux que les protestans donnent à la religion catholique.

PAPISTA, *s. m. f.* Papiste. Nom donné par les Protestans aux Catholiques.

PAPO, *s. m.* Partie charnue sous le menton. || Jabot : poche des oiseaux sous la gorge. || Goître. V. *Papera.* || Fanon : peau qui pend sous la gorge du bœuf. || Nourriture qu'on donne en une fois aux oiseaux de fauconnerie : gorgée. || *Papo de viento.* (*mar.*) On le dit lorsque avec beaucoup de vent, on fait petites voiles pour aller moins vite et plus sûrement. || *Estar en papo de buitre.* (*fig.*) On le dit d'une chose tombée entre les mains d'une personne qui ne la rendra jamais. || *Hablar de papo* : parler avec hauteur, présomption. || *Hablar, ó poner papo á papo* : dire en face et hardiment ce qu'on pense. || *Papos, pl.* Garniture de robe en falbalas plissés en coquilles, en ondes. || (*v.*) Coiffure de femme avec des boucles qui tombent sur les oreilles. || Fleur du cresson.

PAPUDO, DA, *adj.* Qui a la gorge grosse, goîtreux, etc. || Qui a un gros jabot, en parlant des oiseaux.

PAPUJADO, DA, *adj.* On le dit des oiseaux, et surtout des poules, qui ont le jabot charnu et couvert de plumes. || (*fig.* Saillant, relevé, renflé.

PÁPULA, *s. f.* (*méd.*) Bouton : petite tumeur qui vient à la gorge : espèce d'écrouelles.

PAQUEBOTE, *s. m.* Paquebot : vaisseau de passage pour les lettres, etc.

PAQUETE, *s. m.* Paquet : assemblage de papiers, lettres, etc.

PAR, *s. m.* Paire : deux choses de même espèce. || Paire : couple. || Pair. Titre de dignité en Angleterre, etc. || Blochet : pièce de bois sur les sablures. || *Sin par* : incomparable, nompareil, sans pareil, à qui, à quoi rien ne peut être comparé. || *Pares, pl.* Placenta. V. *Placenta.* || Arbalétiers ou arbalétriers : pièce de charpente qui soutient la couverture. || *Á pares* : par paires, de deux en deux. || *Jugar á pares y nones* : jouer à pair ou non. || *A la par* : ensemble, de compagnie : ou en même temps. || Également : sans distinction, de pair. || (*com.*) Au pair, gratuitement, sans rien exiger de part et d'autre. || *A par* : auprès, à côté. || À l'instar, comme, de même que. || *De par en par* : les portes, les fenêtres entièrement ouvertes. || (*fig.*) À découvert, sans embarras, sans obstacle. || *Ir á la par* : être de moitié, de société avec quelqu'un, aller de pair.

PAR, *adj. m. f.* Pair, égal, semblable. || Pair. On le dit d'un nombre divisible par deux, sans fractions.

PAR, *adv.* Auprès, tout contre. || *Par Dios, ó par diez* : par Dieu, parbleu : jurement.

PARA, *prép.* Qui marque le motif, la cause finale, la destination. Pour. || Pour, à cause de. || Vers. || Pour, en échange de. || Pourquoi, c'est pourquoi. || *Para*, précédé du verbe *estar*, et suivi de l'infinitif d'un autre verbe, signifie être prêt à, être sur le point de. || Joint à la particule *con*, il indique comparaison. Ex. : *¿ Quien es vm. para conmigo ?* qui êtes-vous auprès de moi? || *¿ Para eso ?* pour cela ? pour si peu de chose ? || *Para esta.* Menace qu'on fait en portant l'index le long du nez : tu me le paieras. || *¿ Para que ?* pourquoi ? pour quelle raison ? || *Para siempre* : pour toujours. || *Sin que, ni para que* : sans raison, sans motif. || *Para que vm. lo sepa* : afin que vous le sachiez || *Para con* : envers, à l'égard de.

PARABIEN, *s. m.* Félicitation, compliment de congratulation.

PARABIENERO, *s. m.* (*fam.*) Celui qui félicite.

PARÁBOLA, *s. f.* (*géom.*) Parabole : similitude, allégorie qui renferme quelque

moralité. || Parabole : une des sections coniques.

PARABOLANO, *s. m.* Celui qui parle par paraboles.

PARABÓLICO, CA, *adj.* Parabolique : qui renferme quelque parabole ou allégorie. || Parabolique : qui appartient à la courbe appelée parabole.

PARACLETO, *s. m.* Paraclet, le Saint-Esprit.

PARÁCLITO, *s. m.* V. *Parácleto.*

PARACRONISMO, *s. m.* Parachronisme : anachronisme qui recule la date d'un fait.

PARADA, *s. f.* Station, séjour. || Lieu où l'on s'arrête. || Fin, terme, borne. || Pause, surtout dans la musique. || Endroit où l'on rassemble les troupeaux. || Relais. || (*v.*) Nombre, quantité de choses préparées pour quelque fin. || Levée, etc. pour resserrer le cours de l'eau destinée à un moulin, etc. || Couche : somme qu'on met sur une carte. || Étalage : ajustement, parure. || Échoppe : petite boutique en appentis. || Parade : montre que font sur la place les troupes qui vont monter la garde. || (*man.*) Parade : arrêt d'un cheval qu'on manie. || *Parada doble de lo que se ha ganado el juego :* paro i : l'action de doubler sa mise après l'avoir gagnée. || *Parada de un perro :* arrêt : l'action du chien qui arrête. || *Hacer parada :* faire une station : se reposer quelque temps. || *Corrida de caballo, y parada de borrico.* On le dit d'un homme qui commence avec ardeur, et qui se ralentit tout à coup.

PARADERA, *s. f.* Vanne : porte de bois pour retenir ou laisser échapper l'eau d'un moulin.

PARADERO, *s. m.* Lieu où l'on s'arrête. || (*fig.*) Fin, terme, borne. || *Paradero de los carros :* endroit où l'on revient toujours après avoir erré de côté et d'autre.

PARADETA, *s. f. dim.* de *Parada.* V. *Paradilla.* || *Paradetas, pl.* Danse espagnole, coupée par de courts repos en cadence.

PARADIGMA, *s. f.* (*gram.*) Paradigme, exemple, modèle. V. *Egemplo, egemplar.*

PARADILLA, *s. f. dim.* de *Parada.* Petit séjour, petite pause.

PARADISLERO, *s. m.* Chasseur à l'affût. || (*fig.*) Personne qui est à la quête des nouvelles, ou qui en invente.

PARADO, *p. p.* V. *Parar.* || *adj.* Mou, lent, paresseux, indolent. || Oisif, desœuvré. || *Á lo bien parado.* On le dit d'un homme qui laisse perdre, gâter une chose qui peut encore servir, pour en avoir une neuve. || *Coche parado :* (*fig.*) balcon : fenêtre qui donne sur une place, sur une rue passagère. || *Lo mejor parado :* ce qu'il y a de mieux, l'élite. || *Tener el alma parada :* ne pas faire usage de sa raison, de son esprit, etc. || *Ser una alma parada :* avoir un cœur de glace, un cœur insensible. || *Quedar parado :* s'arrêter, cesser d'aller, de marcher, de faire.

PARADOJA, *s. f.* Paradoxe : proposition contraire à l'opinion commune.

* PARADÓJICO, CA, *adj.* Paradoxal : qui tient du paradoxe, qui aime le paradoxe.

* PARADOJISMO, *s. m.* Paradoxisme : figure de rhétorique.

PARADOJO, JA, *adj.* V. *Paradójico.*

PARADOR, RA, *s.* Qui s'arrête au signe : obéissant, surtout en parlant d'un cheval. || Joueur qui couche gros jeu. || Grande hôtellerie où l'on admet les charrois.

* PARADURA, *s. f.* (*mar.*) Gabord.

PARAFERNALES, *adj. pl.* Paraphernaux. On le dit des biens que la femme se réserve, qui ne font pas partie de sa dot.

PARAFRASEADO, *p. p.* V. *Parafrasear.*

PARAFRASEAR, *v. a.* Paraphraser : faire des paraphrases.

PARÁFRASIS, *s. f.* Paraphrase : explication plus étendue que le texte.

PARAFRASTE, *s. m.* Paraphraste : auteur de paraphrases.

PARAFRÁSTICAMENTE, *adv.* Par paraphrases.

PARAFRÁSTICO, CA, *adj.* Qui concerne la paraphrase.

PARAFRENALES, *adj. pl.* V. *Parafernales.*

PARAGE, *s. m.* Parage : endroit où se trouve un vaisseau. || Lieu, situation. || État, disposition d'une chose. || Endroit, lieu, place.

PARÁGOGE, *s. f.* Paragoge : addition d'une syllabe au bout d'un mot.

PARAGON, *s. m.* (*v.*) V. *Parangon.*

PARAGONAR, *v. a.* V. *Parangonar.*

PARÁGRAFO, *s. m.* Paragraphe.

PARÁGUAS, *s. m.* Parapluie. V. *Quitasol.*

* PARAGUAY, *s. m.* Perroquet du Paraguay.

PARAISO, *s. m.* Paradis : jardin délicieux où Dieu mit Adam : on dit ordinairement : *paraiso terrestre :* paradis terrestre. || Paradis : séjour des bienheureux. || (*fig.*) Paradis : lieu de plaisirs et de délices. || *Paraiso de los bobos :* (*fam.*) imaginations, chimères dont on se repaît : châteaux en Espagne. || *Paraiso terrenal :* paradis terrestre : jardin délicieux. || *Ave del paraiso.* V. *Manucodiata.* || *Grana del paraiso.* V. *Cardamomo.*

PARAL, *s. m.* Morceau de bois avec une rainure où entre la quille du vaisseau qu'on lance à l'eau.

PARALÁCTICO, CA, *adj.* Parallactique : qui appartient à la parallaxe.

PARALAXE, *s. f.* (*astr.*) Parallaxe : ar

compris entre le lieu vrai et le lieu apparent d'un astre observé.

PARALÁXIS, *s. f.* (*astr.*) V. *Paralaxe.*

*PARALELA, *s. f.* (*mil.*) Parallèle : ligne parallèle.

PARALELIPÍPEDO, *s. m.* (*géom.*) Parallélipipède : corps solide compris sous six rectangles respectivement égaux.

PARALELISMO, *s. m.* (*géom.*) Parallélisme : état de deux lignes parallèles.

PARALELO, LA, *adj.* (*géom.*) Parallèle. On le dit de deux lignes, etc., à égale distance dans tous leurs points. || Semblable, correspondant.

PARALELO, *s. m.* Parallèle, comparaison. || Blochet : pièce de bois sur les sablures. || *Paralelos, pl.* Parallèles : cercles parallèles à l'équateur.

PARALELÓGRAMO, *s. m.* (*géom.*) Parallélogramme : figure de quatre côtés respectivement parallèles.

PARALELÓGRAMO, MA, *adj.* Fait en parallélogramme.

PARALIO, *s. m.* Espèce de tithymale des bords de la mer.

PARALIPÓMENON, *s. m.* Paralipomènes : un des livres de la Bible.

PARALÍSIS, *s. f.* Paralysie. V. *Perlesía.*

PARALITICADO, DA, *adj.* Paralysé. On le dit des parties affectées de paralysie.

PARALÍTICO, CA, *adj.* Paralytique. V. *Perlático.*

PARALOGISMO, *s. m.* Paralogisme : faux raisonnement.

PARALOGIZADO, *p. p.* V. *Paralogizar.*

PARALOGIZAR, *v. a.* Faire des paralogismes, persuader par de fausses raisons.

PARAMENTADO, *p. p.* V. *Paramentar.*

PARAMENTAR, *v. a.* Orner, parer.

PARAMENTO, *s. m.* Ornement, parure. || Housse, caparaçon : couverture de cheval. || Tout ce qui sert à couvrir quelque chose. || Parement : côté d'une pierre qui doit paraître en dehors du mur, etc. || *Paramentos sacerdotales* : ornemens, habits sacerdotaux.

*PARAMETRO, *s. m.* (*géom.*) Paramètre : ligne constante et invariable dans l'équation ou la construction d'une courbe.

PÁRAMO, *s. m.* Berrie, campagne déserte, plaine inculte, ouverte à tous les rents. || (*fig.*) Endroit inhabité et très-froid.

PARANCERO, *s. m.* Chasseur à la glu, au lacet, et autres petites chasses.

PARANGON, *s. m.* Parallèle : comparaison. || *Hacer parangones* : faire des comparaisons.

PARANGONA, *s. f.* (*impr.*) Parangon, caractère d'imprimerie.

PARANGONADO, *p. p.* V. *Parangonar.*

PARANGONAR, *v. a.* Comparer : mettre en parallèle.

PARANGONIZAR, *v. a.* (*inus.*) Comparer. V. *Parangonar.*

PARANÍNFICO, *adj. m.* On le dit d'un ordre d'architecture, dans lequel, au lieu de colonnes, on emploie des figures de nymphes.

PARANINFO, *s. m.* Paranymphe : celui qui, chez les Romains, conduisait la mariée chez son époux, ou celui qui la mène aujourd'hui à l'église. || Porteur de bonnes nouvelles. || Orateur qui fait un discours public à l'ouverture de la licence, etc.

*PARANOMASÍA, *s. f.* Paranomasie. V. *Agnominacion.*

PARANZA, *s. f.* Cabane de branchage, etc., pour se mettre à l'affût.

*PARAPETARSE, *v. r.* Se terrer, se cacher sous la terre.

PARAPETO, *s. m.* (*fort.*) Parapet : élévation de terre ou de pierre au-dessus du rempart. || Parapet : mur à hauteur d'appui sur les bords d'un pont, etc. || (*mar.*) Coquerón : petite chambre ou retranchement à l'avant d'un bateau.

*PARAPLEGÍA, *s. f.* Paraplégie, paraplexie : paralysie de toutes les parties situées au-dessous du cou : c'est celle qui succède à l'apoplexie.

PARAR, *s. m.* Jeu de cartes : espèce de lansquenet.

PARAR, *v. a.* Arrêter, retenir : empêcher d'agir, de se mouvoir || Disposer, préparer. || (*v.*) V. *Adornar.* || Maltraiter. || Ponter, coucher : mettre de l'argent sur une carte contre le banquier. || Arrêter le gibier en parlant d'un chien d'arrêt. || Arrêter un cheval tout court. || *Parar el coche* : faire arrêter son carrosse. || *Parar la consideracion* : fixer son attention sur une chose, y réfléchir. || *Parar mal.* V. *Malparar.*

PARAR (*a, en*), *v. n.* S'arrêter. || Aboutir, tendre, arriver à un terme, au propre et au figuré. || Tomber ou rentrer au pouvoir de quelqu'un, après avoir passé par plusieurs mains. || Arriver, tourner, finir autrement qu'on ne pensait. || *No sé en que parará ó vendrá á parar este negocio* : je ne sais que deviendra cette affaire. || *Parar en mal, ó no parar en bien* : finir mal, faire une mauvaise fin. || *Ir á parar* : avoir un but déterminé. || *No parar* : agir avec célérité. || *No poder parar* : n'avoir point de repos, point de relâche. || *No tener mas que parar* : être réduit à la dernière misère, ne savoir où donner de la tête. || *Sin parar* : sur-le-champ, sans délai, sans désemparer.

PARAR, *interj.* Halte-là!

PARARAYO, *s. m.* Paratonnerre.

PARARSE (*á, con, en*), *v. r.* S'arrêter. ‖ (*fig.*) Être irrésolu, hésiter, balancer. ‖ (*inus.*) Être prêt à tout événement, s'exposer à tout péril. ‖ Se mettre, se trouver dans un état différent de celui où l'on était. ‖ *No pararse los coches:* (*fig.*) ne pas vivre d'accord : être en mésintelligence. ‖ *Pararse en frioleras :* lanterner, perdre le temps à des riens.

PARASCEVE, *s. m.* Le Vendredi-Saint. Ce mot, dans son origine, est synonyme à *Preparacion.*

PARASELENE, *s. f.* (*mar.*) Paraséléne : apparence d'une ou plusieurs lunes auprès de la véritable.

PARÁSITO, *s. m.* Parasite, écornifleur. ‖ Bouffon.

PARASOL, *s. m.* Parasol. V. *Quitasol.*

PARÁSTADES, *s. m. pl.* (*arch.*) Pilastres, piliers derrière les colonnes, sur lesquels portent les arcs des voutes.

* PARÁSTATA, *s. f.* (*chir.*) Prostate : corps glanduleux à la racine de la verge.

PARASISMO, *s. m.* Paroxisme : accès, redoublement, temps le plus fâcheux d'une maladie.

* PARATITLA, *s. f.* Paratitles : explication abrégée de quelques titres du code.

PARAUSO, *s. f.* Mandrin, forêt : outil perçant qui se mène par le moyen d'un archet.

PARAZONIO, *s. m.* Espèce de poignard qu'on porte à la ceinture.

PARCA, *s. f.* Parque. Selon les Païens, chacune des divinités qui présidaient à la vie des hommes. ‖ (*poés.*) La parque, la mort.

PARCAMENTE, *adv.* Chichement, avec épargne, avec avarice.

PARCE, *s. m.* Délivrance, exemption, billet donné à un écolier, qui l'exempte du châtiment.

* PARCEMICAR, *v. a.* Chanter la leçon *Parce mihi*, dans l'office des morts.

PARCEMIQUI, *s. m.* Première leçon de l'office des morts : elle commence par *Parce mihi.* ‖ Mort ou enterrement.

PARCHAZO, *s. m.* Grand, large emplâtre. ‖ (*fig. fam.*) Tour, fourberie.

PARCHE, *s. m.* Emplâtre. ‖ Peau de tambour. ‖ (*fig.*) Chose appliquée mal à propos sur une autre, tache sur un tableau, etc. : emplâtre. ‖ Morceau de papier enduit de térébentine que les habiles *Toreadores* appliquent avec le pied sur le front des taureaux, dans les courses.

PARCIAL, *adj. m. f.* Partiel : qui fait partie d'un tout. ‖ Partial, partisan : celui qui se déclare ouvertement pour une personne, pour un parti. ‖ (*fig.*) Ami intime, étroitement lié. ‖ Affable, sociable, d'un commerce aisé.

PARCIALIDAD, *s. f.* (*phil.*) Propriété ou état d'une partie relativement au tout. ‖ Partialité, attachement aux intérêts d'un parti. ‖ Parti, faction, ligue. ‖ Nombre de personnes qui composent une famille, une peuplade indienne. ‖ Liaison étroite, amitié intime. ‖ Sociabilité, affabilité.

PARCIALIZADO, *p. p.* V. *Parcializar.*

PARCIALIZAR, *v. a.* Avoir de la partialité, suivre ouvertement un parti.

PARCIALMENTE, *adv.* Avec amitié, familièrement, humainement. ‖ Touchant quelque endroit, quelque lieu.

PARCIDAD, *s. f.* Épargne, ménage, économie.

PARCIONERO, *s. m.* Celui qui a part à une chose.

PARCIR, *v. a.* (*v.*) V. *Perdonar.*

PARCÍSIMAMENTE, *adv. sup.* de *Parcamente.*

PARCÍSIMO, MA, *adj. sup.* de *Parco.*

PARCO, CA (*en*), *adj.* Économe, chiche, mesquin. ‖ Sobre, frugal.

PARCO, *s. m.* V. *Parce.*

PARDAL, *s. m.* Moineau. V. *Gorrion.* ‖ Tigre. V. *Tigre.* ‖ Caméléopard : animal qui tient du léopard et du chameau. ‖ Pluvier : oiseau d'eau.

PARDAL, *adj. m. f.* On le dit des gens de la campagne, à cause de la couleur grise de leur habit. ‖ Fin, rusé.

PARDEADO, *p. p.* V. *Pardear.*

PARDEAR, *v. n.* Paraître gris. ‖ Faire sombre, obscur.

* PARDELAS, *s. m.* Damier : oiseau, espèce de pétrel.

PARDIEZ, *interj.* (*fam.*) Par ma foi, en vérité.

* PARDILLA, *s. f.* Linotte : petit oiseau gris-brun.

PARDILLO, *s. m.* Linotte : oiseau.

PARDILLO, *adj.* On le dit d'un drap gris extrêmement grossier. ‖ *Gente del pardillo* : gens pauvres, petites gens.

PARDO, *s. m.* Tigre. V. *Tigre.*

PARDO, DA, *adj.* Gris : couleur mêlée de noir et de blanc. ‖ Sombre : obscur, surtout en parlant d'un nuage, du jour. ‖ *Voz parda :* voix qui approche de la taille. ‖ *Miren si es parda :* (*fam.*) regardez si celle-là est fausse. On le dit d'un propos hasardé. ‖ *Pardo obscuro :* minime, gris-de-fer : couleur grise, obscure, tannée. ‖ *Pardo claro :* gris-blanc, qui tire sur le blanc. ‖ *De noche todos los gatos son pardos :* la nuit tous les chats sont gris.

PARDUSCO, CA, *adj.* Gris clair.

PAREADO, *p. p.* V. *Parear.*

PAREAR, *v. a.* Appareiller : joindre une chose à sa pareille. ‖ Assembler par paires, deux à deux.

* PARÉCBASIS, *s. f.* (*rhét.*) Transition ou digression oratoire.

PARECER, *s. m.* Sentiment, avis, opinion. ‖ Mine, physionomie. ‖ *Ser uno solo de su parecer :* faire la dévole. Expression du jeu. ‖ *Casarse con su parecer :* abonder

en son sens, être trop attaché à son opinion. ‖ *Al parecer* : apparemment, selon les apparences. ‖ *Parecer medio* : avis mitoyen : avis qui est entre deux autres.

PARECER (*en*), *v. n.* Paraître, se montrer. ‖ Paraître, sembler. En ce sens, il est impersonnel. ‖ Se retrouver, en parlant d'une chose perdue. ‖ Paraître : donner des marques de ce qu'on est. ‖ Paraître : se montrer quelque part. ‖ Ressembler. Dans ce sens, on dit aussi *parecerse*. ‖ *Parecer bien ó mal* : plaire ou déplaire. ‖ Avoir bonne ou mauvaise apparence. ‖ *Parecer en juicio* : comparoir : comparaître en justice. ‖ *Por el bien parecer* : pour ne point donner à parler, par respect humain, de peur de qu'en dira-t-on. ‖ *Quien no parece perece* : les absens ont tort. ‖ *Como mejor le parezca* : comme bon lui semblera. ‖ *Bien parecer* : bienséance : conformité aux coutumes, aux temps, aux lieux. ‖ *Á lo que parece* : apparemment, selon les apparences. ‖ *Segun parece* : apparemment, selon les apparences.

PARECERSE, *v. r.* Paraître, se laisser voir, se montrer. ‖ (*á*) Se ressembler, être ressemblant. ‖ *Parecerse á* : s'approcher : avoir du rapport, de la ressemblance.

* PARECIDÍSIMO, MA, *adj. sup.* de *Parecido*. Très-ressemblant.

PARECIDO, *p. p.* V. *Parecer*. ‖ *adj.* Ressemblant. ‖ Qui a bonne ou mauvaise mine. ‖ *Mal parecido* : mal séant, laid : qui n'est pas conforme aux coutumes, aux temps, aux lieux.

PARECIENTE, *p. a.* (*inus.*) V. *Parecer*.

PARED, *s. f.* Mur, muraille. ‖ (*fig.*) Palissade de jardin. ‖ (*fig.*) Champ de blé, lorsque les épis sont hauts et serrés. ‖ *Pared en medio de* : attenant à, tout proche, joignant. ‖ *Dar un segundo revoco á una pared* : recrépir : crépir de nouveau. ‖ *Una pared blanca sirve al loco de carta* : une muraille blanche sert de papier au fou. ‖ *Pared de medianeria*. V. *Pared medianera*, au mot *medianero*. ‖ *Pared en medio* : mur entre deux. On le dit pour exprimer la contiguïté de deux maisons, et le voisinage d'autres choses. ‖ *Pared escarpada* : (*arch.*) mur en talus. ‖ *Pared maestra* : maître mur, gros mur. ‖ *Darse contra una pared* : se donner de la tête contre la muraille : être en fureur, hors de soi. ‖ *Pegado á una pared* : délaissé, abandonné de tout le monde. ‖ *Pegar la boca á la pared* : souffrir sans se plaindre. ‖ *Paredes, pl.* Maison que l'on habite. ‖ *Ir ó marse á las paredes* : se tenir aux murs, être ivre. ‖ *Dar por las paredes* : (*fig.*) perdre la tête : ne savoir où l'on en est. ‖ *Entre cuatro paredes* : entre quatre murailles. On le dit d'un homme retiré, qui ne voit personne. ‖ *Las paredes oyen, tienen ojos* : les murs ont des oreilles, des yeux : on ne dit, on ne fait rien qui ne se sache.

PAREDAÑO, ÑA, *adj.* Mitoyen : qui est entre deux.

PAREDILLA, *s. f. dim.* de *Pared*.

PAREDON, *s. m. augm.* de *Pared*. Grand mur. ‖ On le dit surtout des murs qui restent sur pied après la ruine d'un édifice.

PAREJA, *s. f.* Paire : assemblage de deux choses pareilles. ‖ Couple de chevaliers vêtus, armés, montés de même dans un carousel, etc. ‖ *Parejas, pl.* Doublets : au jeu de dés. ‖ Deux cartes de même valeur, deux rois, etc. ‖ *Correr parejas* : aller de pair. ‖ Courir à cheval à l'envi l'un de l'autre, pour se devancer.

PAREJO, JA, *adj.* Pareil, égal, semblable. ‖ *Por parejo, ó por un parejo* : pareillement, semblablement.

PAREJURA, *s. f.* Égalité, ressemblance.

PARELIA, *s. f.* Parhélie : représentation du soleil dans une nuée.

PARELIO, *s. m.* V. *Parelia*.

PARÉNESIS, *s. f.* Paréuèse : exhortation, avis, remontrance.

PARENÉTICO, CA, *adj.* Parénétique.

* PARENTACION, *s. f.* Obsèques, funérailles.

PARENTADO, *s. m.* V. *Parentela*.

PARENTAL, *adj. m. f.* De parens, qui concerne les parens : le père, la mère, etc.

PARENTÉLA, *s. f.* Parentèle, parenté : tous les parens. ‖ (*inus.*) V. *Parentesco*.

PARENTESCO, *s. m.* Parenté, consanguinité. ‖ Liaison : rapport des choses entre elles. ‖ *Parentesco espiritual* : affinité spirituelle entre parrains et marraines, filleuls, etc.

PARÉNTESIS, *s. f.* Parenthèse : paroles insérées dans un discours dont elles coupent le sens. ‖ (*fig.*) Tout ce qui interrompt la liaison, l'union. ‖ *Entre, ó por paréntesis* : par parenthèse. ‖ Parenthèse : signe orthographique ( ) qui renferme la parenthèse.

PAREO, *s. m.* Appariement : l'action d'apparier, d'assortir.

PARERGON, *s. m.* Ornement ajouté.

* PARGAMINO, *s. m.* (*v.*) Parchemin. V. *Pergamino*.

* PARHELIO, *s. m.* V. *Parelia*.

PARIAS, *s. f.* Tribut payé par un prince à un autre. V. *Placenta, secundinas*. ‖ *Dar, ó rendir parias* : (*fig.*) être soumis, subordonné.

PARICION, *s. f.* Enfantement, accouchement. ‖ Gésine : les couches, leur durée.

PARIDA, *s. f.* Accouchée, femme qui vient d'accoucher. ‖ *Salga la parida*. Jeu d'enfans qui se poussent entre eux pour faire sortir quelqu'un qui fait place à un autre.

PARIDAD, *s. f.* Parité, comparaison.

PARIDERA, *s. f.* Endroit où les brebis mettent bas. ‖ L'action de mettre bas.

PARIDERA, *adj.* Fécond. On le dit des femmes et des femelles d'animaux.

PARIDO, *p. p.* V. *Parir.* || *Criatura parida muerta* : mort-né : tiré mort de la matrice.

* **PARIDURA**, *s. f.* Gésine : couches, leur durée.

PARIENTE, TA, *adj.* Parent. || (*fig.*) Semblable : pareil, très-ressemblant. || (*fam.*) *Pariente mayor* : premier, plus proche parent, le mari et la femme. || *No haber pariente pobre* : dépenser son bien sans ménagement, sans discrétion.

PARIETALES, *s. m. pl.* (*chir.*) Pariétaux : os qui forment les parties latérales du crâne.

PARIETARIA, *s. f.* Pariétaire : plante.

PARIFICADO, *p. p.* V. *Parificar.*

PARIFICAR, *v. a.* Prouver, éclaircir par une parité, un exemple.

PARIGUELA, *s. f.* Brancard de portefaix.

PARIHUELA, *s. f.* V. *Pariguela.*

PARILERA, *s. f.* Morceau de bois sur lequel s'appuient les poteaux perpendiculaires de la cage d'un bâtiment.

PARIMIENTO, *s. m.* (*v.*) Convention, accord fait d'avance.

PARIO, *s. m.* Marbre de Paros.

PARIR, *v. a.* Accoucher, enfanter. || Mettre bas, en parlant des femelles d'animaux. || (*fig.*) Enfanter : produire, donner naissance. || Pondre, en parlant des oiseaux ; frayer, en parlant des poissons. || (*fig.*) Sentir vivement les maux de ses enfans, sembler en accoucher de nouveau. || Expliquer nettement ses idées. || (*fig.*) Paraître au jour : se manifester. || *Parir á medias* : (*fig.*) aider quelqu'un dans une entreprise difficile. || *Andar ó estar en dias de parir* : être à la veille d'accoucher. || *No parir, ó no querer parir* : ne pouvoir plus rien produire. || *Poner á parir* : (*fig.*) presser, serrer de près : forcer de tenir sa promesse, etc. || *Parir como una coneja* : être une lapine, une femme très-féconde. || *Parir las cabras* : biqueter : mettre bas, en parlant des chèvres.

* **PARIS**, *s. m.* (*géog.*) Paris : capitale du royaume de France.

PARISIENSE, *adj.* et *s. m. f.* Parisien : de Paris.

* **PARJÚ-DE-CHILE**, *s. m.* Cestron, galant-de-nuit : plante.

PARLA, *s. f.* Facilité de s'énoncer. || Babil, caquet.

PARLADILLO, *s. m.* Phrase, discours d'un style relevé et affecté.

PARLADO, DA, *p. p.* V. *Parlar.*

PARLADOR, RA, *s.* Babillard : celui qui parle mal ou avec excès : grand parleur.

PARLADURÍA, *s. f.* V. *Habladuria.*

PARLAENBALDE, *s. m.* Celui qui parle pour ne rien dire.

PARLAMENTADO, *p. p.* V. *Parlamentar.*

PARLAMENTAL, *adj. m. f.* Qui concerne le parlement.

PARLAMENTAR, *v. n.* Parler, converser, causer. || Parlementer : traiter d'une capitulation.

PARLAMENTARIO, *s. m.* Parlementaire : membre d'un parlement. || Parlementaire : personne ou vaisseau envoyé pour parlementer.

PARLAMENTARIO, RIA, *adj.* Qui appartient au parlement : parlementaire.

PARLAMENTEADO, *p. p.* V. *Parlamentear.*

PARLAMENTEAR, *v. n.* V. *Parlamentar.*

PARLAMENTO, *s. m.* Harangue, discours public. || Parlement : cour souveraine en Angleterre; et, autrefois, en France. || *En pleno parlamento* : en plein parlement.

* **PARLANCHIN**, *s. m.* Claquedent, babillard.

PARLANCHIN, NA, *adj.* Bavard, babillard.

* **PARLANCHINERÍA**, *s. f.* Parlage, caquetage, verbiage.

PARLANTE, *p. a.* V. *Parlar.* || *adj.* Parlant : qui parle. On le dit surtout de celui qui parle beaucoup et sans nécessité : parleur, babillard. || *Armas parlantes* : (*blas.*) armes parlantes : celles qui expriment en tout ou partie le nom de la province, ville, famille, etc. à laquelle elles appartiennent, comme les armes de Castille qui sont un château (*castillo*) ; celles de Lyon un lion, etc.

PARLAR, *v. a.* Parler, et surtout parler avec excès ou très-vite. || Parler. On le dit des oiseaux qui imitent la parole humaine. || Parler indiscrètement, révéler un secret. || *Parla en balde* : grand parleur, grand diseur de riens. V. *Parlaenbalde.*

PARLATORIO, *s. m.* Entretien, conversation. || Parloir de couvent. V. *Locutorio.*

PARLERÍA, *s. f.* L'action de parler, surtout avec excès : babil, caquet. || Bruit, rapport, médisance. || (*fig.*) Ramage : gazouillement des oiseaux. || (*fig.*) Murmure des eaux.

PARLERITO, TA, *adj. dim.* de *Parlero.* Il s'emploie souvent pour donner plus de force à l'expression. V. *Parlero.*

PARLERO, RA, *adj.* et *s.* Parleur, qui parle beaucoup : babillard. || Semeur de faux bruits, de faux rapports. || (*fig.*) On le dit des oiseaux qui gazouillent, des ruisseaux qui murmurent, des signes qui découvrent ce qui se passe dans l'âme.

PARLERON, NA, *adj.* Bavard impitoyable.

PARLERUELO, LA, *adj. dim.* de *Parlero.*

PARLETA, *s. f.* Conversation sur de

matières peu importantes, pour passer le temps.

PARLON, NA, *adj.* et *s.* Babillard.

PARLOTEADO, *p. p.* V. *Parlotear.*

PARLOTEAR, *v. n.* Babiller : parler pour passer le temps.

PARMESANO, NA, *adj.* et *s.* Parmesan : de Parme.

PARNASO, *s. m.* Parnasse : mont de la Phocide consacré à Apollon et aux Muses.

* PARO, *s. m.* Mésange : oiseau.

* PARODIA, *s. f.* Parodie : imitation ridicule d'un ouvrage sérieux. || Écrit où l'on détourne le vrai sens d'un autre écrit.

PARÓDICO, CA, *adj.* Qui appartient à la parodie.

PAROLA, *s. f.* Éloquence : facilité de parler. || Babil, caquet. || Entretien sur des matières de peu d'importance. || Cailletage : discours, action, ouvrage de caillette.

PAROLI, *s. m.* Paroli : le double de ce qu'on a joué la première fois au pharaon, ou à un autre jeu.

PAROLINA, *s. f.* V. *Parola.*

* PARONIQUIA, *s. f.* Renouée, argentée, herbe-au-panaris : plante.

PARONOMASIA, *s. f.* (*rhét.*) Paronomasie : ressemblance de mots pour le son et l'orthographe, avec des sens différens.

PARÓTIDA, *s. f.* (*chir.*) Oreillons, parotide : glande au-dessus des oreilles.

PAROXISMAL, *adj.* Qui appartient au paroxisme.

PAROXISMO, *s. m.* Paroxisme. V. *Parasismo.*

PARPADEAR, *v. n.* Clignoter : remuer fréquemment les paupières.

PÁRPADO, *s. m.* Paupière.

PARPALLA, *s. f.* Monnaie de cuivre qui vaut deux *cuartos.*

* PARPALLOTA, *s. f.* (*And.*) V. *Parpalla.*

PARPAR, *s. m.* Cri de l'oie.

PARPARALA, *s. f.* (*And.*) V. *Parpalla.*

PARPASOLA, *s. f.* (*And.*) V. *Parpalla.*

PARQUE, *s. m.* Parc : bois clos de murailles. || Parc : endroit où l'on place l'artillerie, les vivres. || *Parque de artilleria* : parc d'artillerie.

PARQUEDAD, *s. f.* Épargne. V. *Parsimonia.*

PARRA, *s. f.* Treille : vigne élevée le long d'un mur, etc. || Pot de terre à deux anses pour le miel.

PARRADO, *p. p.* V. *Parrar.*

PÁRRAFO, *s. m.* Paragraphe : petite section d'un discours, d'un chapitre, etc. || Alinéa. || *Echar párrafos* : haranguer, parler beaucoup et avec emphase.

PARRAGON, *s. m.* L'argent au titre requis, auquel les vérificateurs des monnaies comparent celui qu'on leur apporte à marquer.

PARRAL, *s. m.* Berceau, etc., formé par des treilles. || Vigne qui n'a point été taillée, qui produit beaucoup de sarmens et peu de raisins. || Grand pot à mettre du miel.

PARRAR, *v. n.* On le dit des arbres, des plantes qui étendent leurs branches.

PARRICIDA, *s. m. f.* Parricide : meurtrier de son père ou de sa mère, et, par extension, d'un proche parent, de son souverain, etc.

PARRICIDIO, *s. m.* Parricide : crime que commet le parricide.

PARRILLA, *s. f.* Pot de terre à ventre large et goulot étroit, en forme de bouteille. || *Parrillas, pl.* Gril de cuisine. || (*boh.*) Chevalet ou banc pour la question. V. *Potro.*

PARRIZA, *s. f.* Treille de vigne sauvage.

PARRO, *s. m.* Oie. V. *Ganso.*

* PARROCHA, *s. f.* (*v.*) V. *Parroquia.*

* PARROCHAL, *adj. m. f.* (*v.*) V. *Parroquial.*

* PARROCHANO, NA, *adj.* (*v.*) V. *Parroquiano.*

PÁRROCO, *s. m.* Curé de paroisse.

PARRON, *s. m.* V. *Parriza.*

PARROQUIA, *s. f.* Paroisse : église paroissiale. || Paroisse : territoire soumis à la juridiction d'un même curé. || Juridiction spirituelle du curé. || Clocher, paroisse.

PARROQUIAL, *adj. m. f.* Paroissial : qui appartient à la paroisse.

PARROQUIAL, *s. f.* V. *Parroquia.*

PARROQUIALIDAD, *s. f.* Droit paroissial, droit du curé à l'égard des paroissiens pour la dîme, des paroissiens à l'égard du curé pour l'administration des sacremens, etc.

PARROQUIANO, NA, *adj.* Paroissien ; habitant dans une paroisse. || Chaland : celui qui achète ordinairement chez le même marchand. || *Ganar parroquianos* : attirer les pigeons au colombier, attirer des personnes qui apportent du profit.

PARSIMONIA, *s. f.* Épargne, ménage, économie.

PARTE, *s. f.* Partie : portion d'un tout. || Part, portion : ce qui revient dans un partage. || Part, lieu, endroit. || Part, côté. || Partie, division d'un livre. || Partie, personne intéressée à une affaire, etc. || Partie, celui qui plaide contre un autre. || Nouvelle raison, nouveau motif allégué. || On le dit du temps présent relativement au passé. Ex. : *De ocho dias á esta parte:* depuis huit jours, ou il y a aujourd'hui huit jours. || Vide, intervalle entre les mots d'un manuscrit, d'un imprimé. || Poste franche pour le service de la cour lorsque le roi quitte Madrid. || Maison où cette poste est établie. || Courrier qui en fait le service. || Dépêche en forme de passe-port qu'il porte avec lui. || Rôle de comédie. || (*fig.*) Parti qu'on

embrasse, côté où l'on se range. ‖ *Por otra parte* : d'ailleurs, ailleurs. ‖ *De otra parte* : ailleurs, d'un autre côté. ‖ *De parte de* : au nom de, de part de. ‖ *En otra parte* : ailleurs, en un autre lieu. ‖ *Parte por fuerza, parte de grado* : moitié guerre, moitié marchandise. ‖ *Parte esencial* : partie essentielle, sans laquelle le tout ne peut exister. ‖ *Parte inferior* : partie inférieure dans l'homme, son corps avec toutes ses facultés ; l'âme s'appelle la partie supérieure : *parte superior*. ‖ *Parte integral, ó integrante* : partie intégrante, nécessaire à l'intégrité d'un tout, et non à son essence. ‖ *Ir á la parte* : être de moitié dans une affaire. ‖ *Media parte* : moitié des appointemens des acteurs que les directeurs des troupes espagnoles leur paient chaque jour pour leur nourriture, etc. ‖ *No ser, ó no tener arte, ni parte* : n'avoir aucune part à une chose. ‖ *No ser parte de la oracion* : (*fig.*) n'entrer pour rien dans une affaire, être étranger à la question, etc. ‖ *Parte por parte* : de point en point, sans rien omettre. ‖ *Por la mayor parte* : pour la majeure partie, ou le plus souvent, pour l'ordinaire. ‖ *Por mi parte, ó de mi parte* : pour ma part, quant à moi, de mon côté. ‖ *Tener de su parte* : avoir quelqu'un pour soi, de son côté. ‖ *Tener parte, ó ser parte* : avoir droit à une chose. ‖ *Tercera, ó tercia parte* : impôt sur les maisons de Madrid pour le droit de logement de la cour : il est fixé au tiers de leur produit. ‖ *De parte* : de la part, au nom, par ordre de. ‖ *De parte á parte* : de part en part, d'outre en outre, ou de part et d'autre. ‖ *Echar una cosa á buena, ó mala parte* : prendre en bonne ou mauvaise part. ‖ *En parte* : en partie. ‖ *Hacer, ó poner de su parte* : agir de son côté, faire ce qu'on peut. ‖ *Partes*, *pl.* Bonnes qualités naturelles ou acquises. ‖ Parti, faction, cabale. ‖ Parties naturelles. ‖ *Partes de la oracion* : parties du discours : mots dont le discours est composé. ‖ *Partes del mundo* : les quatre parties du monde. ‖ *Á partes, ó en partes* : en partie. ‖ *Hacer las partes* : favoriser, agir en faveur de. ‖ *Nombrar partes* : nommer les auteurs d'un crime. ‖ *Por partes* : séparément, par parties, ou en partie.

PARTE, *adv.* Partie, en partie.

PARTEADO, *p. p.* V. *Partear.*

PARTEAR, *v. a.* Accoucher une femme.

PARTECICA, ILLA, ITA, *s. f. dim.* de *Parte.* ‖ *Partecilla* : parcelle : petite partie d'un tout.

*PARTENCIA, *s. f.* Partance : départ d'un vaisseau, d'une flotte.

PARTERA, *s. f.* Sage-femme, accoucheuse.

PARTERÍA, *s. f.* Office de sage-femme.

PARTERO, *s. m.* Chirurgien-accoucheur.

PARTESANA, *s. f.* Pertuisane : espèce de hallebarde.

PARTIBLE, *adj. m. f.* Divisible : qui peut se partager.

PARTICION, *s. f.* Partage. ‖ Division : règle d'arithmétique. ‖ Lotissement : l'action de faire des lots.

PARTICIONERO, RA, *adj.* et *s.* Qui a part.

*PARTICIPABLE, *adj. m. f.* Communicable : dont on peut faire part.

PARTICIPACION, *s. f.* Participation : l'action de participer. ‖ Participation, communication : connaissance donnée d'une chose.

PARTICIPADO, *p. p.* V. *Participar.*

PARTICIPANTE, *p. a.* V. *Participar.* Participant, etc. ‖ *Excomunion de participantes* : excommunication qu'on encourt en fréquentant les excommuniés. ‖ (*fig.*) Blâme : déshonneur attaché à la fréquentation des personnes notées.

PARTICIPAR (*á*), *v. a.* Faire part, donner avis, communiquer.

PARTICIPAR (*de*), *v. n.* Participer, avoir part. ‖ Recevoir une chose d'un autre : se la rendre propre.

PARTICIPE, *adj. m. f.* Participant : qui a part.

PARTICIPIAL, *adj. m. f.* Du participe.

PARTICIPIO, *s. m.* (*gram.*) Participe : temps de l'infinitif des verbes. ‖ (*v.*) Participation. V. *Participacion.*

PARTÍCULA, *s. f. dim.* de *Parte.* Particule, parcelle : petite partie. ‖ Particule : petite partie du discours.

PARTICULAR, *adj. m. f.* Particulier : propre, spécial. ‖ Particulier. On le dit des individus d'un corps, d'une société. ‖ Particulier, singulier, extraordinaire. ‖ Particulier : personne privée, qui n'est point en place. ‖ *Comedia particular* : comédie de société. ‖ *En particular* : en particulier, à part.

PARTICULAR, *s. m.* Point, sujet qu'on traite.

PARTICULARIDAD, *s. f.* Particularité, singularité, circonstance particulière. ‖ Privauté, familiarité. ‖ Anecdote : particularité historique, secrète.

PARTICULARÍSIMAMENTE, *adv. sup.* de *Particularmente.*

PARTICULARÍSIMO, MA, *adj. sup.* de *Particular.*

PARTICULARIZADO, *p. p.* V. *Particularizar.*

PARTICULARIZAR, *v. a.* Particulariser : marquer le détail, les particularités. ‖ Distinguer : témoigner une affection particulière, etc.

PARTICULARIZARSE (*con*), *v. r.* Se singulariser, se distinguer.

PARTICULARMENTE, *adv.* Notamment, particulièrement, etc.

spécialement. || Particulièrement, en détail.

PARTIDA, *s. f.* Départ. || Mort, décès. || Parti : troupe de gens de guerre commandés pour une expédition. || Partie : article d'un compte. || Quantité déterminée d'une marchandise, de sucre, etc. || Partie de jeu, totalité de ce qu'il faut faire pour avoir gagné ou perdu. || V. *Partido*, en termes de jeu. || (*v.*) V. *Parte.* || *Estar de partida* : être sur son départ. || *Partida de gasto* : mise, emploi de l'argent. || *Partida repasada* : article en souffrance. || *Partidas*, *pl.* Qualités, talens naturels. || Recueil des lois de Castille, fait sous saint Ferdinand et Alphonse XI, son fils. || *Andar las siete partidas* : parcourir beaucoup de pays, faire le tour du monde. || *¡ Buena partida !* voilà une belle conduite !

PARTIDAMENTE, *adv.* En particulier, séparément, par parties.

PARTIDARIO, *s. m.* Partisan : officier accoutumé à aller en parti, à mener des partis à la guerre. || Sectateur, partisan : celui qui suit le parti de quelqu'un.

PARTIDARIO, *adj.* On le dit d'un médecin, d'un chirurgien abonné pour un certain nombre de villages.

PARTIDILLO, *s. m. dim.* de *Partido.*

PARTIDO, *s. m.* Parti : union de plusieurs personnes contre d'autres. || Parti : suffrages réunis en faveur de quelqu'un. || Partie : nombre de joueurs associés ensemble contre d'autres. || Avantage qu'un fort joueur fait à un plus faible. || Parti, condition, traitement avantageux. || Accord, traité, conditions. || Moyen, expédient. || District, territoire, ressort, banlieue, etc. || Canton, etc., dont un médecin ou un chirurgien s'oblige par abonnement à traiter les habitans. || Parti : nombre de gens du même sentiment, de la même croyance. || Parti : intérêt, avantage propre. || *Muger del partido* : fille de joie. || *Tomar partido* : (*mil.*) prendre un parti, se décider, se déterminer.

PARTIDO, *p. p.* V. *Partir.* || *adj.* Généreux, libéral. || (*blas.*) Parti. On le dit de l'écu divisé en deux également par une ligne perpendiculaire. || *Partido por la mitad* : mi-parti, composé de deux parties égales.

PARTIDOR, RA, *s.* Celui qui divise, qui partage. || Fendeur de bois. || Instrument pour cet effet : hache, etc. || Instrument avec lequel les fontainiers espagnols partagent les eaux d'un réservoir. || Endroit où se fait cette distribution. || Aiguille de tête qui sert à partager les cheveux. || Partiteur, diviseur.

PARTIJA, *s. f.* V. *Particion.* || *Hacer las partijas* : lotir, partager ; faire des lots.

PARTIL, *adj.* On le dit dans cette locution : *aspecto partil* : aspect de deux planètes éloignées l'une de l'autre, du nombre de degrés nécessaires, en termes d'astrologie.

*PARTILLO, *s. m. dim.* de *Parto.*

PARTIMENTO, *s. m.* (*inus.*) V. *Particion, division.*

PARTIMIENTO, *s. m.* V. *Partimento.*

PARTIR (*en, con, entre, por*), *v. a.* Partager, diviser. || Rompre, briser, fendre. || Partager : répartir entre plusieurs. || Casser une amande, une noix, un noyau. || Séparer : distinguer ce qui appartient de part et d'autre. || Diviser un nombre par un autre. || V. *Separar, apartar.* || Attaquer, fondre sur. || (*fig.*) Prendre un parti, se résoudre, se déterminer. || *Partir el camino* : choisir un lieu mitoyen, où deux personnes éloignées puissent venir s'aboucher. || *Partir el sol* : disposer la lice dans les combats en champ clos, de manière qu'aucun des combattans n'ait l'avantage du soleil. || *Partir en canal.* V. *Abrir en canal*, au mot *Canal.* || *Partir la diferencia* : partager le différent, céder un peu chacun de son côté. || *Partir mano* : se désister d'une entreprise. || *Partir por el medio* : se jeter au milieu. || *Partir por entero* : diviser un nombre par un autre composé de plus d'un chiffre, ou prendre tout pour soi et ne rien laisser aux autres. || *Partir por medio* : (*fig.*) se déterminer à une chose sans s'embarrasser des suites fâcheuses qu'elle peut avoir. || *Partir á medias* : partager, diviser par moitié.

PARTIR (*á*), *v. n.* Partir : se mettre en route. || *Partir de carrera, ó de ligero.* V. *Carrera.*

PARTIRSE (*de*), *v. r.* Partir : se mettre en route. || (*fig.*) Embrasser des avis, des opinions différentes. || *Partirse el alma, el corazon* : se fendre, se briser de douleur, en parlant du cœur. || *Partirse el alma* : mourir, expirer.

*PARTITIVO, VA, *adj.* (*gram.*) Partitif.

PARTO, *s. m.* Accouchement, enfantement. || Enfant dont on est accouché. || (*fig.*) Production naturelle. || (*fig.*) Enfantement : production de l'esprit. || (*fig.*) Événement qu'on croit possible, et qu'on attend avec impatience. || *Parto de los montes* : (*fig.*) la montagne en travail. On le dit d'un grand événement annoncé, qui se réduit à rien. || *Mal parto* : fausse couche : accouchement avant terme. || *Feliz parto* : délivrance : heureux accouchement. || *Estar de parto* : être en gésine, en couche.

PARTURA, *s. f.* (*v.*) V. *Concierto, apuesta.*

PARTURIENTE, *adj.* On le dit d'une femme en travail d'enfant.

PARÚLIS, *s. m.* (*chir.*) Abcès aux gencives.

PARVA, *s. f.* Aire, monceau de grain

sur l'aire, avant d'être battu ou vanné. || (*fig.*) Multitude, quantité. || *A buen viento va la parva* : (*fig.*) l'affaire est en bon train. || *Salirse de la parva* : (*fig.*) s'écarter de son but.

PARVEDAD, *s. f.* Petitesse.

* PARVIDAD, *s. f.* V. *Parvedad.*

PARVIFICENCIA, *s. f.* (*inus.*) Épargne sordide, mesquinerie.

PARVÍFICO, CA, *adj.* (*inus.*) Mesquin, chiche, avare.

PARVO, VA, *adj.* Petit. V. *Pequeño.* || *Materia parva.* V. *Materia.*

PARVULEZ, *s. f.* Petitesse.

PARVULICO, CA, ILLO, LLA, ITO, TA, *adj. dim.* de *Párvulo.*

PÁRVULO, LA, *adj.* Petit. V. *Pequeño.* || Petit enfant. || (*fig.*) Simple, innocent, facile à tromper. || Humble, bas.

PASA, *s. f.* Raisin séché au soleil : jubis, passerille, passes, raisin sol ou sor. || Passage des oiseaux d'un pays à un autre. || Espèce de fard fait avec des raisins secs. || *Pasas*, *pl.* (*fig.*) Cheveux crépus des Nègres.

* PASACABALLO, *s. m.* (*mar.*) Ponton.

PASACALLE, *s. m.* Pasacaille : espèce de chaconne d'un mouvement lent.

PASADA, *s. f.* L'action de passer : passage, passade. || (*v.*) Pas, mesure, espace d'un pas. || V. *Pasadía.* || Partie de jeu. V. *Partida.* || Procédé : manière d'agir avec quelqu'un. || *De pasada* : en passant. || *Mala pasada* : malfaçon, supercherie, mauvaise façon d'agir. || *Jugar una mala pasada* : jouer un mauvais tour. || *Dar pasada.* V. *Tolerar, permitir.*

PASADERA, *s. f.* Pierre de passage mise dans un ruisseau, dans un bourbier, etc., pour aider à le traverser. || (*mar.*) V. *Meollar.*

PASADERAMENTE, *adv.* Passagèrement. || Passablement, médiocrement.

PASADERO, *s. m.* V. *Pasadera.*

PASADERO, RA, *adj.* Supportable, tolérable. || Passable : ni bon ni mauvais. || (*v.*) V. *Transitorio, perecedero.* || *Muy pasadero* : raisonnable, suffisant, au-dessus du médiocre.

PASADÍA, *s. f.* Nécessaire : ce qui suffit pour les besoins de la vie.

PASADILLO, *s. m.* Broderie à deux faces.

PASADIZO, *s. m.* Passage étroit : corridor, galerie, allée qui traverse. || (*fig.*) Passage d'une chose à une autre.

PASADO, *p. p.* V. *Pasar.* || *adj.* (*fig.*) Mûr, usé, rassis. || Fruit trop mûr. || *Lo pasado pasado* : ce qui est passé est passé. || *Pasados, pl.* Aïeux, ancêtres, prédécesseurs.

PASADOR, RA, *s.* Celui qui passe, qui transporte d'un lieu à un autre. || Contrebandier : celui qui passe des marchandises en fraude. || Trait d'arbalète. || Sorte de targette ou de verrou. || Agrafe pour attacher les jupes à la ceinture. || Épissoir, cornet d'épisse : instrument pointu qui sert à épisser les câbles.

PASADURA, *s. f.* (*v.*) V. *Paso, tránsito.*

PASAGE, *s. m.* Passage : l'action de passer. || Passage, péage : droit qu'on paie sur un pont, une barque, etc. || Lieu par où l'on passe. || Passage de musique. || Passage : endroit cité d'un auteur. || Accueil, traitement fait à un voyageur. || État de la santé. || Droit de passage : somme payée au profit de l'ordre par les nouveaux chevaliers de Malte.

PASAGERO, RA, *s.* Passager : voyageur.

PASAGERO, RA, *adj.* Passager : de peu de durée. || Passant : par où il passe beaucoup du monde. || Passager, de passage. On le dit de certains oiseaux. || Temporel, périssable.

PASAGONZALO, *s. m.* Petit coup donné en passant.

PASAJUEGO, *s. m.* Retour d'une balle de paume au joueur, lorsque par la force du coup elle est ramenée jusqu'à lui.

PASAMANADO, *p. p.* V. *Pasamanar.*

PASAMANAR*, *v. a.* Faire des passemens.

PASAMANERÍA, *s. f.* Métier, ouvrage de passementier.

PASAMANERO, *s. m.* Tissutier, passementier : ouvrier qui fait des passemens.

PASAMANILLO, *s. m. dim.* de *Pasamano.*

PASAMANO, *s. m.* Rampe : balustrade à hauteur d'appui le long d'un escalier. || Passement : espèce de tissu plat et un peu large.

PASAMENTO, *s. m.* V. *Muerte.*

PASAMIENTO, *s. m.* (*v.*) Passage. On le dit surtout du passage de cette vie à l'autre, de la mort.

PASANTE, *p. a.* V. *Pasar.* Passant. || Élève à la suite d'un médecin, d'un avocat, etc. || Répétiteur de collége. || Religieux qui au sortir de son cours d'études travaille dans l'attente d'une chaire. || *Pasante de pluma* : clerc : secrétaire d'avocat.

PASANTÍA, *s. f.* État d'un jeune avocat qui travaille sous un plus ancien pour s'instruire.

PASAPAN, *s. m.* (*fam.*) V. *Gargüero.*

PASAPASA, *s. m.* Tour de gibecière : jeu de passe-passe. V. au mot *Juego.*

PASAPORTE, *s. m.* Passe-port : ordre par écrit pour la liberté et la sûreté du passage, etc. || (*fig.*) Pouvoir, faculté de faire une chose.

PASAR (*á, de, entre, por*), *v. n.* Passer, traverser l'espace d'un lieu à un autre. || Passer : aller dans quelque endroit. || Passer devant, avoir le pas. || Passer : couler, courir d'un endroit à un autre. || Passer d'un état à un autre. || Passer outre, aller en avant. || Passer d'un discours à un autre,

changer d'entretien. || Passer par différens grades ou emplois. || Passer : monter d'une classe à une supérieure. || Passer, s'écouler, en parlant du temps. || Passer : s'étendre d'un lieu à un autre, en parlant de la peste, etc. || Se changer, se convertir, dégénérer en. || Passer, mourir, expirer. || Valoir : avoir du débit, en parlant des marchandises. || Passer à, changer de possesseur. || Passer pour, être réputé. || Passer : avoir cours, en parlant de la monnaie. || Passer, durer, servir. || Passer, cesser, se calmer. || Étudier : faire son cours d'étude. || Être passé par-devant tel ou tel notaire, en parlant d'un acte. || Se passer. On le dit de la manière dont les choses arrivent. || Passer, à certains jeux de cartes, ne pas jouer. || (*fig.*) Passer par la tête, par l'esprit, || *Pasar de un estado, ó condicion á otro :* devenir, commencer à être ce qu'on n'était pas. || *Pasar á segundas, á terceras nupcias :* convoler en secondes, en troisièmes noces : se remarier deux, trois fois. || *Pasar de amo á criado :* devenir de maître valet, d'évêque meunier. || *Pasar por tonto :* passer pour imbécile. || *Mal pasar :* malaise : état fâcheux, déplaisant. || *No pase vm. adelante :* halte-là, arrêtez vous. || *Pasar de largo :* passer outre, ne point s'arrêter. || (*fig.*) Ne pas faire attention à ce qu'on dit, etc. || *Pasar del pie á la mano :* forger. On le dit d'un cheval qui touche le fer des pieds de devant avec le fer des pieds de derrière, ou qui a le pas si allongé, que le pied de derrière passe au delà de celui de devant. || *Pasar de raya.* V. *Raya.* || *Pasar plaza :* passer pour ce qu'on n'est pas. || *Pasar por alto :* (*fig.*) sauter par-dessus, omettre ; passer sous silence. || S'introduire par contrebande. || *Pasar por encima :* (*fig.*) passer par-dessus les difficultés, ou sauter, parvenir par un passe-droit à un poste dû à un plus ancien. || *Pasar por las picas.* V. *Pica.* || *Ir pasando :* rester dans le même état. || *Un buen pasar.* On le dit d'une fortune suffisante pour vivre honnêtement.

PASAR, *v. imp.* Se passer, y avoir.

PASAR, *v. a.* Passer, transporter, conduire, transmettre d'un lieu à un autre. || Outrepasser : aller au delà de, passer les bornes, etc. || Passer à travers, percer, pénétrer. || Passer, surpasser. || Passer, souffrir, tolérer. || Passer la vie. || Passer une chose sur une autre, frotter, etc. || Passer : faire passer dans. || Passer : couler, filtrer une liqueur. || Avaler. || Présenter à un tribunal une dépêche, etc., pour la faire ratifier. || Taire, omettre, passer sous silence. || Dissimuler : feindre d'ignorer. || Répéter à un écolier sa leçon, etc. || Repasser sa leçon. || Parcourir un livre. || Passer légèrement sur, lire à la hâte, etc. || Faire sécher à l'air, au soleil. || *Pasar á cuchillo.* V. *Cuchillo.* || *Pasar cruzia.* V. ce mot. || *Pasar el dinero :* recompter son argent. || *Pasar el tiempo :* passer le temps. || *Pasar la mano por el cerro.* V. *Cerro.* || *Pasar los ojos, ó la vista :* parcourir légèrement un écrit. || *Pasar muestra :* faire la revue : passer la revue, au propre et au figuré. || *Pasar oficios :* agir pour un autre, lui rendre de bons offices. || *Pasar por las armas.* V. *Arma.* || *Pasar revista.* V. *Pasar muestra.* || *Quien no se aventura no pasa la mar :* qui ne risque rien n'a rien. || *Pasar plaza de loco :* passer pour fou. || *Pasar aviso :* mander, donner avis.

PASARSE (*á*), *v. r.* Embrasser un autre parti, passer chez l'ennemi, etc. || Passer, cesser, finir. || (*de*) S'échapper de la mémoire, s'oublier. || (*de*) Se passer, se gâter, se pourrir, s'éteindre, en parlant du feu ; se fondre, en parlant de la neige ; s'évaporer, en parlant de l'eau, etc. || Excéder les bornes ordinaires. || Filtrer : pénétrer à travers. || Subir un examen dans les universités. || Excéder le nombre des points requis pour gagner. || Avoir trop de jeu, en parlant des pièces qui entrent les unes dans les autres, etc.

PASATIEMPO, *s. m.* Passe-temps, divertissement.

PASATURO, *s. m.* Écolier qui se fait expliquer sa leçon par un autre.

PASAVANTE, *s. m.* (*v. mil.*) V. *Parlamentario.*

PASAVOLANTE, *s. m.* Action inconsidérée, étourderie. || Espèce de couleuvrine d'un très-petit calibre : passe-volant.

PASAVOLEO, *s. m.* Coup de jeu de paume, où l'on renvoie la balle par-dessus la corde, au delà de la chasse.

PASCACIO, *s. m.* (*inus.*) Écolier qui va passer les fêtes de Pâques chez ses parens.

PASCO, *s. m.* (*v.*) V. *Pasto.*

PASCUA, *s. f.* Pâques : fête solennelle des Juifs. || Pâques : fête des Chrétiens en mémoire de la résurrection du Sauveur. || (*fig.*) Fêtes de Noël, de l'Épiphanie, de la Pentecôte. || (*fam.*) Trois jours de fête consécutifs. || *Decir los nombres de las pascuas :* charger, accabler d'injures. || *Estar como una pascua :* être gai, de bonne humeur. || *Hacer pascua :* faire gras avant la fin du carême. || *Santas pascuas :* soit, à la bonne heure, je le veux bien.

* PASCUA, *s. f.* (*n. p.*) Pâque.

PASCUAL, *adj. m. f.* Pascal : qui appartient à la fête de Pâques.

* PASCUAL, *s. m.* (*n. p.*) Pascal.

* PASCUALINA, *s. f.* (*n. p.*) Pascaline.

PASCUILLA, *s. f.* Le premier dimanche après celui de Pâques de la résurrection.

PASE, *s. m.* Décret d'un juge qui permet d'exécuter la sentence d'un autre juge : pareatis, etc. || Passe-port.

PASE, *adv.* Va, soit, j'y consens.

PASEADERO, *s. m.* (*inus.*) Promenoir. V. *Paseo.*

PASEADO, *p. p.* V. *Pasear.*

PASEADOR, RA, *s.* Celui qui se promène beaucoup. || Cheval qui a le pas doux et allongé. || Promenoir.

PASEANTE, *p. a.* V. *Pasear.* Qui se promène. || *Paseante en corte* : homme sans emploi, désœuvré.

PASEAR, *v. a.* Promener : mener çà et là, faire marcher doucement. || *Pasear la calle* : courtiser une femme, faire l'amour. || *Pasear la capa* : sortir de chez soi pour aller se divertir. || *Pasear la catedra* : monter en chaire sans qu'il y ait d'écolier en classe. || *Pasear las calles* : être fustigé par la main du bourreau. || *Sacar la lengua á pasear* : faire parler : avis donné à quelqu'un de ne pas nous forcer à dire ce qu'il serait fâché d'entendre.

PASEAR, *v. n.* Se promener : marcher lentement, pas à pas. || Se promener : faire de l'exercice. || Aller le pas, en parlant d'un cheval. || *Anda á pasear*, ou *vete á pasear* : (*fam.*) va te promener.

PASEARSE (*por*), *v. r.* Se promener. || (*fig.*) Promener son esprit, son imagination, s'égarer dans ses rêveries. || (*fig.*) Errer de côté et d'autre. || Être oisif.

PASEO, *s. m.* Promenade : l'action de se promener. || Promenade, promenoir : lieu pour se promener. || Démarche, et surtout pas, allure des animaux. || Marche dans une cérémonie, etc || Marche d'un criminel condamné au supplice.

PASERA, *s. f. Extr.* Lieu où l'on expose des fruits pour les faire sécher.

PASERO, RA, *s.* La mule ou le mulet habitué à n'aller qu'au pas.

PASIBILIDAD, *s. f.* Passibilité.

PASIBLE, *adj. m. f.* Passible : capable de souffrir.

***PASICORTO, TA**, *adj.* On le dit des chevaux qui n'allongent point le pas.

PASIEGO, GA, *adj.* Qui est né à Pas sur la montagne de Santander.

PASILARGO, GA, *adj.* On le dit de celui qui allonge beaucoup le pas, qui va vite.

PASILLO, *s. m. dim.* de *Paso.* Petit pas. || Petit passage court et étroit. || Couloir : long passage. || Long point de couturière pour les œillets, les boutonnières, etc. || *Pasillos*, *pl.* Certains endroits de la Passion, qui se chantent à grand chœur dans les églises d'Espagne.

PASIO, *s. m.* V. *Pasion*, dans sa dernière acception.

PASION, *s. f.* Passion, souffrance : surtout en parlant des souffrances de N. S. || Passion : sermon sur la Passion de N. S. || Passion : mouvement de l'âme excité par quelque objet. || Passion : affection violente, goût extrêmement vif. || Douleur : maladie qui affecte une partie du corps. || Passion, impression reçue dans un sujet. || *Con pasion* : passionnément : avec beaucoup de passion. || *Pasiones*, *pl.* Passion : partie des quatre évangélistes, où est racontée la passion de N. S. Dans l'Aragon, on dit : *El pasio.*

PASIONARIA, *s. f.* Fleur-de-la-passion, grenadille.

PASIONARIO, *s. m.* Livre de plain-chant, où est notée la Passion.

PASIONCILLA, ITA, *s. f. dim.* de *Pasion.*

PASIONERO, *s. m.* Prêtre qui chante la Passion. || *Pasioneros*, *pl.* Prêtres, qui dans l'hopital de Sarragosse, assistent les malades.

PASIONISTA, *s. m.* V. *Pasionero.*

PASITAMENTE, *adv.* V. *Pasito.*

PASITO, *s. m.* Petit pas.

PASITO, *adv.* Pied à pied : doucement, sans bruit.

PASITROTE, *s. m.* Traquenard : sorte de pas du cheval.

PASIVAMENTE, *adv.* Passivement.

***PASIVA**, *s. f.* Passif, inflexion des verbes considérés comme l'objet de l'action.

PASIVO, VA, *adj.* Passif : qui reçoit l'action de l'agent physique. || *Verbo pasivo* : verbe passif. || *Voz pasiva* : voix passive : capacité d'être élu.

PASMADO, *p. p.* V. *Pasmar.* || *adj.* Transi de froid. || (*blas.*) Pâmé. On le dit d'un poisson qui a la gueule béante. || *Aguila pasmada* : (*blas.*) aigle pâmée, qui a le bec crochu, l'œil fermé et le vol abaissé. || (*fig.*) Stupéfait : surpris, étonné. || *Manos pasmadas* : mains gourdes.

PASMAR, *v. a.* Causer un spasme : faire pâmer. || Transir de froid. || (*fig.*) Étonner.

PASMAR, *v. n.* Se pâmer d'admiration, demeurer interdit, etc.

PASMARSE, *v. r.* Se pâmer, tomber en défaillance. || (*fig.*) S'étonner.

PASMAROTA, *s. f.* Fausses convulsions : évanouissement feint, etc., pour exciter la pitié. || Surprise : admiration sans fondement.

PASMAROTADA, *s. f.* V. *Pasmarota.*

PASMO, *s. m.* Pâmoison, défaillance, évanouissement. || (*fig.*) Étonnement, stupéfaction. || (*fig.*) Merveille : chose surprenante. || Morfondure : maladie des chevaux refroidis. || Spasme, engourdissement, crispation, convulsion de nerfs. || *Eso está ho cho de pasmo* : cela est fait à miracle, c'est digne d'admiration.

PASMOSAMENTE, *adv.* À ravir : avec étonnement, admiration, étonnamment.

PASMOSO, SA, *adj.* Ravissant, merveilleux, étonnant.

PASO, *s. m.* Pas, enjambée. || Passage : l'action de passer. || Marche d'escalier. || Pas, démarche, manière d'aller, de marcher. || Pas : passage, lieu où l'on passe. || Pas : démarches qu'on fait, peine qu'on se donne pour une affaire. || Trace, vestige, empreinte des pas. || Pouvoir : permission

de passer sans obstacle, ou de transférer à un autre une grâce qui nous a été accordée. || Permission donnée par le conseil d'exécuter une bulle, etc. || Passage d'une classe à une supérieure. || Répétition : leçon du répétiteur à l'écolier. || Passe : argent qu'on met de nouveau à chaque coup du brelan, etc. || (*fig.*) Passage d'un auteur. || Pas : accident, événement. || Pas : progrès dans les sciences, etc. || Passage de cette vie à une autre : mort. || Chacune des circonstances de la passion de N. S. || Statue du Sauveur qu'on porte aux processions de la semaine sainte. || Pas d'armes : pont, passage, etc., qu'un chevalier entreprenait de défendre : combat qu'il offrait contre tout venant dans un tournoi, etc. || Patient : celui qui reçoit l'action. || *Pasos*, *pl.* Grands points qu'on fait pour faufiler. || Procédés : manière d'agir, de se conduire. || *Paso andante* : pas commun : mesure de deux pieds et demie de longueur. || *Paso castellano* : pas allongé d'un cheval. || *Paso de andadura*. V. ce mot. || *Paso de comedia* : intrigue, incident de comédie. || *Paso de garganta* : inflexion de voix. || *Paso geométrico* : pas géométrique : mesure de cinq pieds géométriques. || *Dejarse ver de paso* : ne faire qu'une courte apparition. || *Hacerse paso* : se faire jour, se faire passage et ouverture. || *A buen paso* : à grands pas : promptement. || *A cada paso* : à chaque pas : fréquemment. || *A ese paso* : de ce pas, tout de suite ; ou de ce train, de cette manière. || *A ese paso el dia es un soplo* : (*fig.*) de ce train, on va vite. On le dit d'un prodigue, d'un dissipateur. || *Al paso* : en passant, ou au devant ; ou enfin, comme, à l'exemple. || *Al paso del buey* : lentement, à pas de tortue. || *Al paso que* : à mesure que, dans le temps que. || *A paso* : *ó al paso natural* : au pas ordinaire. || *A paso largo* : à la hâte : à grands pas. || *Ave de paso* : oiseau de passage. || *Dar paso* : laisser la passage libre. || (*fig.*) Faciliter les moyens de réussir. || *De paso* : en passant : légèrement, à la hâte, ou chemin faisant, en même temps, par occasion. || *Mas que de paso* : précipitamment. || *Mula de paso* : mule de bât ou de selle. || *No dar paso* : ne pas faire un pas, négliger totalement une affaire. || *No poder dar un paso* : ne pouvoir faire un pas || *Paso á paso* : pas à pas, petit à petit. || *Paso entre paso* : lentement, peu à peu. || *Paso por paso*. On le dit d'une étendue mesurée pas à pas, ou d'une affaire qu'on traite dans tous ses détails, dans toutes ses circonstances, etc. || *Por el paso en que estoy*. Espèce de jurement affirmatif. || *A pocos pasos* : à peu de distance. || *Coger ó tomar los pasos* : se saisir des passages, des avenues. || *Andar en buenos ó malos pasos* : se conduire bien ou mal. || *Por sus pasos contados*. V. *Contado*. || *Seguir los pasos* : suivre les pas, observer les démarches, ou suivre les traces, imiter. || *Pasos de comedia* : incidens de comédie : événemens considérables qui surviennent dans le cours de l'action principale d'un drame.

PASO, *p. p. irr.* V. *Pasar*.

PASO, SA, *adj.* Passé. V. *Pasado*.

PASO, *adv.* Doucement, légèrement.

PASO, *interj.* Tout doux, allons doucement, modérez-vous.

PASPIÉ, *s. m.* Passe-pied : espèce de danse bretonne.

PASQUIN, *s. m.* Pasquinade : placard satirique affiché.

PASQUINADA, *s. f.* Pasquinade : raillerie satirique.

PASQUINAR, *v. a.* (*inus.*) Pasquiniser : faire des pasquinades.

PASTA, *s. f.* Pâte : masse formée de choses pulvérisées et mêlées, pétries ensemble. || V. *Masa*. || Pâte dont on fait le carton. || (*fig.*) Pâte, constitution, complexion, caractère. || (*v.*) V. *Hoja*, *lámina*. || *Pasta de chocolate* : pâte de chocolat.

PASTADO, *p. p.* V. *Pastar*.

PASTAR, *v. a.* Faire ou mener paître.

PASTAR, *v. n.* Paître : brouter l'herbe, en parlant des bestiaux.

PASTECA, *s. f.* (*mar.*) Poulie de grande drisse : mouffle composé de trois poulies dans le même essieu : pastèque, galoche.

PASTEL, *s. m.* Pâté : mets mis en pâte. || Pâté : ouvrage de fortification. || Pastel, guesde : plante. V. *Glasto*. || Pastel, cocagne, florée : pâte pour teindre en bleu, tirée du pastel. || Pâté : arrangement de cartes que font les filous. || Pâté : goutte d'encre tombée sur le papier. || Défaut dans l'impression, causé par de l'encre trop épaisse ou mise en trop grande quantité. || Pâté : quantité de caractères d'imprimerie mêlés sans ordre. || (*fig.*) Assemblée secrète et illicite : conventicule. || *Pastel embote* : pâte en pot : hochepot. || (*fig.*) Gros pâté : personne grosse et trapue. || *Descubrir el pastel* : découvrir le pot aux roses éventer la mine : faire échouer un projet. *Pastel de ternera* : godiveau : pâté chaud de hachis de veau, etc.

PASTELEJO, *s. m. dim.* de *Pastel*.

PASTELERÍA, *s. f.* Boutique de pâtissier. || Pâtisserie : ouvrage de pâtissier.

PASTELERILLO, *s. m. dim.* de *Pastel*.

PASTELERITO, *s. m. dim.* de *Pastelero*. Petit pâtissier. On l'emploie pour donner plus de vivacité à l'expression.

PASTELERO, RA, *s.* Pâtissier. || *Mal pastelero* : gâte-pâte, mauvais pâtissier.

PASTELILLO, ITO, *s. m. dim.* de *Pastel*. || Espèce de petite tourte de confitures.

PASTELON, *s. m. augm.* de *Pastel*.

PASTERO, *s. m.* Celui qui jette dans des

paniers appelés *capachos* la pâte que forment les olives écrasées.

PASTILLA, *s. f.* Pastille : composition de pâte sèche et odorante : celles qu'on mange s'appellent *pastillas de boca* ; et celles qu'on brûle, *pastillas de olor.* ‖ Bérytion : pastille contre la dyssenterie. ‖ *Gastar pastillas de boca* : (*fig.*) donner de belles paroles, promettre plus qu'on ne tiendra.

* PASTINACA, *s. f.* Pastenade. V. *Zanahoria.* ‖ Pasténaque ou tarénonde : poisson de mer.

* PASTINAS, *s. f. pl.* Vaines pâtures : terres incultes.

PASTO, *s. m.* L'action de paître ‖ Pâture, pâturage : herbe dont le bétail se nourrit. ‖ Pâture, nourriture, aliment. ‖ Pât : mangeaille des oiseaux de fauconnerie. ‖ (*fig.*) Pâture : ce qui nourrit l'esprit ou l'âme. ‖ Aliment du feu, etc. ‖ *A pasto* : en abondance, à foison. ‖ *Pasto de alma* : (*fig.*) aliment : ce qui entretient l'esprit. ‖ *A todo pasto* : à tous les repas.

PASTOFORIO, *s.m.* Logement des grands-prêtres païens dans les temples.

PASTOR, *s. m.* Pasteur, berger. ‖ Pasteur, évêque, curé. ‖ Pâté : goutte d'encre tombée sur le papier. ‖ *Pastor universal, ó sumo* : le souverain pontife : le pape. ‖ *Buen pastor* : bon pasteur : attribut de Jésus-Christ. ‖ *Aguja de pastor* : géranium, bec de-grue : plante.

PASTORA, *s. f.* Bergère.

PASTORAL, *adj. m f.* Pastoral : de pasteur, appartenant au pasteur. ‖ *Carta pastoral* : instruction pastorale : mandement d'évêque.

PASTORALMENTE, *adv.* A la manière des bergers.

PASTORCICA, ILLA, ITA, *s. f. dim.* de *Pastora.* Bergeronnette : petite bergère.

PASTORCICO, ILLO, ITO, *s. m. dim.* de *Pastor.* Pastoureau : petit pasteur ou berger.

PASTOREADO, *p. p.* V. *Pastorear.* ‖ *adj.* Mené paître. ‖ Conduit, instruit pastoralement.

PASTOREAR, *v. a.* Mener paître, garder les troupeaux. ‖ (*fig.*) Conduire, instruire pastoralement ses ouailles, en parlant d'un évêque, d'un curé.

PASTORELA, *s. f.* Pastorale : poème, chant, air, danse à la manière des bergers.

PASTOREO, *s. m.* État, fonction de berger.

PASTORÍA, *s. f.* Fonction ou assemblée de bergers.

PASTORICIO, CIA, *adj.* V. *Pastoril.*

PASTORIL, *adj. m. f.* Pastoral : qui appartient aux bergers.

PASTORILMENTE, *adv.* V. *Pastoralmente.*

* PASTOSIDAD, *s. f.* Mollesse : qualité de ce qui est mou.

PASTOSO, SA, *adj.* Gros, gras, replet. ‖ Empâté, bien nourri de couleurs, en parlant d'un tableau. ‖ Moelleux, doux. On le dit en parlant des étoffes, du vin. ‖ *Poner pastosa una cosa* : assouplir : rendre souple, mou.

PASTURA, *s. f.* Pâture : nourriture des animaux. ‖ Nourriture qu'on donne en une fois aux bœufs. ‖ Paisson : pâture dans les forêts. ‖ Gagnage : pâtis du cerf, du bétail.

PASTURAGE, *s. m.* Pâturage : lieu où les bestiaux pâturent. ‖ Ce qu'on paie pour le droit de pâturage.

PASTURAR, *v. a.* (*v.*) V. *Apacentar, alimentar.*

PATA, *s. f.* Pate : pied des animaux. ‖ Oie femelle. ‖ Pate : morceau d'étoffe qui couvre l'ouverture des poches d'habits. ‖ *Pata de cabra* : (*fig.*) obstacle, incident imprévu qui retarde la conclusion d'une affaire. ‖ *Pata de gallo* : (*fig.*) V. *Gallo.* ‖ *Pata de leon* : pate-de-lion, pied-de-lion : plante. ‖ *Pata de pobre* : jambe enflée et couverte de plaies. ‖ *Pata galana* : homme ridiculement masqué, qui écarte la foule dans les processions de la Fête-Dieu. ‖ *A la pata coja* : à cloche-pied. Jeu d'enfans. ‖ *A pata* : à pied. ‖ *A pata llana* : uniment : sans affectation, sans cérémonie. ‖ *Enseñar ó sacar la pata* : (*fam.*) On le dit d'un homme de fortune qui, par quelque action, décèle la bassesse de son origine : montrer le bout de l'oreille. ‖ *Pata hendida* : pied fourché : pied fendu. ‖ *Pata tuerta* : jambe torse. ‖ *Pata arriba* : sens dessus dessous.

PATA, *adv.* C'est un rendu, c'est un prêté rendu : tour qui en vaut bien un autre qu'on nous a fait.

PATACA, *s. f.* V. *Patacon, real de á ocho.*

PATACHE, *s. m.* Patache : sorte de vaisseau léger.

PATACO, CA, *adj.* (*inus.*) Manant. V. *Patan.*

PATACON, *s. m.* Monnaie d'argent du poids d'une once.

PATADA, *s. f.* Coup de pied. ‖ (*fam.*) Pas. V. *Paso.* ‖ Trace, empreinte du pied. ‖ *No dar pié ni patada* : ne se donner aucun mouvement dans une affaire.

* PATAGALANA, *s. f.* (*fam.*) Boiteux : dont une jambe est plus courte que l'autre.

* PATAGE, *s. m.* V. *Patache.*

PATAGON, *s. m.* Celui qui a de grands pieds. V. *Paton.*

PATAGORRILLO, LLA, *s.* Ragoût de fressure de porc hachée très-menu.

PATAGUA, *s. f.* Sorte d'arbre du Chili.

PATALEAR, *v. n.* Remuer vivement et légèrement les jambes ou les pates. ‖ Trépigner : battre ses pieds contre terre.

PATALEO, *s. m.* Trépignement : l'action de trépigner. ‖ Bruit qu'on fait en trépignant.

PATALETA, *s. f.* Accident qui prive du sentiment, qui cause des convulsions dans les jambes, etc. ‖ Engagement, effort, entreprise ridicule.

PATALETILLA, *s. f.* Danse qui consiste en entrechats et à frapper du pied contre terre en cadence.

PATAN, NA, *s.* Manant, paysan : celui qui a de grands pieds.

PATANERÍA, *s. f.* Grossièreté, rusticité. ‖ Simplicité, ignorance.

PATARATA, *s. f.* Mensonge, sornette, conte. ‖ Complimens affectés.

PATARATERO, RA, *adj.* et *s.* Lanternier : faiseur de contes, diseur de sornettes.

PATARRAEZ, *s. m.* (*mar.*) Galauban ou galaban : gros câble qui retient le mât.

PATATA, *s. f.* V. *Batata.* ‖ Topinambour : plante d'Amérique à gros tubercules semblables aux pommes-de-terre.

PATATUS, *s. m.* (*fam.*) Attaque, maladie subite.

PATAVINO, NA, *adj.* et *s.* De Padoue.

PATAX, *s. m.* V. *Patache.*

PATE, *s. f.* Terme de blason : croix patée : qui a les extrémités en forme de pate.

PATEADO, *p. p.* V. *Patear.*

PATEADURA, *s. f.* Trépignement des pieds.

PATEAMIENTO, *s. m.* L'action de taper du pied.

PATEAR, *v. a.* Trépigner : battre des pieds contre terre. ‖ Donner des coups de pied. ‖ Trotter, courir : se donner beaucoup de mouvement pour une affaire. ‖ (*fig.*) Être très-irrité, trépigner de colère.

PATENA, *s. f.* Sorte de grande médaille que portent, sur la poitrine, les paysannes espagnoles. ‖ Patène : vase plat qui couvre le calice.

PATENTE, *adj. m. f.* Ouvert, découvert, visible : sans embarras. ‖ (*fig.*) Clair, évident, manifeste.

PATENTE, *s. f.* Patente, brevet. ‖ Lettre de réception dans une confrérie. ‖ Lettre d'obédience pour passer d'un couvent à un autre. ‖ Certificat. ‖ Bienvenue : droit qu'on paie, repas qu'on donne en entrant dans un corps. ‖ *La patente :* bienvenue, entrée dans un corps. ‖ *Patente de represalias :* représailles : ce qu'on fait, ce qu'on prend pour s'indemniser ou se venger. ‖ *Letras patentes :* lettres patentes.

PATENTEMENTE, *adv.* À nu : visiblement, manifestement, clairement, ouvertement.

PATENTÍSIMO, MA, *adj. sup.* de *Patente.*

PATERA, *s. f.* V. *Patena.*

PATERNAL, *adj. m. f.* Paternel : qui appartient au père.

* PATERNALMENTE, *adv.* Paternellement.

PATERNIDAD, *s. f.* Paternité : qualité de père. ‖ Titre qu'on donne aux religieux prêtres.

PATERNO, NA, *adj.* Paternel : de père.

PATERNOSTER, *s. m.* Pater. V. *Padre nuestro*, au mot *padre.* ‖ Gros nœud très-serré.

* PATESCA, *s. f.* (*mar.*) Poulie coupée ou à dents : elle a son écharpe échancrée d'un côté pour y passer la boutine.

PATETA, *s. m.* Boiteux, cagneux, etc. ‖ *No lo hiciera, no lo digera, ó no digera mas pateta.* On le dit d'une action, d'un propos tout-à-fait ridicule, déplacé.

PATÉTICAMENTE, *adv.* Pathétiquement : d'une manière pathétique.

PATÉTICO, CA, *adj.* Pathétique : qui émeut les passions. ‖ Sentimental, touchant : qui a le sentiment pour principe ou pour objet.

PATIABIERTO, TA, *adj.* Qui a les jambes écartées.

PATIALBILLO, *s. m.* Sorte de furet. V. *Papialbillo.*

PATÍBULO, *s. m.* Potence, gibet.

PATICA, *s. f. dim.* de *Pata.* On le dit ironiquement d'un grand pied. ‖ *Poner de paticas en la calle :* mettre à la porte, congédier : chasser de chez soi.

PATICO, *s. m* Oison : petit de l'oie.

PATICOJO, JA, *adj.* (*bad.*) Boiteux. V. *Cojo.*

PATIECILLO, *s. m. dim.* de *Patio.*

PATIESTEBADO, DA, *adj.* Cagneux, qui a les jambes arquées, etc.

PATIHENDIDO, DA, *adj.* Qui a le pied fourchu, en parlant des animaux. ‖ Bifulque : fendu en deux.

PATILLA, *s. f. dim.* de *Pata.* V. *Patica.* ‖ Certaine position des doigts sur la guitare, certaine manière de la pincer. ‖ (*mar.*) Cheville de fer, espèce de pivot sur lequel se meut le gouvernail d'un vaisseau. ‖ Détente d'une arme à feu. ‖ *Patillas, pl.* (*pop.*) Le diable, à cause de ses longues griffes. ‖ *Patillas :* favoris : poils de barbe à côté de l'oreille.

PATILLO, *s. m. dim.* de *Pato.*

PATIMACIZO, ZA, *adj.* Qui n'a pas le pied fourchus.

* PATIMULEÑO, ÑA, *adj.* On le dit des chevaux qui ont les sabots comme les mules.

PATIN, *s. m. dim.* de *Patio.* Petite cour. ‖ Pierre-garin, ou grande hirondelle de mer, oiseau aquatique. ‖ *Patines, pl.* Patins : chaussure garnie de fer pour glisser sur la glace.

PATINEJO, *s. m.* Petite cour. V. *Patio.*

* PATINILLO, *s. m. dim.* de *Patin.*

* PATINO, *s. m.* Oison. V. *Patico*

PATIO, *s. m.* Cour d'une maison, d'un collége. ‖ Parterre d'une salle de spectacle. ‖ Cloître : galerie carrée d'un monastère. ‖

Estar á patio. On le dit dans les universités des étudians qui vivent à leurs dépens.

PATITA, *s. f. dim.* de *Pata.*

PATITIESO, SA, *adj.* (*fam.*) Celui que quelque accident prive de tout sentiment, rend immobile. || Étonné, interdit, stupéfait. || Qui marche avec affectation, la tête haute, le corps raide. || (*fam.*) Qui a les pieds engourdis.

PATITUERTO, TA, *adj.* Qui a les jambes tortues ; cagneux. || Qui est de travers, qui ne va pas droit, surtout en parlant de l'écriture.

PATIZAMBO, BA, *adj.* Cagneux : qui a les jambes courbées en dehors.

PATO, *s. m.* Oie. V. *Ansar.* || *Estar ó venir, etc., hecho un pato, ó pato de agua :* être tout mouillé ou en sueur.

PATO, TA, *adj.* Égal. On le dit surtout au jeu. || *Las bazas son patas :* les levées sont égales. || *Pata es la traviesa :* quitte à quitte. On le dit de deux personnes qui se sont trompées mutuellement, etc.

PATOCHADA, *s. f.* Bêtise, sottise, impertinence, grossièreté.

* PATOGNOMÓNICO, CA, *adj.* (*méd.*) Pathognomonique. On le dit des signes qui sont propres et particuliers à la santé, ou à chaque maladie, et qui en sont inséparables.

PATOJO, JA, *adj.* Qui a les jambes tortues, les pieds en dedans : qui marche comme une oie.

PATOLOGÍA, *s. f.* (*méd.*) Pathologie : art qui apprend à connaître les maladies.

PATOLÓGICO, CA, *adj.* Pathologique : qui appartient à la pathologie.

PATON, NA, *adj.* Qui a de grands pieds, de grandes pates.

PATRAÑA, *s. f.* Fausse nouvelle, conte fait à plaisir.

PATRAÑUELA, *s. f. dim.* de *Patraña.*

PATRIA, *s. f.* Patrie : lieu où l'on est né. || (*fig.*) Lieu où naît une chose, où elle se trouve. || *Hombre sin patria :* juif-errant : homme qui va et vient sans cesse.

PATRIARCA, *s. m.* Patriarche : saint personnage de l'Ancien Testament. || Patriarche : premier instituteur d'un ordre religieux. || Patriarche. Titre de dignité donné à certains prélats. || *Darse una vida como un patriarca :* être dans la paille jusqu'au ventre, être comme un coq en pâte.

PATRIARCADGO, *s. m.* Patriarcat : dignité de patriarche. || Juridiction du patriarche.

PATRIARCADO, *s. m.* V. *Patriarcadgo.*

PATRIARCAL, *adj. m. f.* Patriarcal : de patriarche.

PATRICIADO, *s. m.* Patriciat : dignité de patrice.

PATRICIANO, *s. m.* Patricien : sectateur de l'hérétique Patrice.

* PATRICIDIO, *s. m.* (*v.*) V. *Parricidio.*

PATRICIO, *s. m.* Patricien : romain issu des premiers sénateurs institués par Romulus. || Patrice : dignité instituée dans l'empire romain, par Constantin.

* PATRICIO, *s. m.* (*n. p.*) Patrice.

PATRICIO, CIA, *adj.* Qui concerne la patrie, les patriciens et leur dignité.

PATRIEDAD, *s. f.* (*inus.*) V. *Patrimonialidad.*

PATRIMONIAL, *adj. m. f.* Patrimonial : de patrimoine. || Qui appartient à quelqu'un à raison de sa patrie, de son père. || Domanial : du domaine.

PATRIMONIALIDAD, *s. f.* Qualité de naturel, de natif, d'originaire d'un pays.

PATRIMONIO, *s. m.* Patrimoine : bien dont on hérite de son père, de ses aïeux. || (*fig.*) Biens acquis par quelque titre.

PATRIO, TRIA, *adj.* Qui concerne la patrie. || Qui appartient au père, qui vient de lui : paternel. || *Patria potestad :* puissance paternelle.

PATRIOTA, *s. m.* (*v.*) Compatriote. || Patriote : celui qui aime sa patrie, et qui cherche à lui être utile.

PATRIÓTICO, CA, *adj.* Patriotique : qui appartient au patriote, à l'amour de la patrie.

PATRIOTISMO, *s. m.* Patriotisme : caractère d'un patriote, amour de la patrie.

PATROCINADO, *p. p.* V. *Patrocinar.*

PATROCINAR, *v. a.* Soutenir, protéger, défendre, favoriser. || Plaider : défendre en justice de vive voix.

PATROCINIO, *s. m.* Abri, protection, faveur, appui. || Fête instituée en Espagne, à la sollicitation de Philippe IV, qui mit ses états sous la protection de la Sainte Vierge.

PATRON, *s. m.* Patron, protecteur. || Patron : saint dont on porte le nom, sous l'invocation duquel une église est dédiée. || Patron : collateur d'un bénéfice. || Patron : maître d'un esclave. || Patron : maître de vaisseaux : celui qui commande aux matelots. || Maître du logis. On le dit surtout de celui qui loge des soldats. || Patron : modèle sur lequel on travaille. || *A concha patron.* Expression des soldats pour se louer de leur hôte et de leur logement. || *Patron de nave :* (*mar.*) maître de navire. || *Patron de lancha :* maître de barque. || *Patron para engertar :* sujet où l'on greffe.

PATRONA, *s. f.* Maîtresse du logis où logent des soldats. || Patronne : galère patronne, la première après la capitaine.

PATRONADO, *s. m.* Patronage. || *Arag.* V. *Patronato.*

PATRONADO, DA, *adj.* De patronage. On le dit des bénéfices à la nomination d'un patron.

PATRONATO, *s. m.* Patronage : droit de nomination à un bénéfice. || Fondation d'une œuvre pie. || *Patronato de legos :* pa-

PATRONEAR, *v. a.* Exercer les fonctions de patron dans quelque bâtim. march.

PATRONAZGO, *s. m.* Patronage. V. *Patronato.*

PATRONÍMICO, *s. m.* Nom patronimique : nom tiré de celui du père.

PATRONÍMICO, CA, *adj.* Du nom patronimique.

PATRONO, *s. m.* Patron. V. *Patron.* ‖ Seigneur direct d'un fief, etc.

PATRULLA, *s. f.* Guet, patrouille : escouade du guet qui fait la ronde la nuit. ‖ (*fig.*) Troupe de gens qui se promènent dans les rues.

PATRULLAR, *v. n.* Faire la ronde, la patrouille. ‖ Galoper, poursuivre une affaire, être assidu à sa recherche.

PATUDO, DA, *adj.* Qui a de grands pieds, de grandes pates. ‖ *Ángel patudo.* V. *Ángel.*

*PATUÉ, *s. m.* Patois : sorte de langage grossier d'un lieu particulier.

PATULLAR, *v. n.* Patrouiller : agiter de l'eau bourbeuse avec les pieds. ‖ (*fig.*) Courir, trotter, se donner beaucoup de mouvement pour une affaire.

PAUL, *s. m.* Dans quelques endroits d'Espagne, on appelle ainsi l'endroit bas, humide où les eaux sont stagnantes, et qui se remplit d'herbes.

PAULAR, *s. m.* (*v.*) V. *Pantano, atolladero.*

PAULATINAMENTE, *adv.* V. *Lentamente, despacio.*

PAULATINO, NA, *adj.* Qui se fait peu à peu.

PAULINA, *s. f.* Bref d'excommunication fulminé par le nonce, ou tout autre tribunal pontifical. ‖ (*fig.*) Injures dites à quelqu'un.

*PAULINO, NA, *s.* (*n. p.*) Paulin, Pauline.

*PAULO, *s. m.* (*n. p.*) Paul.

PAUPÉRRIMO, MA, *adj. sup.* de *Pobre.*

PAUSA, *s. f.* Pause, interruption, suspension d'action ou de mouvement. ‖ Repos, tranquillité. ‖ Lenteur à agir. ‖ *Pausas, pl.* Pauses : intervalles dans la musique, pendant lesquels une partie doit se taire. ‖ *A pausas :* par intervalles.

PAUSADAMENTE, *adv.* Pausément, lentement, sans se presser.

PAUSADÍSIMAMENTE, *adv. sup.* de *Pausadamente.*

PAUSADÍSIMO, MA, *adj. sup.* de *Pausado.*

PAUSADO, *adv.* (*mus.*) Adagio : lentement ; moins cependant que largo.

PAUSADO, DA, *adj.* Posé : qui agit sans se presser. ‖ Qui parle avec lenteur. On le dit aussi des paroles prononcées de cette manière.

*PAUSAN, NA, *s.* V. *Bausan.*

PAUSAR, *v. n.* Faire une pause.

PAUTA, *s. f.* Planche sur laquelle sont tendues parallèlement des cordes de boyau, pour régler le papier des enfans qui commencent à écrire. ‖ (*fig.*) Règle, modèle, tout ce qui sert à diriger. ‖ (*fig.*) Règle de conduite.

PAUTADO, *p. p.* V. *Pautar.*

PAUTADOR, RA, *s.* Celui qui fait des règles pour le papier, ou qui le règle lui-même.

PAUTAR, *v. a.* Régler le papier avec la *pauta.* ‖ Régler du papier pour la musique. ‖ (*fig.*) Donner des règles de conduite.

PAVA, *s. f.* Poule d'Inde.

PAVADA, *s. f.* Poule grosse et grasse, poularde. ‖ *La gallina, la pavada.* Sorte de jeu d'enfant.

PAVANA, *s. f.* Pavane : sorte de danse grave. ‖ Espèce de collerette que les femmes portaient autrefois. ‖ *Esas son entradas de pavana.* On le dit d'un homme qui vient gravement et mystérieusement faire une question, une proposition ridicule. ‖ *Pasos de pavana :* démarche grave, d'une lenteur affectée.

PAVERO, RA, *s.* Dindonnier : gardeur de dindons.

PAVES, *s. m.* Pavois : sorte de grand bouclier.

PAVESA, *s. f.* Ce qui reste d'un corps brûlé, avant qu'il se réduise en cendres : flammèche, étincelle. ‖ Reste, ruine, débris. ‖ (*fig.*) Homme doux, paisible, ou faible, débile, exténué.

PAVESADA, *s. f.* Pavesade, pavois.

PAVESON, *s. m. augm.* de *Paves.*

PAVÍA, *s. f.* Pavie : sorte de pêche.

PAVIA, *s. f.* (*géog.*) Pavie : ville d'Italie où François Ier fut fait prisonnier en 1525.

PAVIANO, NA, *adj.* De Pavie.

PÁVIDO, DA, *adj.* Timide, craintif.

PAVILLO, *s. m. dim.* de *Pavo.* Dindonneau.

PAVIMENTO, *s. m.* Pavé d'église, de maison, etc., surtout s'il est fait avec art et symétrie.

PAVIOTA, *s. f.* Alcyon : oiseau aquatique.

PAVIPOLLO, *s. m.* Dindonneau, poulet-d'Inde, petit dindon.

PAVO, *s. m.* Coq-d'Inde, dindon. ‖ *Pavo real :* paon. V. *Pavon.*

PAVON, *s. m.* Paon : oiseau. ‖ Paon constellation.

PAVONADA, *s. f.* Promenade courte, divertissement de peu de durée. ‖ (*fig.*) Fausseté, ostentation.

PAVONADO, *p. p.* V. *Pavonar.*

PAVONAR, *v. a.* Bronzer, brunir le fer.

PAVONAZO, *s. m.* (*peint.*) Couleur minérale d'un rouge brun.

PAVONCITO, *s. m. dim.* de *Pavon.*

PAVONEAR, *v. n.* PAVONEARSE, *v.*

r de pavaner : marcher gravement, avec fierté.

PAVOR, *s. m.* Venette, crainte, frayeur.

PAVORDE, *s. m.* Prevôt de chapitre, etc. || Professeur en théologie, en droit civil et en droit canon dans l'université de Valence en Espagne.

PAVORDEAR, *v. a.* V. *Jabardear.*

PAVORDÍA, *s. f.* Prevôté : dignité de prevôt. || Droit qu'elle donne. || Territoire qui en dépend.

PAVORIDO, DA, *adj.* Effrayé. V. *Despavorido.*

PAVOROSAMENTE, *adv.* Avec effroi, avec frayeur.

PAVOROSO, SA, *adj.* Effrayant, redoutable.

PAVURA, *s. f.* Frayeur, crainte.

PAYASO, *s. m.* Paillasse : sorte de bouffon qui accompagne les danseurs de corde, etc.

PAYO, YA, *adj.* et *s.* Manant, grossier, lourdaud, ignorant.

PAYO, *s. m.* (*bot.*) Berger. V. *Pastor.*

PAZ, *s. f.* Paix : tranquillité de l'âme. || Paix : état d'un peuple qui n'est point en guerre. || Paix : concorde, union dans les familles, etc. || Humeur douce, paisible, tranquille. || Paix : traité de paix entre deux souverains. || Paix : image, relique, etc., qu'on fait baiser à la grand'messe. || Baiser de paix que se donnent le célébrant et ses ministres. || En termes de jeu, égalité de points, de jetons, de gain et de perte. || Égalité dans les comptes où l'on est quitte à quitte. || (*fig.*) Récrimination d'injures : revanche qu'on prend d'un dommage reçu, etc. || Baiser qu'on se donne en se rencontrant, lorsqu'il y a long-temps qu'on ne s'est vu. || *¡Paz! interj.* Paix, silence ! || *Juez de paz* : juge de paix : sorte de magistrat. || *Estar en paz* : être à deux de jeu : être quitte. Phrase du jeu. || *Hacer la paz* : joindre l'olive au laurier : poser les armes. || *Con paz sea dicho* : soit dit sans vous déplaire. || *Á la paz de Dios* : adieu, Dieu vous conduise. || *Bandera de paz* : drapeau blanc qu'on arbore pour demander à capituler ; ou pavillon ami sur un vaisseau. || *Descansar, ó reposar en paz* : reposer en paix. Souhait pieux pour les morts. || *Gente de paz* : ami : réponse à : Qui est là ? qui va là ? || *Ir en paz, ó con la paz de Dios* : aller en paix, avec la paix de Dieu. Manière honnête de congédier. || *Moro de paz* : maure qui prête serment de fidélité au roi d'Espagne, et qu'on emploie à négocier avec ceux de sa nation. || *Pan y paz* : du pain et la paix. || *Paz sea en esta casa* : la paix soit céans ! Manière de saluer en entrant quelque part. || *Quedar en paz* : être quitte, ne rien devoir. || *Sacar á paz y á salvo* : garantir, s'obliger à garantie. || *Venir la paz* : venir avec un esprit, des intentions pacifiques.

PAZGUATO, TA, *adj.* Dadais, simple, badaud, qui s'étonne de tout.

PEAGE, *s. m.* Péage : droit qui se lève pour un passage.

PEAGERO, *s. m.* Péager : celui qui exige le péage.

PEAL, *s. m.* Dessus du pied d'un bas. || (*fam.*) Besacier, pauvre espèce, pauvre drille, homme malheureux.

PEANA, *s. f.* Piédestal de statue. || Marche-pied d'autel. || Escabeau, escabelle.

PEAÑA, *s. f.* V. *Peana.*

PE-Á-PA (DE), *adv.* (*fam.*) Entièrement, d'un bout à l'autre.

PEBETE, *s. m.* Espèce de parfum. || Par antiphrase, chose qui sent mauvais. || Amorce, mèche d'artificier.

PEBETERO, *s. m.* Cassolette, etc., où l'on fait brûler le parfum.

PEBRADA, *s. f.* Poivrade. V. *Pebre.*

PEBRE, *s. m.* Poivrade : sauce au poivre. || V. *Pimienta.*

PECA, *s. f.* Lentille : tache, rousseur au visage.

PECABLE, *adj. m. f.* Peccable : sujet à pécher. || Qui peut fournir matière à pécher.

PECADAZO, *s. m. augm.* de *Pecado.*

PECADILLO, *s. m. dim.* de *Pecado.* || Peccadille : péché léger ; ou, par antiphrase, péché énorme.

PECADO, *s. m.* Péché : transgression de la loi divine. || Tout ce qui s'éloigne de la raison, de l'équité. || Excès. || (*fam.*) Le diable. || *Pecado actual* : péché actuel. || *Pecado habitual* : péché habituel : péché d'habitude. || *Pecado mortal* : péché mortel. || *Pecado original* : péché originel : celui qui nous vient d'Adam. || (*fig.*) Penchant naturel : préjugé d'état, de nation, etc. || *Pecado venial* : péché véniel. || *De mis pecados* : pour mes péchés. || *El pecado de la lenteja* : (*fam.*) faute légère qu'on s'efforce d'exagérer. || *Estar en pecado* : être en état de péché. || (*fig.*) Être mal avec quelqu'un. || *Estar hecho en pecado* : réussir mal, avoir un mauvais succès. || *Por mis pecados* : pour mes péchés.

PECADO, *p. p.* V. *Pecar.*

PECADOR, RA, *adj.* et *s.* Pécheur : qui commet un péché. || Homme : individu du genre humain. || (*fig.*) Qui manque à son devoir. || (*fig.*) Ignorant. || *¡ Pecador de mí!* pécheur que je suis ! || *Al pecador como viniere.* (*fig.*) On le dit pour exprimer qu'il ne faut pas rebuter une personne dont on peut tirer quelque avantage, quelque petit qu'il soit.

PECADORA, *s. f.* Femme publique prostituée.

PECADORAZO, ZA, *adj. augm.* de *Pecador.*

PECADORCILLO, LLA, *adj. dim.* de *Pecador.*

PECADORCITO, TA, *adj. dim.* de *Pecador.*

*PECAMINOSAMENTE, *adv.* Criminellement : d'une manière criminelle.

PECAMINOSO, SA, *adj.* Qui appartient, qui conduit au péché.

PECANTE, *p. a.* V. *Pecar.* Péchant : qui pèche. || *Humor pecante* : humeur pécante : humeur qui pèche en quantité ou en qualité.

PECAR (*contra, de, en, por*), *v. n.* Pécher : transgresser la loi divine. || Pécher : manquer à son devoir, faillir contre quelque règle. || Tomber dans quelque excès. || Se vanter, se glorifier. || S'affectionner avec excès : avoir un goût, une passion violente, même pour une chose bonne. || Se rendre digne de châtiment. || Pécher. On le dit des humeurs trop abondantes, ou d'une qualité vicieuse. || Pécher : n'avoir pas les qualités, la quantité requise. || *Darle por donde peca* : reprendre d'une faute d'habitude, ou qu'on ne saurait nier. || *No pecar de ignorancia* : ne pas pêcher par ignorance, agir avec connaissance de cause. || *Pecar por carta de mas ó de ménos* : (*fam.*) manquer pour plus ou pour moins.

PECATRIZ, *s. f.* (*inus.*) V. *Pecadora.*

PECE, *s. m.* Poisson. V. *Pez.* || Terre grasse pour les murs en torchis. || *Pece austral, volante* : poisson austral, poisson volant : constellations.

PECECILLO, *s. m. dim.* de *Pez.*

PECEÑO, ÑA, *adj.* De couleur de poix, en parlant des chevaux. || Qui sent le poisson.

PECEZUELA, *s. f. dim.* de *Pieza.*

PECEZUELO, *s. m. dim.* de *Pie.* Petit pied. || Petit poisson : dans cette dernière acception, c'est un diminutif de *Pez.*

PECHA, *s. f.* Impôt. V. *Pecho.*

PECHADO, *p. p.* V. *Pechar.*

PECHAR, *v. a.* Payer un tribut, un impôt. || (*v.*) V. *Pagar.* || *Pechar digno de manga* : (*boh.*) V. *Pechar digno de manga*, au mot *Pechardigno.*

PECHARDIGNO DE MANGA, *s. m.* (*boh.*) Ruse qui consiste à faire payer quelqu'un pour deux.

PECHAZO, *s. m. augm.* de *Pecho.* On le dit surtout d'un grand cœur, d'un grand courage.

PECHE, *s. m.* V. *Pechina.*

PECHERA, *s. f.* Plastron : pièce d'estomac, etc. || Poitrail : partie du harnais d'un cheval. || Gorge : sein d'une femme. || (*v.*) V. *Pecho.*

PECHERÍA, *s. f.* Paiement des impôts, ou obligation de les payer.

PECHERO, RA, *s.* Sujet aux impôts : contribuable, taillable.

PECHERO, *s. m.* Bavette : linge qu'on met aux petits enfans au dessus de l'estomac.

PECHIBLANCO, CA, *adj.* On le dit des animaux qui ont l'estomac blanc.

PECHICO, ILLO, ITO, *s. m. dim.* de *Pecho.*

PECHICOLORADA, *s. f.* V. *Pechicolorado.*

PECHICOLORADO, *s. m.* Linotte : oiseau.

PECHIGONGA, *s. f.* Jeu de cartes : espèce de quinze : le point gagnant est cinquante-cinq.

PECHINA, *s. f.* Coquille de pélerin. || Voûte en trompe. || Valve, coquille : ce qui enveloppe les testacées.

PECHIROJO, *s. m.* V. *Pardillo* (oiseau).

PECHO, *s. m.* Poitrine. || Intérieur de la poitrine : poumons, etc. || Tétons : mamelles de femme. || Intérieur de l'homme : cœur, âme. || Confiance, estime. || (*fig.*) Courage, valeur, résolution. || Poitrine : voix forte, bonne voix. || Fidélité à garder un secret. || Impôt que paient les roturiers, taille, etc. || (*fig.*) Cens, rente. || *Echar el pecho al agua* : prendre le mors aux dents, se livrer avec ardeur à. || *Á pecho descubierto* : (*fig.*) sans défense. || *Pecho de muerte* : couture de cueille de voile. || *Pecho por tierra* : humblement, avec soumission. On le dit aussi des oiseaux qui volent près de terre. || *Á lo hecho buen pecho.* Manière d'exhorter à la patience dans une chose faite, qui est sans remède. || *Dar el pecho* : donner à téter. || *Entre pecho y espalda.* V. *Espalda.* || *Estar, caer, ó echarse de pechos* : s'appuyer sur la poitrine, sur l'estomac. || *Hombre de pecho* : homme de cœur, courageux, ferme ou secret. || *Meter mano en su pecho* mettre la main sur la conscience. || *Tener pecho* : (*fig.*) avoir de la patience. || *Tomar á pechos* : (*fig.*) prendre une chose à cœur || *Criar á los pechos* : allaiter. || (*fig.*) Connaître de longue main, dès l'enfance. || *Echarse á pechos* : boire copieusement avec avidité. || Se charger avec chaleur s'occuper avec activité d'une affaire : la prendre à cœur. || *Poner á los pechos* : coucher en joue avec un fusil : présenter la pointe de l'épée sur la poitrine, etc.

PECHUELO, *s. m. dim.* de *Pecho.*

PECHUGA, *s. f.* Blanc : estomac d'une volaille. || (*fig. fam.*) Poitrine, estomac de l'homme, de la femme.

PECHUGON, *s. m.* Coup de poing sur la poitrine. || Coup que l'on se donne sur cette partie en tombant, en se heurtant. || *Dar un pechugon* : donner un coup de collier.

PECHUGUERA, *s. f.* Toux, coqueluche.

PECHUGUERA, *s. f.* Toux rauque qui a son siége dans la poitrine.

PECHUGUICA, ILLA, ITA, *s. f. dim.* de *Pechuga.*

*PECIENTO, TA, *adj.* De couleur de poix.

PECILGAR, *v. a.* V. *Pellizcar.*

PECILGO, *s. m.* V. *Pellizco.*

PECILUENGO, GA, *adj.* On le dit du fruit qui a long le bout par où il pend á l'arbre.

PECINA, *s. f.* (*inus.*) Vivier : pièce d'eau où l'on nourrit du poisson.

PECINAL, *s. m.* Mare, bourbier.

PECIO, *s. m.* (*v.*) Débris d'un navire naufragé. || Ce qu'il contient. || Droit qu'un seigneur exigeait d'un vaisseau qui fesait naufrage sur ses côtes.

PÉCORA, *s. f.* (*inus.*) Bête à laine. || *Ser buena ó mala pécora* : (*fig. fam*) être fin, rusé, madré.

PECOREA, *s. f.* Picorée, petite guerre, maraude de soldats. || (*fig.*) Course, promenade, partie de plaisir hors de chez soi.

PECOREAR, *v. a.* (*v.*) Marauder : aller en maraude.

PECOSO, SA, *adj.* Qui a des taches de rousseur au visage.

PECTAR, *v. a.* (*v.*) V. *Pechar.*

PECTORAL, *s. m.* Croix pectorale des évêques. || Pectoral, rational : un des ornemens du grand-prêtre des Juifs. || *Pectoral mayor* : (*chir.*) grand pectoral : un des muscles qui couvrent la poitrine.

PECTORAL, *adj. m. f.* Pectoral : bon pour la poitrine.

PECUARIO, RIA, *adj.* Qui a rapport aux troupeaux.

PECULADO, *s. m.* (*prat.*) Péculat : vol des deniers publics par celui qui en a le maniement.

PECULIAR, *adj. m. f.* Particulier, propre, spécial.

PECULIARÍSIMAMENTE, *adv. sup.* de *Peculiarmente.*

PECULIARÍSIMO, MA, *adj. sup.* de *Peculiar.*

PECULIARMENTE, *adv.* Particulièrement, spécialement.

PECULIO, *s. m.* Pécule : argent qu'acquiert par son industrie, etc., un homme en puissance d'autrui. || (*fig.*) Argent que chacun a en propre. || *Peculio adventicio, castrense ó cuasi castrense, profecticio.* V. *Bienes adventicios, castrenses, profecticios,* à chacun de ces mots.

PECUNIA, *s. f.* (*fam.*) Argent monnayé. || *Numerata pecunia* : (*prat.*) argent comptant.

PECUNIAL, *adj. m. f.* (*v.*) V. *Pecuniario.*

PECUNIARIAMENTE, *adv.* En argent effectif.

PECUNIARIO, RIA, *adj.* Pécuniaire : qui concerne l'argent. || Bursal : pour tirer de l'argent, en parlant d'un édit.

PEDACICO, ILLO, ITO, *s. m. dim.* de *Pedazo.* Petit morceau.

PEDAGE, *s. m.* Péage. V. *Peage.*

PEDAGOGÍA, *s. f.* (*inus.*) Pédagogie : instruction, éducation des enfans.

PEDAGOGO, *s. m.* Pédagogue : précepteur, maître. || (*fig.*) Homme qui n'en quitte jamais un autre, qui le gouverne comme il veut.

PEDÁNEO, *adj.* Pédané. || *Alcalde ó juez pedáneo* : juge pédané : juge d'une petite justice subalterne : juge de village.

PEDANTE, *s. m.* Pédant : maître de grammaire qui va dans les maisons particulières. || Pédant : savant sans politesse, qui a un ton décisif, etc.

PEDANTEAR, *v. n.* Faire l'olibrius : affecter, faire l'entendu.

PEDANTERÍA, *s. f.* Pédanterie.

PEDANTESCO, CA, *adj.* Pédantesque : qui sent le pédant.

PEDANTISMO, *s. m.* Pédantisme, pédanterie. || Corps de pédans.

PEDANTON, *s. m. augm.* de *Pedante.*

PEDAZAR, *v. a.* (*v.*) V. *Despedazar.*

PEDAZO, *s. m.* Morceau, pièce, portion, partie. || Partie : portion d'un tout. || *Pedazo del alma, corazon ó entrañas* : (*fig.*) moitié de moi-même. Expression de tendresse. || *Pedazo de pan* : (*fig.*) morceau de pain : tout ce qu'il faut pour vivre. || *Pedazo de trigo, de avena, etc.* : pièce de blé, d'avoine, etc. || *A pedazos, ó en pedazos* : en morceaux. || *Morirse por sus pedazos* : (*fam.*) aimer quelqu'un. || *Hacer pedazos* : mettre en pièces, déchirer par des médisances. || *Estar hecho pedazos* : (*fig.*) être entièrement las, brisé par la fatigue. || *Hacerse pedazos alguno* : (*fig.*) se déchirer, mettre ses habits en pièces.

PEDAZUELO, *s. m. dim.* de *Pedazo.*

PEDERNAL, *s. m.* Caillou, pierre à fusil. || (*fig.*) Chose extrêmement dure. V. *Pedreñal.*

PEDESTAL, *s. m.* Piédestal : partie qui soutient la colonne. || Piédestal d'une statue, pied d'un crucifix, etc. || (*fig.*) Base, fondement. || *Pedestal de columna* : (*arch.*) stylobate, piédestal, soubassement. || *Pedestal de busto* : piédouche : petit piédestal.

PEDESTALICO, ILLO, ITO, *s. m. dim.* de *Pedestal.*

PEDESTRE, *adj. m. f.* Qui va ou est à pied, qui concerne les gens de pied.

PEDICOX, *s. m.* Saut que fait celui qui va à cloche-pied.

PEDICULAR, *adj. m. f.* Pédiculaire. On le dit d'une maladie où l'on est mangé par les poux.

PEDIDO, *p. p.* V. *Pedir.*

PEDIDO, *s. m.* Tribut : impôt. || (*inus.*) Don gratuit que les souverains demandent à leurs sujets. || V. *Peticion.* || Demande, commission de marchandises, de denrée, etc.

PEDIDOR, RA, *s.* Demandeur : celui surtout qui est importun.

PEDIDURA, *s. f.* Demande : l'action de demander.

PEDIENTE, *p. a.* (*v.*) V. *Pedir.*

PEDIENTE, *s. m.* Demandeur : celui qui demande.

PEDIGON, *s. m.* (*bad.*) Demandeur. V. *Pedidor, pedigüeño.*

PEDIGÜEÑO, ÑA, *adj.* et *s.* Demandeur : celui qui demande souvent et avec importunité.

PEDILUVIOS, *s. m. pl.* Pédiluves : bains de pieds pour éloigner le sang du cerveau.

PEDIMENTO, *s. m.* V. *Peticion.* || Requête : demande verbale, ou par écrit, en justice, etc || *Pedimento fiscal* : réquisitoire : acte de réquisition judiciaire.

***PEDIMIENTO**, *s. m.* (*v.*) V. *Pedimento.*

PEDIR (*á, con, contra, de , en, por*) , *v. a.* Demander : prier d'accorder. || Demander, questionner, interroger. || Demander, désirer, avoir besoin. || Demander l'aumône, mendier. || Demander en justice, actionner. || Demander : mettre un prix à ce qu'on vend. || Demander, exiger. || Demander une fille en mariage. || En termes de jeu, demander : interroger les spectateurs sur un coup. || Exiger que sur une carte jouée on en jette une autre de la même couleur. || *Pedir cuenta* : demander compte , faire rendre compte. || *Fedir justicia* : demander justice. || *Pedir la novia* : faire en cérémonie la demande d'une fille en mariage. || *Pedir mucho el cuerpo* : (*fig.*) désirer vivement, avec ardeur. || *Pedir peras al olmo* : (*inus.*) V. *Olmo.* || *A pedir de boca.* V. *Boca.* || *No haber mas que pedir* : n'avoir plus à désirer.

PEDIR-REY, *s. m.* Médiateur : jeu de cartes, espèce d'hombre.

PEDO, *s. m.* Pet : vent qui sort du corps par derrière avec bruit. || *Pedo de lobo* : vesse-de loup. || *Soltar un pedo* : lâcher un vent.

PEDORRERA, *s. f.* Multitude, fréquence de pets. || *Pedorreras, pl.* V. *Escuderiles.*

PEDORRERO, RA, *adj.* et *s.* Peteur, celui qui pette souvent.

PEDORRETA, *s. f.* Pet simulé fait avec la bouche : pétorade.

PEDORRO, RRA, *adj.* Peteur.

PEDRADA, *s. f.* L'action de jeter une pierre. || Coup de pierre. || Cocarde de soldat. || Nœud de rubans que les femmes portent à la tête. || (*fig.*) Parole piquante : coup de bec.

PEDRADA , PEDRADAS, *interj.* On s'en sert en parlant d'un homme digne de châtiment ou qui fait voir ses dents. || *Como pedrada en ojo de boticario* : (*fam.*) V. *Boticario.*

PEDREA, *s. f.* L'action de jeter des pierres. || Combat d'enfans à coups de pierres.

PEDRECITA, *s. f. dim.* de *Piedra.*

PEDREGAL, *s. m.* Lieu pierreux.

PEDREGOSO, SA, *adj.* Croûteux, pierreux, rempli de pierres. || Malade de la pierre.

PEDREJON, *s. m.* Grande pierre détachée.

PEDREÑAL, *s. m.* Espèce de mousquet court et d'un gros calibre.

PEDRERA, *s. f.* Carrière : lieu d'où l'on tire les pierres.

PEDRERÍA, *s. f.* Pierreries : amas de pierres précieuses, de diamans.

PEDRERO, *s. m.* Tailleur de pierre. || Pierrier : pièce d'artillerie. || Frondeur : soldat qui combattait avec la fronde. || Lapidaire : ouvrier en pierres précieuses. || Enfant trouvé.

PEDREZUELA, *s. f. dim.* de *Piedra.*

PEDRISCA, *s. f.* V. *Pedrisco.*

PEDRISCAL, *s. m.* V. *Pedregal.*

PEDRISCO, *s. m.* Grêle de pierres. || Abondance de grêle qui tombe des nues.

PEDRISQUERO, *s. m.* V. *Pedrisco* (dans le sens de grêle).

PEDRIZA, *s. f.* Carrière. V. *Pedrera.* || Quantité de pierres, de cailloux détachés.

PEDRO, *s. m.* (*boh.*) Habit de drap à longs poils, que les voleurs portent la nuit. || (*boh.*) Capot. || (*boh.*) Verrou. V. *Cerrojo.* || *Pedro entre ellas.* On le dit d'un homme qui se plaît dans la compagnie des femmes.

***PEDRO**, *s. m.* (*n. p.*) Pierre.

PEDROSO, SA, *adj.* (*v.*) V. *Pedregoso.*

***PEDRUSCO**, *s. m.* Bloc : billot de sculpteur, etc.

PEER, *v. n.* Peter : faire un pet.

PEGA, *s. f.* Liaison : union de deux choses collées. || Colle : poix qui sert à coller. || Vernis : enduit qu'on met à la poterie, aux outres, etc. || V. *Zurra.* || Pie : oiseau. || *Pega reborda : Gal.* pie sauvage. || *Saber á la pega* : (*fig.*) sentir la poix : avoir hérité des vices ou des maladies de ses parens. || *Ser de la pega* : être de la clique , de la bande.

PEGADILLO, *s. m. dim.* de *Pegado.* || *Pegadillo de mal de madre.* (*fam.*) On le dit d'un homme dont on ne peut se débarrasser.

PEGADIZO, ZA, *adj.* Gluant, visqueux. || Contagieux. || Qui s'attache à quelqu'un pour le gruger.

PEGADO, *p. p.* V. *Pegar.* || *adj.* (*fig.*) Cloué, assidu, attaché à. || Adhérent, collé , fortement attaché à. || *Estar pegado* : tenir, être contigu. || *Me la ha pegado* : il m'en a donné d'une. || *Pegado á* : tout contre, auprès.

PEGADO, *s. m.* Emplâtre, cataplasme.

***PEGADOR, RA**, *s.* Colleur : celui qui colle.

PEGADURA, *s. f.* L'action de coller, de poisser. || Liaison : union par le moyen de la colle.

PEGAJOSISIMO, MA, *adj. sup.* de *Pegajoso.*

PEGAJOSO, SA, *adj.* Tenace, visqueux. || Contagieux. || (*fig.*) Doux, agreable, flatteur. || (*fig.*) Attrayant.

PEGAMIENTO, *s. m.* (*inus.*) L'action de coller.

PEGANTE, *p. a.* V. *Pegar.* || *adj.* Gluant, visqueux, etc.

PEGAR (*á, con, contra, en*), *v. a.* Coller : unir avec de la colle. || Joindre, unir, attacher ensemble. || Joindre : approcher jusqu'à ce qu'il ne reste plus d'intervalle. || Plaquer en jetant avec force, ou se heurter soi-même contre un mur, etc. || Châtier, battre, frapper. || Donner, communiquer une maladie contagieuse. || (*fig.*) Communiquer ses vices, ses habitudes. || *Pegar fuego* : mettre le feu, enflammer. || (*fig.*) Susciter des querelles, etc. || *Pegar la boca á la pared.* V. *Pared.* || *Pegar mangas* : (*fig.*) s'immiscer dans les affaires d'autrui. || *Pegar una ventosa* : (*fig.*) V. *Ventosa.* || *Pegar un parche, ó parchazo, una bigotera* : (*fig.*) escroquer de l'argent, emprunter sans dessein de rendre. On dit dans le même sens : *pegar un petardo.* || *No pegar los ojos, ó sus ojos* : ne pas fermer l'œil, passer la nuit sans dormir. || *Pegarla* : abuser de la confiance. On dit avec plus de force, et dans le même sens : *Pegarla de puño.* || *Pegar carteles* : plaquer : afficher des placards.

PEGAR, *v. n.* Prendre racine, en parlant des plantes. || Prendre : s'allumer, en parlant du feu. || Agir, faire impression : avoir son effet. || Attaquer, assaillir. || Se disputer, se quereller. || Être contigu. || Commencer à s'endormir. || (*fig.*) Lâcher un brocard, un mot piquant.

PEGARSE, *v. r.* S'introduire, se couler, se glisser où l'on n'est pas appelé, où l'on n'a pas droit d'entrer. || Se joindre, s'attacher, se coller. || (*fig.*) S'insinuer dans l'esprit, y faire une forte impression. || Prendre goût : s'attacher, s'affectionner. || Dépenser pour autrui une partie de son bien. || *Pegarse algo* : tirer profit d'une affaire dont on a la conduite, voler dans un emploi, ferrer la mule. || *Pegarse los pies* : ne pouvoir marcher. || *Pegársela á alguno* : affronter : tromper par hypocrisie. || *Pegarse como ladilla* : (*fam.*) s'attacher à quelqu'un comme son ombre, l'importuner. || *Pegarse la lengua al paladar* : (*fig.*) rester interdit, sans parole. || *Pegársele á uno las sábanas* : (*fig. fam.*) aimer trop le lit.

PEGASEO, EA, *adj.* (*poés.*) De Pégase.

PEGASO, *s. m.* Pégase : cheval ailé imaginé par les poëtes. || Sorte d'oiseau monstrueux qu'on dit se trouver en Éthiopie, et avoir donné lieu à la fable du cheval Pégase. || Pégase : constellation septentrionale.

PEGATA, *s. f.* Tour joué à quelqu'un.

PEGE, *s. m.* Poisson. V. *Pez.* || (*fig.*) Homme fin, rusé, malin.

PEGEMULLER, *s. m.* Sirène : prétendu monstre marin, moitié femme, moitié poisson.

* PEGEPALO, *s. m.* Stocfiche : poisson séché et salé.

PEGIGUERA, *s. f.* (*fig. fam.*) V. *Embarazo, disgusto, dificultad.*

PEGOTE, *s. m.* Emplâtre de poix, etc. || (*fig.*) Ragoût, fricassée dont la sauce est trop épaisse. || (*fig.*) Écumeur de marmites. || Fâcheux, importun, surtout s'il vient aux heures des repas.

PEGOTEAR, *v. n.* (*fam.*) Faire le parasite, piquer l'assiette.

PEGOTICO, ILLO, ITO, *s. m. dim.* de *Pegote.*

PEGUERA, *s. f.* Tas de bois de pin qu'on brûle pour en tirer de la poix.

PEGUERO, *s. m.* Celui qui tire de la poix : qui en fait commerce.

PEGUJAL, *s. m.* Pécule. V. *Peculio.* || (*fig.*) Troupeau, somme d'argent, terre ensemencée peu considérable.

PEGUJALERO, *s. m.* Laboureur qui sème peu de grains, berger d'un petit troupeau, etc.

PEGUJAR, *s. m.* V. *Pegujal.*

PEGUJARERO, *s. m.* V. *Pegujalero.*

PEGUJON, *s. m.* Peloton de laine, de poil, etc.

PEGUNTA, *s. f.* Marque de fer qu'on met aux bœufs, et autre bétail, pour distinguer leurs maîtres.

PEGUNTADO, *p. p.* V. *Peguntar.*

PEGUNTAR, *v. a.* Marquer les bœufs, et autre bétail, pour distinguer leurs maîtres.

PEINADA, *s. f.* L'action de peigner, etc. V. *Peinadura.*

PEINADO, *s. m.* Chevelure bien peignée. || Arrangement des cheveux. || Coiffure.

PEINADO, *p. p.* V. *Peinar.* || *adj.* On le dit d'un homme efféminé qui se pare comme une femme.

PEINADOR, RA, *s.* Coiffeur : celui qui peigne. || Peigneur de chanvre, cardeur de laine. || Peignoir : linge sur lequel on se peigne. || Linge à barbe.

PEINADURA, *s. f.* L'action de peigner, de se peigner, coup de peigne. || Peignures : cheveux qui tombent quand on se peigne.

* PEINAL, *s. m.* (*p.*) V. *Empeño.*

PEINAR, *v. a.* Peigner : démêler, arranger les cheveux avec un peigne. || (*fig.*) Peigner : démêler le poil ou la laine des animaux. || On le dit d'une chose qui en touche légèrement une autre, qui frotte contre. || Escarper un rocher, une montagne. || (*fig. poés.*) Fendre, diviser légèrement l'air, les ondes. || (*v.*) V. *Empeñar.* || (*fig.*) Peigner, rendre bien propre, bien ajusté. || *Peinar canas* : (*fig. fam.*) être vieux. || *Peinar el*

estilo : (*fig.*) corriger son style, le soigner, le châtier. ‖ *No peinarse para alguno.* (*fam.*) On le dit d'une femme qui n'a aucunes prétentions sur un homme, qui refuse ses assiduités.

*PEINAZO, *s. m.* (*charp.*) Linteau : traverse de porte, de fenêtre.

PEINE, *s. m.* Peigne : instrument pour démêler les cheveux. ‖ Peigne : instrument de cardeur ou de tisserand. ‖ Peigne de fer : ancien instrument de supplice. ‖ V. *Empeine.* ‖ *Sobre peine.* On le dit des cheveux dont on coupe la pointe. ‖ (*fig.*) À la légère, sans réflexion. ‖ *A sobre peine* : (*fig.*) V. *A medias, imperfectamente.* ‖ *Peine de pastor* : rebroussoir : outil pour rebrousser.

PEINERÍA, *s. f.* Boutique où l'on fait ou vend des peignes.

PEINERO, *s. m.* Cornetier, peignier.

PEINETA, *s. f.* Peigne d'ornement.

PEL, *s. f.* Peau. V. *Piel.* ‖ *Ser de la pel del diablo* : être extrêmement méchant, malin, rusé.

PELA, *s. m. Gal.* Enfant richement vêtu, qui, aux processions de la Fête-Dieu, se tient debout sur les épaules d'un homme.

PELADA, *s. f.* Pelade : maladie qui fait tomber le poil et les cheveux.

*PELADERO, *s. m.* Échaudoir : lieu où l'on échaude.

PELADILLA, *adj.* On le dit dans cette locution : *lana peladilla* : avalies : laine de mouton tué.

PELADILLAS, *s. f. pl.* Amandes confites et couvertes de sucre. ‖ (*fig.*) Petits cailloux de rivière.

PELADO, *p. p.* V. *Pelar.* ‖ *adj.* (*fig.*) Pelé. On le dit d'un rocher sans arbres ni plantes. ‖ *Letra pelada* : lettre formée nettement. ‖ *Muerte pelada* : homme naturellement chauve, ou à qui l'on a coupé les cheveux.

PELADOR, RA, *s.* Celui qui pèle.

PELADURA, *s. f.* L'action de peler.

PELAEZ, *s. m.* (*n. p.*) Le fils de *Pelayo.*

PELAFUSTAN, *s. m.* Vagabond : celui qui erre çà et là.

PELAGÁLLOS, *s. m.* Homme du commun qui n'a ni une profession honorable ni des occupations honnêtes.

PELAGÁTOS, *s. m.* Pauvre diable qui n'a pas d'occupation honnête.

PELAGE, *s. f.* Pelage : couleur, lustre du poil de certains animaux. ‖ (*fig.*) Qualité, façon, surtout d'un habit.

PELAGIANISMO, *s. m.* Pélagianisme : secte de Pélage.

PELAGIANO, NA, *adj.* Pélagien : ce qui appartient à Pélage, le sectateur de Pélage.

*PELAGIO, GIA, *s.* (*n. p.*) Pélage : Pélagie.

PELAIRE, *s. m.* Laineur : ouvrier qui chardonne les draps pour y faire venir le poil.

PELAIRÍA, *s. f.* Métier, opération du laineur : lainage.

PELAMBRADO, *p. p.* V. *Pelambrar.*

PELAMBRAR, *v. a.* V. *Apelambrar.*

PELAMBRE, *s. m.* Poils qui couvrent le corps, ou quelqu'une de ses parties. ‖ Poil arraché, et surtout celui que les tanneurs enlèvent de dessus les cuirs. ‖ Manque de poil où il doit y en avoir. ‖ Plamée : chaux pour enlever le poil.

PELAMBREÍA, *s. f.* Quantité de poils en quelque partie du corps. ‖ Pelade. V. *Peladera.*

PELAMBRERA, *s. f.* Tannerie.

PELAMBRERO, *s. m.* Tanneur.

PELÁMEN, *s. m.* (*pop.*) V. *Pelambre.*

PELAMESA, *s. f.* Querelle où l'on s'arrache les cheveux, la barbe. ‖ Quantité de poil, barbe épaisse, etc.

*PELÁMIDA, *s. f.* V. *Pelámide.*

*PELÁMIDE, *s. m.* Pélamide : jeune thon.

PELANDUSCA, *s. f.* Bagasse : fille publique, coureuse de remparts.

PELANTRIN, *s. m.* Laboureur peu riche, qui sème et recueille peu de blé, etc.

PELAR, *v. n.* Peler : ôter le poil. ‖ Plumer un oiseau. ‖ Peler : ôter la peau d'un fruit, l'écorce d'un arbre. ‖ On le dit d'un faucon qui mange un oiseau avec ses plumes. ‖ On le dit d'une eau très-chaude, parce qu'on s'en sert pour peler les cochons, etc. ‖ (*fig.*) Dépouiller quelqu'un de ses biens.

PELARSE, *v. r.* Se peler, perdre le poil ‖ *Pelarse de fino* : (*fig.*) être extrêmement rusé. ‖ *Pelárselas* : désirer ardemment. ‖ (*fig.*) Prendre à cœur, travailler avec activité. ‖ *Pelarse las barbas.* V. *Barba.*

PELARUÉGAS, *s. f.* Femme qui n'a d'autre moyen d'existence que ce que lui fournissent sa quenouille et son fuseau.

PELAZA, *s. f.* Dispute, querelle.

PELAZA, *s. f.* On le dit de la paille d'orge brisée.

*PELAZGA, *s. f.* V. *Pelaza.*

*PELDAÑO, *s. m.* Échelon : degré, bâton d'échelle.

PELDE, *s. f.* V. *Apelde.*

PELDEFEBRE, *s. m.* Étoffe de laine et de poil de chèvre : espèce de camelot ou de bourracan.

PELEA, *s. f.* Combat, bataille. ‖ Querelle, rixe. ‖ (*fig.*) Combat entre les animaux. ‖ (*fig.*) Combat : agitation intérieure, choc des passions, etc. ‖ (*fig.*) Travail, peine, fatigue. ‖ *Gente, ú hombre de pelea* : soldats : gens de guerre. ‖ *No ser hombre de pelea* : (*fig.*) manquer de résolution, de courage.

PELEADO, *p. p.* V. *Pelear.*

PELEADOR, RA, *s.* Combattant.

PELEANTE, *p. a.* V. *Pelear.* Combattant.

PELEAR, *v. n.* Combattre, se battre : livrer combat. ‖ Débattre, disputer, quereller. ‖ (*fig.*) Combattre. On le dit des élémens, des passions de l'âme, etc. ‖ (*fig.*) Travailler, se donner de la peine, lutter contre un obstacle, etc. ‖ (*fig.*) Combattre, en parlant des animaux.

PELEARSE (*por*), *v. r.* Se battre à coups de poings, etc.

PELECHAR, *v. n.* Pousser du poil, des plumes. ‖ (*fig.*) Commencer à s'enrichir, ou rétablir sa santé, ses affaires : remonter sur sa bête.

* **PELEGRINO**, *s. m.* (*n. p.*) Pélegrin.

PELELE, *s. m.* Mannequin de paille ou de chiffons que l'on attache aux balcons, ou que le peuple berne dans les fêtes du carnaval. ‖ Homme simple ou inutile.

PELEONA, *s. f.* Querelle, dispute, démêlé.

PELETE, *s. m.* Ponte à la bassette, au pharaon. ‖ *En pelete* : *adv.* nu comme la main.

PELETERÍA, *s. f.* Pelleterie : art d'accommoder des peaux, des fourrures. ‖ Boutique de pelletier.

PELETERO, *s. m.* Pelletier : celui prépare et vend des fourrures.

PELGAR, *s. m.* Argoulet ; homme de néant.

PELIAGUDO, DA, *adj.* Qui a le poil long et délié. On le dit surtout des animaux à longs poils. ‖ (*fig.*) Embrouillé, épineux, délicat. ‖ (*fig.*) Ingénieux, adroit, subtil.

PELIBLANCO, *adj.* Qui a le poil blanc.

PELIBLANDO, DA, *adj.* Qui a le poil doux et fin.

* **PELICABRA**, *s. m.* Satyre à peau de chèvre.

PELÍCANO, *s. m.* Pélican : oiseau.

PELICANO, NA, *adj.* Qui a les cheveux blancs, tête chenue.

PELICORTO, TA, *adj.* Qui a le poil, les cheveux courts, qui est à la Titus, en parlant des cheveux seulement.

PELÍCULA, *s. f.* Tunique, pellicule : petite peau mince et déliée.

PELIFORRA, *s. f.* (*fam.*) Femme publique, prostituée.

PELIGRAR (*en*), *v. n.* Être en danger. ‖ (*fig.*) Péricliter : être en péril, en parlant d'une affaire, etc.

PELIGRO, *s. m.* Péril, danger, risque. ‖ (*boh.*) Question, torture. ‖ *Correr, ó tener peligro* : courir risque, être en danger, péricliter. ‖ *Estar á peligro.* V. *Correr peligro.* ‖ *De peligro* : dangereusement ; d'une manière dangereuse. ‖ *Quien ama el peligro en el perecerá* : celui qui cherche le péril, ne manquera pas d'y périr. ‖ *Sacar de un peligro* : affranchir, délivrer.

PELIGROSAMENTE, *adv.* Périlleusement, dangereusement.

PELIGROSÍSIMAMENTE, *adv. sup.* de *Peligrosamente.*

PELIGROSÍSIMO, MA, *adj. sup.* de *Peligroso.*

PELIGROSO, SA, *adj.* Périlleux, dangereux. ‖ (*fig.*) Dangereux. On le dit d'un homme dont le commerce n'est pas sûr.

PELILARGO, GA, *adj.* Qui a les cheveux longs.

PELILLO, *s. m. dim.* de *Pelo.* ‖ Cheveu court, petit poil, poil follet. ‖ (*fig.*) Cause, motif léger de dispute ; vétille. ‖ *No tener pelillo en la lengua* : (*fig.*) dire nettement ce qu'on pense. ‖ *Reparar en pelillos* : (*fig.*) s'arrêter à des minuties. ‖ *Pelillos á la mar* : (*fig.*) V. *Pelitos á la mar*, au mot *pelitos.*

PELILLOSO, SA, *adj.* Pointilleux : qui aime à pointiller, qui dispute incessamment sur les moindres choses.

PELINEGRO, GRA, *adj.* Noiraud, brun : qui a les cheveux noirs.

PELIROJO, JA, *adj.* Roux : qui a les cheveux roux, rouges.

PELIRUBIO, BIA, *adj.* Blondin ; qui a les cheveux blonds.

PELITIESO, SA, *adj.* Qui a le poil hérissé, rude.

PELITO, *s. m. dim.* de *Pelo.* V. *Pelillo.* ‖ *Pelitos á la mar.* (*fig.*) Paroles que disent les enfans, en soufflant en l'air sur un cheveu qu'ils viennent de s'arracher, comme un garant de ce qu'ils ont promis. ‖ (*fig.*) On le dit aussi dans un raccommodement où l'on oublie tout le passé.

PELITRE, *s. m.* Pyrèthre ou racine salivaire.

PELITRIQUE, *s. m.* Chose de peu de valeur : babiole, clinquant, pompon.

PELLA, *s. f.* Pelote, peloton : masse en rond. ‖ Amas de choses qui se tiennent. ‖ Masse de métal brut. ‖ Graisse de porc, telle qu'on la tire de l'animal. ‖ Pelote de blanc manger. ‖ (*fig.*) Grosse somme d'argent. ‖ Héron cendré : oiseau.

PELLADA, *s. f.* Coup de pelote, de peloton. ‖ Truellée ou poignée de mortier, de plâtre. ‖ *No dar pellada.* On le dit d'un ouvrage de maçonnerie suspendu. ‖ (*fig.*) On le dit de tout autre ouvrage interrompu.

PELLEJA, *s. f.* Peau d'animal, et surtout de brebis, de mouton écorché. ‖ (*v.*) V. *Pelicula.* ‖ (*fam.*) Femme publique, prostituée. ‖ (*boh.*) Jupe. V. *Saya.*

PELLEJERÍA, *s. f.* Boutiques de mégissiers. ‖ Rue, quartier où ils demeurent.

PELLEJERO, *s. m.* Habilleur, mégissier : ouvrier qui prépare les peaux de mouton, etc.

PELLEJINA, *s. f.* Petite peau mince.

* **PELLEJITO**, *s. m.* Utricule : petite outre.

PELLEJO, *s. m.* Peau d'animal. ‖ Outre à tenir du vin, etc. ‖ (*fig. fam.*) Ivro-

gne, sac à vin. ‖ (*fig.*) Peau d'un fruit. ‖ (*fig.*) Écorce d'arbre. ‖ (*boh.*) Casaque de paysan, etc. V. *Sayo.* ‖ *Dar, ó dejar el pellejo* : (*pop.*) laisser sa peau : mourir. ‖ *No caber en el pellejo* : (*fam.*) crever dans sa peau : être excessivement gras. ‖ *No tener mas que el pellejo* : n'avoir que la peau et les os : être très-maigre. ‖ *Quitar el pellejo* : fouetter jusqu'au sang, etc. ‖ (*fig. fam.*) Écorcher : dépouiller quelqu'un de tout ce qu'il a. ‖ *Si yo estuviera, ó me hallara en su pellejo* : si j'étais à sa place. ‖ *Mudar el pellejo.* On le dit de celui qui ne quittera qu'avec difficulté ses habitudes.

PELLEJUDO, DA, *adj.* Poilu, velu.

PELLEJUELO, *s. m. dim.* de *Pellejo.*

PELLICA, *s. f.* Couverture de lit, de peau.

PELLICO, *s. m.* Habit de peau, des bergers, etc. ‖ (*inus.*) Mot piquant, brocard.

PELLIQUERO, *s. m.* Qui fait des *pellicas.*

PELLIZA, *s. f.* Pelisse.

PELLIZCAR, *v. a.* Pincer : serrer et tordre la superficie de la peau. ‖ (*fig.*) Pincer : saisir délicatement. ‖ (*fig.*) Dérober adroitement : prendre, emporter en cachette. ‖ (*fig.*) Manger peu : ne faire que toucher aux mets. ‖ (*fig.*) Prendre, détacher une petite partie d'une chose. ‖ *Pellizcar el viento* : (*mar.*) chicaner le vent.

PELLIZCARSE, *v. r.* (*fig.*) Se tourmenter pour qu'une chose arrive, en marquer son désir extrême.

PELLIZCO, *s. m.* L'action de pincer. ‖ Pinçon : marque laissée sur la peau de celui qu'on a pincé. ‖ Portion qu'on prend, qu'on détache d'un tout : incée de sel, etc. ‖ Morsure : coup de dent qui emporte le morceau. ‖ (*fig.*) Remords : inquiétude intérieure. ‖ (*agric.*) Pincement : l'action de pincer les fruits, de couper les bourgeons. ‖ *Pellizcos de monja* : espèce de macarons.

PELLON, *s. m.* Sorte d'ancienne robe longue et fourrée.

PELLOTE, *s. m.* V. *Pellon.*

PELLUZGON, *s. m.* Touffe de poils, de laine, d'étoupe qu'on prend avec les cinq doigts.

PELMA, *s. m. And.* V. *Pelmazo.*

PELMACERÍA, *s. f.* Lenteur à agir.

PELMAZO, *s. m.* Masse aplatie. ‖ Mets pesant, indigeste.

PELMAZO, ZA, *adj.* et *s.* (*fig*) Lent, paresseux, indolent.

PELO, *s. m.* Poil. ‖ Cheveux. ‖ Duvet : menue plume des oiseaux. ‖ Duvet : espèce de coton qui vient sur certains fruits. ‖ (*fig.*) Brin de laine, de soie, etc. ‖ Petite écaille qui se détache du canon d'une plume, et empêche que l'écriture ne soit nette. ‖ Poil d'un drap. ‖ Poil : couleur de la peau des chevaux. ‖ Soie grège, telle qu'on la tire de dessus le cocon. ‖ Paille : défaut dans un diamant, etc., qui en ternit l'éclat. ‖ Poil. veine dans une pierre qui empêche de la travailler. ‖ Paille : défaut de liaison dans la fusion des métaux. ‖ Poil : mal au sein causé par un lait coagulé. ‖ Maladie des chevaux dont la corne s'ouvre et se détache par écailles. ‖ Partie d'une bille de billard que l'on touche en la prenant légèrement de côté. ‖ (*fig.*) Chose de peu de valeur. ‖ V. *Pelage*, dans le sens figuré. ‖ *Pelo de bibaro* : poil de lièvre. ‖ *Pelo de las pestañas* : poil des paupières. ‖ *Pelo arriba* : à contre-poil, à rebrousse-poil. ‖ *Pelo de aire* : léger souffle de vent. ‖ *Pelo de camello* : étoffe commune de poil de chameau. ‖ *Pelo de cofre ó de Júdas* : homme qui a le poil roux. ‖ *Pelo malo* : duvet d'oiseau. V. *Plumon.* ‖ *Pelo propio* : cheveux naturels. ‖ *Al pelo, ó á pelo* : du côté du poil, à l'endroit. ‖ *Andar al pelo* : battre, charger de coups. ‖ *Á pelo* : à temps, à propos. ‖ *Buscar el pelo al huevo* : (*fig.*) chercher noise, faire une querelle d'allemand. ‖ *Carne de pelo* : gibier à poil, viande de boucherie, etc. ‖ *Como el pelo de la masa* : lisse, uni, net. ‖ *En pelo* : à poil, à cru, en parlant d'un cheval qu'on monte sans selle. ‖ (*fig.*) Sans les moyens, les instrumens nécessaires. ‖ *Gente de pelo* : (*fam.*) gens riches, dans l'aisance. ‖ *Hombre de pelo en pecho* : homme de cœur, de résolution. ‖ *Largo como pelo de rata* : avare, ladre, vilain. ‖ *No tocar al pelo de la ropa* : ne pas faire le moindre mal, le moindre tort. ‖ *Pelo por pelo* : troc pour troc. ‖ *Rascarse pelo arriba* : (*fam.*) tirer de l'argent de sa poche, surtout si c'est avec peine, à regret. ‖ *Relucir el pelo* : avoir le poil luisant : être gras, en parlant d'un cheval. ‖ *Salir de pelo.* On le dit d'une action conforme au goût, aux inclinations de son auteur. ‖ *Ser de buen pelo* : (*bad.*) être d'un mauvais naturel, d'un méchant caractère. ‖ *Pelos, pl.* Commencement d'ivresse. ‖ Gendarmes : points dans les diamans. ‖ *Pelos y señales* : détails, circonstances particulières d'une affaire. ‖ *¿ Son pelos de cochino ?* est-ce chose si méprisable ? ‖ *Tener pelos.* (*fig.*) On le dit d'une affaire difficile, embrouillée.

PELON, NA, *adj.* V. *Pelado.* ‖ (*fig.*) Pauvre : qui n'a rien. ‖ (*fig.*) Avare. ‖ Nom qu'on donne, à Cordoue, aux cadets des gentilshommes.

PELONA, *s. f.* Pelade. V. *Peladera.*

PELONERÍA, *s. f.* Pauvreté, misère. ‖ Avarice.

PELONÍA, *s. f.* Pelade. V. *Pelona.*

* PELOSILLA, *s. f.* Piloselle, oreille-de-rat : plante vulnéraire, etc.

PELOSO, SA, *adj.* Velu : couvert de poils.

PELOSO, *s. m.* Cape ou couverture de feutre.

PELOTA, *s. f.* Balle de paume. ‖ Balle, pelotte : petit corps de forme sphérique. ‖

Boulet de canon, balle de mousquet, etc. || Jeu de paume. || (*pop.*) Femme publique, prostituée. || *Pelota de viento :* ballon : vessie enflée d'air et recouverte de cuir. || *Dejar en pelota :* dépouiller quelqu'un, lui voler tout ce qu'il a. || *En pelota :* tout nu : sans aucune espèce d'habillement. || *Juego de pelota :* jeu de longue paume avec des battoirs, et le lieu où l'on y joue. || *Jugar á la pelota :* (*fig.*) balloter quelqu'un. || *Rechazar, ó volver la pelota :* (*fig.*) renvoyer la balle, rétorquer un argument, etc. || *Sacar pelotas de una alcuza :* || (*fig.*) être fin, adroit, habile à parvenir à ses fins. || *Irse en pelotas y juzgados.* On le dit d'une affaire dont les frais absorbent les profits : le jeu ne vaut pas la chandelle.

PELOTAZO, *s. m.* Coup de balle.

PELOTE, *s. m.* Poil de chèvre pour rembourrer : bourre.

PELOTEAR, *v. n.* Recevoir les articles d'un compte.

PELOTEAR, *v. n.* Peloter : jouer à la paume, sans faire de partie réglée. || (*fig.*) Disputer sur une matière. || (*fig.*) Jeter de côté et d'autre.

PELOTEARSE (*con*), *v. r.* Se disputer, se quereller.

PELOTERA, *s. f.* Bisbille : querelle de femme. V. *Pelotero.*

PELOTERÍA, *s. f.* Amas de balles.

PELOTERO, *s. m.* Faiseur de balles de paume, ou celui qui les sert aux joueurs. || Dispute, querelle, surtout de femme. || *Traer al pelotero :* balloter : repaître de vaines espérances, etc.

PELOTICA, ILLA, ITA, *s. f. dim.* de *Pelota.* || Petite boule de cire armée de pointes de verre, qu'on met au bout d'une discipline. || *Darse con la pelotilla :* se donner la discipline. || (*bad.*) Boire à tire-larigot. || *Hacer pelotillas :* se curer le nez avec les doigts.

PELOTO, *adj.* V. *Derraspado, chamorro* (en parlant du blé).

PELOTON, *s. m. augm.* de *Pelota.* || Peloton de cheveux mêlés, embrouillés. || Peloton : petit corps de troupes. || Peloton : petit nombre de personnes rassemblées.

PELTA, *s. f.* Pelte : sorte de petit bouclier échancré.

PELTRABA, *s. f.* (*boh.*) Havre-sac, besace, etc.

PELTRE, *s. f.* Mélange d'étain et de plomb.

* PELTRECHAR, *v. a.* V. *Pertrechar.*

PELTRERO, *s. m.* Potier d'étain.

PELUCA, *s. f.* Perruque. || Homme en perruque. || *Echar una peluca :* chapitrer, réprimander, tancer.

PELUCON, *s. m. aug.* de *Peluca.* Grande, énorme perruque. || Celui qui la porte.

PELUDO, DA, *adj.* Poilu, velu : couvert de poils.

PELUDO, *s. m.* Natte de jonc fort long et battu.

PELUQUERA, *s. f.* Perruquière : femme du perruquier.

PELUQUERÍA, *s. f.* Boutique de perruquier.

PELUQUERO, *s. m.* Perruquier.

PELUQUILLA, ITA, *s. f. dim.* de *Peluca.*

PELUQUIN, *s. m. dim.* de *Peluca.*

PELUSA, *s. f.* Duvet : sorte de coton qui vient sur certains fruits. || Poil qui se détache des draps lorsqu'ils s'usent. || Poil des parties du corps couvertes par les vêtemens. || (*fam.*) Argent, bien, richesses.

* PELUSILLA, *s. f.* Duvet : coton des fruits.

PENA, *s. f.* Peine, châtiment. || Peine d'esprit, souci, chagrin. || Peine, douleur, souffrance. || Collier de ruban dont les bouts tombent sur la poitrine. || Peine, fatigue, difficulté. || (*mar.*) Penne. || *Dar pena :* incommoder, causer quelque incommodité. || *Ni pena ni gloria.* On le dit d'un homme à qui tout est égal, que rien ne touche. || *Pena de daño :* peine du dam : privation de la vue de Dieu pour les damnés. || *Pena de talion :* peine du talion. || *Pena de sentido :* peine du sens : tourment des damnés dans l'enfer. || *Pena ordinaria :* peine de mort. || *Pena pecuniaria :* peine pécuniaire, amende. || *Pena ó so pena, adv.* Sous peine. || *Penas :* les galères. V. *Galeras.* || *A duras penas :* avec beaucoup de peine. || *A malas penas.* V. *Luego que, al punto que.*

PENACHERA, *s. f.* V. *Penacho.*

PENACHO, *s. m.* Huppe : touffe de plumes sur la tête de certains oiseaux. || Panache de casque, etc. || (*fig.*) Chose élevée en forme de panache. || (*fig.*) Vanité, présomption, orgueil.

* PENADA, *adj.* (*bot.*) Pinnatifide : imparfaitement coupé en aile, en lobe, en lanière.

PENADAMENTE, *adv.* Péniblement.

PENADILLO, LLA, *adj.* On le dit d'un vase dont l'ouverture est très-étroite. V. *Penado.*

PENADÍSIMO, MA, *adj. sup.* de *Penado.*

PENADO, *p. p.* V. *Penar.* || *adj.* Pénible. V. *Penoso.* || On le dit d'un vase, etc., dont l'ouverture étroite ne laisse couler la liqueur que peu à peu, et de ce qui lui ressemble. || (*boh.*) Galérien.

PENAL, *adj. m. f.* Penal : qui assujettit à quelque peine.

PENALIDAD, *s. f.* Passibilité : capacité de souffrir. || Souffrance actuelle d'une peine. || Peine, tourment, souffrance, fatigue.

PÉNAME, *s. m. Arag.* V. *Pésame.*

PENANTE, *p. a.* V. *Penar.* || *adj.* Qui pâtit, qui souffre quelque peine, quelque

incommodité. ‖ (*fam.*) Amoureux, malaisé, incommode.

PENAR, *v. a.* Punir : condamner à une peine, l'infliger.

PENAR (*en*, *por*), *v. n.* Pâtir, souffrir, peiner. ‖ Souffrir les peines de l'enfer ou du purgatoire. ‖ Être long-temps à l'agonie. ‖ Désirer avec ardeur, soupirer après. ‖ *Que está penando* : languissant : qui est consumé peu à peu par une maladie qui abat. ‖ *Penar de amor* : languir d'amour. ‖ *Penar por una dama* : ne respirer que pour une dame : la désirer ardemment.

PENARSE, *v. r.* S'affliger, se chagriner, se tourmenter.

PENATES, *s. m. pl.* Pénates : dieux domestiques.

***PENATÍGERO**, *s. m.* Celui qui portait, qui conduisait les dieux pénates.

PENCA, *s. f.* Feuille piquante de chardon, etc. ‖ (*fig.*) Fouet avec lequel le bourreau fouette les criminels.

PENCADO, *p. p.* V. *Pencar.*

PENCAR, *v. a.* Fouetter un malfaiteur.

PENCAZO, *s. m.* Coup de fouet donné par le bourreau.

PENCHICARDA, *s. f.* (*boh.*) Ruse de filoux qui feignent de se quereller au cabaret, et sortent sans payer.

PENCUDO, DA, *adj.* Qui a des feuilles piquantes.

PENCURIA, *s. f.* (*boh.*) Prostituée publique.

PENDANGA, *s. f.* Gueuse : femme publique. ‖ Valet de carreau, au jeu de *quinola*. V. ce mot.

PENDEJO, *s. m.* Poils autour des parties naturelles. ‖ (*fig.*) Lâche, poltron, câlin.

PENDENCIA, *s. f.* Dispute, querelle, rixe. ‖ (*boh.*) Maquereau. V. *Rufian.*

PENDENCIAR, *v. n.* Se disputer, quereller.

PENDENCIERO, RA, *adj.* Olindeur, querelleur, bretteur, ferrailleur.

PENDENZUELA, *s. f. dim.* de *Pendencia.*

PENDER (*de*), *v. n.* Pendre : être accroché, suspendu. ‖ Dépendre. V. *Depender.* ‖ (*fig.*) Balancer : être irrésolu, en suspens.

PENDIENTE, *p. a.* V. *Pender.* Pendant : qui pend. ‖ *Pendiente de un hilo* : (*fig.*) qui ne tient qu'à un fil : prêt à tomber, à manquer, à échouer, etc.

PENDIENTE, *s. m.* Descente : penchant d'une montagne, etc. ‖ Pendant d'oreille.

PENDIL, *s. m.* Mante de femme. V. *Manto.* ‖ *Tomar el pendil* : (*fig.*) s'enfuir secrètement et à la hâte.

***PENDOJA**, *s. f.* (*v.*) Plume à écrire.

PENDOL, *s. m.* V. *Pendolos.*

PÉNDOLA, *s. f.* Plume à écrire. ‖ Pendule : poids au bout d'une verge qui règle les mouvemens d'une horloge, etc. ‖ Balancier d'une montre.

PENDOLAGE, *s. m.* (*mar.*) Le droit de s'approprier dans les prises maritimes toutes les marchandises qui sont sur les ponts, et qui appartiennent aux passagers du vaisseau capturé.

***PENDOLERO, RA**, *adj.* Pendant : qui pend.

***PENDOLES**, *s. m. pl.* (*mar.*) Demi-bande.

PENDOLISTA, *s. m.* Écrivain, copiste qui écrit vite. ‖ (*fam.*) Fourbe, intrigant.

PENDOLON, *s. m.* (*arch.*) Sorte de morceau de bois qui sert d'appui, de soutien.

PENDON, *s. m.* Enseigne : drapeau, et surtout étendard de cavalerie. ‖ Bannière de confrérie. ‖ Morceaux d'étoffe que gardent les tailleurs. ‖ Baliveau réservé dans une coupe de bois. ‖ (*fam.*) Femme extrêmement grande et mince. ‖ (*blas.*) Pennon : espèce de guidon. ‖ *Pendon y caldera* : privilége qu'avaient les gentilshommes castillans qui suivaient le roi à la guerre, de faire porter devant eux un drapeau et une marmite. ‖ *A pendon herido* : avec force, diligence, vivacité.

PÉNDULO, LA, *adj.* Pendant : qui pend.

***PENEDENCIA**, *s. f.* (*v.*) V. *Penitencia.*

***PENEDENCIAL**, *adj. m. f.* (*v.*) V. *Penitencial.*

PENEDO, *s. m.* (*v.*) *Ast.* et *Gal.* V. *Peña, peñasco.*

PENEQUE, *s. m.* (*fam.*) L'homme ivre, soûl.

***PENDURA**, *s. f.* (*mar.*) Veille.

PENETRABILIDAD, *s. f.* Pénétrabilité.

PENETRABLE, *adj. m. f.* Pénétrable : qu'on peut pénétrer, où l'on peut pénétrer. ‖ (*fig.*) Convenable : qui se peut comprendre, intelligible.

PENETRACION, *s. f.* Pénétration : l'action de pénétrer. ‖ Intelligence d'une chose difficile. ‖ Pénétration, vivacité, subtilité d'esprit.

PENETRADO, *p. p.* V. *Penetrar.*

PENETRADOR, RA, *s. m.* Pénétrant, intelligent.

***PENETRAL**, *s. m.* (*poés.*) Intérieur : partie la plus cachée d'un chose.

PENETRANTE, *p. a.* V. *Penetrar.* ‖ *adj.* Pénétrant. ‖ Profond, en parlant d'une blessure. ‖ Aigu, en parlant de la voix.

PENETRAR (*hasta*), *v. a.* Pénétrer. On le dit d'un corps qui s'insinue dans un autre par ses pores, etc. ‖ Pénétrer : percer, passer à travers. ‖ Pénétrer : s'ouvrir un chemin à travers les obstacles. ‖ Pénétrer : se faire sentir vivement, en parlant du froid, etc. ‖ (*de*) (*fig.*) Pénétrer : toucher vivement, sensiblement. ‖ (*fig.*) Pénétrer, comprendre, concevoir parfaitement. ‖ (*mil.*)

Enfoncer : renverser en pénétrant un corps. || *Penetrar un asunto* : voir clair dans une affaire.

PENETRARSE, *v. r.* Se pénétrer. On le dit de deux corps qui existaient dans le même lieu.

PENETRATIVO, VA, *adj.* Pénétratif : qui pénètre aisément.

PENÍGERO, RA, *adj.* (*poés.*) Ailé.

PENÍNSULA, *s. f.* Péninsule, presqu'île.

PENISLA, *s. f.* V. *Peninsula.*

PENITENCIA, *s. f.* Pénitence, regret, repentir. || Pénitence, jeûnes, macérations, etc., en expiation de ses péchés. || Pénitence : un des sept sacremens. || Pénitence : peine imposée par le confesseur. || Pénitence : peine infligée pour une faute commise. || *Hábito de penitencia* : habit de pénitence, que portent les pénitens dans les processions ; ou qu'on fait porter à un criminel, à un pécheur public, en signe d'expiation. || *Penitencia pública* : pénitence publique, en usage dans la primitive église. || *Penitencias*, *pl.* Mortifications, austérités. || *Penitencias voluntarias* : abstinences. || *Por penitencias mal cumplidas.* (*fam.*) Manière d'exprimer un motif secret qui nous fait agir, et qu'on ne veux pas déclarer.

PENITENCIADO, *p. p.* V. *Penitenciar.*

PENITENCIAL, *adj. m. f.* Qui concerne la pénitence.

PENITENCIAR, *v. a.* Imposer une pénitence publique. On le dit surtout du tribunal de l'inquisition.

PENITENCIARÍA, *s. f.* Tribunal de la pénitencerie à Rome. || Pénitencerie : charge, dignité de pénitencier.

PENITENCIARIO, *s. m.* Pénitencier : prêtre commis par l'évêque pour les cas réservés. || Grand-pénitencier : cardinal qui préside le tribunal de la pénitencerie à Rome.

PENITENCIARIO, RIA, *adj.* Qui concerne le pénitencier ou la pénitencerie.

PENITENTA, *s. f.* Pénitente : celle qui se confesse.

PENITENTE, *adj. m. f.* Pénitent : qui renferme pénitence, etc.

PENITENTE, *adj.* et *s.* Pénitent : qui fait pénitence. || Pénitent : celui qui se confesse. Si c'est une femme, on dit *penitenta.* || (*fam.*) Compagnon de débauche. || *Penitentes*, *pl.* Pénitens : membres de certaines confréries pieuses, etc.

PENITENTÍSIMO, MA, *adj. sup.* de *Penitente.*

PENO, *s. m.* Carthaginois : né à Carthage, ancienne ville d'Afrique.

* PENOLES, *s. m. pl.* (*mar.*) Encochure : bout de vergue où l'on amarre le bout des voiles.

PENOSAMENTE, *adv.* Laborieusement, péniblement, avec peine.

PENOSÍSIMAMENTE, *adv. sup.* de *Penosamente.*

PENOSÍSIMO, MA, *adj. sup.* de *Penoso.*

PENOSO, SA, *adj.* Inabordable, pénible, difficile : qui donne de la peine. || (*fam.*) Dameret : qui fait le pimpant. || Laborieux : qui exige du travail. || *Muy penoso* : tuant, fatigant, pénible.

PENSADO, *p. p.* V. *Pensar.* || *Caso pensado* : cas prémédité. || *De pensado* : à dessein, de propos délibéré. || *De caso pensado* : de gaieté de cœur, sans motif, sans but.

PENSAMIENTO, *s. m.* Faculté pensante, entendement. || Pensée, acte de cette faculté. || Pensée, dessein. || (*fig.*) Légèreté, promptitude extrême. || (*boh.*) Gargote, taverne. || *En un pensamiento* : très-promptement, en un clin d'œil. || *Mal pensamiento* : mauvaise pensée. || *Ni por pensamiento* : pas même en pensée, en idée.

PENSAR (*en*, *sobre*), *v. a.* Penser : former une pensée, une idée. || Penser : juger, estimer. || Penser : réfléchir, méditer sur un objet. || Penser : avoir en vue, former un dessein. || (*fig.*) Penser, croire. On le dit des choses inanimées. || Panser un cheval. || *No pensar mas que en una cosa* : respirer après une chose, la désirer vivement. || *Pensar con honor* : avoir des sentimens, penser avec probité, honneur. || *Dar en que pensar* : donner à penser. || *Sin pensar* : sans y penser, inopinément.

PENSATIVO, VA, *adj.* Pensif, qui rêve profondément. || (*fig. fam.*) On le dit quelquefois des animaux.

PENSEQUE, *s. m.* (*pop.*) Je croyais que, je pensais que.

PENSIER, *s. m.* Pensée : fleur.

PENSIL, *s. m.* Jardin fait sur une terrasse, tel que ceux de Babylone. || Jardin délicieux.

PENSION, *s. f.* Pension : redevance annuelle. || Pension : somme donnée annuellement par le roi à titre de gratification, de récompense, etc. || (*fig.*) Misère : peine, travail attaché à un emploi, etc. || Pension : portion à prendre annuellement sur les fruits d'un bénéfice. || *Pension bancaria* : revenus, intérêts d'un capital placé sur la banque de Rome. || *Pensiones*, *pl.* (*fig.*) Suite, dépendances.

PENSIONADO, *p. p.* V. *Pensionar.*

PENSIONADO, DA, *adj.* et *s.* Pensionnaire : qui reçoit une pension d'un prince, grand seigneur, etc.

PENSIONAR, *v. a.* Pensionner, donner, faire une pension, charger d'une pension.

PENSIONARIO, *s. m.* Pensionnaire : celui qui paie ou à qui l'on paie une pension. || Conseiller, avocat, homme de robe élevé en dignité dans une république ; pensionnaire de Hollande, etc.

PENSIONISTA, *s. m.* Pensionnaire : celui qui jouit d'une pension. ‖ Pensionnaire : celui qui paie une pension.

PENSOSO, SA, *adj.* (*v.*) Pensif.

***PENTADÁCTILO**, *s. m.* Quinte-feuille V. *Cinco en rama.*

***PENTAFILON**, *s. f.* V. *Pentadáctilo.*

PENTÁGONO, *s. m.* (*géom.*) Pentagone : figure de cinq côtés.

PENTÁGRAMA, *s. m.* Portée de musique : les cinq lignes parallèles qui servent à noter la musique.

PENTÁMETRO, *s. m.* Pentamètre : vers latin de cinq pieds.

PENTATÉUCO, *s. m.* Pentateuque : les cinq premiers livres de la Bible.

PENTECÓSTES, *s. m.* Pentecôte : fête de la descente du Saint-Esprit. C'était aussi une fête des Juifs.

PENTESÍLABO, *s. m.* Vers de cinq syllabes.

PENÚLTIMO, MA, *adj.* Pénultième, avant dernier.

PENUMBRA, *s. f.* Pénombre : ombre faible observée, dans les éclipses, avant l'obscurcissement total, et la lumière totale.

PENURIA, *s. f.* Pénurie, disette, pauvreté extrême.

PEÑA, *s. f.* Roche, rocher, roc. ‖ *Peñas, interj.* (*boh.*) fuyez, sauvez-vous. ‖ *Peñas y buen tiempo, ó peñas y longares:* (*boh.*) fuyez bien loin. ‖ *Por peñas :* pendant long-temps.

PEÑADO, *s. m.* (*inus.*) Roche, rocher. V. *Peña.*

PEÑARSE, *v. r.* (*boh.*) S'enfuir, se sauver.

PEÑASCAL, *s. m.* Montagne pleine de rochers.

PEÑASCO, *s. m.* Roc, rocher. ‖ Sorte d'étoffe de soie dont les femmes s'habillent en été.

PEÑASCOSO, SA, *adj.* Plein de rochers

***PEÑEDO**, *s. m.* Roche, rocher.

***PEÑEROL**, *s. m.* (*géog.*) Pignerol : ville du Piémont.

PEÑÍSCOLA, *s. f.* (*inus.*) Péninsule.

PEÑO, *s. m.* (*v.*) Gage. V. *Prenda.*

PEÑOL, *s. m.* V. *Peñon.* ‖ (*mar.*) Extrémité des vergues.

PEÑOLA, *s. f.* (*v.*) V. *Pluma.*

PEÑON, *s. m.* Rocher très-élevé, haute montagne pleine de rochers.

PEÑUELA, *s. f. dim.* de *Peña.*

PEON, *s. m.* Piéton : homme qui va à pied. ‖ Manœuvre, journalier. ‖ Fantassin : soldat d'infanterie. ‖ Toupie : jouet d'enfant. ‖ Pied de vers composé d'une longue suivie de trois brèves. ‖ Pion : pièce du jeu de dames. ‖ *A peon, adv.* A pied. ‖ *Peones, pl.* pions : pièces du jeu des échecs.

PEONADA, *s. f.* Journée de manœuvre, etc. ‖ *Pagar la peonada :* (*fig.*) rendre la pareille.

PEONAGE, *s. m.* Troupe de piétons, de gens à pied.

PEONCILLO, *s. m. dim.* de *Peon.*

PEONERÍA, *s. f.* Journal de terre.

PEONERO, V. *Peon.*

PEONÍA, *s. f.* Pivoine : fleur. ‖ Espace de terrain qu'un homme peut cultiver par jour. ‖ *Arag.* V. *Peonada.*

PEONZA, *s. f.* Sabot : jouet d'enfant. ‖ Petit homme turbulent.

PEOR, *adj. comp. m. f.* Pire, plus mauvais. ‖ *Peor está que estaba :* il est pire qu'auparavant. ‖ *Peor que peor.* On le dit d'un remède pire que le mal. ‖ *Llevar la peor parte :* avoir du dessous, être battu, vaincu. ‖ *Lo peor :* le pire, le plus méchant, le plus fâcheux, le plus nuisible. ‖ *Lo peor :* au-dessous, moindre en ordre, en nombre, en durée. ‖ *Lo peor de todo es que :* qui pis est, ce qu'il y a de pire est que.

PEOR, *adv.* Pis, plus mal. ‖ *Es peor hurgallo* (*fig.*) V. *Hurgar.* ‖ *De mal en peor :* de mal en pis, de pis en pis.

PEORAR, *v. a.* (*v.*) V. *Empeorar.*

PEORÍA, *s. f.* Détérioration, dégradation, dommage, préjudice, détriment.

PEORMENTE, *adv.* Pis, en empirant.

***PEPÁSTICO, CA**, *adj.* Pépastique. On le dit, en médecine, des remèdes propres à mûrir les humeurs, à faciliter la digestion.

PEPE, PA, *s. f.* (*n. p.*) V. *Josef, fa.*

PEPIAN, *s. m.* Ragoût indien. V. *Pipian.*

PEPICO, CA, ILLO, LLA, ITO, TA, *s. f. dim.* de *Pepe, pa.*

PEPINAR, *s. m.* Lieu planté de concombres : couche de concombres.

PEPINAZO, *s. m.* Coup de concombre.

PEPINICO, ILLO, ITO, *s. f. dim.* de *Pepino.*

***PEPINILLOS**, *s. m. pl.* Cornichons : petits concombres à confire.

PEPINO, *s. m.* Concombre : espèce de fruit ou de légume. ‖ *Pepino del diablo : Extr.* concombre amer, concombre d'âne. ‖ *No dársele un pepino :* mépriser, faire peu de cas, ne pas donner un zeste.

PEPION, *s. m.* Monnaie d'or supprimée sous le règne d'Alphonse-le-Sage.

PEPITA, *s. f.* Pépin de poire, de pomme ; graine de melon, de citrouille. ‖ Pépie : maladie des oiseaux, et surtout des poules. ‖ *Pepita de san Ignacio, ó febrífuga :* sorte de fève. ‖ *¡ Viva la gallina y viva con su pepita !* vive la poule, encore qu'elle ait la pépie ! ‖ *No tener pepita en la lengua :* (*pop.*) n'avoir pas la pépie, parler beaucoup. ‖ *Pepitas, pl.* Pépins, paillettes d'or, morceaux d'or pur qu'on trouve dans quelques mines du Chili et du Pérou.

PEPITORIA, *s. f.* Ragoût de béatilles, d'abattis de volailles. ‖ (*fig.*) Les pieds et les mains : les quatres membres. ‖ (*fig.*) Amas confus de choses diverses.

PEPITOSO, SA, *adj.* Qui abonde en pépins. ‖ Qui a la pépie, maladie des oiseaux.

* PÉPLIDE, *s. f.* Pourpier sauvage.

* PEPLO, *s. m.* Ésule ou tithymale : plante.

PEPON, *s. m.* Melon d'eau, pastèque.

* PÉPTICO, CA, *adj.* Peptique. V. *Pepástico.*

PEQUEÑAMENTE, *adv.* Petitement : avec petitesse.

PEQUEÑEZ, *s. f.* Petitesse, au propre et au figuré. ‖ (*fig.*) Bas âge, enfance. ‖ (*fig.*) Petitesse d'esprit, de cœur : bassesse. ‖ Apetissement, diminution.

PEQUEÑEZA, *s. f.* (*v.*) V. *Pequeñez.*

PEQUEÑÍSIMO, MA, *adj. sup.* de *Pequeño.*

PEQUEÑITO, TA, *adj. dim.* de *Pequeño.*

PEQUEÑO, ÑA, *adj.* Petit : de peu d'étendue. ‖ (*fig.*) Petit : peu considérable. ‖ Petit, jeune, en bas âge. ‖ (*fig.*) Petit, bas, abject. ‖ *Los infinitamente pequeños* : les infiniment petits : quantités conçues comme moindres qu'aucune quantité assignable.

PEQUENUELO, LA, *adj. dim.* de *Pequeño.*

PEQUILLA, ITA, *adj. dim.* de *Peca.*

PEQUIN, *s. m.* Pékin : étoffe de soie de la Chine.

* PEQUIN, *s. m.* (*géog.*) Pékin : grande ville capitale de la Chine.

PER, *prép. lat.* qui entre dans la composition de plusieurs mots espagnols, dont elle augmente ordinairement la signification. Ex. *Perdurable, perorar.*

PERA, *s. f.* Poire : fruit. ‖ Touffe de barbe au bout du menton. ‖ (*fig.*) Somme d'argent. ‖ *Pera de san Miguel* : certeau : sorte de poire. ‖ *Pera del papa* : brute-bonne, poire du pape. ‖ *Pera ratô* : râteau : sorte de poire. ‖ *Pera temprana* : hâtiveau, poire précoce : sorte de poire. ‖ *Pera calabacil* : poire en forme de calebasse, bon-chrétien, etc. ‖ *Dar para peras* : (*fam.*) battre, châtier, corriger. ‖ *Escoger como entre peras* : (*fig.*) choisir le meilleur pour soi. ‖ *Poner las peras á cuatro, ó á ocho* : (*fig.*) serrer le bouton à quelqu'un, le forcer à tenir sa parole, etc.

PERADA, *s. f.* Conserve de poires.

PERAILE, *s. m.* Laineur. V. *Pelaire.*

PERAL, *s. f.* Poirier : arbre qui porte les poires. ‖ *Peral de estio* : sans-peau : sorte de poirier.

PERALEDA, *s. f.* Verger, lieu planté de poiriers.

PERALEJO, *s. m.* Variété du peuplier blanc.

PERALTADO, *p. p.* V. *Peraltar.*

PERALTAR, *v. a.* Élever l'arc d'une voûte.

PERANTON, *s. m.* V. *Mirabel.* ‖ Grand éventail des Indes. V. *Pericon.* ‖ (*fig.*) Personne de haute taille.

* PERAZA, *s. f.* Poire d'un poirier greffé.

PERCA, *s. f.* Sorte de poisson de mer.

PERCADOR, *s. m.* (*boh.*) Voleur.

PERCANCE, *s. m.* Plus usité au pluriel, *percances*, profit outre les gages, revenant-bon, etc. ‖ Déconvenue, malheur, mauvais succès. ‖ *Percances del oficio.* V. *Gages del oficio*, au mot *Gages.*

PERCANZAR, *v. a.* (*v.*) V. *Alcanzar, tocar, comprehender.*

PERCATAR, *v. n.* Penser, considérer. ‖ Prévoir, se donner de garde.

PERCEBIMIENTO, *s. m.* Apprêt, préparatif, provision.

* PERCEBIR, *v. a.* Percevoir, etc. V. *Percibir.*

PERCEPCION, *s. f.* Perception : l'action de comprendre, de concevoir.

PERCEPTIBLE, *adj. m. f.* Sensible, perceptible : qui peut être aperçu. ‖ *Perceptible á la vista*, apercevable : qui peut être aperçu.

* PERCEPTIBLEMENTE, *adv.* Sensiblement : d'une manière sensible et perceptible.

PERCEPTIVO, *s. m.* Ce qui a la faculté d'apercevoir, etc.

PERCHA, *s. f.* Perche : pièce de bois longue et menue. ‖ Porte-manteau pour suspendre les habits. ‖ Perche à laquelle sont attachés les oiseaux de fauconnerie. ‖ Espèce de lacet pour prendre les perdrix. ‖ Bandoulière de cuir à laquelle les chasseurs attachent le gibier qu'ils ont tué. ‖ Bras : potence d'où pendent les plats à barbe qui servent d'enseigne aux barbiers. ‖ (*boh.*) Maison, hôtellerie, gîte. ‖ *Estar en percha* : être en lieu de sûreté. ‖ *Perchas, pl.* Varangues de vaisseau.

PERCHADO, DA, *adj.* (*blas.*) Perché. On le dit des oiseaux posés sur des branches d'arbres, des fleurs, etc.

PERCHADO, *p. p.* V. *Perchar.*

PERCHAR, *v. a.* Suspendre le drap. On le dit en termes de manufactures.

PERCHON, *s. m.* Maître jet qu'on laisse à la vigne pour qu'elle porte plus de fruit.

PERCHONAR, *v. n.* Laisser plusieurs jets à la vigne en la taillant. ‖ Tendre des lacets à la chasse.

PERCIBIDO, *p. p.* V. *Percibir.* ‖ *No percibido* : inaperçu : qu'on n'a pas, qui n'est pas aperçu.

PERCIBIR, *v. a.* Percevoir, recevoir, recueillir. ‖ Comprendre, concevoir. ‖ Apercevoir, sentir, connaître par les sens.

PERCIBO, *s. m.* L'action de percevoir, de recevoir.

*PERCNOPTERO, *s. m.* Percnoptère : espèce d'aigle ou plutôt de vautour.

*PERCNOTERO, *s. m.* V. *Percnoptero.*

PERCOCERÍA, *s. f.* Petit ouvrage d'argent.

*PERCOPTERO, *s. m.* V. *Percnoptero.*

PERCUCIENTE, *adj. m. f.* Frappant, qui frappe.

PERCUDIDO, *p. p.* V. *Percudir.*

PERCUDIR, *v. a.* Ternir l'éclat.

PERCUSION, *s. f.* Percussion : coup, action d'un corps qui en frappe un autre.

PERCUSOR, *s. m.* Celui qui frappe.

PERDEDERO, *s. m.* Occasion, motif de perte.

PERDEDOR, RA, *s.* Celui qui perd quelque chose. ‖ Perdant : celui qui perd au jeu.

PERDER (*de*), *v. a.* Perdre, être privé de, cesser d'avoir. ‖ Perdre, dissiper, prodiguer, faire un mauvais emploi. ‖ Perdre, égarer. ‖ Perdre : être privé, ne pouvoir obtenir une chose ardemment désirée. ‖ Perdre, gâter, endommager, corrompre, etc. ‖ Perdre, ruiner, causer un dommage notable. ‖ Perdre : faire une perte, recevoir un dommage physique ou moral. ‖ Gager, parier. ‖ Essuyer un échec à la guerre, être défait, prisonnier, etc. ‖ Perdre : déchoir de son crédit, de sa réputation. ‖ *Perder los colores* : se décolorer : perdre sa couleur, se ternir. ‖ *Perder la ocasion* : manquer une occasion. ‖ *Perder la paciencia* : sauter aux nues, s'emporter. ‖ *Echarse á perder* : se gâter, se détériorer, s'endommager. ‖ *Echar á perder á un niño, á un criado* : gâter un enfant, un domestique : ne pas les corriger ou reprendre. ‖ *Echado á perder* : mal conditionné, gâté. ‖ *Perder de vista* : perdre de vue, cesser de voir. ‖ *Perder el hilo* : (*fig.*) V. ce mot. ‖ *Perder el respeto, la cortesía* : perdre le respect, manquer à la politesse. ‖ *Perder la batalla* : perdre la bataille, être vaincu. ‖ *Perder los estribos.* V. *Estribo.* ‖ *Perder pié.* V. ce mot. ‖ *Perder terreno* : perdre du terrain, au propre et au figuré. ‖ *Perder tiempo* : perdre le temps, n'en pas profiter. ‖ (*fig.*) Perdre son temps, travailler inutilement. ‖ *No perder de vista* : ne pas perdre de vue. ‖ *No se perderá* : il ne s'oubliera pas, il aura soin de ses intérêts.

PERDERSE (*de, en*), *v. r.* Se perdre, s'égarer. ‖ Se perdre dans un bois, etc. : ne point trouver d'issue. ‖ (*fig.*) Ne savoir comment sortir d'embarras. ‖ (*fig.*) Se troubler : ne savoir où l'on en est. ‖ Se perdre : se plonger dans la débauche. ‖ S'effacer de l'esprit, de la mémoire. ‖ Se perdre : échapper aux sens, et surtout à la vue et à l'ouïe. ‖ Se perdre. On le dit d'une chose dont on a négligé de se servir, qu'on laisse dépérir, etc. ‖ Se gâter, se pourir, se corrompre. ‖ Se perdre, faire naufrage, couler à fond. ‖ Se perdre : s'exposer à un danger imminent, mettre sa vie en péril. ‖ Se perdre par un excès de passion, aimer éperdument. ‖ Cesser d'être de mode, en vogue, en usage. ‖ Essuyer quelque perte, quelque dommage. ‖ Se perdre : disparaître sous terre, en parlant d'une source, etc. ‖ *Perderse de vista* : échapper à la vue. ‖ (*fig.*) Exceller : aller au-delà de ce qu'on peut imaginer.

PERDICION, *s. f.* Perdition : dégât, dissipation, surtout de biens. ‖ Perte. ‖ Dommage, préjudice notable. ‖ Amour effréné. ‖ Perdition : damnation éternelle. ‖ Perdition : habitude du vice, déréglement. ‖ Perte : cause ou occasion de dommage. ‖ *Es una perdicion que* : c'est un meurtre de, c'est un grand dommage.

PÉRDIDA, *s. f.* Perte : privation de ce qu'on possédait. ‖ Perte, dommage. ‖ Dépérissement : état de ce qui dépérit. ‖ *Pérdida de carnes* : amaigrissement : diminution d'embonpoint. ‖ *Pérdida de crédito* : décréditement : l'action de décréditer. ‖ *De pérdida, adv.* Avec risque de perdre.

PERDIDAMENTE, *adv.* Éperdument, avec excès. ‖ Inutilement, sans profit.

PERDIDÍSIMO, MA, *adj. sup.* de *Perdido.* Très-perdu de débauches, etc.

PERDIDIZO, ZA, *adj.* Perdu à dessein, ou qu'on feint d'avoir perdu. ‖ *Hacerse perdidizo* : perdre, se laisser gagner volontairement au jeu.

PERDIDO, *p. p.* V. *Perder.* ‖ *adj.* Perdant : qui perd. C'est un hispanisme. ‖ Perdu. On le dit de ce qui n'a point de but déterminé, d'un coup tiré au hasard, etc. ‖ *Es un perdido* : c'est un prodigue, un dissipateur. ‖ *Gente perdida* : gens de mauvaise vie. ‖ *Ir perdido* : reconnaître la supériorité d'un autre, surtout aux jeux d'adresse ; s'avouer vaincu. ‖ *Muger perdida* : femme perdue, prostituée. ‖ *Perdida cosa, ó cosa perdida.* On le dit d'un homme perdu de débauches, incorrigible, etc. ‖ *Andar perdido* : s'égarer, se fourvoyer.

PERDIDOSO, SA, *adj.* Perdant : qui souffre une perte, un dommage.

PERDIGADO, *p. p.* V. *Perdigar.*

PERDIGANA, *s. f. Arag.* V. *Perdigon.*

PERDIGAR, *v. a.* Faire griller ou cuire légèrement une perdrix, une volaille, etc., pour qu'elle se garde plus long-temps. ‖ Faire roussir la viande dans une casserole avec du lard. ‖ (*fig.*) Préparer, disposer pour une fin.

PERDIGON, *s. m.* Perdreau : jeune perdrix. ‖ Perdrix mâle qui sert d'appeau. ‖ Jeune homme qui dissipe son bien, surtout au jeu. ‖ *Perdigones, pl.* Menu plomb : dragée.

PERDIGONCICO, ILLO, ITO, *s. dim.* de *Perdigon.* Jeune perdreau.

PERDIGUERO, RA, *adj.* On le dit d'un chien ou de tout autre animal qui chasse aux perdrix, etc., et d'un revendeur de gi-

hier. ‖ *Narices de perro perdiguero* : homme qui a l'odorat fin.

PERDIMENTO, *s. m.* V. *Perdicion, pérdida.*

* PERDIMIENTO, *s. m.* V. *Perdicion, pérdida.*

PERDIZ, *s. f.* Perdrix : oiseau. ‖ *Ó perdiz, ó no comerla* : ou ce qu'il y a de meilleur ou rien. ‖ *Patas de perdiz* : homme, et surtout femme qui porte des bas rouges. ‖ *Perdiz de pico y patas coloradas* : perdrix rouge. ‖ *Perdiz macho* : (*vén.*) garbon : mâle de la perdrix. ‖ *Perdices en campo raso.* (*fig.*) On le dit d'une chose très-difficile à obtenir. ‖ *Oler á perdices.* (*fig.*) On le dit pour exprimer qu'au jeu, dans un commerce, etc., il faut s'attendre à essuyer des pertes.

PERDON, *s. m.* Pardon, grâce, rémission. ‖ Pardon : indulgence accordée par le pape. ‖ Goutte enflammée d'huile, de cire, etc. ‖ Rappel : l'action par laquelle on rappelle les exilés, etc. ‖ *Con perdon, adv.* Avec votre permission.

PERDONABLE, *adj. m. f.* Pardonnable : qui mérite pardon, excuse.

PERDONADO, *p. p.* V. *Perdonar.*

PERDONADOR, RA, *s.* Celui qui pardonne.

PERDONAMIENTO, *s. m.* (*v.*) V. *Perdon.*

PERDONANTE, *p. a.* V. *Perdonar.*

PERDONANZA, *s. f.* (*v.*) Pardon. ‖ Dissimulation.

PERDONAR, *v. a.* Pardonner, faire grâce. ‖ Excepter, exempter, dispenser. ‖ Il s'emploie pour demander permission, pour s'excuser, pour congédier un mendiant à qui on n'a rien à donner, etc. ‖ *Perdone vmd. que me tome la libertad de* : pardonnez, monsieur, si je prends la hardiesse de.

PERDONARSE, *v. r.* Employé communément avec la particule négative, refuser, s'excuser, se dispenser de faire une chose.

PERDONAVÍDAS, *s. m.* Tueur, rodomont, fanfaron, fier-à-bras.

PERDULARIO, RIA, *adj.* Négligent, peu soigneux de ses affaires, de sa personne.

PERDURABLE, *adj. m. f.* Qui dure toujours, perpétuel. ‖ Qui dure longtemps. ‖ *Es la vida perdurable.* On le dit d'une chose qui ne finit point, qui impatiente : c'est éternel. ‖ Sorte de toile forte.

PERDURABLEMENTE, *adv.* Éternellement, perpétuellement.

PERECEAR, *v. a.* Différer, renvoyer par paresse, par négligence.

PERECEDERO, RA, *adj.* Caduc, périssable.

PERECEDERO, *s. m.* Misère, indigence, pauvreté.

PERECER (*de*), *v. n.* Périr : prendre fin. ‖ Sentir quelque besoin extrême, mourir de faim, de soif, etc. ‖ Perdre son âme : se damner éternellement. ‖ Désirer ardemment, mourir d'envie. ‖ Être dans une extrême indigence, périr de misère. ‖ *Quien no parece perece.* V. *Parecer.*

PERECERSE (*por*), *v. r.* Soupirer auprès, désirer ardemment, mourir d'envie. ‖ Être agité d'une passion violente.

PERECIDO, *p. p.* V. *Perecer.*

PERECIDO, DA, *adj.* Mourant de soif, d'amour, etc.

PERECIENTE, *p. a.* V. *Perecer.*

PERECIMIENTO, *s. m.* L'action de périr.

PEREGIL, *s. m.* Persil : plante. ‖ *Peregil de Macedonia* : persil de Macédoine : plante alexipharmaque, hystérique. ‖ *Peregil de la mar* : persil-de-mer : plante. ‖ *Peregiles, pl.* (*fig.*) Ajustemens de femmes, de couleurs saillantes. On le dit surtout du vert. ‖ (*fig.*) Titres honorifiques.

* PEREGRINA, *s. f.* Astrœmère : plante.

PEREGRINACION, *s. f.* Voyage en pays étranger. ‖ Pèlerinage : voyage de dévotion. ‖ (*fig.*) Pèlerinage : séjour de l'homme sur la terre.

PEREGRINAGE, *s. m.* (*v.*) V. *Peregrinacion.*

PEREGRINAMENTE, *adv.* D'une manière rare, étrange : extraordinaire.

PEREGRINANTE, *p. a.* V. *Peregrinar.*

PEREGRINAR (*por*), *v. n.* Voyager hors de son pays. ‖ Aller en pèlerinage. ‖ (*fig.*) Voyager. On le dit de notre séjour sur la terre.

PEREGRINIDAD, *s. f.* Qualité de ce qui est rare, extraordinaire.

PEREGRINO, NA, *adj.* Voyageur. ‖ Pèlerin. ‖ (*fig.*) On le dit des hommes pendant leur vie mortelle, leur pèlerinage sur la terre. ‖ (*fig.*) Rare, extraordinaire. ‖ On le dit des oiseaux de passage. ‖ (*astrol.*) On le dit d'une planète qui se trouve dans un lieu du zodiaque où elle n'a aucune dignité. ‖ *Halcon peregrino.* V. *Halcon.* ‖ *Impresiones peregrinas* : impressions étrangères, accidentelles.

PERENDECA, *s. f.* Fille publique. V. *Pelandusca.*

PERENDENGUE, *s. m.* Pendant d'oreille.

PERENNAL, *adj. m. f.* Continuel. V. *Perenne.* ‖ Fou qui n'a aucun intervalle lucide.

PERENNALMENTE, *adv.* Continuellement.

PERENNE, *adj. m. f.* Continuel, perpétuel. ‖ Assidu : qui a une application continuelle. ‖ *Loco perenne* : fou qui n'a point de bons momens. ‖ (*fig.*) Homme qui est toujours dans la joie.

PERENNEMENTE, *adv.* Assidûment, continuellement, perpétuellement.

PERENNIDAD, *s. f.* Continuité, perpétuité.

PERENTORIAMENTE, *adv.* Péremptoirement : d'une manière péremptoire.

PERENTORIO, RIA, *adj.* Péremptoire, décisif. || *Término perentorio.* V. *Término.*

PERERO, *s. m* (*v.*) Instrument pour monder les poiriers.

*PERESCER, *v. n.* (*v.*) V. *Perecer.*

PEREZ, *s. m.* (*n. patr.*) Fils de *Pedro* ou *Pero*. Aujourd'hui on l'emploie comme nom de famille.

PEREZA, *s. f.* Paresse, négligence, défaut de soin. || Paresse, indolence, lenteur à agir. || Paresse : peine qu'on a à se lever, à quitter son siège.

PEREZOSAMENTE, *adv.* Nonchalamment : avec paresse.

PEREZOSÍSIMO, MA, *adj. sup.* de *Perezoso.*

PEREZOSO, SA, *adj.* Paresseux, négligent, nonchalant. || Paresseux, indolent, lent à agir. || Paresseux : qui se lève tard et avec peine.

PERFECCION, *s. f.* Perfection, achèvement. || Perfection : dernier degré de bonté, d'excellence. || Perfection : assemblage des parties nécessaires à une chose pour qu'elle soit parfaite. || Perfection, qualité, excellence. || Beauté, surtout en parlant d'une femme. || Perfection : état le plus parfait de la vie chétienne, etc. || *Con toda perfeccion* : au mieux, tout au mieux.

PERFECCIONADO, *p. p.* V. *Perfeccionar.*

PERFECCIONAR, *v. a.* Finir, perfectionner ; rendre parfait.

*PERFECTA, *s. f.* (*n. p.*) Parfaite.

PERFECTAMENTE, *adv.* Parfaitement.

PERFECTÍSIMAMENTE, *adv. sup.* de *Perfectamente.*

PERFECTÍSIMO, MA, *adj. sup.* de *Perfecto.*

PERFECTIVO, VA, *adj.* Qui donne ou peut donner de la perfection.

PERFECTO, TA, *adj.* Parfait, achevé, complet. || Parfait : qui atteint la perfection chrétienne ou religieuse. || Beau, bien fait. || Habile, consommé dans un art. || Parfait, excellent. || Parfait. On le dit de certains temps des verbes. || *Perfecto necio* : sot achevé, sot parfaitement accompli.

*PERFETAMENTE, *adv.* (*v.*) V. *Perfectamente.*

*PERFETO, TA, *adj.* (*v.*) V. *Perfecto.*

PERFICIENTE, *adj. m. f.* Qui perfectionne.

*PERFICION, *s. f.* (*v.*) V. *Perficion.*

*PERFICIONADO, *p. p.* V. *Perficionar.*

*PERFICIONAR, *v. a.* (*v.*) Perfectionner, finir, mettre la dernière main. || Perfectionner, rendre plus parfait.

PERFIDAMENTE, *adv.* Perfidement.

PERFIDIA, *s. f.* Perfidie, déloyauté, manquement de foi.

PERFIDÍSIMO, MA, *adj. sup.* de *Pérfido.*

PÉRFIDO, DA, *adj.* Infidèle, perfide, traître, déloyal.

PERFIL, *s. m.* Profil : délinéation d'un bâtiment représenté dans son élévation, comme coupé par un plan perpendiculaire. || Profil : aspect d'une figure vue par un de ses côtés. || Trait : contour d'une figure. || Ornement, moulure, etc., qui termine ou entoure un corps. || Trait délié qui termine certaines lettres. || *Medio perfil* : demi-profil.

PERFILADO, *p. p.* V. *Perfilar.* || *adj.* On le dit d'un nez bien formé, d'un visage bien proportionné.

PERFILADURA, *s. f.* L'action de tracer le contour d'une figure. || Contour d'une figure. V. *Perfil.*

PERFILAR, *v. a.* Tracer le contour d'une figure, dessiner.

PERFILARSE, *v. r.* Se présenter de profil, de côté.

*PERFOLIADA, *s. f.* V. *Perfoliata.*

PERFOLIATA, *s. f.* Perce-feuille : plante.

*PERFRUIDOR, *s. m.* (*inus.*) Celui qui jouit d'une chose.

PERFUMADERO, *s. m.* V. *Perfumador.*

PERFUMADITO, TA, *adj. dim.* de *Perfumado.*

PERFUMADO *p. p.* V. *Perfumar.*

PERFUMADOR, RA, *s.* Parfumeur : celui qui fait ou vend des parfums. || Cassolette à brûler des parfums.

PERFUMAR (*con*), *v. a.* Parfumer : répandre, donner une bonne odeur. || (*fig.*) Exhaler une odeur bonne ou mauvaise.

PERFUME, *s. m.* Parfum : matière odoriférante et aromatique. || Parfum : odeur agréable qu'exhale cette matière. || (*fig.*) Parfum. On le dit de tous les corps qui répandent une odeur quelconque, et de cette odeur même.

PERFUMERÍA, *s. f.* Boutique de parfumeur.

PERFUMERO, RA, *s.* Parfumeur.

PERFUMISTA, *s. m.* V. *Perfumero.*

PERFUNCTORIAMENTE, *adv.* V. *De paso, superficialmente.*

PERFUNCTORIO, RIA, *adj.* Qui passe légèrement, qui fait peu d'impression.

PERGAMINERO, *s. m.* Ouvrier en parchemins.

PERGAMINO, *s. m.* Parchemin : peau préparée. || *Pergamino sellado* : parchemin marqué.

PERGENIO, *s. m.* V. *Pergeño.*

PERGEÑADO, *p. p.* V. *Pergeñar.*

PERGEÑAR, *v. a.* Disposer ou exécuter avec adresse et habileté.

PERGEÑO, *s. m.* Bonne disposition, habileté, adresse à exécuter.

PERIAMBO, *s. m.* Pied de vers composé d'un trochée et d'un tribraque.

PERICARDIO, *s. m.* (*anat.*) Péricarde : membrane qui enveloppe le cœur.

PERICARPIO, *s. m.* (*hist. nat.*) Péricarpe : pellicule qui enveloppe le fruit d'une plante.

PERICIA, *s. f.* Savoir, habileté, capacité, expérience.

PERICO, *s. m.* Sorte de toupet ou de tour de cheveux postiches, que les femmes portaient anciennement sur le devant de la tête. ‖ Perruche, perrique : espèce de petit perroquet. ‖ *Perico entre ellas* : homme qui est toujours parmi les femmes. ‖ *Perico ligero.* V. *Calipedes.*

PERICON, *s. m.* Le valet de trèfle au jeu de *Quinolas.* V. ce mot. ‖ Espèce de grand éventail.

PERICRÁNEO, *s. m.* Péricrâne : membrane qui couvre le crâne.

* PERIDOTO, *s. m.* Péridot : pierre précieuse transparente dont la couleur est d'un vert pâle tirant sur le jaune.

PERIECOS, *s. m. pl.* Périœciens : peuples placés sous le même parallèle et le même méridien, mais aux intersections opposées des deux cercles.

PERIFERIA, *s. f.* Périphérie, circonférence.

PERIFOLLO, *s. m.* Cerfeuil : plante. ‖ *Perifollos, pl.* Attifets, attiquets : rubans et autres ajustemens de femme.

PERIFRASEADO, *p. p.* V. *Perifrasear.*

PERIFRASEAR, *v. a.* et *n.* Périphraser : parler par périphrases.

PERÍFRASI, *s. f.* V. *Perífrasis.*

PERÍFRASIS, *s. f.* Périphrase, circonlocution.

PERIGALLO, *s. m.* Peau qui pend sous le menton. ‖ Sorte de ruban large et de couleur éclatante. ‖ Personne de haute taille et très-mince. ‖ Sorte de fronde faite d'une simple ficelle. ‖ (*mar.*) Araignée.

PERIGEO, *s. m.* (*astr.*) Périgée : plus grande proximité d'une planète de la terre.

* PERIGLO, *s. m.* (*v.*) V. *Peligro.*

PERIHELIO, *s. m.* Périhélie : plus grande proximité d'une planète du soleil.

PERILLA, *s. f. dim.* de *Pera.* ‖ Ornement, etc., en forme de poire. ‖ (*mar.*) Pomme de mât. ‖ *De perillas, adv.* à propos.

PERILLAN, NA, *s.* (*fam.*) Fripon, vaurien, fin matois. ‖ *Buen perillan* : bon drille. ‖ *Es un perillan* : c'est un dessalé, un homme fin, rusé.

PERILLOS, *s. m. pl.* Sorte de macarons ou de massepains.

PERILUSTRE, *adj. m. f.* Très-illustre.

PERÍMETRO, *s. m.* Périmètre : contour, circonférence.

PERÍNCLITO, TA, *adj.* (*inus.*) Grand, héroïque, très-illustre.

PERINEO, *s. m.* (*anat.*) Périnée : espace entre l'anus et les parties naturelles.

* PERINEOS, *s. m. pl.* (*géog.*) Pyrénées : grande chaîne de montagnes qui séparent la France de l'Espagne, et s'étendent depuis la Méditerranée jusqu'à l'Océan.

PERINEUMONÍA, *s. f.* (*méd.*) Pulmonie : maladie du poumon.

PERINEUMÓNICO, CA, *adj.* (*méd.*) Pulmonique, malade du poumon.

PERINOLA, *s. f.* Toton : espèce de dé traversé d'une cheville sur laquelle on le fait tourner. ‖ (*fam.*) Petite femme vive et alerte.

PERIÓDICAMENTE, *adv.* Périodiquement.

PERIÓDICO, CA, *adj.* Périodique : qui a ses périodes. ‖ Périodique, en parlant d'un journal. Il est aussi substantif masculin dans ce sens. ‖ *Calentura periódica* : fièvre intermittente.

PERIODISTA, *s. m.* Périodiste : auteur, rédacteur d'un ouvrage périodique.

PERÍODO, *s. m.* Période : révolution d'un astre. ‖ Période : espace de temps, cycle, etc. ‖ Période : phrase qui renferme un sens complet. ‖ Période : plus haut point d'élévation d'un astre, etc., ou plus haut degré de la fortune, de la gloire, etc. ‖ Période : révolution des fièvres intermittentes.

PERIOSTIO, *s. m.* Périoste : membrane qui couvre les os.

PERIPATÉTICO, CA, *adj.* Péripatéticien : qui suit la doctrine d'Aristote. ‖ (*fig.*) Ridicule, extravagant dans ses opinions.

* PERIPATETISMO, *s. m.* Péripatétisme : doctrine des péripatéticiens.

PERIPATO, *s. m.* V. *Peripatetismo.*

PERIPECÍA, *s. f.* Péripétie : changement inopiné d'une fortune bonne ou mauvaise en une toute contraire. On le dit surtout du dernier événement d'une pièce de théâtre, d'un poëme épique, d'un roman.

* PERIPLO, *s. m.* Périple : navigation autour des côtes d'une mer. On le dit exclusivement de quelques voyages des Anciens, dont les relations sont parvenues jusqu'à nous.

* PERIPTERO, *s. m.* Temple des Anciens.

* PERIPUESTO, TA, *adj.* Atinté, paré, orné avec trop d'affectation.

PERIQUILLOS, *s. m. pl.* Espèce de biscuits.

PERIQUITO, *s. m.* Sorte de perroquet.

PERISCIOS, *s. m. pl.* Périsciens : habitans des zones froides, dont l'ombre fait tout le tour de l'horizon.

PERISOLOGIA, *s. f.* (*rhét.*) V. *Redundancia.*

PERISTÁLTICO, CA, *adj.* (*méd.*) Péristaltique. On le dit du mouvement propre des intestins.

PERISTILO, *s. m.* Péristyle : galerie couverte, soutenue par des colonnes.

PERITÍSIMO, MA, *adj. sup.* de *Perito.*

PERITO, TA, *adj.* Savant, habile, expert.

* PERITO, *s. m.* Expert. ‖ *A juicio de peritos :* au dire des experts.

PERITÓNEO, *s. m.* (*anat.*) Péritoine : membrane qui revêt intérieurement la capacité du bas-ventre.

PERJUDICADO, *p. p.* V. *Perjudicar.*

PERJUDICADOR, RA, *s.* Celui qui nuit.

PERJUDICANTE, *p. a.* V. *Perjudicar.*

PERJUDICAR, *v. a.* Préjudicier, nuire.

PERJUDICIABLE, *adj. m. f.* (*v.*) V. *Perjudicial.*

PERJUDICIAL, *adj. m. f.* Préjudiciable, nuisible. ‖ Préjudiciel. On le dit d'une exception qu'on doit juger avant de prononcer sur le fond du procès.

PERJUDICIALÍSIMAMENTE, *adv. sup.* de *Perjudicialmente.*

PERJUDICIALÍSIMO, MA, *adj. sup.* de *Perjudicial.*

PERJUDICIALMENTE, *adv.* D'une manière nuisible.

PERJUICIO, *s. m.* Préjudice, tort, dommage.

PERJURADOR, RA, *s.* Parjure : celui qui fait un faux serment.

PERJURAR, *v. n.* et PERJURARSE, *v. r.* Se parjurer : faire un faux serment, ou violer son serment. ‖ Jurer beaucoup.

PERJURIO, *s. m.* Parjure : faux serment.

PERJURO, RA, *adj.* Parjure : qui se parjure.

PERLA, *s. f.* Perle : substance dure et blanche qui se forme dans la coquille d'une espèce d'huître. ‖ Perle : ce qui en a la forme, la transparence : goutte de rosée, etc. ‖ (*fig.*) Chose excellente, précieuse. ‖ *Perlas, pl.* (*poés.*) Perles : dents très-blanches, etc. ‖ *Perlas falsas :* mortodes, olivettes : perles fausses. ‖ *De perlas, adv.* Parfaitement.

* PERLACÍA ; *s. f.* (*v.*) V. *Prelacía.*

* PERLACION, *s. f.* (*v.*) V. *Prelacion.*

* PERLADO, *s. m.* (*v.*) Prélat.

PERLÁTICO, CA, *adj.* Paralytique : atteint de paralysie.

* PERLATURA, *s. f.* (*v.*) V. *Prelatura.*

PERLERÍA, *s. f.* (*inus.*) Multitude de perles.

PERLESÍA, *s. f.* Paralysie : maladie qui prive du sentiment et du mouvement.

PERLEZUELA, *s. f. dim.* de *Perla.*

PERLICA, ILLA, ITA, *s. f. dim.* de *Perla.*

PERLONGAR, *v. n.* (*mar.*) Alarguer : s'éloigner d'une côte, courir au large. ‖ Larguer, filer les manœuvres.

* PERMANECEDERO, RA, *adj.* (*v.*) Permanent, stable.

PERMANECER (*en*), *v. n.* Persister dans le même état, être permanent.

PERMANECIENTE, *p. a.* V. *Permanecer.* Permanent. ‖ V. *Permanente.*

PERMANENCIA, *s. f.* Permanence, stabilité.

PERMANENTE, *adj. m. f.* Permanent, stable, immuable.

* PERMANESCER, *v. n.* (*v.*) V. *Permanecer.*

* PERMANESCIENTE, *p. a.* (*v.*) V. *Permanecer.* ‖ V. *Permaneciente.*

PERMANSION, *s. f.* V. *Permanencia.*

PERMISIBLE, *adj. m. f.* Qu'on peut permettre.

PERMISION, *s. f.* Permission, licence, autorisation. ‖ Concession : figure de rhétorique.

PERMISIVAMENTE, *adv.* Avec permission.

PERMISIVO, VA, *adj.* Qui renferme la permission, le pouvoir, la liberté.

PERMISO, *s. m.* Permission.

PERMISO, *p. p. irr.* V. *Permitir.*

PERMISOR, RA, *s.* Celui qui permet.

PERMITENTE, *p. a.* V. *Permitir.*

PERMITIDERO, RA, *adj.* Qui peut être permis.

PERMITIDO, *p. p.* V. *Permitir.*

PERMITIDOR, RA, *s.* Celui qui permet. V. *Permisor*, qui est plus usité.

PERMITIR (*á*), *v. a.* Permettre : donner liberté, pouvoir. ‖ Permettre : laisser le temps, le loisir. ‖ Permettre : ne pas empêcher, tolérer. ‖ Accorder comme vrai ce qu'on pourrait nier ou contester.

PERMITIRSE, *v. r.* Se laisser voir : se montrer accessible, favorable.

PERMIXTION, *s. f.* Mixtion : mélange, surtout de choses liquides.

PERMUTA, *s. f.* Troc, échange. ‖ Permutation de bénéfice.

PERMUTACION, *s. f.* V. *Permuta.* ‖ *Permutaciones, pl.* Permutations ou alternations : combinaisons où l'on a égard au nombre et à l'ordre des quantités.

PERMUTADO, *p. p.* V. *Permutar.*

PERMUTAR (*con, por*), *v. a.* Permuter : échanger.

PERNA, *s. f.* Poisson enfermé dans une coquille qu'on appelle perne à cause de sa ressemblance avec un jambon (en lat. *perna*).

PERNADA, *s. f.* Coup donné avec la jambe. ‖ Mouvement violent dans cette partie : gambade. ‖ *Tirar pernada :* ruer en vache : jeter les pieds de devant. ‖ *Dar pernadas en el aire :* gambader : faire des gambades.

PERNAZA, *s. f.* Grande ou grosse jambe.

PERNEADOR, RA, *adj.* et *s.* Qui a de bonnes jambes : bon marcheur.

PERNEAR, *v. n.* Remuer les jambes avec violence : gambader, etc. ‖ Faire beaucoup

de pas : se donner beaucoup de mouvemens pour une affaire. || (*fig.*) Se dépiter, s'impatienter, trépigner de colère. || Mener des pourceaux au marché.

PERNERÍA, *s. f.* Multitude, grand nombre de gros clous.

PERNETAS (EN), *adv.* Les jambes nues.

PERNETE, *s. m. dim.* de *Perno.*

PERNIABIERTO, TA, *adj.* Qui a les jambes ouvertes, écartées.

* PERNIBORRA, *s. m.* (*bad.*) Celui qui a des mollets postiches.

PERNICHO, *s. m.* Porte de derrière. V. *Postigo.*

PERNICIOSAMENTE, *adv.* Pernicieusement.

PERNICIOSÍSIMO, MA, *adv. sup.* de *Pernicioso.* Très-pernicieux.

PERNICIOSO, SA, *adj.* Pernicieux : nuisible, dangereux.

PERNIGON, *s. m.* Prune confite de Gênes.

PERNIL, *s. m.* Jambon.

PERNIO, *s. m.* Fiche : penture de porte, etc.

PERNIQUEBRADO, *p. p.* V. *Perniquebrar.* || *adj.* Qui a les jambes cassées. || Éclamé : serin qui a la pate rompue.

PERNIQUEBRAR, *v. a.* Casser, briser les jambes.

PERNITUERTO, TA, *adj.* Bancroche. On le dit familièrement de ceux qui ont les jambes tortues.

PERNO, *s. m.* Gros clou à tête ronde. || Petit gond pour les portes et fenêtres. || *Pernos, pl.* Boulons : espèces de chevilles de fer.

* PERNOCHAR, *v. n.* (*v.*) V. *Pernoctar.*

PERNOCTAR, *v. n.* Passer la nuit : veiller toute la nuit.

* PERNOCTERO, *s. m.* Buse : oiseau de proie gros comme le faisan.

PERO, *s. m.* Espèce de pomme. || Poirier : arbre qui porte des poires. || *Pero Gimen ó Pedro Gimenez :* sorte de raisin très-sucré. || *Ese pero no está maduro :* la poire n'est pas mûre, il n'est pas temps d'agir.

PERO, *conj. advers.* Mais, or. En ce sens *Pero* est quelquefois substantif, et signifie défaut. Ex. *Fulano no tiene pero :* un tel n'a point de défaut, on peut le louer sans *mais* ; c'est-à-dire sans restriction.

PEROGRULLADA, *s. f.* (*fam.*) Vérité que tout le monde sait. On dit aussi : *Verdad de Perogrullo.*

PEROL, *s. m.* Poêle à faire des confitures.

PEROLILLO, *s. m. dim.* de *Perol.*

PERONE, *s. m.* Péroné : os extérieur de la jambe.

PERORACION, *s. f.* Péroraison : conclusion d'un discours.

PERORAR, *v. n.* Faire la péroraison, la récapitulation d'un discours. || Parler : discourir en style oratoire. || (*fig.*) Demander avec instance. || *Perorar en público :* dire publiquement.

* PERORATA, *s. f.* Harangue : discours ennuyeux. || *Echar peroratas :* haranguer : parler beaucoup et avec emphase.

PEROTE, *s. m. dim.* de *Pero.* || *Perote áspero :* étranguillon : sorte de poire âpre.

PERPEJAÑA, *s. f.* V. *Parpalla.*

PERPENDICULAR, *adj. m. f.* À plomb, à pic, perpendiculaire, qui tombe à plomb. || *Perpendicular á la parábola :* perpendiculaire, ligne tirée à un point de la parabole, perpendiculairement à la tangente à ce point.

PERPENDICULARMENTE, *adv.* Perpendiculairement.

PERPENDÍCULO, *s. m.* Perpendicule : ce qui tombe à plomb. || Pendule.

PERPETRACION, *s. f.* L'action de commettre un crime.

PERPETRADO, *p. p.* V. *Perpetrar.*

PERPETRADOR, RA, *s.* Auteur d'un crime.

PERPETRAR, *v. a.* Perpétrer : commettre un crime.

PERPETUA, *s. f.* Éternelle, immortelle, plante et fleur. || *Perpetuas, pl.* Amaranthoïdes : famille de plantes.

PERPETUACION, *s. f.* Perpétuation : l'action de perpétuer.

PERPETUADO, *p. p.* V. *Perpetuar.*

PERPETUAL, *adj. m. f.* (*v.*) Perpétuel.

PERPETUALIDAD, *s. f.* V. *Perpetuidad.*

PERPETUALMENTE, *adv.* V. *Perpetuamente.*

PERPETUAMENTE, *adv.* Perpétuellement.

PERPETUAN, *s. m.* Perpétuane : étoffe de laine qui dure beaucoup.

PERPETUAR, *v. a.* Perpétuer : faire durer toujours, ou très-long-temps. || Éterniser : rendre éternel.

PERPETUIDAD, *s. f.* Perpétuité : durée sans fin, ou très-longue et continue.

PERPETUO, TUA, *adj.* Perpétuel.

PERPIANO, *s. m* Parpaing : pierre qui tient toute l'épaisseur d'un mur.

* PERPIÑAN, *s. m.* (*géog.*) Perpignan : ville de France.

PERPIÑAN, *adj.* et *s. m. f.* De Perpignan.

PERPLEJAMENTE, *adv.* Avec perplexité.

PERPLEJIDAD, *s. f.* Indécision, perplexité, irrésolution, incertitude.

PERPLEJO, JA, *adj. m. f.* Indécisif, perplexe, incertain, irrésolu.

PERPUNTE, *s. m.* Pourpoint piqué à l'épreuve de l'épée, etc.

PERQUE, *s. m.* Libelle diffamatoire.

PERQUIRIDO, *p. p.* V. *Perquirir.*

PERQUIRIR, *v. a.* Chercher avec soin

PERRA, *s. f.* Chienne: femelle du chien. ‖ (*fig. fam.*) Ivrognerie. ‖ *Soltar la perra* : vendre la peau de l'ours avant de l'avoir jeté par terre : se vanter d'une chose douteuse avant de l'avoir obtenue. ‖ *Arag.* Dépenser son argent.

PERRADA, *s. f.* Meute : troupe de chiens. ‖ Caresse feinte. ‖ Déjeuner dans lequel on se gorge de raisins mangés à la vigne. ‖ Tracasserie, mauvais procédé, chicane.

PERRAMENTE, *adv.* Très-mal.

PERRAZO, *s. m. augm.* de *Perro*. Gros chien, mâtin.

PERREDA, *s. f.* (*v.*) V. *Perrera.*

PERRENGUE, *s. m.* (*fam.*) Homme qui se fâche aisément. ‖ (*fam.*) Nègre.

PERRERA, *s. f.* Chenil : lieu où l'on tient les chiens. ‖ Emploi, métier pénible et peu lucratif. ‖ Mauvais payeur. ‖ Rosse, haridelle : méchant cheval usé.

PERRERÍA, *s. f.* Multitude de chiens. ‖ Bande de vauriens, de coquins. ‖ Injure, parole outrageante. ‖ Mutinerie : obstination du mutin.

PERRERO, *s. m.* Chasse-chien : celui qui chasse les chiens de l'église : bedeau. ‖ Valet de chiens. ‖ Homme qui aime les chiens. ‖ (*fig.*) Homme qui en trompe un autre. V. *Perro.*

PERREZNILLO, LLA, *s. dim.* de *Perezno.*

PERREZNO, *s. m.* Petit chien.

PERRICO, CA, LLO, LLA, *s. dim.* de *Perro.*

PERRILLO, *s. m.* Chien d'arme à feu. ‖ *Perrillo raposero* : chien basset. ‖ *Perrillo de falda* : babiche : petite chienne.

PERRITO, TA, *s. dim.* de *Perro.* ‖ *Perrito de todas bodas* : coureur de fêtes.

PERRO, *s. m.* Chien : animal domestique. ‖ (*fig.*) Chien. Nom qu'on donne par mépris. ‖ (*fig.*) Têtu, opiniâtre. ‖ Fraude, dol, lésion dans un marché. On dit : *dar perro, ó perro muerto.* ‖ *Perro de aguas* : chien barbet. ‖ *Perro de ageo, perro de ayuda* : chien dressé à défendre son maître en cas d'attaque. ‖ *Perro de muestra* : chien d'arrêt. ‖ *Perro de presa* : dogue : chien qui ne lâche jamais prise. ‖ *Perro de todas bodas* : (*fig.*) V. *Perrito de todas bodas*, au mot *boda.* ‖ *A otro perro con ese hueso* : à d'autres, portez ailleurs vos coquilles ‖ *Perro cobrador* : chien qui rapporte. ‖ *Perro guion de la jauría* : chef de meute, premier chien de ceux de chasse. ‖ *Perro ladrador nunca buen mordedor* : chien qui aboie ne mord pas. ‖ *Parece el perro de Juan de Ateca que ántes que se le dé se queja* : il ressemble à Languille de Melun; il crie avant qu'on l'écorche. ‖ *Perro de presa* : alain, alan : dogue pour la chasse du sanglier. ‖ *Por dinero baila el perro* : on ne fait rien pour rien; pas d'argent, pas de suisses. ‖ *Juntar los perros de caza* : ameuter, mettre en meute. ‖ *Echar á perros* : (*fig.*) faire litière d'une chose, ne pas la ménager. ‖ *Como perro con vegiga, con cencerro, con maza.* On le dit d'un homme qui s'enfuit précipitamment, mécontent de l'accueil qu'on lui a fait, etc. ‖ *Ponerse como un perro, ó hecho un perro* : (*fam.*) se mettre facilement en colère, en furie.

* PERROCHA, *s. f.* (*v.*) V. *Parroquia.*

* PERROCHAL, *adj. m. f.* (*v.*) V. *Parroquial.*

* PERROCHANO, NA, *adj.* (*v.*) V. *Parroquiano.*

* PERROQUIA, *s. f.* (*v. et pop.*) Paroisse.

PERROQUETES, *s. m. pl.* (*mar.*) Mats de perroquet.

PERRUNA, *s. f.* Pain de son pour les chiens.

PERRUNO, NA, *adj.* De chien, qui appartient au chien.

PERSA, *adj.* et *s. m. f.* Persan : de Perse.

PERSECUCION, *s. f.* Persécution, vexation, poursuite injuste. ‖ Peine, fatigue, tourment. ‖ Persécution des empereurs païens contre les Chrétiens. ‖ Persécution : importunité continuelle et fatigante.

PERSEGUIDO, *p. p.* V. *Perseguir.*

PERSEGUIDOR, RA, *s.* Persécuteur.

PERSEGUIMIENTO, *s. m.* V. *Persecucion.*

PERSEGUIR, *v. a.* Poursuivre : courir après. ‖ Suivre partout, être sans cesse aux trousses. ‖ Persécuter, vexer, tourmenter. ‖ Persécuter, importuner. ‖ Poursuivre, briguer, solliciter.

PERSEO, *s. m.* Persée : constellation boréale.

PERSEVANTE, *s. m.* Poursuivant d'armes : officier sous les hérauts d'armes.

PERSEVERANCIA, *s. f.* Persévérance, constance. ‖ Durée permanente, continue. ‖ *Perseverancia final* : persévérance finale.

PERSEVERANTE, *p. a.* V. *Perseverar.* Persévérant.

PERSEVERANTEMENTE, *adv.* Constamment.

PERSEVERANZA, *s. f.* V. *Perseverancia.*

PERSEVERAR (*en*), *v. n.* Persévérer, persister, continuer à faire. ‖ Durer longtemps, être permanent.

* PERSIA, *s. f.* (*géog.*) Perse : grand royaume d'Asie.

PERSIANA, *s. f.* Sorte d'étoffe de soie à grandes fleurs. ‖ Persienne : espèce de jalousie ou d'abat-jour.

PERSIANO, NA, *adj.* et *s.* V. *Persa.*

PÉRSICO, CA, *adj.* et *s.* V. *Persa.*

PÉRSICO, *s. m.* Pêche : fruit.

PERSIGNARSE, *v. r.* Faire le signe de la croix. ‖ Être surpris, ébahi, stupéfait. ‖

(*fam.*) Étrenner : commencer à vendre.

PERSIGNUMCRÚCIS, *s. m.* (*fam.*) Balafre : estafilade au visage.

* PERSIGO, *s. m.* Presse : sorte de pêche qui ne quitte point le noyau.

PERSISTENCIA, *s. f.* Persévérance, constance.

PERSISTENTE, *p. a.* V. *Persistir.*

PERSISTIR, *v. n.* Persister : demeurer ferme dans une opinion, etc. || Durer longtemps.

PERSONA, *s. f.* Personne : individu de la nature humaine. || Personne dont on ignore le nom : quidam. || Personne : figure, disposition du corps. || Personnage distingué par ses emplois ou ses talens, sa capacité. || Personne de la Sainte-Trinité. || Personne, dans la conjugaison des verbes. || Personnage de comédie. || *De persona á persona* : tête à tête, ou personnellement. || *De persona, ó por su persona* : en personne. || *Pagar á tanto por persona* : payer tant par tête, par individu, par personne. || *Personas, pl.*, Gens, personnes.

PERSONADO, *s. m.* Personnat : titre de bénéfice ecclésiastique.

PERSONAGE, *s. m.* Personnage : homme distingué dans l'état. || Personne étrangère, inconnue, ou déguisée, masquée. || Personnage : figure de tapisserie. V. *Personado.*

PERSONAL, *adj. m. f.* Personnel : propre, particulier à une personne. || *Trabajo personal* : main-d'œuvre : travail de l'ouvrier.

PERSONAL, *s. m. Catal.* Sorte d'impôt sur les chefs de familles.

PERSONALIDAD, *s. f.* Personnalité : caractère, qualité de ce qui est personnel.

PERSONALIZARSE, *v. r.* Présenter une requête au tribunal compétent pour en obtenir une expédition à l'aide de laquelle on puisse avoir ce que l'on désire.

PERSONALMENTE, *adv.* Personnellement, en propre personne.

PERSONERÍA, *s. f.* Emploi de procureur ou d'agent.

PERSONERO, RA, *s.* Procureur : celui qui a pouvoir d'agir pour autrui.

PERSONILLA, *s. f. dim.* de *Persona.* || Personne chétive, de petite mine.

PERSPECTIVA, *s. f.* Perspective : une des parties de l'optique. || Perspective : peinture qui représente des objets en éloignement. || (*fig.*) Perspective : objet vu de loin, au physique et au moral. || (*fig.*) Apparence : représentation trompeuse des choses. || *En perspectiva* : dans l'éloignement, au loin.

PERSPECTIVO, *s. m.* Celui qui professe la perspective.

PERSPICACIA, *s. f.* Bonté, étendue de la vue, ce qui la rend perçante, subtile. || (*fig.*) Perspicacité : grande pénétration d'esprit.

PERSPICACIDAD, *s. f.* V cia.

PERSPICACÍSIMO, MA, Perspicaz.

PERSPICAZ, *adj. m. f.* perçante, étendue. || Qui a de té, de la pénétration.

PERSPICUIDAD, *s. f.* Cla transparence. || (*fig.*) Perspicui style.

PERSPICUO, CUA, *adj.* transparent. || (*fig.*) On le di clair, ou de l'écrivain qui l'emp

PERSUADIDO, *p. p.* V. *Pe*

PERSUADIDOR, RA, *s.* C suade.

PERSUADIR (*á*), *v. a.* Persu déterminer à croire, à faire.

PERSUADIRSE (*á*), *v. r.* S croire, s'imaginer. || (*de, por*) S se convaincre.

PERSUASIBLE, *adj. m.* ble : dont on peut convaincre,

PERSUASION, *s. f.* Persu tion de persuader. || Persuas croyance.

PERSUASIVA, *s. f.* Talen der.

PERSUASIVO, VA, *adj.* qui a la force, le pouvoir de pers

PERSUASOR, RA, *s.* (*inus suadidor.*

PERTENECÉR (*á*), *v. n.* A être de droit à quelqu'un : reg cerner. || Appartenir : être du l'obligation. || Appartenir : avo tion nécessaire ou de convenance

PERTENECIDO, *s. m.* V. *P*

PERTENECIENTE, *p. a.* V cer. || Appartenant : propre à qu

PERTENENCIA, *s. f.* Droit té. || Territoire qui appartient à priété ou de juridiction. || Appart pendance, accessoire.

* PERTENESCER, *v. n.* (*v.* necer.

* PERTENESCIENTE, *p. a.* (tenescer. V. *Perteneciente.*

PÉRTICA, *s. f.* Perche : m pieds géométriques en Espagne.

PÉRTIGA, *s. f.* Perche : p longue et menue.

PERTIGAL, *s. m.* V. *Pértig*

PÉRTIGO, *s. m.* Timon de c charrette, etc.

PERTIGUERÍA, *s. f.* Office bedeau.

PERTIGUERO, *s. m.* Bede || *Pertiguero mayor de Santia* dignité dans l'église de Saint-J comme le protecteur de cette ég

PERTIGUILLA, *s. f. dim.*

PERTINACE, *adj. m. f.* (tinaz.

PERTINACIA, *s. f.* Obstination, opiniâtreté.

PERTINACÍSIMAMENTE, *adv. sup.* de *Pertinazmente.*

PERTINAZ, *adj. m. f.* Obstiné, opiniâtre, entêté.

PERTINAZMENTE, *adv.* Opiniâtrément, obstinément.

PERTINENCIA, *s. f.* (*v.*) V. *Pertenencia.*

PERTINENTE, *adj. m. f.* Appartenant: qui appartient. ‖ Pertinent, convenable.

PERTINENTEMENTE, *adv.* Pertinemment: comme il convient, à propos.

PERTRECHADO, *p. p.* V. *Pertrechar.*

PERTRECHAR, *v. a.* Munir, fortifier une place. ‖ (*fig.*) Disposer, préparer tout pour une entreprise. ‖ Nipper: fournir des nippes, des hardes.

PERTRECHARSE (*de*), *v. r.* Se pourvoir, se munir.

PERTRECHO, *s. m.* Munitions pour la défense d'une place. ‖ Armement, équipement d'un vaisseau de guerre. ‖ *Pertrechos*, *pl.* Moyens, instrumens nécessaires pour une opération. ‖ Attirail: grande quantité de choses diverses.

PERTURBABLE, *adj. m. f.* Qu'on peut troubler.

PERTURBACION, *s. f.* Perturbation: trouble, désordre.

PERTURBADAMENTE, *adv.* Avec trouble, désordre.

PERTURBADO, *p. p.* V. *Perturbar.*

PERTURBADOR, RA, *s.* Perturbateur: celui qui cause du trouble.

PERTURBAR, *v. a.* Déconcerter, troubler, déranger l'ordre. ‖ Troubler, interrompre quelqu'un qui parle.

***PERÚ**, *s. m.* (*géog.*) Pérou: grand pays de l'Amérique méridionale.

PERUANO, NA, *adj.* et *s.* V. *Perulero.*

PERUCHO, *s. m.* (*n. p.*) V. *Pedro.*

PERUETANO, *s. m.* Poirier ou poire sauvage. ‖ (*fig.*) Chose qui avance, qui déborde, ou pointe.

***PERUGIA**, *s. f.* (*géog.*) Pérouse: ville d'Italie.

PERULERO, RA, *adj.* On le dit des monnaies fabriquées au Pérou. ‖ Péruvien: né au Pérou, qui en vient. ‖ Riche, opulent.

PERULERO, *s. m. Aud.* Cruche de terre qui a le fond et le col étroits, et le ventre fort gros.

PERUSINO, NA, *adj.* et *s.* De Pérouse.

PERVENIR, *v. a.* (*v.*) V. *Llegar.*

PERVERSAMENTE, *adv.* Méchamment, avec perversité.

PERVERSIDAD, *s. f.* Noirceur, perversité, méchanceté, dépravation.

PERVERSION, *s. f.* Perversion: l'action de pervertir. ‖ Perversion: corruption de mœurs.

PERVERSÍSIMAMENTE, *adv. sup.* de *Perversamente.*

PERVERSÍSIMO, MA, *adj. sup.* de *Perverso.*

PERVERSO, SA, *adj.* Endiablé, pervers, méchant, dépravé.

PERVERTIDO, *p. p.* V. *Pervertir.*

PERVERTIDOR, RA, *s.* Débaucheur: celui qui pervertit.

PERVERTIMIENTO, *s. m.* V. *Perversion.*

PERVERTIR, *v. a.* Pervertir, corrompre les mœurs, etc. ‖ Pervertir: troubler l'ordre, etc. ‖ Pervertir: altérer, mal interpréter.

***PERVERTIRSE**, *v. r.* Se pervertir, se débaucher: se jeter dans la débauche, le vice.

PERVIGILIO, *s. m.* Insomnie, veille.

PESA, *s. f.* Poids: masse de fer, etc. qui sert à peser. ‖ Poids: corps pesant, attaché aux cordes d'une horloge, etc. ‖ Valet: poids derrière une porte. ‖ *Conforme cayeren las pesas*: (*fig.*) selon que les choses tourneront.

PESADA, *s. f.* (*v.*) Cauchemar. V. *Pesadilla.*

PESADAMENTE, *adv.* Pesamment: lourdement. ‖ Avec peine, à contre-cœur, à regret. ‖ Grièvement. ‖ Lentement.

PESADEZ, *s. f.* Pesanteur: qualité des corps pesans. ‖ Pesanteur: lenteur à agir. ‖ Importunité: ennui que cause un fâcheux. ‖ Pesanteur du temps de tête, d'estomac. ‖ Embonpoint excessif. ‖ (*fig.*) Peine, chagrin, fatigue. ‖ *Con pesadez*: lourdement, pesamment, rudement.

PESADILLA, *s. f.* Cauchemar: oppression nocturne, qui vient des crudités de l'estomac.

PESADÍSIMAMENTE, *adv. sup.* de *Pesadamente.*

PESADÍSIMO, MA, *adj. sup.* de *Pesado.* Très-pesant, etc.

PESADO, *p. p.* V. *Pesar.* ‖ (*en*) *adj.* Fâcheux, importun, incommode. ‖ Dur, insupportable, violent, nuisible. ‖ Pesant: qui pèse beaucoup. ‖ Pesant: chargé d'humeurs, de vapeurs. On le dit de la tête, du temps, etc. ‖ Pesant: lent à agir, etc. ‖ Chargé d'embonpoint. ‖ *Sueño pesado*; sommeil profond, pesant. ‖ *Chasco pesado*: suée: inquiétude subite et mêlée de crainte.

PESADOR, *s. m.* Peseur: celui qui pèse.

PESADUMBRE, *s. f.* Pesanteur: gravité des corps. ‖ Dispute, démêlé qui cause du chagrin. ‖ Chagrin, souci, inquiétude. ‖ Motif, cause de chagrin, de déplaisir.

PESADURA, *s. f.* (*v.*) V. *Pesadez.*

PÉSAME, *s. m.* Compliment de condoléance.

PESANTE, *p. a.* V. *Pesar.* ‖ *adj.* (*v.*) V. *Pesaroso.*

PESANTE, *s. m.* Sorte de petite mesure.

PESANTEZ, *s. f.* V. *Pesadez.*

PESAR, *s. m.* Chagrin, souci, tristesse. || Regret, repentir. || *A pesar de :* en dépit de, malgré, contre le gré de. || *A pesar :* à regret, à contre-cœur, malgré soi.

PESAR, *v. a.* Peser : examiner le poids d'une chose. || (*fig.*) Peser : examiner attentivement. || *Pesar moneda :* biqueter ; peser avec le biquet.

PESAR, *v. a.* Peser : avoir du poids, de la pesanteur. || Être de poids, digne de considération, etc. || (*de*) Avoir du regret, se repentir. || (*fig.*) Faire impression sur l'esprit. || *Mal que le pese :* bon gré mal gré. || *Pesarle á uno en el alma :* avoir un profond regret.

PESAROSO, SA, *adj.* Contrit, fâché, qui a du regret. || Chagrin, inquiet.

PESCA, *s. f.* Pêche : art, exercice, action de pêcher. || Pêche : poissons pris à la pêche. || *Buena, brava, ó linda pesca.* On le dit d'un homme habile, adroit, rusé. || *Pesca salada :* saline : poisson salé.

PESCADA, *s. f.* Poisson sec et salé, et surtout morue, merluche, etc. || (*boh.*) V. *Ganzúa.* || *Pescada fresca.* V. *Merluza.*

PESCADAZO, *s. m. augm.* de *Pescado.*

PESCADERÍA, *s. f.* Poissonnerie : marché au poisson.

PESCADERO, RA, *s.* Poissonnier : marchand de poisson.

PESCADICO, ILLO, ITO, *s. m. dim.* de *Pescado.* Petit poisson.

PESCADILLA, *s. f.* La merluche, lorsqu'elle est encore jeune.

PESCADO, *p. p.* V. *Pescar.*

PESCADO, *s. m.* Poisson. || Morue, merluche. || *Dia, ó comida de pescado :* jour ou repas maigre. || *Parece que ha vendido pescado.* On le dit d'un joueur qui a gagné tout l'argent des autres. || *Pescado fresco :* poisson frais de mer. || *Este pescado huele, no está fresco :* ce poisson pique.

PESCADOR, RA, *s.* et *adj.* Pêcheur : celui qui fait métier de pêcher. || Le pape, à cause de Saint-Pierre, dont il est le successeur. || Poisson qui a une espèce de poche au cou. || *Anillo del pescador :* anneau du pêcheur : sceau du pape. || *A rio revuelto ganancia de pescadores :* il fait bon pêcher en eau trouble.

PESCANTE, *s. m.* Espèce de grue ou de chèvre très-simple, à l'usage des maçons. || Siége de cocher. || Contre-poids qui fait mouvoir verticalement les décorations du théâtre.

PESCAR (*con*), *v. a.* Pêcher : prendre du poisson. || Prendre, saisir, attraper. || Surprendre : prendre sur le fait. || (*fig.*) Obtenir ce qu'on désire. || *Pescará rio revuelto :* pêcher en eau trouble : profiter du désordre pour faire sa main.

PESCE, *s. m.* (*v.*) V. *Pez.*

* PESCOSO, SA, *adj.* (*inus.*) Qui abo... en poisson.

PESCOZADA, *s. f.* V. *Pescozon.*

PESCOZON, *s. m.* Coup sur le chignon.

PESCOZUDO, DA, *adj.* Qui a le cou ... chignon gros.

PESCUDA, *s. f.* (*v.*) V. *Pregunta.*

PESCUDAR, *v. a.* (*v.*) Demander. V. *Preguntar.*

PESCUEZO, *s. m.* Cou. || Chignon du cou. || Devant du cou d'une femme : gorge. || (*fig.*) Fierté, orgueil, présomption. || *Pescuezo de carnero, de ternera :* collet de mouton, de veau. || *Andar al pescuezo :* se prendre aux cheveux, se battre, en venir aux coups. || *Poner el pié sobre el pescuezo :* (*fig.*) humilier, soumettre.

PESCUÑO, *s. m.* V. *Cuña.*

PESE, *interj.* Qui exprime le mécontentement la colère : la peste soit de vous! que le diable vous emporte!

PESEBRE, *s. m.* Crèche : mangeoire des bœufs, chevaux, etc. || (*fig. fam.*) Endroit où un homme a coutume de manger. || *Conocer el pesebre :* (*fam.*) connaître, fréquenter les lieux où l'on fait bonne chère.

PESEBREJO, *s. m.* Les artistes vétérinaires donnent ce nom à l'espèce d'alvéoles dans lesquelles les dents des chevaux sont enchassées.

PESEBRERA, *s. f.* Ordre, disposition des crèches d'une étable.

PESEBRON, *s. m.* Fond d'un carrosse, sur lequel reposent les pieds.

PESETA, *s. f.* Piècette : monnaie d'argent qui vaut quatre réaux ou vingt sous.

PÉSETE, *s. m.* Sorte de jurement, d'imprécation.

PESGA, *s. f.* Poids. V. *Pesa, peso.*

* PESIATAL, *s. m.* V. *Pésete.*

PESILLO, *s. m.* Trébuchet : petite balance pour les monnaies.

PÉSIMAMENTE, *adv. sup.* de *Mal.* Pitoyablement, très-mal.

PÉSIMO, MA, *adv. sup.* de *Malo.* Très-méchant, très-mauvais.

PESITA, *s. f. dim.* de *Pesa.*

PESO, *s. m.* Poids : pesanteur des corps. || Poids : corps pesant, qui sert à tenir en équilibre. || Poids d'un corps prescrit par les réglemens, etc. || (*fig.*) Poids, importance, considération. || (*fig.*) Poids, force d'un raisonnement, etc. || Amas d'humeurs dans quelque partie du corps, pesanteur. || Poids de roi : lieu où l'on vend en gros certaines denrées. On dit communément *peso real.* || (*fig.*) Charge, fardeau, obligation. || Balance. || Piastre : monnaie d'argent du poids d'une once, et qui vaut vingt réaux, ou cinq francs. || *A peso de oro, plata ó dinero :* au poids de l'or. || *De peso :* de poids. On le dit des choses qui ont le poids prescrit. || *De su peso :* naturellement : de son propre mouvement. || *En peso :* en l'air. || Entièrement, en entier.

‖ *Hombre de peso :* homme de poids, de considération. ‖ *Llevar en peso :* se charger de tout le poids d'une affaire. ‖ *Medias de peso :* (*fig.*) bas de soie du poids fixé par les réglemens. ‖ *Tomar á peso :* soupeser. ‖ (*fig.*) Peser, examiner une affaire avant de s'en charger.

PÉSOLES, *s. m. pl.* Fèves de haricot. V. *Frisoles.*

PESPUNTADO, *p. p.* V. *Pespuntar.*

PESPUNTADOR, RA, *s.* Arrière-pointeur : ouvrier qui fait l'arrière-point.

PESPUNTAR, *v. a.* Contre-pointer : coudre à arrière-points.

PESPUNTE, *s. m.* Piqûre : arrière-point. ‖ *Medio pespunte :* demi-arrière-point.

PESQUERA, *s. f.* Pêcherie : lieu où l'on pêche.

PESQUERÍA, *s. f.* Pêche : exercice, l'action de pêcher. ‖ Commerce de la pêche. ‖ Pêcherie. V. *Pesquera.*

PESQUERIDOR, RA, *s.* (*v.*) V. *Pesquisidor.*

PESQUERIR, *v. a.* (*v.*) V. *Perquirir.*

PESQUISA, *s. f.* Perquisition, recherche, enquête. V. *Testigo.*

PESQUISADO, *p. p.* V. *Pesquisar.*

PESQUISANTE, *p. a.* V. *Pesquisar.*

PESQUISAR, *v. a.* Chercher : rechercher, faire des perquisitions.

PESQUISIDOR, RA, *s.* Celui qui fait des perquisitions, des enquêtes, enquêteur. ‖ *Juez pesquisidor :* juge commis pour faire une enquête.

PESTAÑA, *s. f.* Cils, poils des paupières. ‖ Lisière de la toile, ou le passe-poil qu'y laissent les couturières. ‖ (*fig.*) Frange, galon, etc., mis au bord d'un habit, d'une étoffe.

PESTAÑEAR, *v. n.* Clignoter, cligner les yeux : remuer les paupières. ‖ *No pestañear, ó sin pestañear :* ne pas sourciller. On le dit pour exprimer l'attention extrême avec laquelle on regarde une chose.

PESTAÑEO, *s. m.* Clignotement : mouvement rapide, involontaire des paupières.

PESTE, *s. f.* Peste : maladie contagieuse. ‖ (*fig.*) Tout ce qui est mauvais en son genre, nuisible, pernicieux. ‖ (*fig.*) Maladie qui, sans être contagieuse, emporte beaucoup de monde. ‖ (*fig.*) Peste : corruption des mœurs. ‖ (*fig.*) Excès, abondance excessive. ‖ Injure, menace, imprécation. ‖ *Echar pestes :* (*fig.*) tempêter : faire bien du bruit, jeter feux et flammes.

PESTÍFERAMENTE, *adv.* D'une manière pernicieuse, contagieuse.

PESTÍFERO, RA, *adj.* Pestilentiel : contagieux.

PESTILENCIA, *s. f.* Contagion, peste. V. *Peste.* ‖ (*fig.*) Gangrène. On le dit des erreurs, etc.

PESTILENCIAL, *adj. m. f.* Contagieux, pestilentiel. V. *Pestífero.*

PESTILENCIALMENTE, *adv.* V. *Pestíferamente.*

PESTILENCIOSO, SA, *adj.* V. *Pestilente.*

PESTILENTE, *adj. m. f.* Empesté, pestilentiel. V. *Pestífero.*

PESTILENTÍSIMO, MA, *adj. sup.* de *Pestilente.*

PESTILLO, *s. m.* Moraillon : verrou de porte. ‖ Clinche : pièce d'une serrure.

PESTIÑO, *s. m.* Sorte de beignet.

PESTOREJAZO, *s. m.* V. *Pescozon.*

PESTOREJO, *s. m.* Chignon : derrière du cou.

PESTOREJON, *s. m.* Coup sur le chignon.

PESUÑA, *s. f.* Ongle ou corne des pieds d'animaux.

PESUÑO, *s. m.* V. *Pesuña.*

PETACA, *s. f.* Malle : coffre fait ou couvert de peau.

PETALISMO, *s. m.* Pétalisme : forme de jugement établi anciennement à Syracuse.

PÉTALO, *s. m.* (*bot.*) Pétale : la feuille des fleurs.

PETAQUILLA, *s. f. dim.* de *Petaca.*

PETAR, *v. a.* (*fam.*) Plaire, complaire.

PETARDEAR, *v. a.* Pétarder, faire jouer un pétard devant une porte. ‖ Escroquer de l'argent à titre de prêt.

PETARDERO, *s. m.* Pétardier, soldat qui attache le pétard. ‖ Escroc. Dans ce sens, on dit aussi *petardista.*

PETARDISTA, *s. m. f.* Escroc, emprunteur, chevalier d'industrie : fripon qui vit d'adresse.

PETARDO, *s. m.* Pétard : machine de guerre propre à enfoncer les portes. ‖ (*fig. fam.*) Affronterie, attrape, tromperie, apparence trompeuse. ‖ *Me ha pegado un petardo :* il m'en a donné d'une.

PETARTE, *s. m.* (*v.*) V. *Petardo.*

PETATE, *s. m.* (*fam.*) Escroc, maraud, coquin. ‖ Natte de jonc.

* PETERSBURGO, *s. m.* (*géog.*) Pétersbourg : ville capitale de la Russie.

PETICANO, *s. m.* Petit-canon : caractère d'imprimerie.

* PETICÁNON, *s. m.* V. *Peticano.*

PETICION, *s. f.* Demande : l'action de demander. ‖ Requête ou prière par laquelle on demande. ‖ Demande en justice, action.

PETILLO, *s. m. dim.* de *Peto.* Petite cuirasse. ‖ Pièce de corps de jupe.

PETIMETRE, TRA, *s.* Élégant, petit-maître, dameret, musquet, plumet.

* PETIS, *s. m.* Petit. On se sert de ce mot pour appeler les chiens.

PETITORIA, *s. f.* (*fam.*) V. *Peticion.*

PETITORIO, RIA, *adj.* Pétitoire. On le dit d'une action en justice pour demander la propriété.

PETITORIO, *s. m.* (*fam.*) Demande ridicule et répétée.

PETO, *s. m.* Cuirasse. || Pièce de corps de jupe. || *Ponerse el peto, cubrirse con él:* se plastronner, se garnir de plastron. || *Peto de armas:* plastron : espèce de cuirasse, de corselet.

* PETRA, *s. f.* (*n. p.*) Pierrette.

PETRAL, *s. m.* Poitrail. V. *Pretal.*

PETRARIA, *s. f.* Baliste : ancienne machine de guerre à lancer des pierres.

PETRARQUISTA, *adj. m. f.* De Pétrarque.

* PETREO, EA, *adj.* Pierreux : qui a les qualités des pierres.

PETRERA, *s. f.* Combat à coups de pierres. || Dispute accompagnée de cris, de clameurs.

PETRIFICACION, *s. f.* Pétrification.

PETRIFICADO, *p. p.* V. *Petrificar.*

PETRIFICANTE, *p. a.* de *Petrificar.* Pétrifiant : qui pétrifie.

PETRIFICAR, *v. a.* Pétrifier : convertir en pierre.

PETRIFICARSE, *v. r.* Se pétrifier, devenir pierre.

PETRÍFICO, CA, *adj.* Qui pétrifie.

* PETRIL, *s. m.* Garde-fou. V. *Pretil.*

* PETRINA, *s. f.* Ceinture. V. *Pretina.*

* PETRISCA, *s. f.* Combat à coups de pierres. V. *Petrera.*

PETRÓLEO, *s. m.* Pétrole : bitume liquide et minéral.

* PETRONIO, *s. m.* (*n. p.*) Pétrone.

PETROSO, SA, *adj.* V. *Petreo.*

PETRUS IN CUNCTIS. On le dit d'un homme qui fait le savant.

PETULANCIA, *s. f.* Pétulance.

PETULANTE, *adj. m. f.* Pétulant, emporté, insolent, impudent.

PEUCÉDANO, *s. m.* V. *Ervato, servato.*

PEYORADO, *p. p.* V. *Peyorar.*

PEYORAR, *v. a.* V. *Empeorar.*

PEZ, *s. m.* Poisson, et surtout ceux des rivières qui n'ont point de nom déterminé. || Tas, monceau de blé sur l'aire, etc. || (*fig.*) Chose utile, avantageuse, surtout si elle a coûté de la peine à avoir. || Poix-résine. || Méconium : premier excrément des enfans nouveau-nés. || *Dar la pez:* (*fig. fam.*) vider jusqu'à la lie. || *Pez con pez:* entièrement vide ou débarrassé, par allusion aux outres, dont les parois se touchent lorsqu'elles sont vides. || *Pez griega:* poix grecque : colophane. || *Peces, pl.* (*fig.*) Les hommes, à cause de la parabole du filet dans l'Évangile. || *Los peces mayores tragan los menores:* les gros poissons mangent les petits.

PEZOLADA, *s. f.* Fils en forme de franges, au commencement et à la fin d'une pièce de drap.

PEZON, *s. m.* Queue des fruits, des feuilles. || Mamelon : petit bout des mamelles. || Bout de fusée d'essieu : bout de l'essieu qui déborde la roue. || (*fig.*) Cap : promontoire : langue de terre.

PEZONCICO, ILLO, ITO, *s. m. dim. de Pezo.*

PEZONERA, *s. f.* Esse : cheville de fer mise au bout de l'essieu pour retenir la roue. || Petite pièce de plomb ou d'étain que les femmes mettent sur leurs mamelles lorsqu'elles commencent à nourrir.

PEZPITA, *s. f.* Hochequeue : oiseau.

PEZPITALO, *s. m.* V. *Pezpita.*

PEZUELO, *s. m.* Flocon.

PEZUÑA, *s. f.* Sabot : corne du bœuf, etc.

PIA, *s. f.* Pie : cheval pie, tacheté de diverses couleurs.

PIA, *adj.* Pie. On le dit d'une œuvre pieuse.

PIACHE, mot usité seulement dans la phrase adverbiale *Tarde piache*, laquelle se dit d'un homme qui est arrivé tard, qui ne s'est pas trouvé à temps, etc.

PIADA, *s. f.* Cri des petits poussins qui suivent leur mère. || Paroles, expressions empruntées d'un autre.

PIADOR, RA, *s.* Piauleur. On le dit des oiseaux. || (*boh.*) Buveur.

PIADOSAMENTE, *adv.* Avec pitié : miséricordieusement. || Pieusement, religieusement. || *Creer piadosamente:* (*fig.*) croire pieusement : faire semblant de croire par déférence, etc.

PIADOSÍSIMAMENTE, *adv. sup. de Piadosamente.*

PIADOSÍSIMO, MA, *adj. sup. de Piadoso.* Très-humain, très-compatissant, etc.

PIADOSO, SA, *adj.* Humain, compatissant, miséricordieux. || Pitoyable, qui excite la pitié. || Modéré, raisonnable.

* PIAFADOR, *s. m.* Piaffeur : cheval qui piaffe.

* PIAFAR, *v. a.* Piaffer : avoir l'allure du pas relevée.

PIAMATER, *s. f.* (*anat.*) Pie-mère : membrane extérieure qui enveloppe le cerveau. On dit aussi *piamadre.*

PIAMENTE, *adv.* V. *Piadosamente.*

* PIAMONTE, *s. m.* (*géog.*) Piémont : pays de l'Italie.

* PIAN, *s. m.* Pian : maladie que l'on croit vénérienne en Amérique.

* PIAN-PIAN, *adv.* Piane-piane, clopin-clopant : doucement, lentement.

PIAN-PIANO, *adv.* Peu à peu, petit à petit, tout doucement.

PIANO, *s. m.* V. *Fortepiano.*

PIANO-FORTE, *s. m.* V. *Fortepiano.*

PIANTE, *p. a.* V. *Piar.* Piaulant. || *No dejar piante ni mamante.* V. *Mamante.*

PIAR, *v. n.* Piauler. On le dit du cri des petits poussins. || Pépier, en parlant des moineaux. || (*por*) (*fig.*) Désirer ardemment une chose, soupirer après, crier pour l'avoir. || (*boh.*) Boire.

PIARA, *s. f.* Troupeau de cochons, et par extension, de jumens, de mules. ‖ Troupeau de brebis.

PIARCON, NA, *adj.* et *s.* (*boh.*) Grand buveur.

PIARIEGO, GA, *adj.* Qui a des troupeaux de jumens, de mules ou de cochons.

*PIASTRA, *s. f.* Piastre : monnaie d'argent valant cinq francs.

PICA, *s. f.* Pique : arme offensive. ‖ *Pica seca :* avec peine et sans profit. ‖ *Poner una pica en Flándes :* exécuter ou acquérir une chose à force de peine et de travail. ‖ *Pasar por las picas :* (*fig.*) avoir beaucoup de peine, essuyer plusieurs pertes, etc. ‖ *Poder pasar por las picas de Flándes :* (*fig.*) être sans défaut, défier la critique.

PICACERO, RA, *adj.* On le dit des oiseaux de proie qui chassent des pies.

PICACHO, *s. m.* Pointe en forme de bec.

PICACUREBA, *s. f.* Espèce de pigeon ou plutôt de tourterelle du Brésil.

PICADA, *s. f.* Piqûre : blessure que fait un corps qui pique.

PICADERO, *s. m.* Académie, manége : lieu ou l'on dresse les chevaux. ‖ Lieu où les daims en rut viennent raire et gratter la terre. ‖ (*mar.*) Chantier, tin.

PICADILLO, *s. m.* Galimafrée, hachis : espèce de ragoût. ‖ *Estar, ó venir de picadillo :* (*fam.*) être, venir de mauvaise humeur.

PICADO, *s. m.* Dessin piqué pour servir de poncis, ou pour faire de la dentelle. ‖ V. *Picadillo, pisto.*

PICADO, *p. p.* V. *Picar.* ‖ *adj.* Gendarmé, fâché, piqué, etc. ‖ *Estar picado del alacran :* (*fig. fam.*) avoir le mal vénérien. ‖ *Estar picada la piedra* On le dit d'un homme qui mange beaucoup et goulument. ‖ *Mar picada :* mer clapoteuse.

PICADOR, *s. m.* Écuyer : celui qui dresse les chevaux, etc. ‖ Billot de cuisine pour hacher la viande. ‖ (*boh.*) Voleur qui crochète les portes. ‖ Découpeur : celui qui figure les étoffes avec un fer.

PICADURA, *s. f.* Piqûre : l'action de piquer. ‖ Piqûre : blessure que fait un corps pointu, coup de bec, piqûre d'insecte. ‖ Découpure, taillade faite à un habit.

PICAFIGO, *s. m.* Becfigue. V. *Ficédula.*

PICAGALLINA, *s. f.* V. *Alsine.*

PICAGREGA, *s. f.* V. *Picareborda.*

PICAMADÉROS, *s. m.* Pivert : oiseau.

PICAMULO, *s. m.* (*boh.*) Muletier.

PICANTE, *p. a.* V. *Picar.* ‖ *adj.* Piquant, caustique. ‖ (*fig.*) Mordicant : offensant, choquant.

PICANTE, *s. m.* Piquant : âcreté, acrimonie de certains sucs, etc. ‖ (*fig.*) Sel, pointe d'une épigramme, etc. ‖ (*boh.*) Poivre.

PICANTEMENTE, *adv.* D'une manière piquante.

PICAÑO, ÑA, *adj.* Gueux, vaurien, mendiant, vagabond, sans aveu.

PICAÑO, *s. m.* Pièce mise à un soulier.

PICAPEDRERO, *s. m.* Tailleur de pierre.

PICAPLEÍTOS, *s. m.* (*v.*) V. *Embustero.*

PICAPORTE, *s. m.* Loquet de porte, clinche : pièce d'une serrure.

PICAPOSTE, *s. m.* V. *Picamadéros.*

PICAPUERCO, *s. m.* Sorte d'oiseau.

PICAR, *v. a.* Piquer : blesser avec un instrument pointu On le dit de la morsure des serpens, des insectes. ‖ Hacher : couper en petits morceaux. ‖ *Murc.* Moudre, piler, broyer. ‖ Piquer : donner des coups de bec, becqueter, en parlant des oiseaux. ‖ Mordre à l'hameçon, en parlant des poissons. ‖ Couper. ‖ (*fig.*) Commencer à être en vogue. On le dit d'un négociant, d'un artiste, etc. ‖ Démanger, cuire. ‖ Piquer : affecter fortement l'organe du goût. ‖ Piquer, animer, exciter. ‖ (*fig.*) Commencer à régner, à se faire sentir, en parlant d'une maladie. ‖ Piquer : choquer, dire des paroles piquantes. ‖ Goûter d'un mets, manger un morceau. ‖ (*de, en*) (*fig.*) Avoir une teinture légère d'une science, etc., des connaissances superficielles. ‖ (*fig.*) Manger un raisin grain à grain. ‖ (*fig.*) Piquer des deux : donner de l'éperon. ‖ Travailler, dresser un cheval. ‖ (*fig.*) Piquer, dépiter, impatienter, surtout en parlant du jeu. ‖ (*fig.*) Poursuivre l'ennemi, tomber sur son arrière-garde. ‖ Faire pic, au piquet : compter soixante points. ‖ *Picar en el anzuelo :* mordre à l'hameçon, se laisser séduire, surprendre par l'espoir. ‖ *Picar de soleta :* gagner au pied, la guérite, les champs, le haut, le taillis, s'enfuir. ‖ *Picar de vara larga :* (*fig.*) vouloir retirer les profits d'une entreprise sans en courir les risques, tirer les marrons du feu avec la pate du chat. ‖ *Picar el sol :* être piquant, très-chaud, en parlant du soleil. ‖ *Picar el viento :* être favorable, en parlant du vent. ‖ (*fig.*) Être en train, en parlant d'une affaire. ‖ *Picar en historia :* faire allusion à quelque chose qu'on ne veut pas dire. ‖ *Picar la berza :* faire son apprentissage. ‖ *Picar la piedra :* piquer une meule de moulin : la rendre raboteuse, etc. ‖ *Picar la vena :* piquer, ouvrir la veine, saigner. ‖ (*fig.*) On le dit d'un poëte à qui les idées se présentent en foule en composant. ‖ *Picar los tolanos :* avoir grand appétit, une faim d'enragé. ‖ *Picar muy alto, ó mas alto :* (*fig.*) porter ses vues trop haut, ou surpasser l'attente. ‖ *Picar piedra :* tailler la pierre. ‖ *Picame Pedro, que picarte quiero.* (*fam.*) On le dit des gens qui se querellent, sans vouloir céder ni les uns ni les autres.

PICARSE (*de*), *v. r.* Se piquer : s'impatienter au jeu, etc. ‖ Se piquer, se fâcher.

‖ (*fig.*) S'user : être rongé par les teignes, en parlant d'une étoffe. ‖ Commencer à se gâter, à se pourir, en parlant de la viande, des fruits. ‖ S'aigrir, en parlant des liqueurs, etc. ‖ Se piquer : se glorifier, tirer vanité. ‖ Se piquer d'honneur, d'émulation : vouloir l'emporter. ‖ Être en rut, en parlant des animaux. ‖ *Picarse de caballero* : se piquer de politesse. ‖ *Quien se pica ajos come* : qui se sent morveux se mouche.

PICARAMENTE, *adv.* Méchamment. ‖ Malicieusement, finement, adroitement.

PICARAZA, *s. f.* V. *Urraca.*

PICARAZO, ZA, *adj.* V. *Picaron.*

PICARDEAR, *v. n.* Jouer, plaisanter, folâtrer. ‖ Faire la débauche.

PICARDÍA, *s. f.* Action noire, bassesse, iniquité. ‖ Malice, ruse finesse, dissimulation. ‖ Action, parole déshonnête, impudique. ‖ Troupe de coquins, de vauriens. ‖ Espiéglerie : malice d'enfant.

* PICARDIA, *s. f.* (*géog.*) Picardie : province de France.

PICARDO, DA, *adj.* et *s.* Picard : de Picardie.

PICARESCA, *s. f.* Troupe, ou métier de coquins, de vauriens.

PICARESCO, CA, *adj.* De coquin, de vaurien. ‖ Badin, bouffon, plaisant. ‖ *Hablar á la picaresca* : parler argot : parler un langage qui n'est pas entendu.

PICARIL, *adj. m. f.* V. *Picaresco.*

PICARILLO, LLA, *adj. dim.* de *Picaro.*

PÍCARO, RA, *adj.* et *s.* Lâche, fripon, coquin, vaurien. ‖ Dangereux, nuisible, malfaisant. ‖ Malin, rusé, dissimulé. ‖ Gai, enjoué, plaisant, facétieux. ‖ *Gran picaro* : mauvais garnement, libertin. ‖ *Es un picaro de profesion* : c'est un fripon tieffé. ‖ *Picaro desvergonzado* : hardi coquin. ‖ *Picaros, pl.* Marmitons, garçons de cuisine.

PICARON, NA, *adj. augm.* de *Picaro.* Garnement, mauvais sujet, très-dangereux.

* PICARONA, *s. f.* Drôlesse, femme de mauvaise vie.

PICARONAZO, ZA, *adj. augm.* de *Picaro.*

PICAROTE, *adj. m. f.* Fourbe, trompeur insigne.

PICARRELINCHO, *s. m.* V. *Andario.*

PICATOSTE, *s. m.* Rôtie : tranche de pain rôti.

PICAZA, *s. f.* Agace, pie, oiseau. ‖ *Picaza marina* : flamand, bécharu. V. *Flamenco.* ‖ *Picaza manchada, ó chillona* : pie grièche, sorte de pie, oiseau de proie.

PICAZO, *s. m.* Coup de pique, de bec, d'aiguillon. ‖ Le petit de la pie.

PICAZON, *s. m.* Démangeaison, picotement. ‖ (*fig.*) Chagrin, fâcherie, déplaisir.

PICEA, *s. f.* Picéa, pesse : espèce de sapin.

* PICHEL, *s. m.* Pot d'étain à l'eau, du vin, etc.

PICHELERÍA, *s. f.* L'action de pots d'étain.

PICHELERO, *s. m.* Potier d'étain qui fait des pots d'étain.

PICHOLA, *s. f.* Mesure de vin plus grande que le *cuartillo.* V. ce

PICHON, *s. m.* Pigeonneau. ‖ *de pichones* : une couple de pigeon

* PICHONCILLO, *s. m.* Pigeonne pigeon.

PICO, *s. m.* Bec d'oiseau. ‖ (*f* de plume, pointe de chapeau, et instrument de fer. ‖ Bec d'une a d'un alambic. ‖ (*mar.*) Vergue à Pic : montagne très-élevée. ‖ Fractio bre rompu joint à un entier. ‖ Bouche de l'homme. ‖ (*fig.*) Élo facilité à s'énoncer. ‖ Pie : oiseau. *viento.* On le dit, en termes de cha qu'on a le vent en face. ‖ *Pico de* bec-de-grue : plante. ‖ *Pico de oro* bouche d'or : homme qui parle bien *co por si.* On le dit d'un faucon, e chaperon. ‖ *Pico verde* : pic-vert ou oiseau. ‖ *Llevarse en el pico* : (*fig* porter sur quelqu'un : en savoir lui. ‖ *No perderá por su pico.* O d'un homme qui se vante à out *Perder por el pico* : se nuire par sa en parlant trop. ‖ *Pico de cuenta* : complément d'une somme en u monnaie. ‖ *Tener mucho pico* avoir la langue longue : découvrir que l'on sait. ‖ *Buen pico* : bien-di gage poli, éloquent. ‖ *Pico al vient* tolier : oiseau qui résiste au vent. ‖ *se, ó irse á picos pardos* : (*fam.*) pe temps à des bagatelles. ‖ *Picos* : la taillées en forme de petite langue, d'une toile ou étoffe.

PICOA, *s. f.* (*boh.*) Marmite. V.

PICOL, *adv.* (*boh.*) Peu. V. *Poco*

PICOLETE, *s. m.* Picolet : petit pon qui soutient le pêne dans la serr

PICON, *s. m.* Brocard, raillerie, quant. ‖ *And.* Espèce de petit pour les brasiers. ‖ Animal qui brou bours faute de dents. ‖ *Murc.* et *Va* ne de riz. ‖ (*boh.*) V. *Piojo.*

PICONERO, *s. m.* Celui qui tra charbon appelé *picon.*

PICOR, *s. m. Murc.* Cuisson : pic causé au palais par des épices, quelque piqûre.

PICOSA, *s. f.* (*boh.*) Paille.

PICOSO, SA, *adj.* Marqué de pe role.

PICOTA, *s. f.* Fourches patibu c'est, en Espagne, une colonne sur d'une cage, où l'on expose les tê criminels exécutés. ‖ Pièce de bois crée par le haut pour recevoir la b

d'une pompe de vaisseau. ‖ (*fig.*) Sommet en pointe d'une tour, d'une montagne élevée.

PICOTADA, *s. f.* V. *Picotazo.*

PICOTAZO, *s. m.* Coup de bec.

PICOTE, *s. m.* Pinchina : espèce de bure faite de poil de chèvre. ‖ Sorte d'étoffe de soie très-lustrée. ‖ (*v.*) V. *Saco.*

PICOTEADO, *p. p.* V. *Picotear.*

PICOTEAR, *v. a.* Becqueter : donner des coups de bec. ‖ (*fig.*) Jaser, babiller, parler à tort et à travers. ‖ On le dit d'un cheval qui ne porte point la tête ferme. ‖ Picoter : faire de petites piqûres.

PICOTEARSE, *v. r.* Se picoter : se dire des choses piquantes.

PICOTERIA, *s. f.* Cailletage : discours, action, ouvrage de caillette.

PICOTERO, RA, *adj.* Babillard : grand diseur de riens.

PICOTILLO, *s. m.* Sorte de *picote* d'une qualité inférieure.

PICTIMA, *s. f.* Épithème. V. *Epitima.*

PICTÓRICO, CA, *adj.* Qui concerne la peinture.

PICUDILLA, *s. f.* Sorte d'olive.

PICUDILLO, LLA, *adj. dim.* de *Picudo.*

PICUDO, DA, *adj.* Pointu : fait en pointe. ‖ (*fig.*) Babillard : grand parleur.

PIDIENTERO, *s. m.* V. *Pordiosero, mendigo.*

PIDO, *s. m.* (*pop.*) Demande : l'action de demander.

PIDON, NA, *adj.* (*bad.*) Demandeur. V. *Pedidor, pedigüeño.*

PIÉ, *s. m.* Pied : partie inférieure de l'animal. ‖ (*fig.*) Pied, base. ‖ (*fig.*) Pied : tronc d'arbre. ‖ Pied : partie inférieure d'un corps sur laquelle le reste repose. ‖ (*fig.*) Lie : marc d'une liqueur. ‖ (*fig.*) Marc de raisins : ce qu'on en met à la fois sur le pressoir. ‖ (*fig.*) Pied : mesure de vers. ‖ (*fig.*) Joueur qui est le dernier en carte : le premier s'appelle *Mano.* ‖ (*fig.*) Dernier mot d'un acteur qui donne lieu à un autre de parler : réplique. ‖ (*fig.*) Pied, mesure. ‖ (*fig.*) Occasion, sujet, motif. ‖ Pied, règle, usage. ‖ (*fig.*) Fin d'un ouvrage, d'un écrit. ‖ (*fig.*) Base : partie principale, fondamentale. ‖ (*fig.*) Partie opposée à la tête, au haut : pied du lit, bas de l'église, etc. ‖ *Pié adelante* : pas en avant. On le dit des progrès qu'on fait, etc. ‖ Lorsqu'on est arrêté, croisé dans ses desseins, on dit : *Pié atras* : pas en arrière. ‖ *Pié á tierra* : pied à terre. Manière de dire à quelqu'un de descendre de cheval, etc. ‖ *Pié con bola.* V. *Bola.* ‖ *Pié de altar* : casuel d'un curé. ‖ (*fig.*) Tour du bâton dans un emploi. ‖ *Pié de amigo* : appui, soutien. C'est aussi une fourchette de fer qui soutient le menton, et fait lever la tête aux criminels attachés au pilori, etc. ‖ *Pié de cabra* : pied de chèvre : espèce de levier. ‖ *Pié de carnero* : pied-droit : pied de bois entaillé de distance en distance, et qui sert d'échelle dans l'intérieur d'un vaisseau. ‖ *Pié de gallina* : pied-de-poule : plante. ‖ *Pié de gallo* : coup du jeu de dame, qui répond à ce que les Français appellent dame forcée. ‖ *Pié de leon* : pied-de-lion, plante. ‖ *Pié de liebre* : pied-de-lièvre : plante. ‖ *Pié geométrico* : pied géométrique : mesure. ‖ *Pié gibado* : sorte d'ancienne danse. ‖ *Pié derecho* : pièce de bois ou de fer debout. ‖ *Pié derecho* : (*arch.*) partie du jambage d'une porte. ‖ *Pié de roda* : (*mar.*) brions : pièce de bois qui finit la quille. ‖ *Razones de pié de banco* : raisons de bibus. raisons de nulle valeur. ‖ *Poner las cosas en buen pié* : mettre les choses sur un bon pied. ‖ *Al pié* : au pied de : tout près, contre ; ou environ, à peu près, presque. ‖ *Al pié de la letra.* V. *Letra.* ‖ *Al pié de la obra* : promptement, sans délai. ‖ *Andar ó estar en pié* : être sur pied : relever de maladie. ‖ *Andar en un pié* : (*fig.*) agir avec promptitude, diligence. ‖ *A pié* : à pied. ‖ *A pié enjuto* : à pied sec, sans se mouiller. ‖ (*fig.*) Sans peine ni travail. ‖ *A pié firme* : de pied ferme. ‖ (*fig.*) Avec fermeté, constance. *A pié juntillas* : à pieds joints. ‖ *A pié juntillas, ó á pié juntillo* : (*fig.*) avec obstination, opiniâtreté. ‖ *A pié llano* : de plain-pied : sans peine, sans embarras. ‖ *A pié quedo* : sans remuer. ‖ (*fig.*) Sans peine, sans soin. ‖ *Dar con el pié* : (*fam.*) mépriser, faire peu de cas. ‖ *Dar el pié.* Manière de demander à quelqu'un qu'il nous aide à monter en nous poussant par le pied. ‖ *Dar por el pié* : saper par le fondement, ruiner de fond en comble. ‖ *Dejar á uno á pié* : priver quelqu'un de son emploi. ‖ *En pié* : debout. ‖ (*fig.*) Avec constance, fermeté, stabilité. ‖ *Entrar con el pié derecho, ó con buen pié* : (*fig.*) commencer, débuter heureusement. ‖ *En un pié de tierra* : promptement, en peu de temps. ‖ *Estar con un pié en la sepultura* : avoir un pied dans la fosse : être décrépit, infirme. ‖ *Estar en un pié como grulla* : (*fig.*) être vigilant, attentif à ses devoirs. ‖ *Irse por pies* : devoir son salut à son agilité, à la bonté de ses jambes. ‖ *Meter, ó tener un pié dentro* : avancer dans une entreprise, etc. ‖ *No dar pié ni patada* : (*fig.*) V. *Patada.* ‖ *No poder tenerse en pié* : ne pouvoir se tenir sur ses pieds : être très-faible. ‖ *Perder pié* : perdre pied : ne plus trouver le fond de l'eau. ‖ (*fig.*) S'embrouiller, se perdre dans un discours, dans un raisonnement. ‖ *Poner el pié sobre el pescuezo* : (*fig.*) mettre le pied sur la gorge : humilier, maltraiter. ‖ *Quedarse en pié la dificultad.* V. *Dificultad.* ‖ *Tener el pié en dos zapatos* : (*fig.*) avoir deux cordes à son arc. ‖ *Tomar pié* : (*fig.*) prendre racine, s'affermir. ‖ *Un pié*

tras otro, adv. Manière de congédier quelqu'un. || *Volver pié atras* : lâcher pied, s'enfuir. || (*fig.*) Reculer, manquer de résolution. || *Haber nacido de pies* : (*fig.*) être né coiffé : être né sous une bonne étoile. || *A los pies de vm.* : à vos pieds. Expression de politesse. || *Arrastrar los pies* : traîner les pieds : être vieux. || *Correr á cuatro pies la paridad.* (*fam.*) On le dit d'une comparaison, d'un exemple bien choisi, qui prouve bien ce qui est en question. || *De pies.* V. *En pié.* || *De pies á cabeza.* V. *Cabeza.* || *Estar á los pies de los caballos.* V. *Caballo.* || *Levantar los pies del suelo* : (*fig.*) inquiéter, pousser à bout, forcer quelqu'un d'agir contre son gré. || *No se irá por pies.* On le dit d'une chose sûre, infaillible, qu'on ne craint pas qui manque ou qui échappe. || *No tener pies ni cabeza.* (*fig. fam.*) V. *Cabeza.* || *Poner pies en pared* : (*fig.*) se déterminer à une entreprise, sans s'embarrasser des difficultés. || *Poner pies en polvorosa* : (*pop.*) prendre la poudre d'escampette, s'enfuir précipitamment. || *Sacar los pies de las alforjas.* V. *Alforja.* || *Sacar pies* : se retirer peu à peu et sans tourner le dos, battre en retraite. || *Ser ans pies y sus manos.* V. *Mano.* || *Siete pies de tierra* : la fosse, la sépulture. || *Tener ó traer debajo de los pies* : (*fig.*) fouler aux pieds, traiter avec mépris. || *Tener pies, ó buenos pies* : avoir de bonnes jambes. || *Tres pies á la francesa.* (*fam.*) Manière d'exprimer qu'une personne doit en obliger une autre à faire ce qu'on lui commande. || *Andar buscando tres pies al gato* : (*fig. fam.*) chercher noise, chercher querelle, dispute.

PIECECICA, CILLA, CITA, ZUELA, *s. f. dim.* de *Pieza.*

PIECECICO, *s. m. dim.* de *Pié.*

PIECECILLO, CITO, ZUELO, *s. m. dim* de *Pié.*

PIEDAD, *s. f.* Piété, dévotion. || Piété filiale. || Piété, compassion, commisération. || Œuvres de miséricorde, de charité. || *Monte de piedad* : mont-de-piété : maison où l'on prête sur gages.

PIEDRA, *s. f.* Pierre : corps dur qui se forme dans la terre. || Pierre à fusil. || Pierre qui se forme dans la vessie, dans les reins. || Grosse grêle. || Lieu où l'on expose les enfans. || (*fig.*) Dureté. || (*boh.*) Poule. V. *Gallina.* || *Piedra alumbre, azufre, bezar.* V. ces mots. || *Piedra de amolar* : pierre à aiguiser, queux, etc. || *Piedra del águila* : pierre-d'aigle, aétite. || *Piedra de toque* : pierre de touche, au propre et au figuré. || *Piedra filosofal* : pierre philosophale. || *Piedra fundamental* : pierre fondamentale d'un édifice. || (*fig.*) Tout ce qui sert de base, de fondement. || *Piedra iman* : pierre d'aimant. || *Piedra infernal* : pierre infernale, pierre à cautère. || *Piedra lípis* : vitriol de Chypre. || *Piedra pómez* : pierre-ponce. || *Piedra preciosa* : gemme : pierre précieuse. || *Piedra en bruto* : pierre veine, pierre brute. || *Meollo de piedra* : gubr : terre chargée de minéral dans les fentes des rochers. || *No dejar piedra por mover* : employer le vert et le sec : employer tous les moyens. || *Distar un tiro de piedra* : être éloigné d'un jet de pierre. || *Piedra falsa* : happelourde, vesicle : pierre fausse. || *Piedra angular* : pierre angulaire. || *A piedra y lodo.* On le dit d'une chose fermée, de manière qu'il est difficile de l'ouvrir. || *Cada piedra en su agujero* : chaque chose à sa place, chacun son métier. || *Echar, ó poner la primera piedra* : (*fig.*) entamer une affaire. || *Échese una piedra en la manga.* (*fig.*) Reproche fait à quelqu'un d'avoir commis une faute qu'il condamne dans un autre. || *Encontrar, ó hallar la piedra filosofal* : (*fig.*) trouver la pierre philosophale, le moyen de s'enrichir, etc. || *No dejar piedra sobre piedra* : ne pas laisser pierre sur pierre, ruiner de fond en comble. || *Poner la primera piedra* : poser la première pierre d'un édifice. || *Señalar con piedra blanca, ó negra* : (*fig.*) se réjouir d'un jour heureux, ou s'affliger d'un jour funeste. || *Ser la piedra del escándalo* : (*fig.*) être un sujet de scandale, un motif de dissension, etc. || *Tener su piedra en el rollo* : (*fig.*) n'être pas sans crédit, sans autorité. || *Piedras, pl.* Jetons pour le jeu. || *Tirar piedras* : (*fig.*) être hors de son bon sens. || *Helarse las piedras* : geler à pierre fendre. || *Piedras preciosas* : pierreries : pierres précieuses.

PIEDRECICA, *s. f. dim.* de *Piedra.*

PIEDRECILLA, *s. f. dim.* de *Piedra.*

PIEDRECITA, ZUELA, *s. f. dim.* de *Piedra.* Pierrette : petite pierre.

PIEL, *s. f.* Peau : tégument extérieur de l'animal. || Peau apprêtée : cuir, etc. || *Piel de una fruta* : le dessus d'un fruit. || *De la piel del diablo* : diable incarné, démon incarné : homme très-méchant.

PIÉLAGO, *s. m.* Haute mer, pleine mer, mer. || (*fig.*) Océan : quantité innombrable. || V. *Torquin.* || *Piélago de odre.* V. *Piezgo.*

PIÉLECITA, *s. f. dim.* de *Piel.*

PIELGO, *s. m.* V. *Piezgo.*

PIENSO, *s. m.* Ration d'avoine, etc., qu'on donne journellement aux animaux à des heures réglées.

PIERIO, RIA, *adj.* Qui a rapport aux Muses.

PIERNA, *s. f.* Jambe : partie du corps de l'animal. || Gigot : éclanche de mouton. || Cuisse de volaille, etc. || (*fig.*) Partie de certains fruits divisés par quartiers : cuisse de noix, etc. || Inégalité de largeur dans les draps, dans les étoffes. || (*fig.*) Vase long et étroit qui sert à transporter le miel. || *Echar la pierna encima* : faire repic, faire repic et

espé : réduire à ne savoir que répondre ou que dire. ‖ *Pierna de vaca* : trumeau : jarret de bœuf. ‖ *Pierna de sábana* : lé d'un drap de lit. ‖ *A modo de pierna de nuez.* (*fam.*) On le dit d'une chose faite négligemment, sans exactitude. ‖ *A pierna suelta, ó tendida* : à son aise, sans souci, en repos. ‖ *Piernas*, *pl.* Jambages : lignes droites de l'*m*, de l'*n*, etc. ‖ Jumelles d'une presse d'imprimerie. ‖ *Cortar las piernas.* Menace de châtier quelqu'un rigoureusement. ‖ *Estirar ó extender las piernas* : (*fam.*) se promener. ‖ *Meter, ó poner las piernas al caballo* : piquer des deux. ‖ *Piernas de palos de tambor* : jambes de fuseaux : jambes très-minces. ‖ *Echar piernas* : retrouver ses jambes reprendre de nouvelles forces. ‖ *Piernas de alcaravan zancudo* : jambes de fuseaux, jambes grêles, menues. ‖ *Cortarle las piernas* : (*fig.*) couper à quelqu'un bras et jambes. ‖ *Piernas de gaito.* V. *Piernas de alcaravan zancudo.*

PIERNITENDIDO, DA, *adj.* Qui a les jambes étendues.

* PIÉRTEGA, *s. f.* (*v.*) Perche.

* PIÉRTEGO, *s. m.* (*v.*) V. *Pértigo.*

PIEZA, *s. f.* Pièce, partie, portion, morceau d'un tout. ‖ Pièce de monnaie. ‖ Meuble, bijou artistement travaillé. ‖ Pièce : chose formant un tout complet ; pièce de drap, de ruban, etc. ‖ Pièce : les différentes parties d'un logement. ‖ Pièce d'artillerie, canon. ‖ Bouffon : fou du roi, etc. ‖ Espace, intervalle de temps. ‖ (*v.*) V. *Cantidad, porcion.* ‖ Pièce de gibier. ‖ Pièce d'éloquence, de poésie. ‖ *Hecho una pieza* : (*fig.*) stupélié, étonné, rendu stupéfait. ‖ *Dejar hecho una pieza* : stupéfier, étonner, rendre stupéfait. ‖ *Vanidad y pobreza todo en una pieza* : ventre de son, robe de velours. ‖ *Pieza de autos* : (*prat.*) écritures : pièces d'un procès. ‖ *Pieza de exámen* : chef-d'œuvre que fait un ouvrier pour être reçu maître. ‖ Chef-d'œuvre : ouvrage parfait en son genre. ‖ *Pieza por pieza* : pièce par pièce, en détail. ‖ *Pieza tocada* : atteinte : discours indirect qui porte sur quelqu'un. ‖ *¡Buena, ó gentil pieza!* bonne pièce ! On le dit d'une personne rusée, malicieuse. ‖ *Jugar una pieza* : (*fig.*) faire une pièce, jouer un tour à quelqu'un. ‖ *Quedarse de una pieza* : (*fam.*) demeurer interdit, stupéfait, immobile d'étonnement, etc. ‖ *Tocar la pieza* : (*fam.*) discourir sur quelque matière, ou proposer quelque point à discuter. ‖ *Piezas*, *pl.* Pièces du jeu d'échecs, de dames, etc. ‖ *Hacer piezas* : mettre en pièces.

PIEZGO, *s. m.* Peau de la jambe, qui, dans les outres, sert de goulot. ‖ L'outre elle-même.

PIFADO, *p. p.* V. *Pifar.*

* PIFIA, *s. f.* Fausse-queue au billard.

PÍFANO, *s. m.* Fifre : instrument militaire. ‖ Fifre : joueur de fifre.

PIFAR, *v. a.* (*boh.*) Piquer un cheval : donner de l'éperon.

PÍFARO, *s. m.* V. *Pífano.*

PIFIA, *s. f.* L'action exprimée par le verbe *Pifiar.*

PIFIAR, *v. n.* Faire entendre, en touchant la bille, au billard, le son du mot *pifia.*

PIFO, *s. m.* (*boh.*) Capot. V. *Capote.*

PIGARGO, *s. m.* Espèce de chevreuil, et suivant Buffon, l'algazel ou la gazelle d'Égypte ou d'Arabie. ‖ Jean-le-blanc : espèce d'aigle. ‖ Soubuse : oiseau de proie.

PIGMEO, MEA, *adj.* et *s.* Pygmée : personne de petite taille.

PIGRE, *adj. m. f.* *Arag.* Paresseux.

PIGRICIA, *s. f.* (*inus.*) Paresse. V. *Pereza.* ‖ *Arag.* Lieu assigné dans les classes aux paresseux : banc de paresse, galère.

PIGRO, GRA, *adj.* (*inus.*) Paresseux.

PIHUA, *s. f.* V. *Coriza.*

PIHUELA, *s. f.* (*véter.*) Jet : attache d'envoi et de réserve des oiseaux de fauconnerie. ‖ (*fig.*) Entraves, embarras, obstacle. ‖ *Pihuelas*, *pl.* (*fig.*) Fers aux pieds.

PÍSIMO, MA, *adj. sup.* de *Pío.*

* PIJA, *s. f.* (*fam.*) Membre viril.

PIJOTA, *s. f.* Merluche. V. *Merluza.*

PIJOTE, *s. m.* Pierrier : petite pièce d'artillerie. V. *Pedrero.*

PILA, *s. f.* Auge : pièce de bois creusée pour recevoir l'eau. ‖ Fonds baptismaux. ‖ (*fig.*) Paroisse. ‖ Bénitier à la porte des églises. ‖ Pile : amas, monceau. ‖ Toute la laine qu'un propriétaire retire, chaque année, de ses troupeaux. ‖ (*blas.*) Pile : espèce de pal terminé en pointe vers le bas de l'écu. ‖ *Es nombre de pila.* Réponse à quelqu'un qui nous appelle souvent d'un autre nom que le nôtre. ‖ *Irse por su pié á la pila.* Railleries contre un nouveau converti, un chrétien de fraîche date. ‖ *Nombre de pila* : nom de baptême. ‖ *Sacar de pila* : tenir un enfant sur les fonts de baptême. ‖ *Pila de babas, bombas, etc.* : empilement, pile de boulets, bombes, etc.

PILADA, *s. f.* Quantité de mortier qu'on fait à la fois. ‖ Pilée : quantité d'étoffe dans l'auge à couler. ‖ Moulon : grand tas de sel, de foin.

PILAR, *s. m.* Bassin de fontaine, abreuvoir, etc. ‖ Pilier : pied-droit, étai, etc. ‖ (*fig.*) Pilier, appui, soutien. ‖ *Pilar de bodegon, de taberna, de villar, etc.* : pilier de cabaret, de taverne, de billard, etc. : celui qui ne bouge pas de chacun de ces endroits.

PILAREJO, *s. m. dim.* de *Pilar.*

PILARICO, ILLO, ITO, *s. m. dim.* de *Pilar.*

PILASTRA, *s. f.* Pilastre. V. *Columna ática.* ‖ V. *Contra pilastra.* ‖ *Pilastra angular* : pilastre cornier : pilastre dans l'angle, dans l'encoignure d'un bâtiment.

PILASTRILLA, *s. f. dim.* de *Pilastra.*
PILASTRON, *s. m. aug.* de *Pilastra.*
PILASTRONCILLO, *s. m. dim.* de *Pilastron.*
PILATERO, *s. m.* Dans les manufactures de draps, celui qui est chargé de veiller sur les laines.
PÍLDORA, *s. f.* Pilule : médicament en petites boules. || (*v.*) Tente de charpie pour les plaies. || (*fig.*) Pilule : nouvelle fâcheuse, injure qu'on est obligé de souffrir, etc. || *Dorar la píldora* : (*fig.*) dorer la pilule : chercher par de belles paroles à adoucir les désagrémens d'une chose.
PÍLEO, *s. m.* Espèce de bonnet ou de chapeau des anciens Romains. || Chapeau de cardinal.
PILETA, *s. f. dim.* de *Pila.*
PILICA, *s. f. dim.* de *Pila.*
PILLA, *s. f. Arag.* V. *Pillage.*
PILLADA, *s. f.* (*fam.*) Arlequinade, drôlerie, bouffonnerie : trait de gaillardise.
PILLADO, *p. p.* V. *Pillar.*
PILLADOR, RA, *s.* Pilleur : celui qui pille. || (*boh.*) Joueur. V. *Jugador.*
PILLAGE, *s. m.* (*mil.*) Pillage.
PILLAR, *v. a.* Piller, voler. || Prendre, saisir, enlever. || (*boh.*) V. *Jugar.* || *No pillar fastidio* : (*fam.*) V. *Fastidio.* || *Quien pilla, pilla.* (*fam.*) On le dit de ceux qui n'ont en vue que leur profit, sans se soucier des autres. || *Pillar á uno* : attraper quelqu'un : le tromper. || *Pillar un cernícalo, una mona, un lobo, una zorra, etc.* : (*fig. fam.*) s'enivrer.
* PILLERÍA, *s. f.* Coquinaille, maraudaille : troupe de coquins.
PILLO, LLA, *adj.* (*fam.*) Maraud, vaurien, coquin, fripon.
PILON, *s. m. augm.* de *Pila.* Grand bassin de fontaine. || Pain de sucre. || Poids mobile du peson ou de la balance romaine. || Pierre qui sert de contre-poids dans les pressoirs à l'huile. || *Beber del pilon* : croire les nouvelles populaires, les débiter. || *Haber bebido del pilon.* (*fig. fam.*) On le dit d'un juge qui s'est relâché de sa première sévérité, qui se laisse corrompre, etc. || *Pilon de azúcar* : pain de sucre : le sucre mis en masse. || *Llevar el pilon* : (*fig.*) mener en laisse : faire de quelqu'un tout ce qu'on veut.
PILONERO, RA, *adj.* On le dit des nouvelles populaires, et de celui qui les débite.
PILONGO, GA, *adj.* Maigre, sec, exténué. || *Castaña pilonga* : châtaigne sèche et pelée.
PILOSO, SA, *adj.* V. *Peludo.*
PILOTAGE, *s. m.* Pilotage : art de la navigation. || Pilotage : fondation sur laquelle on bâtit dans l'eau.
PILOTE, *s. m.* Pilotis : grosse pièce de bois, qu'on enfonce sous l'eau pour soutenir les ouvrages hydrauliques.
PILOTÍN, *s. m.* Apprenti pilote.
PILOTO, *s. m.* Pilote : celui qui conduit, qui gouverne un vaisseau. || (*fig.*) Pilote : ministre d'état, etc. || (*fig.*) Grand buveur, ou gourmet. || (*boh.*) Voleur qui sert de guide aux autres. || *Piloto práctico* : chableur : officier, préposé qui aide les voituriers par eau. || *Piloto de puerto* : pilote pour l'entrée et la sortie des ports : habile maneur, locman. || *Piloto de altura* : pilote hauturier.
PILTRA, *s. f.* (*boh.*) Lit. V. *Cama.*
PILTRACA, *s. f.* V. *Piltrafa.*
PILTRAFA, *s. f.* Morceau de viande maigre où n'y a que de la peau.
PILTRO, *s. m.* (*boh.*) Chambre. || (*boh.*) Valet de maquereau.
PIMENTAL, *s. m.* Planche de poivre : piment de Guinée.
PIMENTERO, *s. m.* Poivrier ou poivrière : vase ou boîte à mettre du poivre. || *Mata* Poivrier : arbrisseau qui porte le poivre.
PIMENTON, *s. m. augm.* de *Pimiento* Gros poivre. || Poivre noir en poudre.
PIMIENTA, *s. f.* Poivre : sorte d'épicerie. || *Pimienta de Guinea* : tonka bil poivre de Guinée. || *Pimienta blanca* : poivre blanc. || *Pimienta larga* : poivre-long || *Ser una pimienta, ó como una pimienta* (*fig. fam.*) On le dit d'un esprit vif, pénétrant. || *Tener mucha pimienta* : (*fig.*) être très-cher, d'un prix exorbitant.
PIMIENTO, *s. m.* Poivrier : arbrisseau qui porte le poivre. || Poivre ou piment de Guinée. || *Pimiento de cerecilla, cornetillo ó cornicabra* : sorte de poivre-long très-fort dont la gousse se relève en pointe. || *Pimiento de las Indias* : poivre d'Inde, piment. *Pimiento colorado* : corail-de-jardin : sorte de piment : plante.
PIMPIDO, *s. m.* Poisson des côtes de Galice ou de Biscaye : espèce de chat-de-mer.
PIMPIN, *s. m.* Jeu d'enfans, semblable au pince-minette.
PIMPINELA, *s. f.* Pimprenelle : plante potagère.
PIMPOLLAR, *s. m.* Petit bois taillis.
PIMPOLLECER, *v. n.* Pousser, en parlant des plantes.
PIMPOLLEJO, *s. m. dim.* de *Pimpollo.*
PIMPOLLICO, ITO, *s. m. dim.* de *Pimpollo.*
PIMPOLLITO, *s. m.* (*fig.*) Jeune teindron : jeune fille.
PIMPOLLO, *s. m.* Revenue : jeune bois qui revient sur une coupe de bois taillis. || Jet, pousse, rejeton d'arbre. || Bouton de fleur. || (*fig.*) Homme beau, bien fait, bien mis. || (*fig.*) Chose jolie, curieuse à voir.
PIMPOLLON, *s. m. augm.* de *Pimpollo.*

PIMPOLLUDO, DA, *adj.* Qui a beaucoup de rejetons, en parlant d'un arbre ; de boutons, en parlant d'une fleur.

PINA, *s. f.* Borne de forme conique. ‖ *Pinas, pl.* Créneaux de mur. ‖ Jantes de roue.

PINABETE, *s. m.* Espèce de sapin sans nœuds.

PINÁCULO, *s. m.* Pinacle : partie la plus élevée d'un édifice.

* PINAL, *s. m.* Bois, forêt de pins.

PINAR, *s. m.* V. *Pinal.*

PINAREJO, *s. m. dim.* de *Pinar.*

PINARIEGO, GA, *adj.* De pin : qui appartient au pin.

PINASTRO, *s. m.* Pin sauvage.

PINAZA, *s. f.* Pinasse : bâtiment de charge à voiles et à rames.

PINCARRASCAL, *s. m.* Lieu planté de *Pincarrascos.*

PINCARRASCO, *s. m.* Variété du peuplier noir.

PINCEL, *s. m.* Pinceau de peintre. ‖ (*fig.*) Pinceau. On le dit du peintre, de son ouvrage, de sa manière de peindre. ‖ (*fig.*) Pinceau : plume d'un écrivain. ‖ *Yerba pincel* : coris : petite plante des environs de Montpellier. ‖ *Pinceles, pl.* Pinceaux de filasse, etc., pour goudronner les vaisseaux. ‖ Plumes sous l'aile des martinets, propres à faire des pinceaux.

PINCELADA, *s. f.* Coup de pinceau. ‖ *Dar la última pincelada* : (*fig.*) mettre la dernière main à un ouvrage.

* PINCELERO, *s. m.* Celui qui fait ou qui vend des pinceaux. ‖ Vergetier : celui qui fait et qui vend des vergettes.

PINCELILLO, *s. m. dim.* de *Pincel.*

PINCELOTE, *s. m. augm.* de *Pincel.*

PINCERNA, *s. m. f.* Échanson : celui qui sert à boire.

PINCHADURA, *s. f.* (*pop.*) Piqûre.

PINCHAR, *v. a.* (*pop.*) Piquer, percer : blesser avec un instrument pointu.

PINCHAÚVAS, *s. m.* On le dit d'un homme méprisable, par allusion à ceux qui prennent les grains de raisin avec une épingle.

PINCHE, *s. m.* Marmiton.

* PINCHO, *s. m.* Piquant : ce qui pique. ‖ Pique-chasse : poinçon parmi les artificiers.

* PINCO, *s. m.* Flibot. V. *Flibote.*

PINDÁRICO, CA, *adj.* Pindarique : dans le goût de Pindare.

* PINDELIN (SAN), *s. m.* Les pardons de Saint-Trottin.

* PINDO, *s. m.* Pinde, le Parnasse, les poètes. ‖ Pinde : montagne de la Thrace.

PINEDA, *s. f.* Espèce de ruban de fil et de laine pour les jarretières. ‖ Bois de pins, pignada : lieu planté de pins.

PINGAJO, *s. m.* Lambeau pendant d'un habit, etc.

PINGANELLO, *s. m.* Glaçon qui pend aux toits. V. *Calamoco.*

PINGANITOS, *s. m. pl.* On ne le dit que dans cette phrase : *en pinganitos* : sur le pinacle, au haut de la roue (de la fortune).

PINGOROTUDO, DA, *adj. Murc.* Haut, élevé.

PINGÜE, *s. m.* Pinque : bâtiment de charge rond à l'arrière.

PINGÜE, *adj. m. f.* Gros, gras, bien nourri. ‖ Gras, fertile, abondant, plantureux. ‖ *Tierra pingüe* : terre de bon rapport, terre grasse.

PINGÜEDINOSO, SA, *adj.* Gras : graisseux, rempli de graisse.

* PINGÜEDO, *s. f.* (*anat.*) Graisse.

PINGÜÍSIMO, MA, *adj. sup.* de *Pingüe.*

PINGUOSIDAD, *s. f.* V. *Grasa, grasitud.*

PINICO, *s. m. dim.* de *Pino.*

PINILLO, *s. m.* Ivette : plante.

PINITO, *s. m. dim.* de *Pino.*

PINJADO, *p. p.* (*v.*) V. *Pinjar.* ‖ *adj.* Pendu. V. *Colgado.* ‖ *Rico ó pinjado* : ou riche ou pendu.

PINJANTE, *s. m.* (*v.*) Croix qu'on peut pendre au cou. ‖ Ornement d'architecture qui pend du haut d'une voûte, etc.

PINJANTILLO, *s. m. dim.* de *Pinjante.*

PINJAR, *v. n.* (*v.*) Pendre. V. *Colgar.*

PINO, *s. m.* Pin : arbre. ‖ (*fig.*) Vaisseau : navire. ‖ *Pino de Chile* : araucaire : arbre. ‖ *Pino alerce* : larin : arbre. ‖ *Es un hombre como un pino* : c'est un beau brin d'homme. ‖ *A pino* : à toute volée : manière de sonner les cloches en branle. ‖ *Como un pino de oro.* On le dit d'un homme de bonne mine, bien mis, etc.

PINOCHA, *s. f.* La feuille du pin.

PINOCHO, *s. m.* Le fruit de l'arbre appelé *pino rodeno.*

PINOLE, *s. m.* Poudre aromatique pour le chocolat, composée de vanille, etc.

PINOSO, SA, *adj.* Qui tient du pin, qui concerne le pin, couvert de pins.

PINTA, *s. f.* Couture : cicatrice à la suite d'un coup, d'une plaie. ‖ Tache naturelle au visage, etc. ‖ Marque à l'extrémité d'une carte, qui indique sa couleur avant qu'on la découvre en entier. ‖ (*fig.*) Marque extérieure qui indique la bonne ou mauvaise qualité d'une chose. ‖ Goutte. ‖ Pinte : mesure de vin. ‖ *Pinta roja.* V. *Lija.* ‖ *No quitar pinta* : ressembler parfaitement. ‖ *Pintas, pl.* Pourpre : maladie. ‖ Jeu de cartes : espèce de bassette.

PINTACILGO, *s. m.* V. *Gilguero.*

* PINTADERA, *s. f.* Instrument pour faire des dessins sur le pain qu'on met au four.

PINTADICO, ILLO, ITO, *s. m.* V. *Pintacilgo.*

PINTADILLO, *s. m.* V. *Gilguero.*

PINTADO, *p. p.* V. *Pintar.* ‖ *adj.* (*fig.*)

Peint, bigarré, tacheté. ‖ *Al mas pintado*: au plus docte, au plus habile, au plus expert, etc. ‖ *Como de lo vivo á lo pintado*. On le dit pour marquer l'extrême différence : comme du jour à la nuit. ‖ *No poder ver á uno pintado* : ne pouvoir souffrir ou voir même en peinture : détester. ‖ *Venir pintado* : (*fig.*) aller à peindre, à merveille.

PINTAMONAS, *s. m.* (*fam.*) Barbouilleur. Sobriquet qu'on donne aux mauvais peintres.

PINTAR, *v. a.* Peindre : représenter par des couleurs, etc. ‖ (*fig.*) Peindre, décrire, représenter par le discours. ‖ (*fig.*) Imaginer, se figurer. ‖ (*fig.*) Peindre, exagérer. ‖ Changer de couleur, commencer à mûrir, en parlant des fruits. ‖ (*fig.*) Donner des marques, des signes de ce qu'on est. ‖ (*fig.*) Donner, payer, compter. ‖ *Pintar como quiere* : arranger les choses à son gré, se figurer qu'elles tourneront comme on le veut. ‖ *Pintar con achicote* : roucouer : peindre avec le roucou. ‖ *Pintar al óleo* : peindre à l'huile.

PINTAROJO, *s. m. Gal.* Linote. V. *Pardillo*.

PINTARRAJADO, *p. p.* V. *Pintarrajar*.

PINTARRAJAR, *v. a.* (*fam.*) Strapasser. V. *Pintorrear*.

PINTARRAJO, *s. m.* (*fam.*) Barbouillage : mauvaise peinture.

PINTARROJA, *s. f.* V. *Lija*.

PINTICA, ILLA, ITA, *s. f. dim.* de *Pinta*. Petite tache, etc.

PINTIPARADO, *p. p.* V. *Pintiparar*. ‖ *adj.* Parfaitement semblable, ressemblant.

PINTIPARAR, *v. a.* (*pop.*) Comparer.

PINTO, TA, *adj.* (*v.*) Peint.

PINTOJO, JA, *adj.* Tacheté. ‖ Marqué de petite vérole, de taches de rousseur, etc.

PINTOR, RA, *s.* Peintre. ‖ *Pintor en miniatura* : miniaturiste : peintre en miniature.

PINTORESCO, CA, *adj.* Qui concerne la peinture, les peintres : pittoresque.

PINTORREADO, *p. p.* V. *Pintorrear*.

PINTORREAR, *v. a.* Bigarrer : peindre de diverses couleurs, tacheter.

* PINTORZUELO, *s. m.* Peintereau : mauvais peintre.

PINTURA, *s. f.* Peinture : art de peindre. ‖ Peinture : ouvrage de peinture, tableau, etc. ‖ (*fig.*) Peinture : description vive. *Pintura al fresco* : peinture à fresque. ‖ *Pintura al óleo* : peinture à l'huile. ‖ *Pintura al temple* : peinture en détrempe. ‖ *Pintura bordada* : peinture, portrait en broderie. ‖ *Pintura al incausto, pintura cerífica* : peinture encaustique, en cire colorée. ‖ *Pintura de aguazo* : peinture, impression d'une toile en façon d'indienne. ‖ *Pintura de porcelana* : peinture en émail. ‖ *Pintura embutida* : peinture en mosaïque, en marqueterie. ‖ *Pintura fèrea* : damasquinure. ‖ *Pintura figulina* : peinture sur la faïence. ‖ *Pintura tegida* : peinture en tapisserie : petit-point. ‖ *Pintura vítrea* : peinture sur verre. ‖ *Pintura á la aguada* : gouache, gouasse : peinture avec des couleurs délayées dans l'eau.

PINTURILLA, ITA, *s. f. dim.* de *Pintura*.

PIÑUELAS, *s. f. pl.* Pinnules : plaques de cuivre élevées aux extrémités d'une alidade.

PINZAS, *s. f. pl.* Pinces : pincettes ; tenette de chirurgien, etc. ‖ *No lo sacarán mí con pinzas*. (*fig.*) On le dit pour exprimer la difficulté de faire parler quelqu'un, de lui arracher une réponse, etc.

PINZON, *s. m.* Pinson : oiseau.

PINZOTE, *s. m.* (*mar.*) Barre du gouvernail.

PIÑA, *s. f.* Pomme de pin. ‖ Ananas : fruit d'Amérique. ‖ Pigne : portion d'argent amalgamé avec le mercure, qu'on met au feu pour faire évaporer ce dernier. ‖ Pigne : masse de métal tirée du minéral.

PIÑARSE, *v. r.* (*boh.*) S'enfuir.

* PIÑATA, *s. f.* Marmite : pot au feu. V. *Olla, puchero*.

* PIÑONADO, DA, *adj.* (*blas.*) Pignonné, qui s'élève en forme d'escalier, de pyramide.

PIÑON, *s. m.* Pignon : amande de la pomme de pin. ‖ Osselet à l'extrémité de l'aile des oiseaux de proie. ‖ Pignon : sorte de petite roue dentée. ‖ Noix d'une platine de fusil, etc. ‖ *Piñones, pl.* Petites plumes qui croissent sous l'aile du faucon. ‖ *Comer los piñones* : faire réveillon : faire collation la veille de Noël.

PIÑONATA, *s. f.* Pâte d'amandes pilées et mêlées avec du sucre : espèce de nougat.

PIÑONATE, *s. m.* Pâte faite de pignons et de sucre.

PIÑONCICO, ILLO, ITO, *s. m. dim.* de *Piñon*.

PIÑORAR, *v. a.* (*v.*) V. *Prendar*.

PIÑUELA, *s. f.* Étoffe de soie où sont dessinées des pommes de pin.

PIO, IA, *adj.* Pieux, dévot. ‖ Doux, humain, compatissant. ‖ *Pia madre, ó pia mater* : (*anat.*) pie-mère : enveloppe immédiate du cerveau. ‖ *Monte-pio* : mont-de-piété, où l'on prête sur gages.

PIO, *s. m.* Cri des jeunes poussins. On se sert de ce mot pour les appeler. ‖ (*boh.*) Vin.

PIOCHA, *s. f.* Aigrette : léger bouquet de pierres précieuses.

PIOJENTO, TA, *adj.* Pouilleux : qui a des poux.

* PIOJENTO, *s. f.* Herbe-aux-poux. V. *Piojera*.

* PIOJERA, *s. f.* Herbe-aux-poux : staphisaigre : plante.

PIOJERIA, *s. f.* Abondance de poux ‖ (*fig.*) Misère, pauvreté, disette.

PIOJICIDA, *s. m. f.* (*fam.*) Tueur de poux.

PIOJILLO, *s. m. dim.* de *Piojo.*

PIOJO, *s. m.* Pou: espèce de vermine. ‖ Maladie des oiseaux de fauconnerie, causée par des aiguilles, sorte de petits vers en forme de poux. ‖ *Piojo pegadizo:* (*fig.*) fâcheux: importun dont on ne peut se défaire.

PIOJOSO, SA, *adj.* Pouilleux: qui a des poux. ‖ (*fig.*) Avare, ladre, vilain. ‖ *Pobre piojoso:* pouilleux: homme de néant, sale et mal vêtu.

PIOJUELO, *s. m. dim.* de *Piojo.*

PIOLA, *s. f.* (*mar.*) Petite corde déliée, en usage sur les vaisseaux.

* PIOMBINO, *s. m.* (*géog.*) Piombino: ville et port de la Toscane.

PIORNO, *s. m.* Genêt: arbuste. V. *Retama.* ‖ (*boh.*) Ivrogne. V. *Borracho.*

PIPA, *s. f.* Pipe: sorte de grande futaille. ‖ Pipe à fumer du tabac. ‖ Chalumeau fait d'un tuyau de blé vert. ‖ Fuseau de bombe. ‖ Pipa: crapaud de Surinam. ‖ *Tomar pipa:* tirer ses guêtres, s'en aller.

PIPAR, *v. n.* Fumer du tabac.

PIPERÍA, *s. f.* Futaillerie: grande quantité de tonneaux.

PIPERO, RA, *s.* Tonnelier: celui qui fait des tonneaux.

PIPI, *s. m.* Oiseau d'Afrique ainsi nommé à cause de son cri.

PIPIAN, *s. m.* Espèce de ragoût indien.

PIPIAR, *v. n.* Piauler. On le dit du cri des petits oiseaux.

* PIPIRIGALLO, *s. m.* Sainfoin, esparcette: plante à fleur légumineuse.

PIPIRIPAO, *s. m.* (*pop.*) Repas splendide, festin, surtout si l'on en donne plusieurs alternativement. ‖ *La tierra del pipiripao:* (*fam.*) pays de Cocagne, où l'on fait bonne chère.

PIPIRITAÑA, ó PIPITAÑA, *s. f.* Petit sifflet que les enfans font avec la paille d'orge verte.

PIPO, *s. m.* Petit épeiche: oiseau. C'est une espèce de pie.

PIPORRO, *s. m.* Tarot: basson.

PIPOTE, *s. m.* Pipot: petite pipe, petit tonneau, baril.

PIPOTILLO, *s. m. dim.* de *Pipote.*

PIQUE, *s. m.* Pique, brouillerie, aigreur. ‖ Pic: coup du jeu de piquet. ‖ Fond. ‖ *A pique:* sur le point de. ‖ *Echar á pique:* couler à fond, submerger. ‖ (*fig.*) Prodiguer, dissiper son bien, etc. ‖ *Piques, pl.* Fourcats: pièces de bois fourchues à l'extrémité de la quille, vers l'arrière et vers l'avant. ‖ Pointilleries: contestations sur des bagatelles.

PIQUERA, *s. f.* Ouverture ou porte de ruche par où les abeilles entrent et sortent. ‖ Lampenon: bec d'une lampe.

PIQUERAL, *s. m.* Corps de piquiers.

PIQUERO, *s. m.* Piquier: soldat armé d'une pique.

PIQUETA, *s. f.* Pic, hoyau: instrument de pionnier, etc.

PIQUETE, *s. m.* Piquelégère. ‖ Petit trou fait aux habits, etc. ‖ Jalon: piquet, bâton planté en terre, pour prendre des alignemens. ‖ Piquet: nombre de soldats prêts à marcher, etc.

PIQUETERO, *s. m.* Dans les mines, l'enfant qui porte aux travailleurs l'instrument appelé *piqueta.*

PIQUETILLA, *s. f.* Hachette: instrument de maçon.

PIQUILLO, *s. m. dim.* de *Pico.* ‖ *Piquillo de pajaritos:* béquillon, bec.

PIQUITO, *s. m. dim.* de *Pico.*

PIRA, *s. f.* Bûcher: celui surtout où les Anciens brûlaient leurs morts.

* PIRACANTA, *s. f.* Buisson-ardent: arbuste à baies couleur de feu.

PIRAGON, *s. m.* V. *Pirausta.*

* PIRAGUA, *s. f.* Pirogue: bateau dont se servent les indiens des Indes occidentales.

PIRAL, *s. m.* V. *Pirausta.*

PIRAMIDAL, *adj. m. f.* Pyramidal: fait en pyramide.

PIRAMIDALMENTE, *adv.* Pyramidalement: en pyramide.

PIRÁMIDE, *s. f.* Pyramide: corps solide qui a pour faces plusieurs triangles réunis au sommet. ‖ *Pirámide cónica:* cône. ‖ *Pirámide óptica:* pyramide optique, qui a pour base l'objet éclairé, et pour sommet le centre de l'œil. ‖ *Pirámides, pl.* (*boh.*) Les jambes. V. *Pierna.*

PIRATA, *s. m.* Pirate, corsaire, écumeur de mer. ‖ (*fig.*) Juif: homme dur, inhumain, impitoyable.

PIRATEAR, *v. n.* Pirater: faire le métier de pirate.

PIRATERÍA, *s. f.* Piraterie: métier de pirate. ‖ Piraterie: prise faite sur mer par un pirate.

PIRÁTICO, CA, *adj.* Qui concerne le pirate, la piraterie.

PIRAUSTA, *s. f.* Insecte ailé à quatre pieds, qui vit dans le feu.

* PIRETOLOGÍA, *s. f.* (*méd.*) Pyrétologie: traité des fièvres.

* PIRINEOS, *s. m.* (*géog.*) Pyrénées: hautes montagnes qui séparent la France et l'Espagne.

* PIRITAS, *s. m.* Pyrite: sorte de minéral. ‖ *Piritas calcinadas:* dyphriges, marc de bronze.

PIRLITERO, *s. m.* V. *Espino majuelo.*

PIROFILACIO, *s. m.* Réservoir du feu souterrain: pyrophylax.

* PIROFORO, *s. m.* Pyrophore: sorte de composition qui s'enflamme à l'air. ‖ Terme d'antiquité: pyrophore: commissaire des vivres chez les Grecs.

* PIROLA, *s. f.* Pirole: sorte de plante.

PIROMANCIA, *s. f.* Pyromancie : divination par le feu ou la flamme.

PIROMÁNTICO, *s. m.* Pyromancien : celui qui professe la pyromancie.

* PIRÓMETRO, *s. m.* Pyromètre : instrument pour mesurer les divers degrés du feu et de ses effets.

* PIRONOMIA, *s. f.* Pyronomie : science qui enseigne à régler le feu dans les opérations chimiques.

PIROPO, *s. m.* Escarboucle. V. *Carbunco.* ‖ (*fig.*) Purisme : affectation de pureté dans le langage.

PIROTECNIA, *s. f.* Pyrotechnie : art des feux d'artifice.

PIROTECNICO, CA, *adj.* Pyrotechnique : qui appartient à la pyrotechnie.

PIRRIQUIO, *s. m.* Pyrrhique : pied de vers composé de deux brèves.

PIRRONISMO, *s. m.* Pyrrhonisme. V. *Escepticismo.*

* PIRRONISTA, *s. m.* Pyrrhonien : celui qui doute de tout.

* PIRUETA, *s. f.* Pirouette : volte, tour qu'on fait sur un pied.

PIRUÉTANO, *s. m.* V. *Peruétano.*

PISA, *s. f.* L'action de fouler, de marcher dessus. ‖ Coup de pied qu'on donne à quelqu'un en le foulant.

PISADA, *s. f.* Trace, vestige, empreinte des pas. ‖ Coup de pied. V. *Patada.* ‖ *Seguir las pisadas* : (*fig.*) marcher sur les traces, suivre l'exemple.

PISADO, *p. p.* V. *Pisar.*

PISADOR, RA, *s.* Celui qui foule, surtout la vendange. ‖ (*fig.*) Cheval qui lève beaucoup les jambes, qui marche avec bruit.

PISADURA, *s. f.* L'action et l'effet de marcher sur quelque chose, de fouler aux pieds.

PISAFALTO, *s. m.* Pisasphalte : mélange de bitume et de poix.

PISANÍA, *s. f.* Pois-à-canne : plante.

PISANO, NA, *adj.* et *s.* De Pise.

PISANTES, *s. m. pl.* (*boh.*) Les pieds ou les souliers. V. *Pié, zapato.*

PISAR, *v. a.* Fouler : marcher dessus. ‖ Battre la terre, le pavé avec la hie. ‖ Toucher, être près. ‖ (*fig.*) Fouler aux pieds, mépriser, dédaigner. ‖ *Pisó el sapo.* On le dit d'un homme qui n'ose pas hasarder une entreprise dans la crainte d'un danger imaginaire. ‖ *Pisar buena ó mala yerba* : (*fig.*) marcher sur une bonne ou mauvaise herbe, être heureux ou malheureux un certain jour.

PISASFALTO, *s. m.* V. *Pisafalto.*

PISAÚVAS, *s. m.* Celui qui écrase le raisin, afin d'en exprimer le jus.

PISAVERDÉ, *s. m.* (*fam.*) Coquet, dameret, muguet, petit-maître qui bat le pavé du matin au soir.

PISCATOR, *s. m.* Almanach de Milan.

PISCATORIA, *s. f.* (*poés.*) Sorte d'églogue dont les interlocuteurs sont des pêcheurs.

PISCATORIO, RIA, *adj.* Qui concerne la pêche.

PISCINA, *s. f.* Petit étang ou vivier.

PISCIS, *s. m.* Les poissons : douzième signe du zodiaque.

PISO, *s. m.* Étage : espace entre deux planchers. ‖ Plancher : séparation entre les étages. ‖ *Al mismo piso* : de plain-pied ; de niveau, du même étage.

PISON, *s. m.* Hie ou demoiselle : instrument de paveur.

PISONEADO, *p. p.* V. *Pisonear.*

PISONEAR, *v. a.* Frapper la terre, le pavé avec la hie ou demoiselle.

PISOTEADO, *p. p.* V. *Pisotear.*

PISOTEAR, *v. a.* Fouler, refouler

PISOTEO, *s. m.* L'action de fouler et de refouler.

PISTA, *s. f.* Piste, trace des animaux.

PISTACHO, *s. m.* V. *Alfónsigo.*

PISTADERO, *s. m.* Pilon.

PISTADO, *p. p.* V. *Pistar.*

PISTAR, *v. a.* Piler : écraser pour tirer le sucre, le jus.

PISTERO, *s. m.* Vase à bec pour faire des bouillons aux malades.

PISTILO, *s. m.* (*bot.*) Pistil : partie femelle des fleurs.

PISTO, *s. m.* Jus tiré des viandes, consommé, etc. ‖ *A pistos, adv.* peu à peu, en petite quantité, chichement.

PISTOLA, *s. f.* Pistolet : arme à feu.

PISTOLERA, *s. f.* Chacune des fontes de pistolets.

PISTOLETAZO, *s. m.* Coup de pistolet.

PISTOLETE, *s. m.* Pistolet de poche.

PISTORESA, *s. f.* Arme : sorte de poignard.

* PISTOYA, *s. f.* (*géog.*) Pistoie : ville de la Toscane.

PISTRAGE, *s. f.* Liqueur, sauce, bouillon de mauvais goût.

PISTRAQUE, *s. m.* V. *Pistrage.*

PISTURA, *s. f.* L'action et l'effet de piler.

PITA, *s. f.* Pite, aloès-pite : plante d'Amérique dont on tire du fil. ‖ Le fil qu'on tire de cette plante. ‖ Cri pour appeler les poules.

PITACO, *s. m.* Tige de l'aloès-pite.

PITAFLO, *s. m.* (*boh.*) Pot à une anse. V. *Jarro.*

PITAGÓRICO, CA, *adj.* Pythagoricien : de la secte de Pythagore.

PITANCERÍA, *s. f.* Lieu où l'on distribue le prêt aux troupes. ‖ Chanoine pointeur : chanoine qui pointe les absens. ‖ Prêtre, religieux qui vit d'aumônes.

PITANCERO, *s. m.* Celui qui distribue les rations. ‖ Dans quelques églises cathédrales, celui qui marque les absens aux

offices. || Le clerc ou moine non gradué qui ne vit que d'aumônes. || Dans les couvens d'ordres militaires, le religieux qui a soin du réfectoire et remplit la charge de majordome.

PITANCICA, ILLA, ITA, *s. f. dim.* de *Pitanza.*

PITANZA, *s. f.* Pitance : quantité de nourriture ou d'argent qu'on distribue chaque jour. || Pitance : ration, prêt des troupes, etc. || Prix, salaire, honoraire.

PITAÑA, *s. f.* V. *Lagaña.*

PITAÑOSO, SA, *adj.* V. *Lagañoso.*

PITAR, *v. n.* Siffler avec un sifflet. || Payer. || Distribuer les rations, le prêt, etc.

PITARRA, *s. f.* V. *Lagaña.*

PITARROSO, SA, *adj.* V. *Lagañoso.*

PITEZNA, *s. f.* Clinche en fer, dans les piéges.

PITILLO, *s. m. dim.* de *Pito.*

PITIPIÉ, *s. m.* V. *Escala.*

*PITIROJO, *s. m.* Rouge-gorge : oiseau.

PITO, *s. m.* Sifflet. || Petit vaisseau de terre qui, plein d'eau, imite le chant du rossignol lorsqu'on souffle dedans. || Espèce de punaise indienne. || Pito : oiseau, espèce de pie. || *Cast. Vieille* Jeu du bâtonnet. V. *Tala.* || *No dársele un pito* : faire peu de cas, ne pas donner un zeste. || *Cuando pitos flautos, cuando flautos pitos.* (*fam.*) On le dit pour exprimer un événement, un succès tout contraire à ce qu'on attendait.

PITON, *s. m.* Cornichon : petite corne d'un jeune chevreau, etc. || (*fig.*) Tubercule : petite éminence, pointe, etc. || Bouton, bourgeon d'un arbre. || *Pitones, pl. Arag.* Petit cailloux pour jouer à la fossette.

PITONISA, *s. f.* V. *Encantadora, hechicera.*

PITORRA, *s. f.* Bécasse. V. *Chocha.*

PITPIT, *s. m.* Pitpit : petit oiseau de la Guyane.

PITUITA, *s. f.* Pituite, flegme.

PITUITOSO, SA, *adj.* Pituiteux : qui concerne la pituite. || Pituiteux : sujet à la pituite.

PIZMIENTO, TA, *adj.* De couleur de poix.

PIXIDE, *s. f.* Boîte, et surtout celle qui renferme la boussole. || Ciboire.

PIZARRA, *s. f.* Ardoise : espèce de pierre. || *Pizarra de Génova* : lavagne : ardoise de Gênes.

PIZARRAL, *s. m.* Ardoisière : carrière d'ardoises.

PIZARREÑO, ÑA, *adj.* Ardoisé : couleur d'ardoise.

PIZARRERO, *s. m.* Ouvrier en ardoises.

PIZCA, *s. f.* (*fam.*) Brin : très-petit morceau, miette, etc. || Pincée : ce qu'on prend avec deux ou trois doigts. || *No ve ni oye pizca* : il ne voit goutte, il n'écoute mie. || *No hay pizca de carne, de pan* : il n'y a pas un brin de viande, de pain, etc.

PIZCADO, *p. p.* V. *Pizcar.*

PIZCAR, *v. a.* (*fam.*) Pincer V. *Pellizcar.*

PIZCO, *s. m.* (*fam.*) Pincée. V. *Pellizco.*

*PIZIGITON, *s. f.* (*géog.*) Pizzigitone : ville du Milanais.

PIZPERETA, *adj.* On le dit d'une femme vive, spirituelle.

PIZPERINA, *s. f.* Guillerette, gaie, éveillée, en parlant d'une femme.

PIZPIRIGAÑA, *s. f.* Pince-minette : jeu d'enfans.

PIZPITA, *s. f.* V. *Pepita, aguzanieve.*

PIZPITILLO, *s. m.* V. *Aguzanieve.*

PLACA, *s. f.* Ancienne monnaie qui valait un *cuarto.*

PLACABILIDAD, *s. f.* Disposition, facilité à se calmer, à s'apaiser.

PLACABLE, *adj. m. f.* V. *Aplacable.*

PLACACION, *s. f.* V. *Aplacacion.*

PLACAR, *v. a.* (*v.*) V. *Aplacar.*

PLACARTE, *s. m.* (*inus.*) Placard : édit, ordonnance affichée.

PLACATIVO, VA, *adj.* V. *Aplacable.*

PLACEAR, *v. a.* Publier : rendre public.

PLACEL, *s. m.* Banc de sable, de pierre, étendu, mais peu égal.

PLÁCEME, *s. m.* Compliment de félicitation.

PLACEMIENTO, *s. m.* (*v.*) V. *Placer, agrado, gusto.*

PLACENTA, *s. f.* (*anat.*) Placenta : masse molasse qui enveloppe le fœtus.

PLACENTERAMENTE, *adv.* Gaiement : joyeusement.

PLACENTERÍA, *s. f.* (*v.*) V. *Placer.*

PLACENTERO, RA, *adj.* Plaisant, gai, joyeux.

PLACENTIN, NA, *adj.* De Placenza, en Italie.

PLACENTINO, NA, *adj.* De Placencia, en Espagne.

PLACER, *v. imp.* Plaire, agréer.

PLACER, *s. m.* Plaisir, joie, contentement. || (*mar.*) Recif : chaîne de rochers sur l'eau. || *A placer* : à plaisir, avec plaisir ; ou à l'aise, à loisir, sans se gêner ni se presser.

PLACERAMENTE, *adv.* Publiquement.

PLACERO, RA, *adj.* Qui appartient à la place, au marché. On le dit surtout des marchands qui y vendent. || Découvré : toujours dans les places publiques.

PLACETA, *s. f. dim.* de *Plaza.* V. *Plazuela.*

PLACETILLA, *s. f. dim.* de *Placeta.*

PLACETUELA, *s. f. dim.* de *Placeta.*

PLACIBILIDAD, *s. f.* (*v.*) L'action de plaire.

PLACIBLE, *adj. m. f.* (*inus.*) Agréable.

PLACIBLEMENTE, *adv.* (*v.*) V. *Apacibleménte.*

PLACIDÍSIMO, MA, *adj. sup.* de *Plácido.*

PLÁCIDO, DA, *adj.* Tranquille, doux, paisible.

PLACIENTE, *adj. m. f.* (*inus.*) Agréable : qui plaît.

PLACIENTE, *p. a.* (*v.*) V. *Placer.* Qui plaît.

PLACILLA, *s. f. dim.* de *Plaza.*

PLACIMIENTO, *s. m.* (*v.*) V. *Agrado, voluntad, gusto.*

PLACITA, *s. f. dim.* de *Plaza.*

PLAFON, *s. m.* (*arch.*) Plafond.

PLAGA, *s. f.* (*v.*) Plaie V. *Llaga.* || (*fig.*) Plaie, fléau, calamité : châtiment du ciel. || (*fig.*) Malheur, maladie. || (*fig.*) Affliction, chagrin, infortune. || (*fig.*) Multitude de choses fâcheuses, nuisibles. || Plage, contrée, climat. || *Plagas, pl.* Les quatre points cardinaux de l'horizon. || Divisions de l'horizon en parties égales, appelées sur mer rumbs de vent, points du compas.

PLAGADO, *p. p.* V. *Plagar.* || *adj.* (*v.*) V. *Herido, castigado.*

PLAGAR, *v. a* Remplir, couvrir, charger de choses mauvaises et nuisibles. Ce verbe s'emploie plus souvent comme réciproque.

PLAGIARIO, RIA, *adj.* Plagiaire, pilleur : qui pille les ouvrages d'autrui.

PLAGIO, *s. m.* Plagiat, larcin : passage pillé.

PLAGOSO, SA, *adj.* Qui fait des plaies, qui blesse. || Rude, sévère : qui aime à frapper.

PLAN, *s. m.* Plan. V. *Plano.* || Fond de cale d'un vaisseau. || Plan, dessin, extrait d'un ouvrage || Liste, état. || Plan : dessin d'un bâtiment, etc.

PLANA, *s. f.* Truelle : outil de maçon. || Page d'un livre, d'un manuscrit. || Plaine : plate campagne. || Page d'écriture : exemple qu'un enfant doit faire pour sa tâche. || *Plana mayor, ó primera plana :* (*mil.*) état-major d'un régiment, || *Aplana renglon.* On le dit d'une copie faite ligne pour ligne, mot pour mot. || (*fig.*) On le dit d'une chose parfaitement assortie, juste à une autre. || *Corregir, ó emendar la plana :* (*fig.*) remarquer les défauts d'un ouvrage.

PLANADA, *s. f.* Plaine. V. *Llanada.*

PLANADOR, *s. m.* (*orfév.*) L'ouvrier qui aplatit l'argent sur le tas.

PLANCHA, *s. f.* Lame : feuille de métal. || Fer à repasser le linge. || *Planchas de agua :* (*mar.*) planches : madriers attachés sur des tonneaux vides pour porter les ouvriers occupés au radoub, etc. || *Planchas de viento :* (*mar.*) les mêmes madriers suspendus par des cordes.

PLANCHADA, *s. f.* (*mar.*) Parquet pour les canons.

PLANCHADO, *p. p.* V. *Planchar.*

PLANCHAR, *v. a.* Repasser du linge.

PLANCHEADO, *p. p.* V. *Planchear.*

PLANCHEAR, *v. a.* Couvrir de lames de métal : plaquer. || Repasser du linge avec un fer.

PLANCHETA, *s. f.* Planchette : instrument de mathématiques.

PLANCHETE, *s. m* (*v.*) V. *Blanchete.*

PLANCHICA, ILLA, ITA, *s. f. dim.* de *Plancha.*

PLANCHON, *s. m. augm.* de *Plancha.*

PLANCHUELA, *s. f. dim.* de *Plancha.*

PLANCO, *s. m.* V. *Planga.*

* PLANES, *s. m. pl.* (*mar.*) Varangues plates, varangues du fond d'un vaisseau.

PLANETA, *s. m.* Planète. || Espèce de chasuble plus courte par devant que par derrière. || (*boh.*) Chandelle. V. *Candela.*

PLANETARIO, RIA, *adj.* Planétaire : qui appartient aux planètes.

PLANGA, *s. f.* Grand-fou : oiseau aquatique.

PLANICIE, *s. f.* Plaine.

PLANIMETRÍA, *s. f.* Planimétrie : art de mesurer des surfaces planes.

PLANISFERIO, *s. m.* Planisphère : représentation des deux hémisphères sur une surface plane.

PLANO, *s. m.* Plan d'une ville, etc. || Plan : surface plane.

PLANO, NA, *adj.* Plain, plane, plat, uni, sans inégalité. || *Dar de plano :* donner, frapper du plat. || *De plano :* entièrement ; sans rien laisser. || (*prat.*) Sans formalité. || *Caer de plano :* tomber de son long.

PLANOMETRÍA, *s. f.* Planimétrie : art de mesurer les surfaces planes.

PLANOPLANO, *s. m.* (*arith.*) Carré carré : quatrième puissance d'une quantité.

PLANOSOLIDO, *s. m.* (*arith.*) Cinquième puissance d'un nombre.

PLANTA, *s. f.* Plante : le dessous du pied. || Plante : toute sorte de végétaux. || Pépinière, plant, etc., pour transplanter. || L'action de planter. || Plant d'oliviers, etc. V. *Plantio.* || Plan d'un édifice. || Position des pieds dans la danse, l'escrime, etc. || Proposition, etc. qui signifie beaucoup en apparence, et rien dans le fond. || *De planta :* de nouveau, depuis les fondemens. || (*fig.*) Plan, projet. || Plan : espace qu'occupe un édifice dans un tableau. || *Plantas*, *pl.* Fanfaronnades, rodomontades. || *Echar plantas :* faire le rodomont.

PLANTACION, *s. f.* Plantation : l'action de planter.

PLANTADO, *p. p.* V. *Plantar.*

PLANTADOR, RA, *s.* Planteur : celui qui plante. || Plantoir : outil de jardinier. || (*boh.*) Fossoyeur. V. *Sepulturero.*

PLANTAGE, *s. m. Murc.* Plantain. V. *Llanten.*

PLANTAINA, *s. f.* V. *Llanten.*

PLANTAMIENTO, *s.m.* (*v.*) V. *Plantio.*

PLANTANAL, *s.m.* Lieu planté de platanes.

PLÁNTANO, *s. m.* Platane : arbre.

PLANTAR, *v. a.* Planter : mettre une plante en terre. ‖ (*fig.*) Planter : ficher en terre. ‖ (*fig.*) Mettre, placer une chose où elle doit être naturellement. ‖ (*fig.*) Frapper, donner un coup. ‖ (*fig.*) Mettre, placer, enfermer quelqu'un quelque part. ‖ (*fig.*) Exécuter un plan, un projet. ‖ (*fig.*) Planter, établir la foi, etc. ‖ (*fig.*) Planter là, laisser, abandonner. ‖ (*boh.*) Enterrer. ‖ *Plantar carteles en las esquinas* : placarder : afficher des placards. ‖ *Plantar un bofeton* : plaquer un soufflet sur la joue : appliquer un soufflet. ‖ *Plantar un puntapié, un latigazo* : allonger un coup de pied, un coup de fouet.

PLANTARSE, *v. r.* Se planter sur ses pieds : se tenir droit. ‖ Arriver vîte, en moins de temps qu'à l'ordinaire.

PLANTARIA, *s. f.* V. *Esparganio.*

PLANTARIO, *s. m.* Pépinière, plant, couche, etc. pour y transplanter.

PLANTEADO, *p. p.* V. *Plantear.*

PLANTEAR, *v. a.* Tracer, former un plan.

PLANTEAR, *v. n.* (*v.*) V. *Llorar, sollozar, gemir.*

PLANTECICA, *s. f. dim.* de *Planta.*

PLANTEL, *s. m.* Pépinière de jeunes arbres. ‖ Verger : lieu planté d'arbres fruitiers.

PLANTÍA, *s. f.* (*v.*) V. *Plantio.*

PLANTIFICACION, *s.f.* V. *Plantacion.* ‖ Plan, projet. V. *Planta.*

PLANTIFICADO, *p. p.* V. *Plantificar.*

PLANTIFICAR, *v. a.* Exécuter un plan, un projet. V. *Plantar.* ‖ (*bad.*) Donner des soufflets, des coups de pied, etc.

PLANTILLA, *s. f. dim.* de *Planta.* ‖ Petit plan. ‖ Première semelle d'un soulier. ‖ (*fig.*) Semelle qu'on met à un bas usé. ‖ Platine d'arme à feu. ‖ Planche découpée qui indique au tailleur de pierre les angles, etc., qu'il doit former. ‖ Plan réduit, ou portion d'un plan total tracée sur l'échelle. ‖ (*astrol.*) Thème céleste. ‖ *Echar unas plantillas* : ressemeler : mettre de nouvelles semelles.

PLANTILLAR, *v. a.* Ressemeler des bas, des souliers.

PLANTIO, *s. m.* L'action de planter. ‖ Plant : lieu où l'on plante, où l'on élève plusieurs pieds d'arbres.

PLANTÍO, TÍA, *adj.* On le dit d'un terrain planté, ou propre à l'être.

PLANTISTA, *s. m.* Fanfaron, rodomont.

PLANTITA, *s.f.* (*bot.*) Plantule : germe de la semence qui se développe.

PLANTO, *s. m.* Lamentation, gémissement.

PLANTON, *s. m.* Plant : jeune arbre, etc. propre à être transplanté. ‖ Soldat appointé de faction, condamné à faire plusieurs factions de suite. ‖ *Planton desmochado* : (*agr.*) têtard. ‖ *Estar de planton* : (*fam.*) attendre long-temps à la même place, être de planton.

PLANTOSA, *s. f.* (*boh.*) Tasse : verre à boire.

PLANUDO, DA, *adj.* (*mar.*) Plat. On le dit du vaisseau, du navire de bas bord.

PLANURA, *s. f.* (*v.*) V. *Llanura.*

PLAÑIDERA, *s.f.* Pleureuse d'enterremens.

PLAÑIDO, *s. m.* Plainte, pleurs, sanglots, lamentations, gemissemens.

PLAÑIDO, *p. p.* V. *Plañir.*

PLAÑIR, *v. a.* Pleurer, gémir, se lamenter, se plaindre.

PLAQUIN, *s. m.* Sorte de cuirasse.

*PLASENCIA, *s. f.* (*géog.*) Plaisance : ville d'Italie.

PLASENCIANO, NA, *adj.* et *s.* Plaisantin : de Plaisance.

PLASMA, *s.f.* Prase : prime ou matrice d'émeraude.

PLASMADO, *p. p.* V. *Plasmar.*

PLASMADOR, *s. m.* Potier.

PLASMANTE, *p. a.* de *Plasmar.* Celui qui fait quelque chose surtout en terre.

PLASMAR, *v. n.* Figurer, former. On le dit surtout en parlant du potier et de ses ouvrages.

PLASTA, *s. f.* Tout ce qui est mou : pâte, argile, etc.

PLASTE, *s. m.* Plâtre avec de l'eau de colle.

*PLASTEAR, *v. a.* Donner du plâtre fait avec de l'eau de colle.

PLASTECER, *v. a.* Boucher, remplir avec le *plaste.*

PLASTECIDO, *p. p.* V. *Plastecer.*

PLASTECIDO, *s. m.* L'action et l'effet de boucher, remplir avec le *plaste.*

PLÁSTICA, *s. f.* Plastique : art de modeler en plâtre, en terre, etc.

*PLÁSTICO, CA, *adj.* (*phil.*) Plastique : qui a la force de former.

PLATA, *s. f.* Argent : métal. ‖ (*blas.*) Argent : un des deux métaux des armoiries. ‖ *La plata* : argenterie : ornemens et meubles d'argent d'une église. ‖ *Plata pura* : argent de coupelle : argent purifié à la coupelle. ‖ *En plata* : *adv.* (*fig.*) brièvement, sans détour, sans circonlocution. ‖ *Plata quebrada.* On le dit des objets cassés ou défigurés qui conservent leur valeur intrinsèque. ‖ *Plata seca* : (*fig.*) argent qui ne s'amalgame pas avec le mercure. ‖ *Como una plata* : très-net, très-propre, très-beau.

PLATAFORMA, *s. f.* (*fort.*) Plate-forme : ouvrage de terre où l'on met du canon en batterie.

PLATANAL, *s. m.* Platane. V. *Plátano.*

*PLATANAR, *s. m.* V. *Platanal.*

PLÁTANO, *s. m.* Plane, platane : arbre. ‖ Arbre des Indes assez ressemblant au palmier.

PLATAZO, *s. m. augm.* de *Plato.*

PLATEA, *s. f.* Parterre de théâtre.

PLATEADO, *p. p.* V. *Platear.* ‖ *adj.* De couleur d'argent. ‖ *Las ondas plateadas :* (*poés.*) les flots argentés.

PLATEADOR, *s. m.* Argenteur.

PLATEADURA, *s. f.* Argenture : art d'appliquer des feuilles d'argent sur quelque corps. ‖ Argenture : feuilles d'argent appliquées sur quelque corps.

*PLATEADURA, *s. f.* Argenture : argent très-mince appliqué sur un ouvrage.

PLATEAR, *v. a.* Argenter.

PLATEL, *s. m.* (*v.*) *dim.* de *Plato.*

PLATERESCO, CA, *adj.* On le dit des ornemens de fantaisie employés dans un ouvrage d'architecture.

PLATERÍA, *s. f.* Rue, quartier des orfévres. ‖ Orfèvrerie : l'art d'argenter.

PLATERO, *s. m.* Orfèvre. ‖ *Platero de oro :* orfèvre qui ne travaille qu'en or ou en pierres précieuses : lapidaire.

PLÁTICA, *s. f.* Conversation, entretien. ‖ Sermon, conférence, exhortation. ‖ Pratique. V. *Práctica.* ‖ *De plática en plática.* (*v.*) V. *De palabra en palabra.* ‖ *Echar la plática á otra parte :* changer de discours.

PLATICABLE, *adj. m. f.* Praticable.

PLATICADO, *p. p.* V. *Platicar.*

*PLATICANTE, *s. m.* V. *Practicante.*

PLATICAR, *v. a.* Raisonner, discourir, converser, s'entretenir. ‖ Pratiquer.

PLÁTICO, CA, *adj.* Expert, expérimenté. ‖ (*astrol.*) On le dit de l'aspect de deux planètes qui ne sont pas dans l'éloignement convenable.

PLATIFICADO, *p. p.* V. *Platificar.*

PLATIFICAR, *v. a.* Convertir en argent.

PLATIJA, *s. f.* Limande, plie ou plye : poisson de mer.

PLATILLA, *s. f.* Espèce de toile fine. V. *Bocadillo.*

PLATILLO, *s. m. dim.* de *Plato.* Petit plat, assiette. ‖ Plat extraordinaire qu'on donne aux moines les jours de fête. ‖ (*fig.*) Médisance. ‖ *Hacer platillo :* (*fig.*) médire de quelqu'un. ‖ *Platillos de cobre :* cymbales : instrumens d'airain. ‖ *Platillos ligeros :* hors-d'œuvre, petits plats avec le potage.

PLATINA, *s. f.* Platine, or blanc : sorte de métal.

PLATINO, *s. m.* Platine, métal blanc, or blanc.

PLATO, *s. m.* Plat : sorte de vaisselle creuse. ‖ Plat : mets qu'on sert dessus. ‖ Ordinaire : nourriture journalière. ‖ *Pour el plato :* (*fig.*) donner sujet, occasion. ‖ *Plato á plato :* platatim : plat à plat. ‖ *Plato lleno de comida :* platée : plat trop plein. ‖ *Hacer el plato :* (*fig.*) nourrir quelqu'un. ‖ *Mucha bulla y nada entre dos platos :* faire une grande levée de boucliers, grande entreprise sans raison, sans effet : faire beaucoup de bruit et peu de besogne.

PLATÓNICAMENTE, *adv.* Honnêtement, décemment, chastement. On le dit surtout de l'amour platonique.

PLATÓNICO, CA, *adj.* Platonique : qui appartient à l'école, à la philosophie, au système de Platon.

*PLATÓNICO, *s. m.* Platonicien : qui suit la philosophie de Platon.

*PLATONISMO, *s. m.* Platonisme : système de Platon.

PLATUCHA, *s. f. Gal.* Plie. V. *Platija.*

PLATUJA, *s. f.* V. *Acedia* (poisson).

PLAUSIBILIDAD, *s. f.* Plausibilité : qualité de ce qui est plausible.

PLAUSIBLE, *adj. m. f.* Plausible, spécieux, digne d'applaudissement.

PLAUSIBLEMENTE, *adv.* Plausiblement : d'une manière plausible.

PLAUSO, *s. m.* (*inus.*) Battement de mains en signe d'applaudissement.

PLAUSTRO, *s. m.* (*poét.*) V. *Carro.*

PLAYA, *s. f.* Plage : rivage de la mer plat et découvert.

PLAYADO, DA, *adj.* On le dit d'une rivière qui a des plages.

PLAYAZO, *s. m. augm.* de *Playa.*

PLAYERO, *s. m.* Celui qui apporte la marée du rivage au marché : chasse-marée.

PLAYON, *s. m. augm.* de *Playa.*

PLAYUELA, *s. f. dim.* de *Playa.*

PLAZA, *s. f.* Place : marché public. ‖ Place : ville de guerre, forteresse. ‖ Place : lieu, espace qu'occupe un corps. ‖ Place : poste, emploi. ‖ Engagement, enrôlement d'un soldat. ‖ Réputation, renommée. ‖ Change : local où s'assemblent les banquiers. ‖ *Plaza de mercado :* apport : marché. ‖ *Sentar plaza :* s'engager, s'enrôler. ‖ *Pasar plaza de valiente :* avoir la réputation de brave. ‖ *Revendedora de plaza :* marchande de place. ‖ *Plaza alta :* cavalier : ouvrage de fortification. ‖ *Plaja baja :* (*fort.*) batterie placée derrière l'orillon d'un bastion. ‖ *Plaza de armas :* place d'armes : lieu destiné pour ranger les troupes en bataille. ‖ Place d'armes : ville où est le principal dépôt des vivres, etc. ‖ Chambre d'un vaisseau où sont les armes : sainte-barbe. ‖ *Plaza fuerte :* place forte, forteresse, etc. ‖ *Plaza muerta :* (*milit.*) place de soldat vacante dans une compagnie, et dont le capitaine tire la solde. ‖ *Plaza viva :* place d'un soldat qui, quoique absent, reçoit la solde. ‖ *Caballero en plaza :* gentilhomme qui combat les taureaux à cheval. ‖ *Hombre de plaza :* homme en place ;

revêtu d'un emploi honorifique. ‖ *¡ Plaza ! plaza !* place, place ! faites place ! ‖ *Sacar á plaza* : (*fig.*) publier, divulguer. ‖ *Hacer plaza* : vendre en détail publiquement.

PLAZO, *s. m.* Terme : délai donné pour répondre, etc. ‖ Lice pour les combats en champ clos.

PLAZUELA, *s. f. dim.* de *Plaza*. Petite place. ‖ *Plazuela de álamos, tilos, etc.* : salle d'ormes, de tilleuls, etc.

PLE, *s. m.* Jeu de la balle au mur.

PLEAMAR, *s. f.* (*mar.*) La pleine mer.

PLEBANO, *s. m.* V. *Cura, párroco*.

PLEBE, *s. f.* Populace : menu peuple. ‖ *De la plebe* : de la plèbe, de la populace.

PLEBEO, EA, *adj.* (*v.*) V. *Plebeyo*.

PLEBEYO, YA, *adj.* Plébéien : du peuple. ‖ Roturier.

PLEBEZUELA, *s. f. dim.* de *Plebe*. Lie du peuple : gens du commun.

PLEBISCITO, *s. m.* Plébiscite : décret du peuple romain.

PLECA, *s. f.* (*impr.*) Filet : espèce de lame en fonte, qui sert à faire la division des chapitres, etc.

PLECTRILLO, *s. m. dim.* de *Plectro*.

PLECTRO, *s. m.* Archet d'instrument à cordes. ‖ (*fig.*) La poésie.

PLEGABLE, *adj. m. f.* Pliable : pliant, flexible.

PLEGADAMENTE, *adv.* Confusément, pêle-mêle, d'une manière embrouillée.

PLEGADERA, *s. f.* Plioir : instrument pour plier et couper le papier.

PLEGADIZO, ZA, *adj.* Qu'on peut plier.

PLEGADO, *s. m.* Plissure, pliage : l'action de plier, et l'effet de cette action.

PLEGADO, *p. p.* V. *Plegar*.

PLEGADOR, RA, *s.* Plieur : celui qui plie. ‖ Instrument pour plier. ‖ Quêteur de communauté, de confrérie. ‖ Ensuble, ou rouleau du métier à étoffes de scie.

PLEGADURA, *s. f.* Pliage : l'action de plier, et l'effet de cette action.

PLEGAR, *v. a.* Plier : mettre en un ou plusieurs doubles. ‖ Rouler l'étoffe autour de l'ensuble ou rouleau. ‖ *Plegar un caballo* : ramener, faire baisser le nez, en termes de manége.

PLEGAR, *v. imp.* Plaire. ‖ *¡ Plegue ó plega á Dios !* plût à Dieu !

PLEGARIA, *s. f.* Prière, supplication. ‖ Coup de cloche au moment de l'élévation, à la grand'messe. ‖ *Tol.* Domestique de prébendier, de chanoine.

PLEGARSE, *v. r.* Se plisser : faire des plis. ‖ (*fig.*) Se plier, plier, se rendre, se soumettre.

PLEITA, *s. f.* Natte : tresse de jonc pour les nattes. ‖ *Tejer pleita* : natter : tresser en nattes.

PLEITEADO, *p. p.* V. *Pleitear*.

PLEITEADOR, RA, *s.* Plaideur. ‖ Chicaneur.

PLEITEAMIENTO, *s. m.* (*v.*) Procès. V. *Pleito*.

PLEITEANTE, *p. a.* V. *Pleitear*. Litigant, plaidant.

PLEITEAR, *v. a.* Plaider, contester en justice. ‖ (*v.*) V. *Pactar, concertar, ajustar*.

PLEITEOSO, SA, *adj.* (*v.*) V. *Pleitista*.

PLEITES, *adj. m. f.* (*v.*) V. *Pleiteador*. ‖ (*v.*) V. *Conciliador, mediador*.

PLEITESÍA, *s. f.* (*v.*) Pacte, accord, promesse de faire.

PLEITILLA, *s. f. dim.* de *Pleita*.

PLEITISTA, *adj.* Qui appartient aux procès : litigieux. ‖ Celui qui aime les procès : chicaneur, processif. Il est aussi substantif dans ce sens.

PLEITO, *s. m.* Procès : contestation en justice. ‖ Querelle qui se décide par les armes. ‖ Dispute, débat, contestation. ‖ Procès, procédure, pièces d'un procès. ‖ (*v.*) V. *Pleitesía*. ‖ *Pleito civil* : procès civil. ‖ *Pleito criminal* : procès criminel. ‖ *Pleito de acreedores* : cession de biens. ‖ *Pleito homenage* : hommage du vassal envers le suzerain. ‖ *Pleito de justicia* : cause criminelle. ‖ *Poner pleito* : plaider : faire un procès. ‖ *Á pleito* : *adv.* (*v.*) V. *Con condicion*. ‖ *Poner á pleito* : s'opposer vivement et sans motif. ‖ *Tener mal pleito* : avoir une mauvaise cause, être mal fondé dans ses prétentions. ‖ *Ver el pleito* : plaider une cause en justice. ‖ *Ver el pleito mal parado* : connaître le danger, le risque que l'on court. ‖ *Es pleito perdido* : cette cause n'est pas plaidable. ‖ *Disposicion de un pleito para su vista* : instruction d'un procès. ‖ *Mas vale mal ajuste que buen pleito* : un mauvais accommodement vaut mieux qu'un bon procès.

PLENAMAR, *s. f.* V. *Pleamar*.

PLENAMENTE, *adv.* Pleinement, entièrement.

PLENARIA, *s. f.* Plénière : indulgence entière et parfaite.

PLENARIAMENTE, *adv.* À jour et à plein : pleinement.

PLENARIO, RIA, *adj.* Plein, entier, absolu.

PLENERAMENTE, *adv.* (*v.*) V. *Plenamente*.

PLENERO, RA, *adj.* (*v.*) V. *Llenero*.

PLENILUNIO, *s. m.* Pleine lune.

PLENIPOTENCIA, *s. f.* Plein pouvoir.

PLENIPOTENCIARIO, *s. m.* Plénipotentiaire : ambassadeur qui a plein pouvoir.

PLENÍSIMAMENTE, *adv. sup.* de *Plenamente*.

PLENÍSIMO, MA, *adj. sup.* de *Pleno*.

PLENITUD, *s. f.* Plénitude : abondance excessive d'humeurs. ‖ Complément : ce qui rend plein, entier, absolu. ‖ (*fig.*) Plénitude : abondance de grâce, de pouvoir, etc.

PLENO, NA, *adj.* Plein. V. *Lleno*. ‖ *En*

parlamento pleno : en plein parlement. ‖ *Plena libertad* : pleine liberté.

* PLEO, EA, *adj.* Plein. V. *Lleno.*

PLEONASMO, *s. m.* Pléonasme : abondance de paroles signifiant la même chose.

* PLEONASTO, *s. m.* Ceylanite, pléonaste : pierre de Ceylan.

PLÉTORA, *s. f.* (*méd.*) Pléthore : réplétion d'humeur et de sang.

PLETORIA, *s. f.* (*v.*) V. *Plétora.*

PLETÓRICO, CA, *adj.* (*méd.*) Pléthorique : abondant en humeurs.

PLEURA, *s. f.* (*anat.*) Pleure, plèvre : membrane qui garnit intérieurement les côtes, etc.

PLEURESÍA, *s. f.* Pleurésie : inflammation de la plèvre.

PLEURÍTICO, CA, *adj.* Qui concerne la plèvre.

PLEUROPNEUMONÍA, *s. f.* Pleuropneumonie : pleurésie dans laquelle la plèvre et le poumon sont enflammés.

* PLEXO, *s. m.* (*anat.*) Plexus : filet de nerfs entrelacés.

PLÉYADA, *s. f.* V. *Pléyades.*

PLÉYADE, *s. f.* V. *Pléyades.*

PLÉYADES, *s. f. pl.* Pléiades : six, et autrefois sept étoiles du signe du taureau.

PLICA, *s. f.* Plique : maladie des cheveux dont il sort du sang. ‖ Testament, jugement, etc., cacheté, qui ne doit être connu qu'à une époque déterminée.

PLIEGO, *s. m.* (*inus.*) Pli. V. *Dobladura, pliegue.* ‖ Feuille entière de papier. ‖ (*fig.*) Mémoire contenant les conditions auxquelles un homme offre de prendre une ferme. ‖ (*fig.*) Lettre ou paquet sous une enveloppe, dépêche. ‖ *Pliego de prensa* : (*impr.*) tierce : dernière épreuve.

* PLIEGUE, *s. m.* Pli, repli, pince.

* PLIMUT, *s. m.* (*géog.*) Plimouth : ville d'Angleterre.

PLINTO, *s. m.* (*arch.*) Plinthe, abaque, socle, tailloir.

PLOMADA, *s. f.* Morceau de mine de plomb taillée en crayon. ‖ Plomb : morceau de plomb, etc., mis au bout d'une corde pour prendre les aplombs. ‖ Plomb : sonde de pêcheur. ‖ Fouet à plusieurs branches garnies de plomb au bout. ‖ Plomb dont on garnit les filets qui servent à la pêche. ‖ (*v.*) V. *Bala.* ‖ (*boh.*) Muraille. V. *Pared.*

PLOMADO, *p. p.* V. *Plomar.*

PLOMAR, *v. a.* Plomber : marquer d'un sceau de plomb. ‖ Plomber : garnir de plomb.

PLOMAZON, *s. m.* Coussin ou coussinet de doreur.

* PLOMBAGINA, *s. f.* Plombagine : mine de plomb.

PLOMERO, *s. m.* Plombier : celui qui travaille en plomb.

PLOMIZO, ZA, *adj.* Qui tient du plomb : qui en a les qualités, la couleur : plombé.

PLOMO, *s. m.* Plomb : métal. ‖ Plomb : poids, morceau de plomb. ‖ Plomb : balle de mousquet, de fusil. ‖ À-plomb : ligne perpendiculaire au plan de l'horizon. ‖ Plomb : morceau de plomb pour les filets à pêcher. ‖ Plomb : balle de fusil. ‖ *Andar, ó ir con pies de plomo* : procéder avec lenteur, réflexion. ‖ *A plomo* : à plomb : perpendiculairement, ou tout d'un coup, subitement, tout à la fois. ‖ *Arrendador del plomo* : (*fig. fam.*) homme lourd, pesant, ennuyeux. ‖ *Estar á plomo* : être à plomb. ‖ *Azúcar de plomo* : sucre, sel de saturne. ‖ *Plomo corto* : plomb mélangé avec de l'arsenic. ‖ *Plomo plata* : mine de plomb qui a de l'argent. ‖ *Plomo pobre* : mine de plomb sans mélange d'argent.

PLOMOSO, SA, *adj.* V. *Plomizo.*

PLUMA, *s. f.* Plume d'oiseau. ‖ Plume à écrire. ‖ (*fig.*) Plume : tout ce qui tient lieu de plume pour écrire. ‖ (*fig.*) Plume, auteur, écrivain. ‖ (*fig.*) Biens, richesses. ‖ (*fam.*) Pet. ‖ Sorte de manœuvre dont on se sert lorsque le vaisseau touche sur la quille. ‖ (*boh.*) Rame de galère. V. *Remo.* ‖ (*fig.*) Plume, pinceau : manière d'écrire. ‖ *Pluma de sombrero* : plumet : plumes autour du chapeau. ‖ *Echar buena pluma* : (*fig.*) devenir riche : sortir de la misère. ‖ *Golpe de pluma* : trait : coup de plume. ‖ *Pluma en sangre* : (*véter.*) plume dont le canon contient une sorte de sérosité rougeâtre. ‖ *Pluma sucia* : plume arrachée d'un oiseau vivant. ‖ *Buena pluma* : (*fig.*) bonne plume : grand écrivain. ‖ *Gente de pluma* : gens de plume, et surtout notaires.

PLUMADA, *s. f.* Trait ou coup de plume. ‖ Plumes que les faucons ont mangées, qu'ils ont encore dans le jabot. ‖ Cure de plume qu'on leur donne. ‖ *Plumada de tinta* : plumée : plume pleine d'encre.

* PLUMADO, DA, *adj.* Plumeux : qui a des plumes : emplumé, empenné.

PLUMAGE, *s. m.* Plumage : plumes qui couvrent un oiseau. ‖ Plumet de chapeau. ‖ Panache de casque. ‖ Espèce des oiseaux de fauconnerie, ou couleur des plumes qui est à les distinguer.

PLUMAGEAR, *v. a.* (*inus.*) Mouvoir : agiter de côté et d'autre.

PLUMAGERÍA, *s. f.* Amas de plumes.

PLUMAGERO, *s. m.* Plumassier : celui qui fait et vend des plumes, etc.

PLUMARIO, *s. m.* (*v.*) Homme de plume. V. *Plumista.*

* PLUMAYE, *s. m.* (*v.*) Plumage, etc. V. *Plumage.*

PLUMAZO, *s. f.* Matelas, oreiller de plume.

PLUMAZON, *s. m.* V. *Plumage*

PLÚMBEO, BEA, *adj.* De plomb, ou qui en a les qualités.

* PLUMEADA, *s. f.* Hachure : trait de crayon pour ombrer un dessin.

PLUMEADO, *p. p.* V. *Plumear.*

PLUMEAR, *v. a.* (*peint.*) Dessiner des plumes.

PLÚMEO, MEA, *adj.* (*inus.*) Emplumé. V. *Plumado.*

PLUMERÍA, *s. f.* Amas de plumes. V. *Plumageria.*

PLUMERO, *s. m.* Plumail, plumart, plumasseau : balai de plumes. ‖ Étui, boîte pour les plumes à écrire.

PLUMICA, ILLA, ITA, *s. f. dim.* de *Pluma.*

PLUMÍFERO, RA, *adj.* (*poés.*) Qui a des plumes : emplumé.

PLUMION, *s. m.* V. *Plumon.*

PLUMISTA, *s. m.* Homme de plume, et surtout notaire, greffier, etc.

PLUMON, *s. m.* Duvet : menue plume des oiseaux. ‖ Lit de plume.

PLUMOSO, SA, *adj.* Plumeux : couvert, garni de plumes.

PLURAL, *adj.* (*gram.*) Pluriel. On le dit en termes de grammaire de plusieurs choses ou personnes.

PLURALIDAD, *s. f.* Pluralité, multiplicité. ‖ Plus grande quantité, plus grand nombre. ‖ *A pluralidad de votos* : à la pluralité des voix.

*PLUSPETICION, *s. f.* (*prat.*) Plus-pétition : demande forte.

*PLUSPRES, *s. f. pl.* V. *Linea de pluspres*, au mot *Línea.*

PLUTEO, *s. m.* Rayon de bibliothèque.

PLUTON, *s. m.* (*poét.*) Pluton : dieu des Enfers. ‖ (*id.*) Enfer.

PLUVIA, *adj.* V. *Pluvial.*

PLUVIA, *s. f.* (*v.*) Pluie. V. *Pluvial.*

PLUVIAL, *s. m.* Pluvier : oiseau.

PLUVIAL, *adj. m. f.* Pluvial : qui appartient à la pluie. ‖ *Capa pluvial* : pluvial : sorte de chasuble pour la pluie. ‖ *Aguas pluviales* : eaux pluviales, eaux de pluie.

*PLUVIOSO, *s. m.* Pluviôse : cinquième mois de l'année républicaine des Français.

PLUVIOSO, SA, *adj.* Pluvieux.

*PNEUMÁTICO, CA, *adj.* Pneumatique : qui a rapport à l'air, au vent, qui est mis en mouvement par leur action. ‖ *Máquina pneumática* : machine pneumatique. ‖ *Instrumentos pneumáticos* : instrumens de musique, à vent.

*PNEUMATOCELA, *s. m.* (*chir.*) Pneumatocèle : fausse hernie du scrotum.

*PNEUMATOGRAFÍA, *s. f.* Pneumatographie : partie de l'anatomie qui a pour objet la description du poumon.

*PNEUMOTOMÍA, *s. f.* Pneumotomie : dissection anatomique du poumon.

PO, *interj.* V. *Pu.*

POAS, *s. f. pl.* (*mar.*) Cobes : ancettes de bouline : bouts de cordes attachés à la relingue de la voile.

POBEDA, *s. f.* Lieu planté de peupliers.

POBLACHO, *s. m.* Populace : lie du peuple.

POBLACHON, *s. m. augm.* de *Poblacho.*

POBLACION, *s. f.* L'action de peupler. ‖ Peuplade, habitation. ‖ Population : nombre des habitans d'une ville, d'un empire, pays ou royaume.

POBLADÍSIMO, MA, *adj. sup.* de *Poblado.*

POBLADO, *p. p.* V. *Poblar.* ‖ *Poblado de yerba* : herbu, couvert d'herbes.

POBLADO, *s. m.* Habitation, ville, village, etc.

POBLADOR, RA, *s.* Fondateur d'une colonie.

POBLAMIENTO, *s. m* (*v.*) V. *Poblacion.*

POBLANZA, *s. f.* (*v.*) V. *Poblacion.*

POBLAR (*de*), *v. a.* Peupler, coloniser : établir quelque part une multitude d'habitans. ‖ Remplir, occuper. ‖ Peupler : remplir d'habitans par voie de génération. ‖ Pousser, en parlant des arbres au printemps. ‖ *Poblar la memoria* : meubler la tête.

POBLAZO, *s. m.* Ville : habitation très-peuplée.

POBLAZON, *s. m.* V. *Poblacion.*

POBLEZUELO, *s. m. dim.* de *Pueblo.*

POBO, *s. m.* Peuplier blanc : arbre.

POBRA, *s. f.* (*fam. inus.*) Pauvresse : femme qui demande l'aumône de porte en porte.

POBRADO, *p. p.* V. *Pobrar.*

POBRAR, *v. a.* V. *Poblar.*

POBRE, *adj.* et *s. m. f.* Pauvre : qui n'a pas de bien. ‖ Pauvre, mendiant. ‖ Pauvre : à quoi il manque quelque chose. On le dit des langues, etc. ‖ Pauvre : chétif, mauvais dans son genre. ‖ Pauvre, malheureux, triste, affligé. ‖ Qui manque d'industrie, d'esprit, de cœur : pauvre homme. ‖ *Pobre de espiritu* : pauvre d'esprit : détaché de ce monde. ‖ *Pobre vergonzante* : pauvre honteux. ‖ *Pobre voluntario* : pauvre volontaire. ‖ *Pobre y soberbio* : pauvre orgueilleux. ‖ *Pobre infeliz* : misérable, pauvre diable. ‖ *Pobre comida ó trato* : maigre chère, mauvaise chère. ‖ *Los pobres* : les pauvres gens.

POBRECICO, CA, ILLO, LLA, ITO, TA, *adj. dim.* de *Pobre.*

POBREDAD, *s. f.* (*v.*) Pauvreté.

*POBREDURA, *s. f.* (*fam.*) V. *Pobreria.*

POBREMENTE, *adv.* Pauvrement.

POBRERÍA, *s. f.* Multitude, amas de pauvres, gueusaille.

POBRERO, *s. m.* Religieux, etc., chargé de distribuer les aumônes aux pauvres : aumônier.

POBRETA, *s. f.* (*fig. fam.*) Gueuse : fille ou femme de joie.

POBRETE, *s. m.* Pauvret : malheureux, infortuné. ‖ Homme de bon naturel, mais qui n'est bon à rien : pauvre sujet. ‖ *Pobrete*

pero alegrete. (*fam.*) On le dit d'un homme qui oublie sa misère dans une fête, un divertissement.

POBRETERÍA, *s. f.* Troupe de pauvres. || Avarice : épargne sordide.

POBRETILLO, LLA, *adj. dim.* de *Pobrete.*

POBRETO, *s. m.* V. *Pobrete.*

POBRETON, NA, *s. augm.* de *Pobrete.* ||Celui qui n'a pas de quoi soutenir son état.|| Celui qui mendie sans un besoin réel.

POBREZA, *s. f.* Pauvreté, indigence. || Manque, disette, défaut. || Pauvreté volontaire : renoncement aux biens de ce monde.|| Amas de hardes, de meubles de peu de valeur. || (*fig.*) Manque de courage. || *Pobreza no es vileza :* pauvreté n'est pas vice.

POBREZUELO, *s. m. dim.* de *Pobre.*

POBRISIMAMENTE, *adv. sup.* de *Pobremente.*

POBRÍSIMO, MA, *adj. sup.* de *Pobre.*

POBRISMO, *s. m.* (*inus.*) Corps entier des pauvres.

POCERO, *s. m.* Faiseur de puits.

POCHO, CHA, *s.* (*n. p.*) V. *Alfonso.*

POCHO, CHA, *adj.* Décoloré, qui n'a pas de couleurs.

POCICO, ILLO, ITO, *s. m. dim.* de *Pozo.*

POCILGA, *s. f.* Étable à cochons.||(*fig.*) Lieu sale, malpropre.

POCILLO, *s. m. And.* Tasse à chocolat.

PÓCIMA, *s. f.* Potion médicinale : médecine, apozème, etc. || (*fig.*) Breuvage désagréable.

POCION, *s. f.* V. *Bebida, pócima.*

POCO, CA, *adj.* Court, limité, en petite quantité. || *Bien poco :* assez peu. || *Un poco:* tant soit peu. || *Poco hace :* naguère : il n'y a pas long-temps. || *Poco á poco hila la vieja el copo :* petit à petit l'oiseau fait son nid. || *Quien poco tiene poco teme :* peu de bien, peu de soin. || *Poco, adv.* peu. || *Poco á poco :* peu à peu ; et employé comme interjection : tout doux, là là, modérez-vous ! || *Dársele poco :* faire peu de cas, compter pour rien. || *Hombre para poco :* lâche : poltron, pusillanime. || *Poco mas, ó ménos :* (*inus.*) V. *Ménos.* || *Por poco, ó en poco :* pour peu, il s'en est peu fallu, etc. || *Que poco :* rien moins, nullement : point du tout. || *Tener en poco :* faire peu de cas.

PÓCULO, *s. m.* Boisson. V. *Bebida.*

PODA, *s. f.* Taille de la vigne, etc.

PODADERA, *s. f.* Serpette : instrument pour tailler la vigne, etc.

PODADO, *p. p.* V. *Podar.*

PODADOR, RA, *s.* Celui qui taille la vigne, les arbres.

PODADURA, *s. f.* (*v.*) V. *Poda.*

PODAGRA, *s. f.* Goutte aux pieds.

PODAR, *v. a.* Tailler la vigne, émonder un arbre. || Receper : tailler jusqu'au pied.

PODATARIO, *s. m.* Procureur : celui qui a pouvoir d'agir pour autrui.

PODAZON, *s. f.* Saison de tailler les vignes. || (*v.*) V. *Poda.*

PODENCO, *s. m.* Chien pour la chasse aux lapins. || *Vuelta de podenco :* (*fig.*) bastonnade bien appliquée.

PODENQUILLO, *s. m. dim.* de *Podenco.*

PODER, *s. m.* Pouvoir, puissance. || Forces d'un souverain : troupes qu'il peut mettre sur pied. || Pouvoir : procuration pour agir au nom d'un autre. || Pouvoir : possession actuelle.|| *¡ Poder de Dios !* Interjection de surprise, d'admiration. || *Á poder :* à force de. || *De poder á poder.* On le dit d'une dispute, d'une bataille où les deux partis ont usé de tous leurs moyens, déployé toutes leurs forces. || *Hacer un poder :* (*fam.*) faire un effort. || *De poder absoluto :* haut la main, avec autorité. || *Tener en su poder :* avoir par devers soi, avoir en sa possession.

PODER, *v. a.* Pouvoir : avoir la puissance, la faculté de. || Pouvoir, avoir l'autorité, le crédit de. || Pouvoir : avoir assez de force, d'activité pour. || Pouvoir : avoir la facilité, le temps, etc.||(*géom.*) Valoir ou produire. || *No poder mas :* ne pouvoir se dispenser de. || N'avoir pas le temps, le moyen de finir une chose commencée. || *No poder ménos :* ne pouvoir moins faire : être forcé de. || *No poder ver á uno :* ne pouvoir souffrir quelqu'un, le détester. || *Hasta no poder mas* ou *á mas no poder :* à n'en pouvoir plus.

PODER, *v. imp.* Pouvoir, se pouvoir : pouvoir arriver, être possible.

PODERHABIENTE, *s. m.* Fondé de pouvoirs : celui qui a le pouvoir d'agir pour un autre. V. *Podatario.*

PODERÍO, *s. m.* Pouvoir, puissance, autorité. || Biens, richesses.

PODEROSAMENTE, *adv.* Puissamment, avec force, puissance.

PODEROSÍSIMAMENTE, *adv. sup.* de *Poderosamente.*

PODEROSÍSIMO, MA, *adj. sup.* de *Poderoso.*

PODEROSO, SA, *adj.* Puissant : qui a pouvoir. || Puissant, riche. || Puissant, grand, excellent, maguifique en son genre. || Puissant : actif, efficace, en parlant d'un remède, etc. || (*v.*) Qui a dans son pouvoir.

PODIENTE, *p. a.* (*v.*) V. *Poder.*

PODIO, *s. m.* (*arch.*) Sorte de piédestal.

PODO, *s. m.* (*v.*) V. *Poda.*

PODON, *s. m.* Serpe : instrument tranchant et recourbé.

PODRE, *s. m.* Pus : sang ou matière corrompue d'une plaie, etc.

PODRECERSE, *v. r.* Se pourrir.

PODRECIDO, *p. p.* V. *Podrecer.*

PODRECIMIENTO, *s. m.* Putréfaction, corruption.

PODREDUMBRE, *s. f.* Pourriture. (*fig.*) Chagrin, peine intérieure.

PODREDURA, *s. f.* (*v.*) V. *Podredumbre.*

* **PODRESCER**, *v. a.* (*v.*) V. *Pudrir.*

* **PODRESCIMIENTO**, *s. m.* V. *Podrecimiento.*

PODRICION, *s. f.* (*v.*) V. *Pudricion.*

PODRIDERO, *s. m.* V. *Pudridero.*

PODRIDO, *p. p.* V. *Podrir.* ‖ *Moza podrida:* fille, femme gâtée, corrompue dans sa santé. ‖ *Podrido de cabeza.* (*v.*) V. *Loco, necio.*

PODRIMIENTO, *s. m.* V. *Pudrimiento.*

PODRIR, *v. a.* V. *Pudrir.*

POEMA, *s. m.* Poëme : sorte d'ouvrage en vers, et surtout poëme épique.

POESÍA, *s. f.* Poésie : art des vers. ‖ Ouvrage en vers : poëme, poésie.

POETA, *s. m.* Poëte : celui qui fait des vers. ‖ *Poeta zarrapastron :* poete crotté. ‖ *Poeta de chicha y nabo :* poete de bibus.

POETAR, *v. n.* (*v.*) V. *Poetizar.*

POETASTRO, *s. m.* (*fam.*) Mauvais poëte : rimailleur.

POÉTICA, *s. f.* V. *Poesía.* ‖ Poétique : traité de l'art de la poésie.

POÉTICAMENTE, *adv.* Poétiquement.

POÉTICO, CA, *adj.* Poétique : qui concerne la poésie.

POETILLA, *s. m. dim.* de *Poeta.*

POETISA, *s. f.* Poëte, poëtesse : femme qui fait des vers.

POETIZAR, *v. n.* Faire des vers, versifier.

POETON, *s. m.* (*bad.*) *augm.* de *Poeta.* Grand poëte, surtout par ironie.

POETRÍA, *s. f.* (*v.*) V. *Poesía.*

POINOS, *s. m. pl.* Chantier : pièces de bois sur quoi on pose des muids de vin, etc.

* **POITÚ**, *s. m.* (*géog.*) Poitou : contrée de la France.

POLACA, *s. f.* Oreille de soulier qu'on renverse sur la boucle.

POLACO, CA, *adj.* et *s.* Polonais : de Pologne.

POLACRE, *s. m.* Polacre ou polaque : sorte de bâtiment à rames et à voiles.

POLAINA, *s. f.* Guêtre : chaussure qui couvre la jambe et le dessus du soulier. ‖ *Alcalde de polaina :* juge botté : qui n'est pas gradué.

POLAR, *adj. m. f.* Polaire : qui appartient aux pôles du monde.

POLEA, *s. f.* Poulie. V. *Garrucha.* ‖ (*mar.*) Mouffle de vaisseau.

POLEADAS, *s. f. pl.* Sorte de bouillie. V. *Gachas.*

POLEAME, *s. m.* L'ensemble des poulies.

POLÉMICA, *s. f.* Art de l'attaque et de la défense des places. ‖ Théologie dogmatique, polémique.

POLÉMICO, CA, *adj.* Polémique. On le dit des disputes par écrit, soit en matière de religion, soit en matière de littérature.

POLEMONIO, *s. m.* Sorte de plante.

* **POLEMOSCOPIO**, *s. m.* Polémoscope : lunette à longue vue destinée au service de la guerre.

POLENTA, *s. f.* Espèce de bouillie épaisse.

POLEO, *s. m.* Pouliot : plante. ‖ Ostentation : air vain, démarche affectée, etc. ‖ (*fam.*) Vent froid. ‖ (*boh.*) V. *Polinche.*

POLEVÍ, *s. m.* Talon couvert de soulier de femme.

PÓLEX, *s. m.* V. *Pólice.*

POLIÁNTEA, *s. f.* Polyanthéa : recueil alphabétique de lieux communs, etc.

POLIARQUÍA, *s. f.* Polyarchie : gouvernement de plusieurs.

POLIÁRQUICO, CA, *adj.* Qui appartient à la polyarchie.

* **POLICÁRPO**, *s. m.* (*n. p.*) Polycarpe.

PÓLICE, *s. m.* Pouce. V. *Pulgar.*

POLICHE, *s. m.* (*boh.*) Académie de jeu.

POLICÍA, *s. f.* Police : ordre établi dans une ville, etc. ‖ Politesse, civilité. ‖ Propreté dans les habits, parure, etc.

* **POLICIPIDA**, *s. f.* Pouce-de-pied : sorte de coquille.

POLICITACION, *s. f.* Offre : promesse faite à Dieu ou à l'état. ‖ (*prat.*) Pollicitation.

* **POLICRESTO, TA**, *adj.* Polychreste : qui sert à plusieurs usages. ‖ *Sal policresta :* sel polychreste.

POLIDAMENTE, *adv.* (*v.*) V. *Pulidamente.*

POLIDERO, *s. m.* V. *Pulidero, pulidor.*

POLIDEZA, *s. f.* (*v.*) Politesse. V. *Policía.*

POLIDISIMAMENTE, *s.* de *Polidamente.*

POLIDOR, RA, *s.* (*boh.*) Celui qui vend les vols. ‖ (*v.*) V. *Pulidor.*

POLIGALA, *s. f.* Polygala, laitier, herbe au lait.

POLIGAMIA, *s. f.* Polygamie : mariage avec plusieurs femmes ou plusieurs hommes à la fois. ‖ État d'un homme qui a successivement plusieurs femmes.

POLÍGAMO, MA, *adj.* Polygame : qui a plusieurs femmes, ou qui les a eues successivement.

POLÍGLOTA, *s. f.* Polyglotte. On le dit de la Bible imprimée en plusieurs langues.

POLÍGLOTO, TA, *adj.* Polyglotte : écrit en plusieurs langues.

POLÍGONO, *s. m.* Polygone : figure plane qui a plus de quatre côtés. ‖ *Poligono exterior :* polygone extérieur : celui qui, dans une place fortifiée, aboutit aux pointes des bastions. Celui qui aboutit au centre est appelé *poligono interior :* polygone intérieur.

POLÍGONO, NA, *adj.* Polygone : qui a plusieurs angles, plusieurs côtés.

POLIGRAFÍA, *s. f.* Polygraphie : art d'écrire de différentes manières secrètes. || Art de déchiffrer.

* POLÍGRAFO, *s. m.* Polygraphe : auteur qui a écrit sur plusieurs matières.

POLIHEDRO, *s. m.* Polyèdre : corps solide à plusieurs faces.

POLILLA, *s. f.* Ver, teigne : insecte qui ronge les étoffes. || (*fig.*) Tout ce qui mine, détruit insensiblement. || *Comerse de polilla* : (*fam.*) se laisser gruger, piller, ruiner peu à peu. || (*fig.*) Se laisser miner petit à petit par une maladie, une inquiétude secrète, etc.

* POLILLERA, *s. f.* Blattaire : herbe-aux-mites.

* POLIMATÍA, *s. f.* Polymathie : vaste érudition, science étendue et variée.

POLIMENTO, *s. m.* (*v.*) V. *Pulimento.*

POLÍMITA, *adj.* On le dit d'une étoffe tissue de fils de plusieurs couleurs.

POLIN, *s. m.* Sorte de rouleau de pierre.

POLINCHE, *s. m.* (*boh.*) Recéleur de voleurs.

* POLÍNOMO, *s. m.* Polynome : quantité algébrique, composée de plusieurs termes distingués par les signes plus et moins.

* POLIÑANO, *s. m.* (*géog.*) Polignano : ville du royaume de Naples.

POLIO, *s. m.* Plante médicinale. V. *Zamarilla.*

* POLIPÉTALO, LA, *adj.* (*bot.*) Polypétale. On le dit des fleurs dont la corolle est composée de plusieurs feuilles ou pétales.

PÓLIPO, *s. m.* Polype : excroissance qui vient aux narines. || V. *Pulpo.* || *Pólipos, pl.* Polypes : classe d'animaux constitués par un sac membraneux dont l'ouverture est entourée de tentacules plus ou moins nombreux.

POLIPODIO, *s. m.* Polypode : plante.

POLIR, *v. a.* (*v.*) Polir. V. *Pulir.*

* POLISILABO, BA, *adj.* Polysyllabe : qui est de plusieurs syllabes.

POLISINDETON, *s. m.* (*rhét.*) Abondance de conjonctions dans un discours.

* POLISINODIA, *s. f.* Polysynodie : multiplicité de conseils.

POLISPASTOS, *s. m.* Machine à plusieurs poulies : mouffle, etc.

POLITÉCNICO, CA, *adj.* Polytechnique : qui concerne, embrasse plusieurs arts ou sciences. || On le dit aussi d'une école établie à Paris, où l'on forme des élèves pour les différentes parties du génie.

* POLITEISMO, *s. m.* Polythéisme : système de religion qui admet la pluralité des dieux.

* POLITEISTA, *s. m. f.* Polythéiste : celui, celle qui professe le polythéisme.

POLÍTICA, *s. f.* Politique : l'art de gouverner un état, etc. || Politesse.

POLÍTICAMENTE, *adv.* Politiquement : selon les règles de la politique. || Poliment.

POLÍTICO, CA, *adj.* Politique : qui concerne le gouvernement des états. || Politique : versé dans la politique. || Courtois, honnête, poli.

POLIVALVO, VA, *adj.* Multivalve. On le dit des coquilles composées de plusieurs pièces.

PÓLIZA, *s. f.* Billet de change, mandat pour recevoir de l'argent. || Assemblée de plusieurspersonnes pour discourir, etc. || Police contrat de garantie.

POLIZON, *s. m.* Polisson : petit libertin qui joue dans les rues, etc.

POLLA, *s. f.* Poulette, poule, jeune poule. || (*fig.*) Jeune fille, jolie, bien faite : jeune poulette. || Poule : au jeu, argent que met chaque joueur. || *Ganar la polla*, tirer la bête : gagner le coup au jeu. || *Perder la polla* : faire la bête : perdre le coup au jeu.

POLLADA, *s. f.* Couvée : petits éclos d'une couvée.

POLLASTRO, *s. m.* Gros poulet. || Cochet : petit coq.

POLLASTRON, *s. m.* Jeune garçon haut et robuste. || (*fam.*) Homme rusé et adroit.

POLLAZON, *s. f.* Couvée d'une poule.

POLLERA, *s. f.* Cage d'osier où l'on enferme les poussins avec leur mère. || Espèce de panier, en forme de cloche, où l'on met les enfans pour leur apprendre à marcher. || Jupe que les femmes mettent sur leur panier.

POLLERÍA, *s. f.* Lieu où l'on vend la volaille.

POLLERO, *s. m.* Celui qui élève la volaille. || Poulailler : lieu où se retirent les poules, etc. || Poulailler : marchand de volaille.

POLLEZ, *s. f.* (*vèner.*) Le temps qui s'écoule entre deux mues, en parlant des faucons et autres oiseaux de proie.

POLLICO, CA, *s. dim.* de *Pollo.* Poussin : petit poulet.

POLLILLO, LLA, *s. dim.* de *Pollo.*

POLLINA, *s. f.* Ânesse : femelle de l'âne.

POLLINAMENTE, *adv.* V. *Asnalmente.*

POLLINEJO, JA, *s. dim.* de *Pollino.* Ânon.

POLLINO, *s. m.* Ânon, et plus communément âne.

POLLITO, *s. m. dim.* de *Pollo.* Petit poussin. || (*fig.*) Petit enfant à la mamelle.

POLLO, *s. m.* Poussin : petit poulet. (*vèner.*) Oiseau qui n'a pas encore mué. *Pollo con pollo.* (*vèner.*) On le dit pour exprimer qu'il faut nourrir les jeunes faucons avec de jeunes perdreaux. || *Pollo nuevo* : (*fig.*) pigeon, dupe.

POLLUELO, LA, *s. dim.* de *Pollo.* Poussin.

POLO, *s. m.* Pôle : extrémité de l'axe de la sphère. || (*fig.*) Pivot : principal point sur lequel une affaire roule. || (*fig.*) Pivot : principal agent. || *De polo á polo, adv.* D'un pôle à l'autre : à une distance immense.

* POLONIA, *s. f.* (*géog.*) Pologne : royaume de l'Europe.

POLONO, NA, *adj.* et *s.* Polonais : de Pologne.

POLTRON, NA, *adj.* et *s.* Poltron, lâche d'aller, mou, lâche, paresseux. || Commode : qui favorise la paresse.

* POLTRONEAR, *v. n.* Cagnarder : vivre dans la paresse.

POLTRONERÍA, *s. f.* Cagnardise, mollesse, paresse, indolence.

POLTRONÍSIMO, MA, *adj. sup.* de *Poltron.*

POLTRONIZARSE, *v. r.* Paresser : se livrer à la paresse, à l'oisiveté.

POLUCION, *s. f.* Tache : défaut corporel qui défigure. || Pollution : sorte de péché d'impureté.

POLUTO, TA, *adj.* Pollué, souillé, gâté.

POLVAREDA, *s. f.* Nuage, tourbillon de poussière. || (*fig.*) Dispute qui ne fait qu'embrouiller la question.

POLVICO, *s. m. dim.* de *Polvo.*

POLVIFICADO, *p. p.* V. *Polvificar.*

POLVIFICAR, *v. a.* (*fam.*) Pulvériser : réduire en poudre.

POLVILLO, *s. m. dim.* de *Polvo.* Poussière fine. || *Gente de polvillo :* (*fam.*) maçons et autres ouvriers de ce genre.

POLVITO, *s. m. dim.* de *Polvo.*

POLVO, *s. m.* Poussière. || *Un polvo de sal, de canela, etc.* : une pincée de sel, de cannelle, etc. || *Oro en polvo :* poudre d'or. || *Polvo de batata, ó batata en polvo :* espèce de conserve de batate pulvérisée. || *Sacudir el polvo :* épousseter quelqu'un : le bâtonner, ou lui faire une verte réprimande. || *Un polvo :* une prise, une prise de tabac. || *Polvos, pl.* Poudres. On le dit de tous les corps pulvérisés. || Dragées de Portugal extrêmement petites. || *Polvos de peinar ó del pelo :* poudre à cheveux. || *Polvos de cartas :* poudre pour mettre sur l'écriture. || *Polvos de soconusco.* V. *Pinole.* || *Polvos de la madre Celestina :* (*fam.*) poudre de perlinpinpin. Terme dont se servent les faiseurs de tours mystérieux.

PÓLVORA, *s. f.* Poudre à canon. || Feu d'artifice. || (*fig.*) Motif, sujet de se fâcher. || (*fig.*) Ardeur, activité, vivacité. || *Pólvora sorda :* poudre qui, sans faire de bruit, produit l'effet de la poudre à canon : poudre blanche. || (*fig.*) Homme qui nuit en cachette. || *Gastar la pólvora en salvas :* (*fig.*) faire des démarches inutiles ou hors de saison ; tirer sa poudre aux moineaux. || *Mojar la pólvora :* (*fig.*) apaiser la colère de quelqu'un.

* POLVORADUQUE, *s. f.* Sauce qu'on fait avec des clous de girofle, du gingembre, du sucre et de la cannelle.

POLVOREADO, *p. p.* V. *Polvorear.*

POLVOREAMIENTO, *s. m.* L'action de poudrer.

POLVOREAR, *v. a.* Saupoudrer : poudrer, couvrir de poudre.

POLVORIENTO, TA, *adj.* Poudreux : plein de poudre, de poussière.

POLVORIN, *s. m.* Pulverin : poudre fine pour amorcer les armes à feu. || Pulverin : poire où on met cette poudre.

POLVORISTA, *s. m.* Poudrier : celui qui fait la poudre à canon. || Artificier. V. *Cohetero.*

POLVORIZABLE, *adj. m. f.* Qui peut être réduit en poudre.

POLVORIZACION, *s. f.* Pulvérisation : l'action de réduire en poudre.

POLVORIZADO, *p. p.* V. *Polvorizar.*

POLVORIZAR, *v. a.* Poudrer. V. *Polvorear.* || Pulvériser : reduire en poudre.

POLVOROSO, SA, *adj.* Poudreux. V. *Polvoriento.* || *Poner pies en polvorosa :* (*pop.*) s'enfuir : gagner au pied.

POMA, *s. f.* Pomme. V. *Manzana.* On le dit surtout d'une espèce de petite pomme plate et verdâtre. || Cassolette à brûler du parfum. || Boîte de senteur : cassolette de poche. || Sorte de composition aromatique, en forme de boule.

POMADA, *s. f.* Pommade : sorte de composition molle et onctueuse.

POMAR, *s. m.* Verger, surtout s'il est planté en pommiers.

PÓMEZ, *s. f.* V. *Piedra pómez,* au mot *Piedra.*

POMÍFERO, RA, *adj.* (*poés.*) Qui porte des pommes. || (*v.*) V. *Frutal.*

POMO, *s. m.* (*v.*) Fruit de toute espèce, et surtout pomme. || Flacon en forme de pomme, pour les eaux de senteur. || Pommeau d'épée. || Bouquet de fleurs.

POMPA, *s. f.* Pompe, appareil magnifique, somptuosité. || Pompe, vanité, ostentation. || Procession solennelle. || Bouteille : bulle qui se forme sur l'eau quand il pleut. || Roue que les filles font en tournant avec les jupes. || Roue que le paon fait avec la queue. || Pompe de vaisseau. V. *Bomba.* || *Pompas del mundo :* pompes, vanités du monde.

POMPEAR, *v. n.* Marcher avec pompe, avoir un cortége nombreux.

POMPEARSE, *v. r.* Se conduire avec orgueil, vanité ; mener un grand train, se faire accompagner d'une suite nombreuse.

POMPEYANO, NA, *adj.* Ce qui appartient à Pompée.

POMPONEARSE, *v. r.* V. *Pompear.*

POMPOSAMENTE, *adv.* Pompeusement.

POMPOSO, SA, *adj.* Pompeux, splendide, magnifique. || Vide, enflé, étendu en rond. || (*fig.*) Ampoulé, enflé, en parlant du style.

PONCELA, *s. f.* Pucelle. V. *Doncella.*

PONCHE, *s. m.* Punch: espèce de liqueur ou boisson forte.

PONCHO, *s. m.* Morceau d'étoffe à peu près carré, avec un trou au milieu pour y passer la tête, dont on se sert en quelques endroits d'Amérique pour se garantir de la pluie.

PONCHO, CHA, *adj.* Mou, lent, paresseux.

PONCHON, NA, *adj. augm.* de *Poncho.* Très-mou, très-lent, très-paresseux.

* PONCI, *s. m.* V. *Poncil.*

* PONCIDRE, *s. m.* V. *Poncil.*

* PONCIL, *s. m.* Poncire: sorte de citron, de limon fort gros.

* PONCIO, *s. m.* (*n. p.*) Pons, Pontins.

PONDERABLE, *adj. m. f.* Pondérable. || Merveilleux, admirable, digne d'être loué, exalté.

PONDERACION, *s. f.* L'action de peser les choses. || Attention, réflexion. || Exagération. || Pondération: science qui détermine l'équilibre des corps, et leurs justes mouvemens, conformément aux lois de la physique.

PONDERADO, *p. p.* V. *Ponderar.* || *adj.* Vain, présomptueux: qui parle toujours avec exagération.

PONDERADOR, RA, *s.* Exagérateur. || Celui qui pèse, qui examine.

PONDERAL, *adj. m. f.* Du poids.

PONDERAR, *v. a.* Peser. V. *Pesar.* || Peser, examiner, considérer attentivement. || (*de*), Exagérer, amplifier.

PONDERATIVO, VA, *adj.* Exagératif: qui exagère, qui amplifie. || Exagérateur.

PONDEROSAMENTE, *adv.* Attentivement, mûrement, avec réflexion.

PONDEROSIDAD, *s. f.* Pesanteur. V. *Pesadez.*

PONDEROSÍSIMO, MA, *adj. sup.* de *Ponderoso.*

PONDEROSO, SA, *adj.* Pesant. V. *Pesado.* || Prudent, avisé, circonspect.

PONEDERO, *s. m.* Endroit où les poules, etc., vont pondre: nid. || OEuf laissé dans l'endroit où l'on veut que les poules pondent.

PONEDERA, *adj.* Qui pond. On le dit surtout des poules qui commencent à pondre.

* PONEDERO, RA, *adj.* Qui peut se mettre, qui est à mettre.

PONEDOR, RA, *s.* Celui qui met. || Enchérisseur dans un encan.

PONENTE, *adj.* On le dit, dans les tribunaux de Rome, du prélat chargé d'y faire le rapport d'une affaire.

PONENTINO, NA, *adj.* V. *Ponentisco.*

PONENTISCO, CA, *adj.* Qui concerne le ponant. V. *Poniente.*

PONER, *v. a.* Mettre, poser, placer. || Mettre, préposer, disposer. || Mettre, compter, établir, fixer. || Mettre, imposer. || Mettre, poser, supposer. || Gager, parier. || Mettre dans le cas, dans la nécessité de: obliger à. || (*á*) Nommer, choisir, établir pour. || (*fig.*) Laisser à la volonté, à la disposition. || Alléguer un exemple, une autorité en preuve. || Écrire sous la dictée. || Pondre, en parlant des oiseaux. || Destiner à un emploi, appliquer à une profession. || Ponter, coucher. V. *Parar.* || Mettre, employer. || Travailler, agir. || Exposer à un danger, etc. || Ajouter quelque circonstance, quelque particularité. || Mettre: contribuer, fournir de son côté. || Ajouter volontairement quelque chose à un récit. Ex.: *Eso lo pone de su casa:* il ajoute cela de son chef, de son crû. || *Poner* suivi de la particule *á* et d'un infinitif, indique un commencement d'action. Ex.: *Poner á asar:* faire rôtir, mettre à la broche. || *Ponerse á escribir:* se mettre à écrire. || Suivi de la même particule et de quelques noms, il signifie exposer. Ex.: *Poner al sol, al aire:* mettre, exposer au soleil, à l'air. || Joint à la préposition *en* et à un nom, il exprime une action relative à ce nom. Ex.: *Poner en duda:* mettre en doute, douter de. || Suivi de la préposition *por* et d'un nom, il signifie employer, se servir, faire usage. || Joint à quelques noms, il équivaut à causer, occasioner. Ex.: *Poner miedo:* causer de la frayeur. || Avec les mots *gusto, felicidad, etc.*, il exprime, un goût, une préférence marquée: mettre son plaisir, son bonheur à. || *Poner término:* décider, terminer une affaire. || *Poner dinero á ganancia:* placer de l'argent. || *Poner su afecto en quien lo merece:* placer ses affections en bon lieu, les bien placer. || *Poner cuidado en:* prendre garde à. || *Poner límites á sus gustos:* mettre des bornes à ses plaisirs. || *Poner manos á la obra:* mettre la main à l'œuvre, commencer à travailler. || *Poner pies en polvorosa:* (*fig. fam.*) gagner au pied, enfiler la venelle. || *Poner á caballo:* placer à cheval, donner les premières leçons de manége. || *Poner bien á uno:* (*fig.*) mettre en réputation, en crédit, ou mettre à son aise: fournir de quoi subsister honorablement. || *Poner en cobro.* V. *Cobro.* || *Poner en la calle:* (*fig.*) V. *Echar á uno á la calle.* || *Poner en mal:* (*fig.*) décréditer, perdre de réputation, etc. || *Poner freno.* (*fig.*) V. *Freno.* || *Poner la primera piedra.* V. *Piedra.* || *Poner ley, contribucion:* mettre, établir une loi, un impôt. || *No poner los pies en el suelo:* se lever: sortir du lit. || *Poner nombre:* (*fig.*) mettre un prix à une chose, mettre à prix, estimer. || *Poner por tierra:*

mettre, jeter à terre, renverser. ‖ *Pongamos, ó puesto caso.* V. *Dado caso*, au mot *Caso.* ‖ *No dejar poner los pies en el suelo:* (*fig.*) fatiguer, vexer, ne point donner de relâche.

PONERSE (*á*), *v. r.* Se mettre, s'appliquer, travailler à. ‖ S'opposer à, résister. ‖ Devenir autre qu'on n'était. ‖ Se coucher, en parlant des astres. ‖ Arriver, se rendre en peu de temps. ‖ *Ponerse á la disposicion de otro:* se recommander, faire des complimens. ‖ *Ponerse de acuerdo :* se mettre d'accord. ‖ *Ponerse en jarras :* faire le pot à deux anses : mettre les poings sur les hanches ‖ *Ponerse bien :* se mettre bien dans ses affaires, augmenter sa fortune, etc., ou se mettre au fait d'une affaire, ou enfin mettre un prix raisonnable à une marchandise. ‖ *Ponerse bien con Dios:* se mettre bien avec Dieu, purifier sa conscience. ‖ *Ponerse bien en un caballo:* se tenir comme il faut à cheval. ‖ *Ponerse colorado :* (*fam.*) V. *Colorado.* ‖ *Ponerse en gracia :* se mettre en état de grâce. ‖ *Ponerse en la cabeza, en la imaginacion :* se mettre dans la tête, s'imaginer. ‖ *Ponerse en la calle :* se montrer en public. ‖ *Ponerse en lugar de otro :* se mettre à la place d'un autre. ‖ *Ponerse sobre las piernas :* se dresser, se cabrer, en parlant d'un cheval. ‖ *No ponerse cosa por delante :* franchir tous les obstacles, toutes les difficultés. ‖ *Ponerse encima de otro :* (*fig.*) damer le pion à quelqu'un : renchérir, l'emporter sur quelqu'un. ‖ *Ponerse papandujo :* avachir, s'avachir, devenir mou, lâche.

PONIENTE, *s. m.* Ponant, couchant, occident. ‖ Vent du couchant. ‖ (*boh.*) Chapeau. V. *Sombrero.*

PONIMIENTO, *s. m.* (*v.*) V. *Postura.* ‖ (*v.*) V. *Libranza.*

PONLEVÍ, *s. m.* Talon de bois que les femmes mettaient autrefois sous leurs souliers, afin de se hausser : chapin.

PONTADGO, *s. m.* (*v.*) V. *Pontazgo.*

PONTAGE, *s. m.* Pontonage : droit pour le passage des ponts, etc.

PONTAZGO, *s. m.* V. *Pontage.*

PONTEAR, *v. a.* Faire des ponts.

PONTECILLA, *s. f. dim.* de *Puente.*

PONTEZUELA, *s. f. dim.* de *Puente.*

PONTEZUELO, *s. m. dim.* de *Puente.*

PONTICIDAD, *s. f.* (*méd.*) Ponticité : goût âpre.

PÓNTICO, CA, *adj.* Du Pont. ‖ (*méd.*) D'une saveur âpre.

PONTIFICADO, *s. m.* Pontificat : dignité de pontife. ‖ Pontificat : temps qu'un pape est sur le siége.

PONTIFICAL, *s. m.* Habits pontificaux. ‖ Pontifical : livre qui contient les prières, les cérémonies propres aux évêques. ‖ Dîme affectée à chaque paroisse.

PONTIFICAL, *adj. m. f.* Pontifical : qui appartient au pontificat.

PONTIFICALMENTE, *adv.* Pontificalement.

PONTIFICAR, *v. n.* Être souverain pontife, gouverner l'Église. ‖ On le dit d'un évêque qui célèbre la messe pontificalement.

PONTÍFICE, *s. m.* Pontife, évêque, etc. ‖ Souverain pontife, pape.

PONTIFICIO, CIA, *adj.* Pontifical : de pontife, d'évêque.

PONTON, *s. m.* Ponton, barque plate, propre à former des ponts. ‖ Petit pont de bois. ‖ Bachot, traille, petit bateau.

PONTONCILLO, *s. m. dim.* de *Ponton.*

PONZOÑA, *s. f.* Poison, venin, au propre et au figuré.

PONZOÑADO, *p. p.* V. *Ponzoñar.*

PONZOÑAR, *v. a.* (*v.*) Empoisonner.

PONZOÑOSAMENTE, *adv.* D'une manière venimeuse.

PONZOÑOSÍSIMO, MA, *adj. sup.* de *Ponzoñoso.*

PONZOÑOSO, SA, *adj.* Venimeux.

POPA, *s. f.* Poupe : arrière de vaisseau. ‖ *Castillo de popa :* gaillard, élévation sur le tillac. ‖ *De popa á proa :* (*fig.*) entièrement, totalement, de fond en comble. ‖ *Viento en popa :* vent en poupe : vent favorable. ‖ (*fig.*) Vent en poupe, faveur, prospérité.

POPADO, *p. p.* V. *Popar.*

POPAMIENTO, *s. m.* Caresse : l'action de caresser.

POPAR, *v. a.* Mépriser : frapper sur la tête, sur le dos, en signe de mépris. ‖ Caresser : flatter du plat de la main. ‖ (*fig.*) Flatter : faire le complaisant.

POPESES, *s. m. pl.* (*mar.*) Étais du mât de misaine.

POPOTE, *s. m.* Sorte de paille dont on fait des balais à la Nouvelle-Espagne.

POPULACHO, *s. m.* Populace : lie du peuple.

POPULACION, *s. f.* V. *Poblacion.*

POPULADO, *p. p.* V. *Popular.*

POPULAR, *v. a.* (*v.*) V. *Poblar.*

POPULAR, *adj. m. f.* Populaire : qui concerne le peuple. ‖ *Aura popular :* faveur du peuple.

POPULARIDAD, *s. f.* Popularité : faveur publique, crédit parmi le peuple.

POPULARMENTE, *adv.* Populairement.

POPULAZO, *s. m.* Populace. V. *Populacho.*

POPULEON, *s. m.* (*pharm.*) Populéum : onguent qui a pour base des bourgeons de peupliers blanc, macérés dans l'axonge, et qui contient beaucoup d'autres plantes, la plupart narcotiques.

POPULOSÍSIMO, MA, *adj. sup.* de *Populoso.*

POPULOSO, SA, *adj.* Peuplé, où il y a beaucoup d'habitans.

POQUEDAD, *s. f.* Petitesse, peu : petite quantité. ‖ Lâcheté, poltronnerie, manque de courage.

POQUEDUMBRE, *s. f.* (*v.*) V. *Poquedad.*

POQUEZA, *s. f.* (*v.*) V. *Poquedad.*

POQUILLO, LLA, *adj. dim.* de *Poco.* En petite quantité, un peu court, etc.

POQUÍSIMO, MA, *adj. sup.* de *Poco.* Très-court : en petite quantité.

POQUITICO, CA, ILLO, LLA, ITO, TA, *adj. dim.* de *Poco.*

POQUITO, TA, *adj. dim.* de *Poco.* Un peu court, etc. ‖ Faible de corps et d'esprit. On dit ordinairement : *poquita cosa.* ‖ *Poquito á poco.* V. *Poco á poco.* ‖ *De poquito.* On le dit d'un homme timide ou peu entendu. ‖ *Un poquito :* tant soit peu.

POR, *prépos.* Pour, à cause de. ‖ Par. ‖ Par, en parlant d'un lieu où l'on passe. ‖ Pour, en parlant d'un tems, d'une époque future qu'on détermine. ‖ Pour, en qualité de. ‖ Par ordre ou permission de. ‖ Par le moyen de. ‖ Par. On le dit de la manière dont une chose est faite. Ex. *Por fuerza :* par force. ‖ Pour, en parlant d'une chose troquée contre une autre. ‖ Pour ; en faveur de. ‖ Pour : au lieu de, en place de. ‖ Pour : afin de. ‖ *Por ahora :* pour le présent, quant à présent. ‖ *Por ce ó por be :* de manière ou d'autre. ‖ *Por cierto :* certes, en vérité. ‖ *Por demas, por dicha.* V. ces mots. ‖ *Por encima :* en passant, légèrement, superficiellement : à la hâte. ‖ *Por ende :* à cause de cela, c'est pourquoi. ‖ *Por ahí por ahí :* à peu près. ‖ *Por fuerza.* V. *Fuerza.* ‖ *Por mas que, ó por mucho que :* quoi qu'on fasse. ‖ *Por poco.* V. *Poco.* ‖ *Por si acaso :* si par hasard. ‖ *Por sí, ó por no.* V. *No.* ‖ *Por lo que hace á :* à l'égard de : pour ce qui concerne, regarde. ‖ *Por el tanto :* sur le même pied, aux mêmes conditions, sur le même prix. ‖ *Por mí :* quand à moi, à mon égard. ‖ *Por vida de sanes :* morbieu, morbleu. ‖ *De por sí :* séparément, à part. ‖ *Estar por pulir, etc. :* rester à polir, n'être pas encore poli, etc. ‖ *Estar por venir, por llegar, etc. :* devoir venir, devoir arriver. ‖ *Ir por leña, por vino, etc :* aller chercher du bois, du vin, etc. ‖ *Sin que, ni porque :* sans raison, sans motif. ‖ *Sí, por cierto :* oui certes ! assurément ! ‖ *Palabra por palabra :* mot pour mot, mot à mot.

PORA, *prépos.* (*v.*) V. *Para.*

PORCAL, *adj.* et *s. f.* On le dit d'une sorte de prunes.

PORCARIZA, *s. f.* (*v.*) V. *Porqueriza.*

PORCARIZO, *s. m* (*v.*) V. *Porquerizo.*

PORCEL, *s. m. Murc.* Petit cochon.

PORCELANA, *s. f.* Porcelaine : sorte de poterie fine. ‖ Grande jatte de faïence. ‖ Émail qu'emploient les orfèvres. ‖ Blanc bleuâtre.

PORCHE, *s. m.* V. *Soportal.*

PORCINO, *s. m.* Petit cochon. ‖ Bosse faite à la tête par un coup.

PORCINO, NA, *adj.* De cochon : qui appartient au cochon. ‖ *Pan porcino :* pain-de-pourceau : plante. V. *Pamporcino.*

PORCION, *s. f.* Lot : portion, partie. ‖ (*fig.*) Portion : quantité de pain, de viande, etc., qu'on donne à chaque moine, etc. ‖ Prébende de cathédrale. V. *Racion.* ‖ *Porcion cóngrua :* portion congrue d'un curé.

PORCIONCICA, ILLA, ITA, *s. f. dim.* de *Porcion.* Petite portion.

PORCIONERO, RA, *adj.* V. *Participe.*

PORCIONISTA, *s. m. f.* (*comm.*) Actionnaire : celui qui a droit à une portion. ‖ Pensionnaire de collége, etc.

PORCIPELO, *s. m.* (*bad.*) Grosse soie de cochon.

PORCIÚNCULA, *s. f.* Portioncule ; indulgence accordée aux couvens de Saint-François pour le 2 d'août.

PORCO, *s. m. Gal.* (*v.*) Pourceau, cochon.

PORCUNO, NA, *adj.* De pourceau : qui appartient au pourceau.

PORDIOSEAR, *v. n.* Demander : mendier de porte en porte.

PORDIOSERÍA, *s. f.* Métier, vie de mendiant : gueuserie.

PORDIOSERO, RA, *s.* Gueusant, mendiant.

PORFÍA, *s. f.* Querelle, dispute en paroles, altercation opiniâtre. ‖ Obstination, opiniâtreté, entêtement. ‖ Importunité, instance. ‖ *Á porfía, adv.* À l'envi, à qui mieux mieux.

PORFIADAMENTE, *adv.* Obstinément, opiniâtrément.

PORFIADÍSIMAMENTE, *adv. sup.* de *Porfiadamente.*

PORFIADÍSIMO, MA, *adj. sup.* de *Porfiado.*

PORFIADO, *p. p.* V. *Porfiar.* ‖ *adj.* Entêté, têtu, opiniâtre. ‖ (*méd.*) Rebelle : qui ne cède pas.

PORFIADOR, RA, *s.* Disputeur, contentieux. ‖ Opiniâtre, entêté.

PORFIAR (*con*), *v. n.* Disputer opiniâtrément. ‖ Insister trop fortement : importuner par ses instances. ‖ S'obstiner, s'opiniâtrer.

PÓRFIDO, *s. m.* Porphyre : sorte de marbre.

PORFIJADOR, *s. m.* (*v.*) V. *Prohijador.*

PORFIJAMIENTO, *s. m.* (*v.*) V. *Prohijamiento.*

PORFIJAR, *v. a.* (*v.*) V. *Prohijar.*

PORFIOSAMENTE, *adv.* (*v.*) V. *Porfiadamente.*

PORFIOSO, SA, *adj.* (*v.*) V. *Porfiado.*
* PORFIRIO, *s. m.* (*n. p.*) Porphyre.
* PORFIRIO, *s. m.* Porphyrion : oiseau.
* PÓRFIRO, *s. m.* V. *Pórfido.*
PORGADERO, *s. m. Ar.* V. *Zaranda.*
* PORHIJACION, *s. f.* (*v.*) V. *Prohijamiento.*
* PORHIJAR, *v. a.* (*v.*) V. *Prohijar.*
PORIDAD, *s. f.* (*v.*) V. *Secreto.* || *En poridad.* (*v.*) V. *En puredad.*
PORIDAT, *s. f.* (*v.*) V. *Puridad.*
* PORMENORES, *s. m. pl.* Détails, circonstances.
* POROS, *s. m. pl.* Pores : petits trous entre les parties solides du corps.
POROSIDAD, *s. f.* Porosité : qualité des corps poreux. || Pores d'un corps. || Matière qui sort à travers.
POROSO, SA, *adj.* Poreux qui a des pores.
PORQUE, *conj.* Parce que. || Pourquoi.
PORQUE, *s. m.* (*fam.*) Cause, raison, motif, le pourquoi. || (*fam.*) Somme d'argent donnée à quelqu'un pour son entretien, etc.
PORQUECILLA, *s. f. dim.* de *Puerca.*
PORQUERA, *s. f.* Bauge : lieu où couchent les sangliers.
PORQUERÍA, *s. f.* Saleté, malpropreté, ordure. || Action deshonnête, indécente. || Grossièreté, malhonnêteté, impolitesse. || Bagatelle, babiole : chose de peu de valeur. || *Porqueria que se saca de las letrinas* : matière fécale tirée d'une fosse. || *Porquerías, pl.* (*bad.*) Menues parties du dedans du cochon, préparées, assaisonnées, etc. || Fruits, friandises, etc., nuisibles à la santé, vilenies.
PORQUERIZA, *s. f.* Étable à cochons.
PORQUERIZO, *s. m.* Porcher : gardeur de cochons.
PORQUERO, *s. m.* Porcher. V. *Porquerizo.*
PORQUERON, *s. m.* Archer, sbire, etc.
PORQUETA, *s. f.* V. *Cucaracha.*
PORQUEZUELA, *s. f. dim.* de *Puerca.*
PORQUEZUELO, *s. m. dim.* de *Puerco.* Petit cochon. || Cochon : personne sale, malpropre.
PORRA, *s. f.* Massue : bâton noueux fort gros par le bas. || Celui qui est le dernier à jouer. || (*fig.*) Orgueil, vanité, ostentation. || (*fig.*) Fâcheux, importun. || Musard, lambin. || (*boh.*) Visage. V. *Rostro.* || *Hacer porra* : s'entêter : ne vouloir ni avancer ni reculer dans une affaire, etc.
PORRÁCEO, EA, *adj.* (*méd.*) De couleur de poireau.
PORRADA, *s. f.* Coup de massue ; et, par extension, coup de poing, etc. || (*fig. fam.*) Sottise, impertinence.
PORRAZO, *s. m.* Coup de massue ; et, par extension, coup, quel qu'il soit. || *Darse un porrazo* : se cogner, se heurter contre.
PORRERÍA, *s. f.* (*fam.*) Sottise, bêtise, balourdise.
PORRETA, *s. f.* Feuille verte du poireau, et, par extension, de l'ail, de l'ognon. || *En porreta* : *adv.* (*fam.*) tout nu.
PORRILLA, *s. f. dim.* de *Porra.* || Petit marteau de maréchal-ferrant. || (*vétér.*) Sorte de tumeur dure.
PORRILLO (Á), *adv.* (*fam.*) En abondance, à foison.
PORRINA, *s. f.* Blé en herbe. V. *Porreta.*
PORRINO, *s. m.* Jeune poireau pour transplanter.
PORRO, RRA, *adj.* (*fam.*) Lourd, stupide, hébété. || *Ser un porro* : être chargé de ganache, avoir la ganache, être une ganache : avoir l'esprit pesant.
PORRON, *s. m.* Biberon : cruche à porter de l'eau. || Lendore : lent dans ses opérations.
PORRUDO, *s. m. Muro.* Houlette de berger.
* PORSMUT, *s. m.* (*géog.*) Portsmouth : ville d'Angleterre.
PORTA, *s. f.* (*v.*) Porte. V. *Puerta.* || La porte : la cour du Grand-Seigneur. || V. *Vena porta.* || *Portas, pl.* (*mar.*) Sabords de vaisseau.
PORTABANDERA, *s. f.* Ceinturon avec une espèce de bourse par devant, dans laquelle le porte-drapeau place la hampe du drapeau.
PORTACARABINA, *s. f.* Porte-carabine : espèce de sac de peau attaché avec deux courroies qui pendent de la selle, où l'on entre le bout de la carabine pour qu'il ne vacille pas.
PORTACÁRTAS, *s. m.* Malle de courrier.
PORTADA, *s. f.* Frontispice ; portail d'église, etc. || (*fig.*) Devant ; frontispice, face antérieure ou principale. || Frontispice d'un livre. || *La buena portada honra la casa.* (*fam.*) On le dit d'une bouche extrêmement grande. || *Portadas, pl.* Chaîne : fil tendu sur le métier.
PORTADERAS, *s. f. pl.* V. *Aportaderas.*
PORTADGO, *s. m.* (*v.*) V. *Portazgo.*
PORTADGUERO, *s. m.* (*v.*) V. *Portazguero.*
PORTADO, *p. p.* V. *Portar.*
PORTADOR, RA, *s.* Porteur : celui qui porte. || Machine en bois pour porter les portions d'une communauté de la cuisine au réfectoire : portoir. || *Portador de malas nuevas* : porteur de mauvaises nouvelles.
PORTAESTANDARTE, *s. m.* (*mil.*) Cornette. || Porte-bannière : celui qui porte l'étendard de la cavalerie.
PORTAFUSIL, *s. m.* (*mil.*) Courroie pour soutenir et porter le fusil.
PORTAGE, *s. m.* (*v.*) Port. V. *Porto.* || Péage. V. *Portazgo.*

PORTAGUION, *s. m.* Guidon : officier qui porte l'enseigne d'une compagnie de gendarmes.

PORTAL, *s. m.* Vestibule d'une maison. ‖ Portique : galerie couverte autour d'une place, etc. ‖ Porte d'une ville.

PORTALAZO, *s. m. augm.* de *Portal.*

PORTALEJO, *s. m. dim.* de *Portal.*

PORTALEÑA, *s. f.* Embrasure, canonnière. ‖ Planche pour faire des portes.

PORTALERO, *s. m.* Garde commis à la porte d'une ville pour les droits d'entrée, etc.

PORTALICO, ILLO, ITO, *s. dim.* de *Portal.* V. *Portalejo.*

PORTALO, *s. m.* (*mar.*) Endroit du vaisseau où est l'echelle pour monter à bord.

PORTALON, *s. m.* V. *Portalo.*

PORTAMANTEO, *s. m.* Porte-manteau: espèce de valise.

PORTANARIO, *s. m.* Pylore : orifice intérieur de l'estomac.

PORTANTE, *s. m.* Amble : pas, marche précipitée. On le dit surtout du cheval. ‖ *Tomar, coger el portante* : faire son paquet, plier bagage, gagner au pied, prendre la fuite.

PORTANTILLO, *s. m. dim.* de *Portante.* ‖ Pas vite et serré : première allure des poulains.

PORTANVÉCES, *s. m. Arag.* Vicaire : vice-gérent.

PORTAÑOLAS, *s. f. pl.* (*mar.*) Sabords de vaisseau.

PORTAÑUELA, *s. f.* Pont-levis : morceau de toile ou de drap, qui cache l'ouverture ou brayette que les culottes ou pantalons ont par devant.

PORTAPAZ, *s. m. f.* Paix : plaque qu'on donne à baiser à la grand'messe.

PORTAR, *v. a.* (*v.*) Porter, apporter.

PORTARSE (*con*), *v. r.* Se comporter, se conduire. ‖ Faire figure : être toujours bien mis, vivre honorablement. ‖ *Lindamente os portais* : vous jouez un gentil personnage, vous jouez un mauvais rôle.

PORTÁTIL, *adj. m. f.* Portatif : qu'on peut aisément porter. ‖ *Altar portátil* : autel portatif qu'on peut dresser où l'on veut.

PORTAVENTANERO, *s. m.* Menuisier qui ne fait que des portes et des fenêtres.

PORTAZGAR, *v. a.* (*v.*) Lever, percevoir le péage.

PORTAZGO, *s. m.* Péage : droit pour le passage.

PORTAZGUERO, *s. m.* Péager : fermier qui lève le droit de péage.

PORTAZO, *s. m.* Coup d'une porte qui se ferme d'elle-même, ou qu'on ferme avec force. ‖ L'action de fermer la porte au nez.

PORTE, *s. m.* Port : ce qu'on paie pour la voiture, le transport, etc. ‖ Conduite : manière d'agir. ‖ Port, maintien, démarche, manière de se mettre, etc. ‖ Qualité, noblesse. ‖ Port : grandeur, capacité, surtout d'un vaisseau. ‖ Apportage, amenage : peine, salaire du porteur.

PORTEADO, *p. p.* V. *Portear.*

PORTEAR, *v. a.* Porter : voiturer pour un prix convenu. ‖ Battre : en parlant des portes, des fenêtres, ou les pousser avec force.

PORTEARSE, *v. r.* Passer d'un endroit à un autre. On le dit surtout des oiseaux de passage.

PORTECICA, ILLA, ITA, *s. f. dim.* de *Puerta.*

PORTENTO, *s. m.* Prodige, singularité : chose extraordinaire. ‖ *Sois un portento* : vous êtes admirable. ‖ *Es un portento de* : c'est un miracle de. Ou le dit d'une chose digne d'admiration.

PORTENTOSAMENTE, *adv.* D'une manière prodigieuse.

PORTENTOSÍSIMAMENTE, *adv. sup.* de *Portentosamente.*

PORTENTOSÍSIMO, MA, *adj. sup.* de *Portentoso.*

PORTENTOSO, SA, *adj.* Étrange, extraordinaire, prodigieux.

PORTEREJO, *s. m. dim.* de *Portero.* ‖ Petit méchant portier.

PORTERÍA, *s. f.* Principale porte d'un couvent, d'une communauté; et, dans un palais, porte de l'appartement des femmes. ‖ Emploi de portier.

PORTERILLO, *s. m. dim* de *Portero.* ‖ V. *Porterejo.*

PORTERO, RA, *s.* Suisse, portier : celui qui ouvre et ferme la porte. ‖ Appariteur : sergent ecclésiastique. ‖ *Portero de cárcel* : guichetier : portier de guichet.

PORTEZUELA, *s. f. dim.* de *Puerta.* Petite porte. ‖ Pate qui couvre l'ouverture des poches d'habits.

PORTEZUELO, *s. m. dim.* de *Puerto.*

PÓRTICO, *s. m.* Portique : galerie ouverte soutenue par des colonnes.

* **PORTIELLO**, *s. m.* (*v.*) V. *Portillo.*

PORTILLO, *s. m.* Brèche, crevasse, ouverture dans un mur. ‖ (*fig.*) Toute sorte d'ouvertures. ‖ Fêlure : brèche faite à une assiette, etc. ‖ (*fig.*) Voie : moyen qu'on nous laisse pour parvenir à nos fins. ‖ Guichet : petite porte dans une grande. ‖ *Portillos, pl.* Petites portes d'une ville : fausses portes.

* **PORTO**, *s. m. Gal.* (*v.*) Port. V. *Puerto.*

* **PORTOLONGON**, *s. m.* (*géog.*) Porto-Longone : port et forteresse de l'île d'Elbe.

PORTON, *s. m.* Seconde porte d'entrée d'une maison.

PORTUGALES, SA, *adj.* et *s.* (*v.*) Portugais : de Portugal.

PORTUGUÉS, SA, *adj.* et *s.* Portugais.

de Portugal. || Portugais : la langue portugaise || *A la portuguesa :* à la portugaise : à la manière du Portugal.

PORVENIR, *s. m.* (*fam.*) Événement futur.

PORVIDA, *s. f.* Jurement par la vie de Dieu ou des Saints. Vive Dieu ! etc.

POS, mot qui n'est usité que dans la phrase adverbiale : *En pos :* derrière, après, à la suite de.

POSA, *s. f.* Pause que les prêtres font dans les rues, aux enterremens, pour chanter les répons. || Glas : sonnerie des cloches pour les morts. || (*v.*) V. *Pausa.* || (*v.*) V. *Descanso, quietud, reposo.* || *Posas, pl.* V. *Asentaderas, nalgas.*

POSADA, *s. f.* Maison, logis, domicile. || Hôtellerie, auberge. || Étui qu'on porte en voyage, garni d'une cuillère, d'une fourchette et d'un couteau. || Pesade : l'un des airs relevés, en terme de manége. || *Posada secreta :* hôtel garni. || *Casa de posada :* maison garnie. || *Estar de posada, tener la posada :* loger, habiter, demeurer dans. || *Mas acá hay posada.* (*fam.*) On le dit à un homme qui exagère outre mesure. || *Posadas, pl.* Appartement des femmes domestiques dans le palais d'un roi, d'un prince, etc.

POSADERAS, *s. f. pl.* Les fesses.

POSADERÍA, *s. f.* V. *Posada.*

POSADERO, *s. m.* Hôtelier, aubergiste. || Espèce de siége de nattes de sparte, en usage à Tolède et dans la Manche.

POSADILLA, ITA, *s. f. dim.* de *Posada.*

POSADO, *p. p.* V. *Posar.* || *adj.* Logé. || Assis. || Posé, etc. || V. *Posar.* || (*v.*) Mort, défunt.

POSADOR, *s. m.* (*v.*) V. *Aposentador.*

POSANTE, *p. a.* de *Posar.* Les marins l'emploient dans le sens de *tranquille*, pour indiquer que les mouvemens du vaisseau ne sont ni violens, ni extraordinaires.

POSAR, *v. n.* Loger dans une hôtellerie, etc. || S'asseoir, se reposer. || S'abattre : se poser à terre, en parlant d'un oiseau de proie. || Poser, mettre bas un fardeau pour prendre haleine. || (*v.*) V. *Morar, habitar.*

*POSARSE, *v. r.* Se rasseoir, se reposer.

POSAVERGAS, *s. f. pl.* (*mar.*) Longues pièces de bois qui pouvaient servir autrefois de grande vergue au mât de misaine.

POSDATA, *s. f.* Post-scriptum : ce qu'on ajoute à une lettre, à un mémoire déjà fait.

POSEEDOR, RA, *s.* Possesseur : celui qui possède. || *Tercero poseedor :* (*prat.*) tiers-possesseur.

POSEER, *v. a.* Tenir : posséder, avoir en son pouvoir. || (*fig.*) Posséder : savoir à fond.

POSEIDO, *p. p.* V. *Poseer.* || (*fig.*) Possédé du démon, furieux, etc.

POSENTADOR, *s. m.* (*v.*) V. *Aposentador.*

POSESION, *s. f.* Possession, jouissance, l'action de posséder. || Possession : chose possédée. || Possession : état d'un homme prétendu possédé par le démon. || (*prat.*) Ténement, prescription. || *Entrar en posesion :* se nantir, se saisir de. || *Posesion civil :* possession civile. || *Posesion clandestina :* possession clandestine. || *Posesion de buena ó de mala fe :* possession de bonne ou de mauvaise foi. || *Dar posesion :* mettre en possession.

POSESIONAL, *adj. m. f.* Qui concerne la possession. || *Acto posesional :* acte de possession.

POSESIONERO, *s. m.* On le dit du maître du bétail qui a obtenu la possession des pâturages donnés à ferme.

POSESIVO, VA, *adj.* (*gram.*) Possessif. On le dit d'un pronom qui marque la possession.

POSESO, *p. p. irr.* V. *Poseer.* || *adj.* Possédé. On le dit principalement de celui qu'on prétend possédé du démon.

POSESO, *s. m.* Il n'est usité que dans la phrase : *Pagar el poseso :* payer sa bienvenue : régaler, etc., en entrant dans un emploi, etc.

POSESOR, RA, *s.* Possesseur. V. *Poseedor.*

POSESORIO, RIA, *adj.* Possessoire : qui concerne la jouissance, la possession.

POSEYENTE, *p. a.* V. *Poseer.* Possédant : qui possède.

POSFECHA, *s. f.* Postdate : date postérieure à la véritable date d'un acte.

POSIBILIDAD, *s. f.* Possibilité. || Biens, facultés, moyens d'une personne. || *Hacer su posibilidad :* (*v.*) V. *Hacer lo posible.*

POSIBILITADO, *p. p.* V. *Posibilitar.*

POSIBILITAR, *v. a.* Rendre possible : faciliter l'exécution.

POSIBLE, *adj. m. f.* Possible : qui peut se faire ou arriver. || *¿ Es posible ?* est-il possible ? || *Hacer lo posible ó todo lo posible :* faire son possible, tout son possible.

POSIBLE, *s. m.* Biens, facultés, moyens d'une personne.

POSIBLEMENTE, *adv.* D'une manière possible.

POSICION, *s. f.* Position, situation. || L'action de poser. || Position : point d'une thèse. || Demande et réponse d'un interrogatoire juridique. || Règle de fausse position, en arithmétique.

POSITIVAMENTE, *adv.* Positivement, certainement.

POSITIVO, VA, *adj.* Positif, certain, constant. || Positif : premier degré de comparaison. || Positif, affirmatif, en parlant d'un précepte, etc. || *De positivo, adv.* Positivement, certainement.

POSITO, *s. m.* Magasin de blé de réserve

dans une ville, etc. || Dépôt : lieu où l'on dépose.

POSITURA, *s. f.* Posture, etc. V. *Postura.* || Position, situation, disposition.

POSMA, *s. f.* (*fam.*) Pesanteur, flegme, sang-froid.

POSO, *s. m.* Lie, marc, sédiment d'une liqueur. || Repos. || Dépôt : amas d'humeur.

POSON, *s. m.* V. *Posadero.*

POSPARTO, *s. m.* V. *Postparto.*

POSPELO (Á), *adv.* À contre-poil. V. *Á contrapelo.* || À contre-temps : hors de propos.

POSPIERNA, *s. f.* Cuisse. V. *Muslo.*

POSPONER, *v. a.* Mettre après, au second rang : faire moins de cas, postposer.

POSPUESTO, *p. p. irr.* V. *Posponer.*

POSTA, *s. f.* Poste, relai : lieu où sont les chevaux de poste de relais, et ces chevaux eux-mêmes. || Poste : distance d'une poste à l'autre. || Personne qui court la poste. || Tranche : morceau de viande, de poisson, etc. || Poste : sorte de petite balle de plomb. || Sentinelle mise la nuit dans un poste. || Couche, mise : argent qu'on met sur une carte. || (*boh.*) Alguazil, etc. V. *Alguacil.* || *Administrador de la posta :* maître des postes. || *Correr la posta :* courir la poste. || *Maestro de postas :* maître de poste. || *Por la posta :* (*fig.*) très-vîte, très-promptement.

POSTAR, *v. a.* V. *Apostar.*

* POSTCOMUNION, *s. f.* Post-communion : oraison que le prêtre dit à la messe, après la communion.

POSTE, *s. m.* Colonne, pilastre, pierre, poteau. || Étai, étançon. || (*fig.*) Pénitence d'un écolier qu'on fait demeurer debout au même endroit. || *Llevar poste :* (*fig.*) faire le pied de grue, garder le mulet, croquer le marmot : attendre servilement à la porte. || *Asistir al poste.* On le dit d'un professeur qui, descendu de chaire, reste quelque temps dans la classe pour résoudre les difficultés qu'on lui propose. || *Oler el poste :* (*fig.*) pressentir, prévenir un danger.

POSTEAR, *v. a.* Courir la poste.

POSTELEROS, *s. m. pl.* (*mar.*) Courbes d'arcasse dans un vaisseau.

POSTEMA, *s. f.* Abcès, apostème. V. *Apostema.* || (*fig.*) Lendore : lent dans ses opérations. || *No hacérsele á uno postema alguna cosa.* (*fig. fam.*) On le dit de celui qui se plaint franchement à quelque autre.

POSTEMACION, *s. f.* (*v.*) V. *Apostema.*

POSTEMERO, *s. m.* Bistouri : lancette pour ouvrir les abcès.

POSTERAMENTE, *adv.* Postérieurement.

POSTERGACION, *s. f.* L'action de laisser en arrière.

POSTERGADO, *p. p.* V. *Postergar.*

POSTERGAR, *v. a.* Laisser en arrière.

POSTERIDAD, *s. f.* Postérité.

POSTERIOR, *adj. m. f.* Postérieur : qui est après, ou derrière. || *Parte posterior :* derrière d'un animal, train de derrière.

POSTERIORIDAD, *s. f.* Postériorité : état, rang, ordre d'une chose postérieure à une autre.

POSTERIORMENTE, *adv.* Postérieurement, après.

POSTETA, *s. f.* (*impr.*) Cahiers de papier qu'on joint ensemble pour les relier.

POSTIELLA, *s. f.* (*v.*) V. *Postilla.*

POSTIGO, *s. m.* Porte de derrière, porte dérobée. || Porte à un seul battant. || (*mar.*) Contre-sabord : fermeture du sabord. || Guichet, fenêtre. || *Postigos, pl.* Battans de porte, volets de fenêtre.

POSTIGUILLO, *s. m. dim.* de *Postigo.* Petite porte dérobée. || Petit battant ou volet, etc.

POSTILLA, *s. f.* Croûte qui se forme sur une plaie, etc.

POSTILLA, *s. f.* Apostille : addition mise à la marge, etc.

POSTILLACION, *s. f.* L'action d'apostiller.

POSTILLADOR, RA, *s.* Celui qui apostille.

POSTILLAR, *v. a.* V. *Apostillar.*

POSTILLON, *s. m.* Postillon : valet de poste. || Rosse, haridelle.

POSTILLOSO, SA, *adj.* Couvert de croûtes.

POSTIZO, *s. m.* Perruque : cheveux postiches.

POSTIZO, ZA, *adj.* Postiche : qui n'est pas naturel : fait, ajouté après coup, etc.

POSTLIMINIO, *s. m.* Droit qu'avait un citoyen romain fait prisonnier de guerre, de rentrer, à son retour, dans tous ses droits, comme s'il n'eût jamais été absent.

POSTMERIDIANO, NA, *adj.* Qui appartient à l'après-midi.

POSTOR, *s. m.* V. *Ponedor,* surtout dans sa seconde acception. || *Al mayor postor :* au plus offrant, au dernier enchérisseur.

POSTPARTO, *s. m.* Le second accouchement.

POSTRACION, *s. f.* Prosternation, prosternement.

POSTRADO, *p. p.* V. *Postrar.* || *adj.* Prosterné.

POSTRADOR, RA, *s.* Celui qui humilie, etc. || Prie-Dieu : marchepied au-devant des stalles des religieux, sur lequel ils se prosternent.

POSTRAR, *v. a.* Humilier, soumettre, assujettir. || Abattre, renverser, détruire. || Affaiblir, énerver.

POSTRARSE, *v. r.* Se prosterner, en signe de respect, etc.

POSTRE, *adj. m. f.* Dernier. V. *Postrero.* || *Á la postre :* à la fin. || *Andar á puto el postre :* (*pop.*) courir à qui n'ar-

rivera pas le dernier. || (*fig. pop.*) S'enfuir précipitamment. || *Por fin y postre.* V. *Fin.* || *Postres*, *pl.* Dessert : dernier service d'un repas.

POSTREMAS (Á), *adv.* (*v.*) Finalement, à la fin. V. *Al fin.* || (*v.*) En dernier lieu.

POSTREMERO, RA, *adj.* (*v.*) V. *Postrero.*

POSTREMO, MA, *adj.* V. *Postrero, ultimo.*

POSTRER, RA, *adj.* On l'emploie devant un substantif. V. *Postrero.*

POSTRERAMENTE, *adv.* Dernièrement, en dernier lieu. || Enfin, finalement.

POSTRERO, RA, *adj.* Dernier. || Celui qui arrive le dernier.

POSTRIMER, *adj. m. f.* (*v.*) V. *Postrimero.*

POSTRIMERAMENTE, *adv.* Enfin, finalement.

POSTRIMERÍAS, *s. f. pl.* Fins dernières de l'homme. || V. *Novísimos.*

POSTRIMERO, RA, *adj.* Dernier.

POSTULACION, *s. f.* (*v.*) Postulation : élection, nomination d'un évêque, etc., qui ne peut être élu par raison d'incompatibilité ou de quelque autre empêchement, pour lequel on demande dispense.

POSTULADO, *p. p.* V. *Postular.* || *Postulados*, *pl.* Postulats, demandes, axiomes dans une démonstration mathématique.

POSTULADOR, *s. m.* Celui qui, dans une élection, donne sa voix à un sujet qui ne peut être élu. || Celui qui sollicite à Rome une béatification, une canonisation.

POSTULAR, *v. a.* Postuler : élire pour évêque, etc., un sujet qui ne peut être élu. V. *Postulacion.*

PÓSTUMO, MA, *adj.* Posthume : né après la mort de son père. || *Obras póstumas :* œuvres posthumes : imprimées après la mort de leur auteur.

POSTURA, *s. f.* Posture : état, situation du corps. || Position, situation, disposition. L'action de planter. || Taxe des denrées par la police. || Prix mis par un acheteur, un enchérisseur. || Accord, convention. || Gageure, pari. || Fard à l'usage des femmes. || Œuf d'oiseau. || *Posturas*, *pl.* Plantes : unes arbres qu'on transplante.

POSTURICA, ILLA, ITA, *s. f. dim.* de *Postura.*

POTABLE, *adj. m. f.* Potable : qui peut se boire. || *Dinero, ú oro potable :* monnaie qui passe de main en main.

POTADO, *s. m.* (*boh.*) Homme ivre. V. *Borrachon.*

POTADOR, *s. m.* Buveur : celui qui boit.

POTAGE, *s. m.* Potage : soupe. || Ragoût liquide. || Légumes apprêtés ou non. || Breuvage : potion composée de plusieurs ingrédiens. || (*fig.*) Amas : mélange confus de choses inutiles. || (*fam.*) Eau qui n'est pas fraîche.

POTAGERÍA, *s. f.* Légumes de toute espèce pour la soupe. || Endroit où on garde ceux dont on fait provision : dépense.

POTAGIER, *s. m.* Officier de la maison du roi qui a l'inspection des légumes.

POTALA, *s. f.* (*mar.*) Pierre qu'on attache à l'extrémité d'un bâtiment peu considérable pour mettre le dessus du côté opposé à découvert.

POTAR, *v. a.* Boire. V. *Beber.* || Étalonner : marquer les poids et mesures.

POTASA, *s. f.* Potasse : sel alcali retiré des cendres de bois.

POTE, *s. m.* Pot de terre. || Pot à fleurs. || Étalon : modèle de poids et de mesures, fixé par la loi. || *Beber á pote :* boire à tire-larigot, boire à même, boire comme une éponge.

POTECILLO, *s. m. dim.* de *Pote.*

POTENCIA, *s. f.* Puissance, faculté. || Puissance, autorité, pouvoir. || Possibilité. || Puissance : faculté d'engendrer. || *Potencia de dos líneas unidamente :* parallélogramme rectangle qui est le produit de deux lignes. || *Potencia de una línea :* carré : produit d'une ligne par elle-même. || *Potencia de una pieza de artillería :* portée d'une pièce d'artillerie. || *Potencia motríz :* puissance motrice. || *Potencia obediencial :* capacité de recevoir, etc. || *Potencias*, *pl.* Neuf rayons de lumière, disposés de trois en trois, en forme de couronne, autour de la tête de l'enfant Jésus. || Puissances. || Facultés de l'âme. || Puissances : états souverains.

POTENCIAL, *adj. m. f.* Potentiel. On le dit de certains remèdes caustiques. || Qui renferme en soi une puissance, qui appartient à la puissance.

POTENCIALIDAD, *s. f.* Qualité, caractère de la puissance considérée indépendamment de l'acte. || Propriété, faculté d'équivaloir, de remplacer.

POTENCIALMENTE, *adv.* Équivalemment, virtuellement. V. *Equivalentemente, virtualmente.*

POTENTADO, *s. m.* Potentat : souverain d'un état puissant.

POTENTE, *adj. m. f.* Puissant. V. *Poderoso.* || (*fam.*) Puissant : de taille grande, grosse, avantageuse. || Puissant : fort, vigoureux : propre à la génération.

POTENTEMENTE, *adv.* Puissamment.

POTENTÍSIMAMENTE, *adv. sup.* de *Potentemente.*

POTENTÍSIMO, MA, *adj. sup.* de *Potente.*

POTENZA, *s. f.* (*blas.*) On le dit d'un bâton en forme de croix.

POTENZADO, DA, *adj.* (*blas.*) Potencé : en figure de croix.

POTERNA, *s. f.* (*fort.*) Poterne : fausse porte dans les places fortes.

POTERO, *s. m.* V. *Potador.*

POTESTAD, *s. f.* Pouvoir, autorité. ‖ Ancienne charge ou dignité qui répondait à celle de corrégidor. ‖ Puissance : produit d'une grandeur multipliée par l'unité ou par elle-même. ‖ *Potestad racional :* puissance rationnelle, dont on peut extraire la racine en nombres. ‖ *Potestad sorda, ó irracional :* puissance sourde ou irrationnelle, dont la racine ne peut être exprimée en nombres. ‖ *Potestades, pl.* Puissances : quatrième chœur des anges.

POTESTATIVO, VA, *adj.* (*prat.*) Qui est dans le pouvoir de quelqu'un.

POTÍSIMO, MA, *adj.* Spécial, principal.

POTISTA, *s. m.* (*fam.*) Buveur de vin.

POTRA, *s. f.* Descente, entérocèle, hernie inguinale. V. *Potro.*

POTRANCA, *s. f.* Pouliche.

POTRERA, *s. f.* Tétière de chanvre pour les poulains.

POTRERO, *s. m.* Chirurgien herniaire. ‖ Celui qui soigne les poulains dans les bois.

POTRICO, *s. m. dim.* de *Potro.*

POTRILLA, *s. f.* Vieillard qui fait le jeune homme.

POTRO, TRA, *s.* Poulin : cheval qui ne passe pas quatre ans. ‖ Cheval qui servait en Espagne à donner la question. ‖ Travail : machine de bois à quatre piliers, entre lesquels on attache les chevaux vicieux. ‖ (*fig.*) Gêne, tourment, peine, chagrin. ‖ (*fig.*) Pot de chambre de terre. ‖ (*fam.*) Poulain : bubon vénérien.

POTROSO, SA, *adj.* Hernieux : qui a une entérocèle, une hernie. ‖ (*fam.*) Heureux : auquel tout réussit.

POYA, *s. f.* Droit qu'on paie dans les fours banaux : en Espagne, c'est un pain sur dix. ‖ *Horno de poya :* four banal.

POYAL, *s. m.* Tapis qu'on met dans les villages sur les *poyos.* V. *Poyo.*

POYATA, *s. f.* Armoire ménagée dans l'épaisseur d'un mur.

POYATILLA, *s. f. dim.* de *Poyata.*

POYO, *s. m.* Banc de pierre à côté des portes des maisons. ‖ Honoraire qu'on donne aux juges qui assistent à l'audience.

POZA, *s. f.* Marc : fossé plein d'eau, etc. ‖ (*fam.*) Creux qu'on fait au pain, et qu'on remplit de miel. ‖ Routoir : endroit où l'on fait rouir le chanvre. ‖ *Lamer la poza :* (*fig. fam.*) sucer peu à peu la bourse de quelqu'un.

POZAL, *s. m.* Seau : vaisseau propre à puiser de l'eau. ‖ Margelle, mardelle de puits.

POZANCO, *s. m.* Mare, flaque : eau que les rivières laissent sur leurs bords en se retirant.

POZO, *s. m.* Puits : trou creusé pour tirer de l'eau. ‖ Endroit où les rivières ont le plus de profondeur. ‖ Nombre de poules ou de remises au jeu de la *cascarela*, qu'on met à part, et qu'on ne tire que les unes après les autres. ‖ (*fig.*) Tout ce qui est profond en son genre : puits de science, etc. ‖ *Pozo de nieve :* puits pour conserver de la neige glacière.

POZUELA, *s. f. dim.* de *Poza.*

POZUELO, *s. m dim.* de *Pozo.*

PRÁCTICA, *s. f.* Pratique : exercice d'un art, etc. ‖ Pratique, usage, coutume ‖ Observance : pratique de la règle religieuse.

PRACTICABLE, *adj. m. f.* Praticable : qui peut se pratiquer.

PRACTICADO, *p. p.* V. *Practicar.*

PRACTICADOR, RA, *s.* V. *Practicante.*

PRÁCTICAMENTE, *adv.* Avec pratique, exercice, expérience, etc.

PRACTICANTE, *p. a.* V. *Practicar.* Pratiquant, qui pratique.

PRACTICANTE, *s. m.* Aspirant : jeune médecin ou chirurgien qui exerce sous un plus ancien et plus habile.

PRACTICAR, *v. a.* Pratiquer : mettre en pratique. ‖ Pratiquer, exercer : faire souvent.

PRÁCTICO, *s. m.* (*mar.*) Lamaneur : lamman, pilote côtier.

PRÁCTICO, CA, *adj.* Pratique : qui concerne la pratique. ‖ Versé, expert, expérimenté.

PRACTICON, NA, *adj. aug.* de *Práctico.* ‖ Homme habile dans un art, plus par pratique que par théorie.

PRADAL, *s. m.* V. *Praderia*, surtout dans sa seconde acception.

PRADECILLO, *s. m. dim.* de *Prado.*

PRADEÑO, ÑA, *adj.* Dans quelques endroits d'Espagne, ce qui appartient aux prés.

PRADERA, *s. f.* Prairie : grande étendue de terre en pré. ‖ Petite prairie fertile qu'on peut faucher.

PRADERÍA, *s. f.* V. *Pradera.*

PRADEROSO, SA, *adj.* De pré : qui appartient aux prés.

PRADICO, ILLO, ITO, *s. m. dim.* de *Prado.*

PRADO, *s. m.* Pré : terrain où croît de l'herbe pour le fourrage, etc. ‖ Promenade publique plantée d'arbres. ‖ *Prado de secano :* sécheron : pré en terre sèche. ‖ *Prados, pl.* Champeaux, prairies, prés.

* PRAGA, *s. f.* (*géog.*) Prague : ville de la Bohême.

PRAGMÁTICA, *s. f.* Pragmatique : ordonnance, règlement.

PRAGMÁTICO, *s. m.* (*prat.*) Auteur qui a écrit sur les lois nationales.

PRASIO, *s. m.* Prase : matrice d'émeraude.

PRASMA, *s. m.* Variété de la calcédoine.

* PRATA, *s. f.* (*v.*) V. *Plata.*

PRÁTICA, *s. f.* (*v.*) V. *Práctica.*

PRAVEDAD, *s. f.* Méchanceté, perversité, dépravation.

PRAVO, VA, *adj. m. f.* (*inus.*) Méchant, pervers, dépravé.

PRÁXIS, *s. f.* Pratique. V. *Práctica.*

PRE, *s. m.* Prêt : solde journalière des soldats.

PRE, *prép. lat.* qui entre dans la composition de plusieurs mots. Quelquefois elle augmente leur signification, comme dans *preclaro* : quelquefois elle marque antériorité, comme dans *preocupacion*, *prefijar*, *prever*, *etc.*

PRE-MANIBUS, *adv. lat.* Dans les mains, entre les mains.

PREA, *s. f.* (*v.*) V. *Presa.*

PREÁMBULO, *s. m.* Préambule, exorde, avant-propos. ‖ (*fam.*) Détour, circonlocution.

PREAR, *v. a.* (*v.*) V. *Apresar, saquear, robar.*

PREBENDA, *s. f.* Prébende : revenu ecclésiastique attaché à un canonicat. ‖ Prébende, canonicat. ‖ Somme d'argent donnée pour marier une fille, doter une religieuse, aider un jeune homme à faire ses études. ‖ (*fig.*) Sinécure : emploi lucratif et peu pénible : canonicat.

PREBENDADO, *s. m.* Prébendé : celui qui jouit d'une prébende.

PREBENDADO, *p. p.* V. *Prebendar.*

PREBENDAR, *v. n.* Donner une prébende.

PREBESTAD, *s. f.* V. *Prebostazgo.*

PREBESTADGO, *s. m.* Prevôté. V. *Prebostad.*

PREBOSTAZGO, *s. m.* Prevôté : dignité, charge de prevôt.

PREBOSTE, *s. m.* Prevôt : dignité de chapitre. ‖ Prevôt de l'armée.

PRECACION, *s. f.* (*v.*) Supplication. V. *Deprecacion.*

PRECARIAMENTE, *adv.* (*prat.*) D'une manière précaire.

PRECARIO, RIA, *adj.* (*prat.*) Précaire : qui ne se possède, ne s'exerce que par emprunt.

PRECAUCION, *s. f.* Réserve, précaution, cautèle.

PRECAUCIONADO, *p. p.* V. *Precaucionarse.* ‖ *adj.* Celui qui s'est précautionné, qui a pris ses précautions.

PRECAUCIONARSE, *v. r.* Se précautionner.

PRECAUTELADO, *p. p.* V. *Precautelar.*

PRECAUTELAR, *v. n.* Prendre des précautions, se précautionner.

PRECAVER, *v. a.* Prévenir les accidens qui peuvent arriver.

PRECAVIDO, *p. p.* V. *Precaver.*

PRECEDENCIA, *s. f.* L'action de précéder. ‖ Préséance : droit de précéder ou de prendre place au-dessus.

PRECEDENTE, *p. a.* V. *Preceder.* Précédent : qui précède.

PRECEDER, *v. a.* Devancer, précéder, aller devant. ‖ Précéder : avoir le pas, la préséance.

PRECEDIDO, *p. p.* V. *Preceder.*

PRECELENTE, *adj. m. f.* (*v.*) Excellent, excellentissime.

PRECELENTÍSIMO, MA, *adj. sup.* (*v.*) de *Precelente.*

PRECEPCION, *s. f.* (*v.*) V. *Precepto, instruccion.*

PRECEPTISTA, *adj. m. f.* Personne qui donne des préceptes.

PRECEPTIVAMENTE, *adv.* Avec précepte.

PRECEPTIVO, VA, *adj. m. f.* Qui renferme un précepte.

PRECEPTO, *s. m.* Précepte, commandement. ‖ Précepte, règle, enseignement. ‖ *Precepto formal de obediencia* : ordre donné à un religieux en vertu de la sainte obédience. ‖ *Preceptos, pl.* Préceptes du décalogue : commandemens de Dieu.

PRECEPTOR, *s. m.* Précepteur : maître, surtout de grammaire : instituteur.

PRECES, *s. f. pl.* Prières tirées de l'Écriture sainte : versets, antiennes. ‖ (*v.*) V. *Ruegos, súplicas.*

PRECESION, *s. f.* (*rhét.*) Réticence. V. *Reticencia.*

PRECIADITO, TA, *adj. dim.* de *Preciado.*

PRECIADO, *p. p.* V. *Preciar.* ‖ *adj.* V. *Apreciado.* ‖ Précieux, excellent, de grande valeur. ‖ Suffisant, orgueilleux, présomptueux : qui se pique, qui se vante de quelque chose.

PRECIADOR, RA, *s.* Appréciateur. V. *Apreciador.*

PRECIAR, *v. a.* Apprécier. V. *Apreciar.*

PRECIARSE, *v. r.* Se vanter, se glorifier, tirer vanité de, se piquer.

PRECINTA, *s. f.* Bande de cuir avec laquelle on joint les planches d'un caisson.

PRECINTADO, *p. p.* V. *Precintar.*

PRECINTAR, *v. a.* Assurer avec des bandes de cuir les planches d'un caisson. ‖ (*com.*) Passer un ruban de fleuret autour d'un caisson en long et en large, pour marquer que les marchandises qu'il contient ne doivent être vérifiées que dans la dernière douane des lieux par où il passe.

PRECIO, *s. m.* Prix, valeur. ‖ (*fig.*) Prix, excellence, mérite. ‖ Prix : récompense proposée pour être donnée à celui qui réussira le mieux dans quelque exercice, dans quelque ouvrage. ‖ *Poner en precio* : marchander.

PRECIOSA, *s. f.* Distribution qui se fait dans les cathédrales aux prébendés qui assistent à un obit.

PRECIOSAMENTE, *adv.* Précieusement.

PRECIOSIDAD, *s. f.* Qualité qui rend précieux ; excellence.

PRECIOSÍSIMAMENTE, *adv. sup.* de *Preciosamente*.

PRECIOSÍSIMO, MA, *adj. sup.* de *Precioso*.

PRECIOSO, SA, *adj.* Précieux, de grand prix, excellent. ‖ Aimable, spirituel, enjoué, précieux.

PRECIPICIO, *s. m.* Précipice : lieu fort bas au pied d'un autre très-élevé. ‖ Chute violente et rapide. ‖ (*fig.*) Précipice : grand malheur, grande disgrâce.

PRECIPITACION, *s. f.* (*inus.*) L'action de précipiter quelqu'un. ‖ Précipitation, hâte, promptitude, trop grand empressement à dire, à faire. ‖ (*chim.*) Précipitation d'une liqueur, etc.

PRECIPITADAMENTE, *adv.* Précipitamment, à la hâte, sans réflexion, brusquement.

PRECIPITADERO, *s. m.* V. *Precipicio*.

PRECIPITADÍSIMAMENTE, *adv. sup.* de *Precipitadamente*.

PRECIPITADÍSIMO, MA, *adj. sup.* de *Precipitado*.

PRECIPITADO, *p. p.* V. *Precipitar*. ‖ *adj.* Brusque, étourdi.

PRECIPITADO, *s. m.* (*chim.*) Précipité.

PRECIPITANTE, *p. a.* V. *Precipitar*. Précipitant : qui précipite.

PRECIPITANTE, *s. m.* (*chim.*) Précipitant : ce qui opère la précipitation.

PRECIPITAR, *v. a.* Précipiter : jeter dans un précipice. ‖ (*fig.*) Exposer à un danger imminent, à une perte certaine. ‖ Précipiter : faire tomber les parties les plus grossières au fond du vase.

PRECIPITARSE, *v. r.* Précipiter les choses, se hâter, se précipiter, aller trop vite, entreprendre trop tôt, etc.

PRECÍPITE, *adj. m. f.* (*inus.*) Qui est sur le point de tomber, de se précipiter.

PRECIPITOSAMENTE, *adv.* Précipitamment. V. *Precipitadamente*.

PRECIPITOSO, SA, *adj.* Escarpé, etc., d'où l'on risque de se précipiter. ‖ (*fig.*) Inconsidéré, qui agit avec précipitation. V. *Precipitado*.

PRECIPUAMENTE, *adv.* V. *Principalmente*.

PRECIPUO, PUA, *adj.* Principal.

PRECISADO, *p. p.* V. *Precisar*. ‖ *adj.* Forcé, obligé, contraint.

PRECISAMENTE, *adv.* Précisément, exactement, au juste. ‖ Nécessairement, indispensablement, par un besoin absolu.

PRECISAR, *v. a.* Forcer, obliger, contraindre, nécessiter.

PRECISION, *s. f.* Contrainte, obligation : nécessité indispensable. ‖ Précision, justesse, exactitude. ‖ Précision : abstraction de l'esprit. ‖ *Por precision*, *de precision*, indispensablement : par un besoin absolu.

PRECISIVO, VA, *adj.* Qui fait abstraction.

PRECISO, SA, *adj.* Nécessaire, indispensable. ‖ Précis, fixe, déterminé, arrêté. ‖ Précis, exprès, formel. ‖ (*inus.*) V. *Separado*, *apartado*, *cortado*. ‖ Abstrait, séparé par l'entendement.

PRECITO, TA, *adj.* Damné, réprouvé.

PRECLARAMENTE, *adv.* D'une manière noble, illustre, grande.

PRECLARÍSIMO, MA, *adj. sup.* de *Preclaro*. Très-grand, très-illustre.

PRECLARO, RA, *adj.* Grand, illustre, célèbre.

PRECOCIDAD, *s. f.* Hâtiveté, précocité des fruits, etc.

* PRECOGNICION, *s. f.* Connaissance antérieure.

PRECONIZACION, *s. f.* Préconisation, rapport fait en plein consistoire des bonnes qualités d'un sujet nommé à un évêché, etc.

PRECONIZADO, *p. p.* V. *Preconizar*.

PRECONIZADOR, RA, *s.* Encomiaste, panégyriste.

PRECONIZAR, *v. a.* Préconiser.

PRECONOCEDOR, RA, *s.* Celui qui prévoit, qui connaît d'avance : prévoyant.

PRECONOCER, *v. a.* Prévoir, conjecturer, connaître d'avance.

PRECOZ, *adj. m. f.* Précoce, prématuré, mûr avant la saison. ‖ *Juicio precoz* : (*fig.*) jugement précoce, esprit hâtif : esprit formé avant l'âge.

PRECURSOR, RA, *adj.* Précurseur : celui qui vient devant.

PREDECESOR, RA, *s.* Prédécesseur ‖ *Predecesores*, *pl.* Devanciers, ancêtres, aïeux.

PREDECIR, *v. a.* Prédire : annoncer d'avance.

PREDEFINICION, *s. f.* (*théol.*) Décret de Dieu pour l'existence des choses dans un temps marqué.

PREDEFINIDO, *p. p.* V. *Predefinir*.

PREDEFINIR, *v. a.* Déterminer le temps où les choses doivent exister.

PREDESTINACION, *s. f* Destination faite d'avance. ‖ Prédestination des élus.

PREDESTINADO, *p. p.* V. *Predestinar*. ‖ *adj.* Destiné d'avance. ‖ Prédestiné, élu.

PREDESTINANTE, *p. a.* V. *Predestinar*.

PREDESTINAR, *v. a.* Destiner d'avance. ‖ Prédestiner : destiner de toute éternité au salut.

PREDETERMINACION, *s. f.* Prédétermination.

PREDETERMINADO, *p. p.* V. *Predeterminar*.

PREDETERMINAR, *v. a.* Déterminer d'avance.

PREDIAL, *adj. m. f.* Qui concerne les fonds de terre, les héritages.

PRÉDICA, *s. f.* Prêche : sermon des ministres protestans.

PREDICABLE, *adj. m. f.* Qui peut être prêché. || Digne de louange, d'éloge. || (*log.*) Prédicable. On le dit d'une qualité qu'on donne à un sujet.

PREDICACION, *s. f.* Prédication : l'action de prêcher. || Prédication : sermon ou doctrine qu'on prêche.

PREDICADÉRA, *s. f. Arag.* Chaire des prédicateurs. V. *Púlpito.* || *Predicaderas*, *pl.* Talent de la chaire.

PREDICADO, *p. p.* V. *Predicar.*

PREDICADO, *s. m.* (*log.*) Attribut d'une proposition, ce qu'on affirme ou nie du sujet.

PREDICADOR, RA, *s.* Prédicateur : orateur sacré. || (*fig.*) Celui qui travaille à déraciner un vice, un abus. || Louangeur : homme qui s'étend sur les éloges d'autrui.

PREDICAMENTAL, *adj. m. f.* (*log.*) Qui concerne les prédicamens.

PREDICAMENTO, *s. m.* (*log.*) Prédicament, catégorie : division des êtres par classes. || Degré d'estime, de réputation où l'on est.

PREDICANTE, *s. m.* Prédicant : ministre protestant.

PREDICAR, *v. a.* Publier, divulguer. || Prêcher : annoncer la parole de Dieu en public. || (*fig.*) Reprendre d'un vice, d'un défaut. || Louer, exalter. || Sermonner : faire d'ennuyeuses remontrances. || *Predicar en desierto.* V. *Desierto.* || *Subirse á predicar* : porter, monter, à la tête, en parlant du vin.

PREDICARSE, *v. r.* Se dire, se nier, s'affirmer : en parlant d'une proposition ou d'une chose pour rapport à une autre.

PREDICATORIO, *s. m.* Chaire à prêcher. V. *Púlpito.*

PREDICCION, *s. f.* Prédiction.

PREDICHO, *p. p. irr.* V. *Predecir.*

PREDILECCION, *s. f.* Prédilection : préférence d'affection.

PREDILECTO, TA, *adj.* Chéri : aimé par préférence.

PREDIO, *s. m.* Fonds de terre, héritage, domaine. || *Predio rústico* : champ qu'on cultive, terre labourable, jardin potager, etc. || *Predio urbano* : maison à la ville ou à la campagne.

PREDOMINACION, *s. f.* V. *Predominio.*

PREDOMINADO, *p. p.* V. *Predominar.*

PREDOMINANTE, *p. a.* V. *Predominar.* Prédominant.

PREDOMINAR, *v. a.* Prédominer, prévaloir : l'emporter sur. || (*fig.*) Surpasser beaucoup de hauteur. || Prédominer. On le dit des humeurs du corps humain qui prévalent sur les autres.

PREDOMINIO, *s. m.* Empire, pouvoir, supériorité, ascendant. || Qualité des humeurs du corps humain qui prévalent sur les autres.

PREEMINENCIA, *s. f.* Prééminence, avantage, prérogative au-dessus des autres, supériorité.

PREEMINENTE, *adj. m. f.* Prééminent : élevé au-dessus.

PREESTABLECER, *v. a.* Préétablir : établir d'abord.

PREEXCELSO, SA, *adj.* Grand, élevé, sublime.

PREEXISTENCIA, *s. f.* (*phil.*) Préexistence : existence antérieure.

PREEXISTENTE, *p. a.* V. *Preexistir.* || *adj. m. f.* Préexistant : qui existe avant un autre.

PREEXISTIR, *v. n.* (*phil.*) Préexister : exister avant.

PREFACIO, *s. m.* Préface : partie de la messe. || V. *Prefacion.*

PREFACION, *s. f.* Préface : avertissement à la tête d'un livre.

PREFACIONCILLA, *s. f. dim.* de *Prefacion.*

PREFECTO, *s. m.* Préfet : titre de dignité chez les anciens Romains. || Celui qui préside dans un tribunal, dans une assemblée, etc. || Préfet de collége. || Préfet : magistrat qui administre un département, en France.

PREFECTURA, *s. f.* Préfecture : charge ou dignité de préfet dans l'ancienne Rome, et en France.

PREFERENCIA, *s. f.* Préférence.

PREFERENTE, *p. a.* V. *Preferir.* || *adj. m. f.* Préférant : qui préfère. || *Lugar preferente* : place, lieu préféré, distingué : la première place.

PREFERIBLE, *adj. m. f.* Préférable : qui mérite d'être préféré.

PREFERIDO, *p. p.* V. *Preferir.*

PREFERIR, *v. a.* Préférer : donner la préférence.

PREFERIRSE, *v. r.* S'offrir volontairement pour une entreprise, etc.

PREFIGURACION, *s. f.* Représentation antérieure : modèle.

PREFIGURADO, *p. p.* V. *Prefigurar*

PREFIGURAR, *v. a.* Modeler : faire le modèle d'une statue, etc, avant de l'exécuter.

PREFIJADO, *p. p.* V. *Prefijar.* || *adj.* Fixé, marqué, déterminé d'avance.

PREFIJAR, *v. a.* Fixer, marquer, déterminer d'avance.

PREFIJO, *p. p. ir.* V. *Prefijar.* || *adj.* Fixé d'avance, etc. || Préfix, déterminé.

PREFINICION, *s. f.* L'action de préfinir, de fixer un terme, un délai.

PREFINIDO, *p. p.* V. *Prefinir.*

PREFINIR, *v. a.* Préfinir : fixer un terme ou délai.

PREFULGENTE, *adj. m. f.* Très-éclatant, très-resplendissant.

* PREGARIA, *s. f.* (*v.*) V. *Plegaria.*

PREGON, *s. m.* Ban : cri public, publication à son de trompe. || (*v.*) Louange publique d'une personne ou d'une chose. || *Tras cada pregon azote.* (*bad.*) On le dit d'un homme qui boit après chaque morceau.

PREGONADO, *p. p.* V. *Pregonar.* || *adj.* Publié à son de trompe, etc.

* PREGONADOR, RA, *s.* Crieur : celui qui crie, qui proclame. || Annonciateur : comédien qui annonce les pièces.

PREGONAR, *v. n.* Publier à son de trompe. || Crier, annoncer la vente d'une marchandise. || (*fig.*) Publier, divulguer : rendre public. || Dire du bien de quelqu'un en public, publier ses bonnes qualités. || (*v.*) V. *Proscribir.*

* PREGONEO, *s. m.* Cri, ban, proclamation.

PREGONERÍA, *s. f.* Emploi de crieur public. || Sorte d'impôt.

PREGONERO, RA, *adj.* et *s.* Crieur public. || (*fig.*) Homme indiscret, qui publie ce qu'on ignorait. || *Pregonero de rentas :* officier d'église cathédrale, qui annonce au public les rentes et dîmes qu'on veut affermer. || *Pregonero mayor.* Sorte de dignité ou d'emploi très-honorable en Espagne ; celui qui en est revêtu perçoit un demi-maravédis sur chaque mille livres du prix de ferme des revenus royaux. || *Lo mismo es decirselo á fulano que dar un cuarto al pregonero :* (*fig. fam*) le confier à un tel, c'est payer un crieur pour le publier.

PREGUNTA, *s. f.* Demande, question, interrogation. || *Andar, estar, ó quedar á la cuarta pregunta.* On le dit de celui qui n'a que peu d'argent, ou qui n'en a pas du tout. || *Preguntas, pl.* (*fam.*) Demandes du catéchisme.

PREGUNTADO, *p. p.* V. *Preguntar.*

PREGUNTADOR, RA, *s.* Celui qui interroge, qui demande, et surtout questionneur indiscret, importun.

PREGUNTANTE, *p. a.* V. *Preguntar.*

PREGUNTAR, *v. a.* Demander, interroger.

PREGUNTICA, ILLA, ITA, *s. f. dim.* de *Pregunta.*

PREGUNTON, NA, *adj. m. f.* Questionneur importun, enquérant.

PREINSERTO, TA, *adj.* Inséré d'avance.

* PREJUDICAR, *v. a.* (*v.*) V. *Perjudicar.*

PREJUDICIAL, *adj. m. f.* (*prat.*) Préalable : qui doit être examiné, décidé avant le fond. || (*v.*) V. *Perjudicial.*

PREJUICIO, *s. m.* (*v.*) V. *Perjuicio.*

PRELACÍA, *s. m.* Prélature : dignité de prélat.

PRELACION, *s. f.* Préférence.

PRELADA, *s. f.* Supérieure d'un vent de religieuses, abbesse, etc.

PRELADO, *s. m.* Prélat, évêque, etc. || Supérieur de maison religieuse. *lado consistorial :* prélat, abbé, etc. vu en consistoire sur la présentatio roi. || *Prelado doméstico :* prélat do que : ecclésiastique attaché à la mais pape.

PRELATURA, *s. f.* V. *Prelacía.*

PRELIMINAR, *adj. m. f.* Préliminaire qui précède la matière principale, qui l'éclaircir. || *Preliminares, pl.* Préliminaires de paix, articles préliminaires.

PRELUCIR, *v. n.* Briller : éclairer avance.

PRELUDIAR, *v. n.* (*mus.*) Préluder chanter ou jouer pour donner le ton pour se préparer à ce qu'on va exécuter

PRELUDIO, *s. m.* Prélude : ce qui cède, ce qui sert d'entrée, de prépar || Début : commencement d'une affaire, discours, etc.

PRELUSION, *s. f.* Action, discours annonce le sujet principal : prélude.

* PREMÁTICA, *s. f.* Pragmatique *Pragmática.*

PREMATURAMENTE, *adv.* D'une manière prématurée.

PREMATURO, RA, *adj.* Prématuré précoce.

PREMEDITACION, *s. f.* Préméditation.

PREMEDITADO, *p. p.* V. *Premeditar.*

PREMEDITAR, *v. a.* Préméditer diter sur une chose avant de l'exécuter

PREMIA, *s. f.* (*v.*) V. *Violencia, sion, tiranía.* || (*v.*) V. *Urgencia, n dad, precision.*

PREMIADO, *p. p.* V. *Premiar.*

PREMIADOR, RA, *s.* Celui qui ré pense : rémunérateur.

PREMIAR, *v. a.* Récompenser. || (*Apremiar.*

PREMIATIVO, VA, *adj.* (*v.*) Qui ré pense, qui rémunère.

PREMIO, *s. m.* Prix, récompense. || ce qui est proposé pour être donné au habile, etc. || Retour : ce qu'on ajou une chose troquée pour rendre le troc || Salaire. || Châtiment.

PREMIOSAMENTE, *adv.* V. *Apret mente, ajustadamente.* || Par force.

PREMIOSO, SA, *adj.* Pressé : ser ne pouvoir se remuer. || Fâcheux, ch nant.

PREMISA, *s. f.* (*log.*) Prémisse des deux premières propositions d'un logisme. || Indice qui fait conjecturer, clure.

PREMISO, SA, *adj.* V. *Prevenido* (*prat.*) Préalable : qui doit être fait a de passer outre.

PREMITIR, *v. a.* (*inus.*) V. *Antici*

PREMOCION, *s. f.* Prémotion : motion antérieure qui détermine.

PREMONSTRATENSE, *adj.* Nom de l'ordre des Prémontrés, et de ceux qui le composent.

PREMORIENCIA, *s. f.* Mort qui devance une autre.

PREMORIR, *v. n.* (*prat.*) Mourir avant.

PREMUERTO, *p. p. irr.* V. *Premorir.*

PREMURA, *s. f.* (*fam.*) V. *Aprieto.*

PRENDA, *s. f.* Gage : nantissement donné pour la sûreté d'une dette, etc. || Meuble, surtout s'il est publiquement exposé en vente. || Gage d'amitié, etc. || (*fig.*) Gage, assurance, preuve. || Objet tendrement aimé. || Arrhes : gages d'un marché. || *Prenda pretoria* : gage : nantissement d'un prêt. || *Dar prenda* : arrher, donner des arrhes, s'assurer d'une emplette par des arrhes. || *Prenda empeñada* : mort-gage dont le créancier engagiste a les fruits. || *Hacer prenda* : prendre des gages, des nantissemens. || *Prendas, pl.* Bonnes qualités, talens, etc. || *Meter prendas* : s'intéresser dans une affaire. || *Hombre de prendas* : homme marqué au bon coin.

PRENDADÍSIMO, MA, *adj. sup.* de *Prendado.*

PRENDADO, *p. p.* V. *Prendar.*

PRENDADOR, *s. m.* Celui qui prend ou qui donne des gages.

PRENDAMIENTO, *s. m.* L'action de donner des gages.

PRENDAR, *v. a.* Prendre, se faire donner des gages.

PRENDAR, *v. n.* Gagner, captiver l'affection, la bienveillance.

*PRENDARSE, *v. r.* S'attacher à, prendre du goût, de l'affection pour.

PRENDECILLA, *s. f. dim.* de *Prenda.*

PRENDEDERO, *s. m.* Crochet, agrafe, tout ce qui sert à attacher, etc. || Sorte de crochet ou plutôt de chaîne de métal qui sert aux paysannes espagnoles à relever leur robe. || Bande de toile en forme de ruban pour relever les cheveux.

PRENDEDOR, RA, *s.* Celui qui prend.

PRENDER, *v. a.* Prendre, saisir. || Prendre, arrêter, mettre en prison. || (*fig. fam.*) Arrêter, retenir, engager à dîner, etc. || Parer, ajuster. On le dit surtout des femmes. || On dit, pour les animaux, de la jonction du mâle avec la femelle, saillir, couvrir. || Attacher : lier une chose à une autre.

PRENDER, *v. n.* Prendre racine. || Prendre : se communiquer, en parlant du feu, etc.

PRENDERÍA, *s. f.* Boutique de revendeur de meubles, de fripier, etc.

PRENDERO, RA, *s.* Fripier, revendeur de meubles, etc.

PRENDIDO, *s. m.* Ajustement de femme, surtout pour la coiffure. || Patron : dessin piqué pour la dentelle, ou la dentelle qui est appliquée dessus.

PRENDIDO, *p. p.* V. *Prender.* || *Prendido con alfileres* : (*fig.*) attaché avec des épingles, peu solide.

PRENDIMIENTO, *s. m.* Prise : capture.

PRENESTINO, NA, *adj.* De Préneste, qui appartient à cette ville.

PRENOCION, *s. f.* (*phil.*) Prénotion : connaissance obscure d'une chose qu'on n'a point examinée.

*PRENOSTICACION, *s. f.* (*v.*) V. *Pronosticacion.*

*PRENOSTICAR, *v. a.* (*v.*) V. *Pronosticar.*

*PRENÓSTICO, CA, *adj.* (*v.*) V. *Pronóstico.*

PRENOTADO, *p. p.* V. *Prenotar.*

PRENOTAR, *v. a.* Remarquer d'avance.

PRENSA, *s. f.* Presse : machine propre à presser. || Presse : machine qui sert à imprimer. || Imprimerie. || *Dar á la prensa* : livrer, donner à la presse, faire imprimer, mettre sous presse. || *Meter en prensa* : (*fig.*) presser : serrer de près, forcer, contraindre. || *Mesas de prensa* : ais de presse.

PRENSADO, *p. p.* V. *Prensar.*

PRENSADO, *s. m.* Lustre d'une étoffe passée à la calandre.

PRENSADOR, RA, *s.* V. *Prensista.*

PRENSADURA, *s. f.* L'action de presser, de mettre en presse.

PRENSAR, *v. a.* Mettre en presse, calandrer, etc. V. *Aprensar.*

PRENSISTA, *s. m.* Imprimeur, pressier : ouvrier d'imprimerie qui travaille à la presse.

PRENUNCIADO, *p. p.* V. *Prenunciar.*

PRENUNCIAR, *v. a.* Prédire, pronostiquer : annoncer d'avance.

PRENUNCIO, *s. m.* Pronostic, présage, indice, annonce.

PREÑADO, DA, *adj.* Il ne se dit au propre qu'au féminin, d'une femme grosse, enceinte, et d'une femelle pleine. || (*fig.*) Plein, rempli, chargé. || (*fig.*) Qui recèle une chose qu'on ne peut découvrir. || *Pared preñada* : (*fig.*) mur qui fait ventre.

PREÑADO, *s. m.* Grossesse de femme : portée de bête. || Durée de l'état de grossesse.

PREÑEZ, *s. f.* Grossesse, etc. V. *Preñado.* || (*fig.*) État d'une chose dont on attend une suite, un succès heureux ou fâcheux. || (*fig.*) Confusion, difficulté, embarras qui se manifeste au dehors.

PREOCUPACION, *s. f.* L'action de s'emparer auparavant. || Préoccupation : prévention d'esprit.

PREOCUPADAMENTE, *adv.* Avec préoccupation.

PREOCUPADÍSIMAMENTE, *adv. sup.* de *Preocupadamente.*

PREOCUPADÍSIMO, MA, *adj. sup.* de *Preocupado.*

PREOCUPADO, *p. p.* V. *Preocupar.* ‖ *adj.* Préoccupé.

PREOCUPAR, *v. a.* Occuper, se saisir, s'emparer avant un autre. ‖ (*fig.*) Préoccuper : prévenir l'esprit.

PREOCUPARSE, *v. r.* Se préoccuper, être prévenu contre une personne ou une chose.

PREORDINACION, *s. f.* (*théol.*) Prédétermination : décret éternel de Dieu, pour que toutes choses eussent leurs effets dans le temps marqué.

PREORDINADAMENTE, *adv.* (*théol.*) Avec prédétermination.

PREORDINADO, *p. p.* V. *Preordinar.*

PREORDINAR, *v. a.* (*théol.*) Déterminer de toute éternité. V. *Preordinacion.* ‖ Avance : ce qui se trouve déjà fait, préparé.

PREPARACION, *s. f.* Préparation, apprêt, disposition. ‖ Préparation : composition des remèdes.

PREPARADO, *p. p.* V. *Preparar.*

PREPARAMENTO, *s. m.* V. *Preparamiento.*

PREPARAMIENTO, *s. m.* Préparation. V. *Preparacion.*

PREPARAR, *v. a.* Préparer, apprêter, disposer. ‖ Préparer : mettre un homme dans la disposition nécessaire. ‖ Préparer, composer un remède.

PREPARARSE, *v. r.* Se préparer : se disposer.

PREPARATIVO, *s. m.* Appareil, préparatif, apprêt.

PREPARATIVO, VA, *adj.* Préparatoire : qui prépare.

PREPARATORIAMENTE, *adv.* Préparatoirement : avec préparation.

PREPARATORIO, RIA, *adj.* Préparatoire.

PREPASADO, DA, *adj.* (*v.*) Passé. V. *Antepasado.*

PREPONDERANCIA, *s. f.* Prépondérance : supériorité d'autorité, de crédit.

PREPONDERAR, *v. n.* Peser davantage. ‖ (*fig.*) Être prépondérant, prévaloir, l'emporter.

PREPONER, *v. a.* Préférer.

PREPOSICION, *s. f.* (*gram.*) Préposition : partie indéclinable de l'oraison.

PREPOSITIVO, VA, *adj.* (*gram.*) Prépositif : qui sert à être mis avant ou à la tête d'un mot.

PREPÓSITO, *s. m.* Prevôt : dignité de chapitre. ‖ Supérieur d'un ordre, d'une congrégation religieuse.

PREPOSITURA, *s. f.* Prevôté : dignité de prevôt. ‖ Emploi, dignité de supérieur religieux.

PREPOSTERACION, *s. f.* Renversement d'ordre, bouleversement.

PREPOSTERADO, *p. p.* V. *Preposterar.*

PREPÓSTERAMENTE, *adv.* Sans ordre : autrement qu'il ne faut.

PREPOSTERAR, *v. a.* Faire les choses autrement qu'il ne faut.

PREPÓSTERO, RA, *adj.* Fait à rebours, à contre-temps.

PREPOTENCIA, *s. f.* Puissance supérieure.

PREPOTENTE, *adj. m. f.* Très-puissant.

PREPUCIO, *s. m.* Prépuce : peau qui couvre l'extrémité du membre viril.

PREPUESTO, *p. p. ir.* V. *Preponer.*

PREROGATIVA, *s. f.* Prérogative, privilége.

PRESA, *s. f.* Prise : l'action de prendre. ‖ Prise : vaisseau, butin pris sur l'ennemi. ‖ Proie : oiseau que prend un faucon. ‖ (*fig.*) Gain, profit, acquisition. ‖ Serre d'oiseau de proie. ‖ Digue : batardeau pour conduire l'eau dans le canal d'un moulin. ‖ Morceau d'une chose à manger. ‖ Pot-au-feu pour un malade. ‖ *Presa de caldo.* V. *Pisto.* ‖ *Presa de un molino* : lançoir de moulin. ‖ *Hacer presa* : (*fig.*) tenir une chose en sorte qu'elle ne puisse échapper. ‖ *Presa y pinta.* Sorte de jeu de cartes. V. *Parar.* ‖ *Presas, pl.* Dents pointues de certains animaux : crocs, défenses.

PRESADA, *s. f.* Vert de poireau : couleur.

PRESAGIADO, *p. p.* V. *Presagiar.*

PRESAGIAR, *v. a.* Présager, prognostiquer, prédire.

PRESAGIO, *s. m.* Aruspice, présage, pronostic, pressentiment.

PRESAGIOSO, SA, *adj.* Qui tient du présage, qui en renferme un.

PRESAGO, GA, *adj.* Qui présage.

PRESBÍTERA, *s. f.* (*hist. eccl.*) Femme de prêtre.

PRESBITERADO, *s. m.* Prêtrise.

PRESBITERAL, *adj. m. f.* Presbytéral, sacerdotal.

PRESBITERATO, *s. m.* V. *Presbiterado.*

PRESBITERIANO, NA, *s.* Presbytérien, sectaire.

PRESBITERIO, *s. m.* Cancel ou chancel, sanctuaire : est à droit de l'église où est le maître-autel.

PRESBÍTERO, *s. m.* Prêtre.

PRESCIENCIA, *s. f.* Prescience : connaissance de l'avenir.

PRESCINDIBLE, *adj. m. f.* Dont on peut prescinder, faire abstraction.

PRESCINDIR, *v. a.* Séparer, diviser. ‖ Prescinder, abstraire, séparer par l'entendement. ‖ *Prescindir de* : faire abstraction de.

PRESCIO, *s. m.* (*v.*) V. *Precio.*

PRESCITO, TA, *adj.* Damné. V. *Precito.*

PRESCRIBIR, *v. a.* Prescrire : ordonner

précisément. || Prescrire : acquérir droit de prescription. V. *Prescripcion*. || (*fig.*) Se perdre, manquer, en parlant d'une chose ; s'évanouir, en parlant d'une espérance conçue.

PRESCRIPCION, *s. f.* Ordre, loi, règle qui détermine. || Introduction, préface, épigraphe d'un livre. || Prescription : droit de propriété, etc., acquis par une possession non interrompue.

PRESCRIPTIBLE, *adj. m. f.* Prescriptible : sujet à prescription.

*PRESCRIPTIVO, VA, *adj.* Limitatif : qui renferme dans des bornes certaines.

PRESCRIPTO, *p. p. irr.* V. *Prescribir*. || *adj.* Prescrit, etc.

PRESEA, *s. f.* Bijou : effet de grand prix. || Présent : offrande de choses précieuses.

PRESENCIA, *s. f.* Présence : existence d'une personne dans un lieu. || Souvenir qui rend les choses présentes à l'esprit. || Représentation, pompe, faste. || *Presencia de ánimo* : bonne contenance, fermeté, résolution. || *Presencia de espíritu* : sang-froid, tranquillité, présence d'esprit. || *Presencia de Dios* : présence de Dieu : considération qu'on est devant lui, qu'il est témoin de nos actions.

PRESENCIAL, *adj. m. f.* Qui concerne la présence.

PRESENCIALMENTE, *adv.* En personne : personnellement.

*PRESENTABLE, *adj. m. f.* On le dit dans cette phrase : *Ser presentable* : être de mise, être de mode, sociable.

PRESENTACION, *s. f.* Présentation : l'action de présenter. || Présentation de la Vierge : fête célébrée par l'église. || Présentation à un bénéfice.

PRESENTADO, *p. p.* V. *Presentar*. || *adj.* On le dit, dans quelques communautés, d'un théologien qui, après avoir fini son cours d'études, attend le grade de docteur.

PRESENTADOR, RA, *s.* Présentateur : celui qui présente à un bénéfice.

PRESENTALLA, *s. f.* Ex-voto : offrande en mémoire d'un vœu fait dans un danger.

PRESENTÁNEAMENTE, *adv.* Sur-le-champ, à l'instant.

PRESENTÁNEO, NEA, *adj.* Prompt, efficace : qui opère sur-le-champ.

PRESENTANTE, *p. a.* V. *Presentar*. Présentant : qui présente.

PRESENTAR, *v. a.* Présenter : exposer à la vue. || Présenter, offrir, faire présent. || Présenter : nommer à un bénéfice. || Présenter : exhiber. || *Presentar la batalla, la espada, las armas* : présenter la bataille, l'épée, les armes.

PRESENTARSE, *v. r.* Se présenter, comparaître en justice. || S'offrir, se présenter.

PRESENTE, *s. m.* Présent, don.

PRESENTE, *adj. m. f.* Présent : qui est en présence, dans le lieu où l'on est. || Présent. On le dit du temps actuel. || Présent : un des temps des conjugaisons. || *Al presente, ó de presente* : présentement. || *De cuerpo presente*. On le dit d'un corps mort qu'on expose avant de l'inhumer. || *Hacer cuerpo presente* : paraître un moment dans une cérémonie : faire acte de présence. || *Hacer presente* : tenir présent. || *Hacerse presente* : se montrer, se faire voir. || *Misa de cuerpo presente* : messe dite pour un mort, en présence du corps. || *Tener presente* : avoir une chose présente, s'en souvenir parfaitement. || *Ni ausente sin culpa, ni presente sin disculpa* : les absens ont toujours tort. || *Por la presente* : pour l'heure, pour ce moment.

PRESENTEMENTE, *adv.* Présentement, à présent.

PRESENTERO, *s. m.* Présentateur : celui qui présente à un bénéfice.

PRESENTIDO, *p. p.* V. *Presentir*.

PRESENTILLO, *s. m. dim.* de *Presente*. Petit présent.

PRESENTIMIENTO, *s. m.* Pressentiment : mouvement intérieur qui avertit, etc.

PRESENTIR, *v. a.* Pressentir : prévoir par un mouvement intérieur et confus. || Prévoir : connaître d'avance par quelque signe, etc.

*PRESENTÍSIMO, MA, *adj. sup.* de *Presente*. Très-présent.

PRESERA, *s. f.* V. *Amor de hortelano*.

PRESERO, *s. m.* Celui qui a soin des digues, des batardeaux, qui empêche qu'on n'enlève l'eau ou qu'elle se perde.

PRESERVACION, *s. f.* L'action de préserver, ou d'être préservé.

PRESERVADO, *p. p.* V. *Preservar*.

PRESERVADOR, RA, *s.* Celui qui préserve.

PRESERVAR, *v. a.* Préserver, défendre, garantir.

PRESERVATIVAMENTE, *adv.* D'une manière préservatrice.

PRESERVATIVO, VA, *adj.* Préservatif : qui a la vertu de préserver. Ce mot est plus souvent employé comme substantif.

PRESIDARIO, *s. m.* V. *Presidiario*.

PRESIDENCIA, *s. f.* Présidence : qualité, fonction de président. || L'action de présider.

*PRESIDENTA, *s. f.* Présidente : femme qui préside, ou femme du président.

PRESIDENTE, *s. m.* Président : chef d'une compagnie, etc. || Gouverneur de province chez les anciens Romains. || Religieux nommé pour gouverner une communauté en l'absence du supérieur : sous-prieur, etc. || Président : celui qui préside à une chose.

PRESIDIADO, *p. p.* V. *Presidiar*.

PRESIDIAR, *v. a.* Mettre garnison dans une place.

PRESIDIARIO, *s. m.* Homme condamné pour quelque crime à servir dans une place : galérien.

PRESIDIDO, *p. p.* V. *Presidir.*

PRESIDIO, *s. m.* Garnison : soldats mis dans une place. || Place où il y a une garnison. || (*fig.*) Aide, secours, appui. || Galères : punition des malfaiteurs.

PRESIDIR, *v. a.* Présider : avoir la première place dans une assemblée, etc. || Présider à une thèse : diriger le soutenant dans ses réponses.

* PRÉSIGO, *s. m.* (*v.*) V. *Pérsico.*

PRESILLA, *s. f.* Gauze : cordonnet de soie, etc., qui sert à attacher. || Sorte de toile.

PRESION, *s. f.* (*phil.*) Pression : action de presser, d'exprimer, surtout en termes de pharmacie. || (*v.*) Proie de faucon, etc. V. *Presa.* || (*v.*) V. *Prision.*

PRESO, *p. p. irr.* V. *Prender.* || *adj.* Pris.

PRESO, *s. m.* (*fam.*) V. *Pedo.* || Prisonnier.

* PRESONA, *s. f.* (*v.*) V. *Persona.*

* PRESONAL, *adj. m. f.* (*v.*) V. *Personal.*

* PRESONALMENTE, *adv.* (*v.*) V. *Personalmente.*

* PRESPETIVA, *s. f.* (*v.*) V. *Perspectiva.*

PREST, *s. m.* (*v.*) V. *Pre.*

PRESTA, *s. f. Extr.* Menthe. V. *Yerba buena.*

PRESTACION, *s. f.* (*prat.*) Prestation.

PRESTADIZO, ZA, *adj* Qui peut se prêter.

PRESTADO, *p. p.* V. *Prestar.* || *De prestado* : d'emprunt, précairement, pour peu de temps. || *Tomar, predir prestado* : emprunter : demander et recevoir un prêt.

PRESTADO, *s. m.* (*v.*) V. *Empréstito.*

PRESTADOR, RA, *s.* Prêteur : celui qui prête.

PRESTAMENTE, *adv.* Prestement, promptement, lestement, vîte.

PRESTAMERA, *s. f.* Sorte de prestimonie, ou plutôt de bénéfice simple.

PRESTAMERÍA, *s. f.* Dignité de celui qui jouit d'un bénéfice simple, etc. V. *Prestamero.*

PRESTAMERO, *s. m.* Celui qui jouit d'un bénéfice simple ou d'une pension sur une cure. || *Prestamero mayor* : gentilhomme qui, dans quelques provinces, jouit de bénéfices ecclésiastiques démembrés et sécularisés, pour lui et ses successeurs.

PRESTAMISTA, *s. m.* Emprunteur, bailleur de fonds : celui qui prend, ou celui qui donne de l'argent à titre de prêt.

PRÉSTAMO, *s. m.* Emprunt, prêt. V. *Empréstito.* || Pension sur un bénéfice à charge d'âmes pour faire étudier des jeunes gens dans une université.

PRESTANCIA, *s. f.* Excellence. V. *Excelencia.*

PRESTANTE, *adj. m. f.* Excellent.

PRESTANTÍSIMO, MA, *adj. sup.* de *Prestante.* Très-excellent.

PRESTAR, *v. a.* Prêter : donner en prêt, à la charge de rendre. || Aider. || Donner, communiquer. || *Prestar paciencia* : souffrir, tolérer, prendre patience. || *Quien presta al amigo, cobra un enemigo* : qui prête à un ami s'en fait souvent un ennemi.

PRESTAR, *v. n. Arag.* Prêter, s'allonger, s'étendre. || Servir, convenir, être utile.

PRESTE, *s. m.* Prêtre qui dit la grand-messe, célébrant, officiant. || (*v.*) V. *Sacerdote.*

PRESTE-JUAN, *s. m.* Prête-Jean, grand Négus. Nom de l'empereur d'Abyssinie.

PRESTER, *s. m.* Prester, ouragan. V. *Huracan.*

PRESTEZA, *s. f.* Prestesse, agilité, promptitude.

PRESTIDO, *p. p.* V. *Prestir.*

PRÉSTIDO, *s. m.* Prêt. (*v.*) V. *Empréstito.*

PRESTIGIADOR, RA, *s.* Charlatan, joueur de gobelets, etc. : prestigiateur.

PRESTIGIANTE, *p. a.* (*v.*) V. *Prestigiar.* Qui fait des prestiges.

PRESTIGIAR, *v. a.* (*v.*) Faire des prestiges.

PRESTIGIO, *s. m.* Prestige : illusion par sortilége, par art.

PRESTIGIOSO, SA, *adj.* V. *Prestigiador.*

PRESTIMONIO, *s. m.* Prestimonie : fonds, revenu affecté par un fondateur à l'entretien et à la subsistance d'un ecclésiastique.

PRESTIÑOS, *s. m. pl.* Sorte de pâtisserie ou plutôt de beignets.

PRESTIR, *v. a.* (*boh.*) Prêter. V. *Prestar.*

PRESTÍSIMAMENTE, *adv. sup.* de *Prestamente.*

PRESTÍSIMO, MA, *adj. sup.* de *Presto.* Très-preste, etc.

PRESTITO, *adv.* Avec promptitude, diligence.

PRESTO, TA, *adj.* Preste, prompt, agile, expéditif. || Prêt : disposé à agir.

PRESTO, *adv.* Promptement, à l'instant, sur-le-champ. || *De presto.* V. *Prontamente.*

PRESUMIBLE, *adj. m. f.* Présumable : qu'on peut présumer.

PRESUMIDICO, CA, ILLO, LLA, ITO, TA, *adj. dim.* de *Presumido.* || Marjolet : petit fat qui fait le galant.

PRESUMIDO, *p. p.* V. *Presumir.* || *adj.* Vain, présomptueux, arrogant.

PRESUMIR, *v. a.* Présumer, soupçonner, conjecturer.

PRESUMIR, *v. n.* Présumer : avoir une bonne opinion de soi, s'en faire beaucoup accroire.

*PRESUMPTUOSIDAD, *s. f.* (*v.*) V. *Presuncion.*

PRESUNCION, *s. f.* Présomption, conjecture : jugement fondé sur des indices. || Présomption : opinion trop avantageuse de soi.

PRESUNCIOSO, SA, *adj.* (*v.*) V. *Presuntuoso.*

PRESUNTA, *s. f.* Présomption. V. *Presuncion.*

PRESUNTAMENTE, *adv.* Par présomption.

PRESUNTIVAMENTE, *adv.* Avec présomption, soupçon, conjecture.

PRESUNTIVO, VA, *adj.* Qu'on peut présumer, conjecturer. || *Heredero presuntivo :* héritier présomptif.

PRESUNTO, *p. p. irr.* V. *Presumir.* || *adj.* Présumé.

PRESUNTUOSAMENTE, *adv.* Présomptueusement.

PRESUNTUOSIDAD, *s. f.* V. *Presuncion.*

PRESUNTUOSÍSIMAMENTE, *adv. sup.* de *Presuntuosamente.*

PRESUNTUOSO, SA, *adj.* Présomptueux, vain, orgueilleux.

PRESUPONER, *v. a.* Présupposer : supposer préalablement.

PRESUPOSICION, *s. f.* Présupposition : supposition préalable. || Cause, motif, etc. V. *Presupuesto.*

PRESUPUESTO, *s. m.* Cause, motif, prétexte pour agir. V. *Supuesto, suposicion.*

PRESUPUESTO, *p. p. irr.* V. *Presuponer.*

PRESURA, *s. f.* (*v.*) Oppresion. || Danger : extrémité pressante. || Angoisse : affliction. || Empressement, promptitude, diligence.

PRESURANZA, *s. f.* (*v.*) V. *Presteza, apresuracion.*

PRESUROSAMENTE, *adv.* Promptement.

PRESUROSO, SA, *adj.* Prompt, agile, diligent.

PRETAL, *s. m.* Poitrail : partie du harnais du cheval.

PRETENDENCIA, *s. f.* (*inus.*) Prétention. V. *Pretension.*

PRETENDER, *v. a.* Prétendre, aspirer à une chose, la demander, etc. || Prétendre, tâcher, s'efforcer. || *Pretender una cosa :* coucher en joue, viser à, pour obtenir.

PRETENDIDO, *p. p.* V. *Pretender.*

PRETENDIENTA, *s. f.* Prétendante : femme qui prétend.

PRETENDIENTE, *p. a.* V. *Pretender.* Prétendant : qui prétend.

PRETENDIENTE, *adj.* et *s. m. f.* Prétendant, aspirant : qui prétend, qui aspire.

PRETENSION, *s. f.* Prétention, espérance, dessein : vue sur une chose. || Prétention : droit bien ou mal fondé. || *Pretension amorosa :* recherche, poursuite pour obtenir une femme en mariage. || *Adelantar en sus pretensiones :* gagner du terrain : avancer peu à peu vers le succès.

PRETENSO, *p. p. irr.* V. *Pretender.* || *adj.* Prétendu, etc.

PRETENSO, *s. m.* (*inus.*) Prétention.

PRETENSOR, *s. m.* Prétendant. V. *Pretendiente.*

PRETERICION, *s. f.* Prétérition : omission dans un testament du nom d'un fils ou autre héritier nécessaire. || État, qualité de ce qui est passé, de ce qui a existé autrefois. || (*rhét.*) Prétérition : figure par laquelle on fait semblant de ne pas vouloir parler d'une chose.

PRETERIDO, *p. p.* V. *Preterir.*

PRETERIR, *v. a.* Omettre dans un testament le nom d'un fils, etc.

PRETÉRITO, TA, *adj.* Passé : qui a été et qui n'est plus. || Prétérit. On le dit de l'inflexion des verbes, qui marque le temps passé.

PRETERMITIDO, *p. p.* V. *Pretermitir.*

PRETERMITIR, *v. a.* Omettre. V. *Omitir.*

PRETERNATURAL, *adj. m. f.* Surnaturel.

PRETERNATURALIZADO, *p. p.* V. *Preternaturalizar.*

PRETERNATURALIZAR, *v. a.* Changer, renverser l'ordre des choses.

PRETERNATURALMENTE, *adv.* D'une manière surnaturelle.

PRETEXTA, *s. f.* Prétexte : robe bordée de pourpre des anciens Romains.

PRETEXTADO, *p. p.* V. *Pretextar.*

PRETEXTAR, *v. a.* Prétexter : se servir d'un prétexte.

PRETEXTO, *s. m.* Occasion, prétexte, cause simulée, raison apparente. || *Con pretexto de :* sous prétexte de, à titre de, en qualité de.

*PRETEXTUAR, *v. a.* V. *Pretextar.*

PRETIL, *s. m.* Mur d'appui : garde-fou, balcon, balustrade.

PRETINA, *s. f.* Ceinture de cuir dont les Espagnols ceignent leur pourpoint au dessus des hanches. || Ceinture : endroit du corps où se met la ceinture. || Ceinture de culotte, de jupe, etc. || (*fig.*) Tout ce qui ceint, entoure, environne. || *Tener en pretina :* (*fig.*) V. *Meter en pretina*, au mot *Meter.*

PRETINAZO, *s. m.* Coup de ceinture.

PRETINERO, *s. m.* Ouvrier qui fait des ceintures de cuir : ceinturier.

PRETINILLA, *s. f. dim.* de *Pretina.* Petite ceinture. ‖ Ceinture de rubans, etc., que les femmes portent et qu'elles attachent avec une boucle.

PRETOR, *s. m.* Préteur : ancien magistrat romain. ‖ (*mar.*) Noirceur de l'eau dans les endroits abondans en thons.

PRETORÍA, *s. f.* Préture. V. *Pretura.*

PRETORIAL, *adj. m. f.* Prétorien : de préteur, qui appartient au préteur.

PRETORIANO, NA, *adj.* et *s.* Prétorien : qui concerne le préteur. ‖ *Pretorianos, pl.* Prétoriens : soldats de la garde des empereurs romains.

PRETORIENSE, *adj. m. f.* V. *Pretorio.*

PRETORIO, *s. m.* Prétoire : lieu où le préteur rendait la justice.

PRETORIO, RIA, *adj.* Qui concerne le préteur. ‖ *Derecho pretorio :* droit, jurisprudence établie par les préteurs. ‖ *Posesion pretoria :* usufruit accordé à un créancier pour son remboursement.

PRETURA, *s. f.* Préture : charge, dignité de préteur.

PREVALECER, *v. n.* Prévaloir : avoir l'avantage, l'emporter sur. ‖ Prendre racine, croître, se fortifier, en parlant des plantes. ‖ (*fig.*) Croître, augmenter. On le dit des choses immatérielles.

PREVALECIDO, *p. p.* V. *Prevalecer.*

PREVALECIENTE, *p. a.* V. *Prevalecer.*

PREVALER, *v. n.* (*v.*) V. *Prevalecer.*

PREVARICACION, *s. f.* Malversation, prévarication.

PREVARICADO, *p. p.* V. *Prevaricar.*

PREVARICADOR, RA, *s.* Prévaricateur. ‖ Corrupteur, séducteur.

PREVARICAR, *v. a.* Malverser, prévariquer : agir contre les devoirs de sa charge, les obligations de son ministère. ‖ Renverser l'ordre, bouleverser. ‖ (*fig.*) Penser, agir, se conduire tout de travers.

PREVARICATO, *s. m.* (*prat.*) Prévarication d'un avocat, d'un procureur qui trahit les intérêts de sa partie.

PREVENCION, *s. f.* Préparatif, disposition faite, précaution prise d'avance. ‖ Provision de bouche. ‖ Prévoyance : connaissance anticipée. ‖ Avis, avertissement, ‖ Prévention : action d'un juge qui en prévient un autre. ‖ *Á prevencion, ó de prevencion :* par précaution. ‖ *Poca prevencion :* imprévoyance : manque de prévision. ‖ *Prevenciones, pl.* Préparatifs, apprêts.

PREVENIDAMENTE, *adv.* D'avance, de longue main.

PREVENIDO, *p. p.* V. *Prevenir.* ‖ *adj.* Préparé. ‖ Prévu. ‖ Prévenu. ‖ Pourvu, abondant, plein. ‖ Prévoyant, avisé.

PREVENIENTE, *p. a.* V. *Prevenir.*

PREVENIR, *v. a.* Apprêter, préparer, disposer d'avance. ‖ Prévoir : voir d'avance. ‖ Prévenir : être le premier à faire. ‖ Prévenir, détourner, empêcher un mal, etc. ‖ Prévenir, avertir, informer. ‖ Prévenir : préoccuper l'esprit. ‖ Prévenir. On le dit d'un juge qui se saisit d'une affaire avant un autre qui devrait en connaître.

PREVENIRSE, *v. r.* Se préparer d'avance, se précautionner. ‖ S'orienter, examiner la conduite à tenir.

PREVENTIVAMENTE, *adv.* (*prat.*) D'avance, avec anticipation.

PREVENTIVO, VA, *adj.* On le dit de la juridiction d'un juge qui connaît par prévention.

PREVER, *v. a.* Prévoir, conjecturer d'avance.

PREVERTIR, *v. a.* (*v.*) V. *Pervertir.*

PREVICO, *s. m.* (*v.*) V. *Hechicero, agorero.*

PREVILEGIAR, *v. a.* (*v.*) V. *Privilegiar.*

* PREVILEGIO, *s. m.* (*v.*) V. *Privilegio.*

PREVILEJAR, *v. a.* (*v.*) V. *Privilegiar.*

PREVILEJO, *s. m.* (*v.*) V. *Privilegio.*

PREVILLEJO, *s. m.* (*v.*) V. *Privilegio.*

PREVIO, VIA, *adj.* Qui précède.

PREVISION, *s. f.* Prévision : connaissance de l'avenir.

PREVISOR, RA, *s.* Celui qui prévoit.

PREVISTO, *p. p. irr.* V. *Prever.* ‖ *adj.* Prévu.

* PREYENDA, *s. f.* (*v.*) V. *Prenda.*

* PREYENDAR, *v. a.* (*v.*) V. *Prendar.*

PREZ, *s. m.* Honneur, réputation acquise par une action glorieuse. ‖ *Prez y honra :* loi et honneur.

PRIAPISMO, *s. m.* Priapisme : espèce de maladie.

PRIEGO, *s. m.* (*v.*) V. *Clavo.*

PRIESA, *s. f.* Hâte, empressement, activité. ‖ Combat, choc, mêlée. ‖ Presse, foule : grand concours de monde. ‖ *Acabóse con la priesa :* (*fam.*) la chose est entièrement finie. ‖ *Á mas priesa mas vagar :* à force de presser les choses on les gâte. ‖ *Andar de priesa :* se presser, agir à la hâte. ‖ *Dar priesa :* presser, obliger de se hâter, ou attaquer avec courage, avec résolution. ‖ *Darse priesa :* se presser, se hâter. ‖ *De priesa :* à la hâte, sans réflexion. ‖ *Estar de priesa :* être pressé. ‖ *Á toda priesa :* avec hâte, en hâte, en toute hâte, avec promptitude.

PRIETAMENTE, *adv. Arag.* V. *Apretadamente.*

PRIETO, TA, *adj.* Noirâtre : tirant sur le noir. V. *Apretado.* ‖ *Arag.* Serré : chiche, vilain.

PRIMA, *s. f.* Les trois premières heures

du matin, suivant la division des anciens Romains. || Prime : la première des heures canoniales. || Partie de la nuit depuis huit heures jusqu'à onze. || Chanterelle d'instrument à cordes. || V. *Halcon.* || (*bot.*) Chemise. V. *Camisa.* || (*v.*) V. *Primacía.* || *Leccion de prima* : leçon qui se donne dans les universités dans les premières heures du matin : le professeur s'appelle *catedrático de prima.*

PRIMACÍA, *s. f.* Primauté, prééminence, premier rang. || Primatie : dignité, juridiction de primat.

PRIMACIAL, *adj. m. f.* Primatial : qui concerne le primat.

PRIMADGO, *s. m.* (*v.*) V. *Primado.*

PRIMADO, *s. m.* Primauté, prééminence, premier rang. || Primat : prélat qui a juridiction sur les archevêques. || Parenté entre cousins. V. *Primazgo.*

PRIMADO, DA, *adj.* Qui a la primatie : primatial.

PRIMAL, *s. m.* Cordon ou tresse de soie.

PRIMAL, *adj.* On le dit d'un agneau ou d'un chevreau d'un an.

PRIMAMENTE, *adv.* (*v.*) Artistement, ingénieusement, en perfection.

PRIMARIAMENTE, *adv.* Principalement, en premier lieu.

PRIMARIO, RIA, *adj.* Principal. || *Catedrático primario*, ou simplement *Primario.* V. *Catedrático de prima*, au mot *Prima.*

PRIMAVERA, *s. f.* Printemps : saison. Sorte d'étoffe de soie à fleurs. || (*fig.*) Chose qui plaît à la vue par la beauté, par la variété de ses couleurs.

PRIMAZ, *s. m.* Primauté. V. *Primado.*

PRIMAZGO, *s. m.* Parenté entre cousins : cousinage.

PRIMEARSE, *v. r.* Se traiter de cousins.

PRIMER, *adj. m. f.* Premier. V. *Primero.* || *El primer hombre del mundo* : le premier homme du monde : celui qui approche le plus de la perfection, le plus habile, etc.

PRIMERA, *s. f.* Prime : sorte de jeu de cartes.

PRIMERAMENTE, *adv.* Préalablement, premièrement, en premier lieu, d'abord.

PRIMERAMIENTRE, *adv.* (*v.*) V. *Primeramente.*

PRIMERÍA, *s. f.* Primauté, etc. V. *Primacía.* || (*v.*) V. *Principio.*

PRIMERIDAD, *s. f.* (*v.*) V. *Primacía.*

PRIMERIZA, *s. f.* Femme qui accouche de son premier enfant.

PRIMERIZO, ZA, *adj.* Premier : qui tient le premier rang.

PRIMERO, RA, *adj.* Premier : qui précède par rapport au temps, à l'ordre, au rang. || Premier, plus excellent, plus considérable. || Premier : qui avait été, qu'on avait eu auparavant. || Préalable : qui doit être dit, fait, examiné avant. || *Primera impresion* : (*fig.*) première impression qu'une chose fait sur l'esprit. || *La primera y esa en tierra.* On le dit d'un homme qui se trompe, qui échoue dès le premier pas. || *No ser el primero* : ce ne sera pas le premier, ou la première fois. || *De buenas á primeras* : de prime abord.

PRIMERO, *adv.* Premièrement. || Plutôt. || *Primero que* : plutôt que. || *Primero es la carne que la camisa* : la chair est plus proche que la chemise. || *De primero* : *adv.* V. *Antes.*

PRIMEVO, VA, *adj.* (*v.*) V. *Primitivo.*

PRIMICERIO, RIA, *adj.* Qui tient le premier rang, qui est le premier de son genre.

PRIMICERIO, *s. m.* Primicériat : dignité dans quelques chapitres. || Officier de l'université de Salamanque qu'on élit tous les ans le jour de Saint-Martin, parmi les gradués.

PRIMICHON, *s. m.* Petit écheveau de soie pour les brodeurs, etc.

PRIMICIA, *s. f.* Prémices : premiers fruits. || Prémices : premiers fruits qu'on offre à Dieu. || (*fig.*) Prémices : premières productions de l'esprit, etc.

PRIMICIAL, *adj. m. f.* Qui appartient aux prémices.

PRIMICLERIO, *s. m.* Primicier. V. *Primicerio.*

PRIMIGENIO, NIA, *adj.* Premier né, aîné.

PRIMILLA, *s. f.* Pardon de la première faute.

PRIMÍSIMO, MA, *adj. sup.* de *Primo.* Très-beau, très gracieux, très-agréable.

PRIMITIVO, VA, *adj.* Primitif, premier, plus ancien.

PRIMO, MA, *adj.* Premier. V. *Primero.* || Habile, adroit dans un art, etc. || Fait, travaillé, avec art, délicat, mignon, etc. || *Prima noche* : entrée de la nuit. || *Prima tonsura* : première tonsure. || *Á prima faz.* V. *Faz.* || *Danza prima.* Espèce de contre-danse asturienne. || *Hilo primo* : fil blanc et très-fin pour coudre les escarpins.

PRIMO, MA, *s.* Cousin. || Nègre. || *Prima hermana* : cousine germaine : issue de frère ou de sœur. || *Primo segundo* : cousin issu de germain. || *Primo hermano, ó carnal* : (*fig.*) cousin germain. || Extrêmement ressemblant. || *Primos, pl.* Grands d'Espagne que le roi appelle cousins.

PRIMOGÉNITO, TA, *adj.* Premier né, aîné.

PRIMOGENITOR, *s. m.* (*v.*) V. *Progenitor.*

PRIMOGENITURA, *s. f.* Primogéniture : droit d'aînesse.

PRIMOPRIMUS, *s. m. lat.* Premier mouvement : mouvement indélibéré.

PRIMOR, *s. m.* Habileté, adresse, savoir. || Beauté, délicatesse, perfection d'un ouvrage. || *Primores*, *s. f. pl.* Gentillesses: tours agréables.

PRIMORDIAL, *adj. m. f.* Primordial, primitif, premier.

PRIMOREAR, *v. n.* Exceller dans un art, etc. On le dit surtout d'un joueur d'instrument qui exécute savamment quelque caprice.

PRIMOROSAMENTE, *adv.* Joliment, artistement, adroitement, en perfection.

PRIMOROSÍSIMAMENTE, *adv. sup.* de *Primorosamente*.

PRIMOROSÍSIMO, MA, *adj. sup.* de *Primoroso*. Très-beau, très-délicat, etc.

PRIMOROSO, SA, *adj.* Joli, beau, délicat, parfait, excellent. || Habile, adroit, expert.

PRINCESA, *s. f.* Princesse: fille, femme de prince, etc. || Princesse des Asturies: la fille aînée des rois d'Espagne, appelée au trône par le droit de la naissance.

PRINCIPADA, *s. f.* (*fam.*) Action d'autorité faite par quelqu'un qui n'en a pas le droit.

PRINCIPADGO, *s. m.* (*v.*) V. *Principado*.

PRINCIPADO, *s. m.* Principauté: dignité de prince. || Principauté: terre qui donne la qualité de prince. || (*fig.*) Primauté, prééminence, supériorité. || *Principados*, *pl.* Principautés: troisième chœur des anges.

PRINCIPAL, *adj. m. f.* Principal: le plus considérable, le plus important. || Principal: distingué par sa naissance, son rang. || Principal agent d'une affaire. || Principal: fondamental, essentiel, par opposition à accessoire. || Principal: capital d'une somme due. || *Casa principal*: grande maison, hôtel. || *Cuarto principal*: appartement au premier étage.

PRINCIPALÍA, *s. f.* (*v.*) V. *Principalidad*.

PRINCIPALIDAD, *s. f.* Qualité de ce qui est plus considérable.

PRINCIPALÍSIMAMENTE, *adv. sup.* de *Principalmente*.

PRINCIPALÍSIMO, MA, *adj. sup.* de *Principal*.

PRINCIPALMENTE, *adv.* Principalement surtout.

PRINCIPANTE, *p. a.* (*v.*) V. *Principar*.

PRINCIPAR, *v. n.* (*v.*) Commander, gouverner en prince.

PRÍNCIPE, *s. m.* Prince: le premier, le plus excellent. || Prince: titre de dignité. || Prince: le fils aîné des rois d'Espagne. || Prince: monarque, souverain. || *Príncipe de la sangre*: prince du sang || *Portarse como un príncipe*: tenir un état, avoir un train de prince. || *Príncipes*, *pl.* Grands du royaume.

PRINCIPELA, *s. f.* Étoffe de laine fabriquée en Angleterre: espèce de camelot.

PRINCIPESA, *s. f.* V. *Princesa*.

PRINCIPIADO, *p. p.* V. *Principiar*.

PRINCIPIADOR, RA, *s.* Celui qui commence.

PRINCIPIANTE, *p. a.* V. *Principiar*. *adj.* et *s.* Commençant, apprenti, novice.

PRINCIPIAR, *v. a.* Commencer: donner commencement.

PRINCIPIO, *s. m.* Principe, commencement, origine. || Principe, base, fondement. || Principe: ce qui entre dans la composition d'une chose. || Principe: première cause. *Al principio*: au commencement. || *Al principio*: donner commencement: commencer. || *Del principio al fin*: du commencement à la fin, d'un bout à l'autre. || *Principio quieren las cosas*: il y a commencement à tout. || *Tener, tomar, ó traer principio* (*fig.*) tirer son origine. || *Principios*, *pl.* Principes: élémens des sciences. || (*fig.*) Principes, maximes, motifs. || Principes premiers élémens des corps. || Entrées qui sert au commencement d'un repas. || Tout ce qui est à la tête d'un livre: frontispice, épître dédicatoire, préface.

PRINCIPOTE, *s. m.* (*fam.*) Qui se donne des airs au-dessus de son rang.

PRINGADA, *s. f.* Rôtie à la graisse. V. *Pringue*.

PRINGADO, *p. p.* V. *Pringar*.

PRINGAR, *v. a.* Empâter, graisser, tacher avec de la graisse. || Flamber quelqu'un avec du lard: châtiment anciennement infligé aux esclaves. || (*fam.*) Blesser jusqu'à effusion de sang. || (*fig.*) Avoir part à quelque affaire. || (*fig.*) Blesser, noircir la réputation.

PRINGARSE, *v. r.* (*fig.*) Malverser: faire des profits illicites dans un emploi, etc.

PRINGON, *s. m.* L'action de se tacher avec de la graisse, ou la tache elle-même.

PRINGON, NA, *adj.* Gras, graisseux: taché, couvert de graisse.

PRINGOSO, SA, *adj.* Qui a de la graisse.

PRINGUE, *s. m. f.* Graisse qui dégoutte du cochon, du lard, de la viande présentée au feu. || (*fig.*) Graisse: crasse qui s'attache aux habits. || (*fig.*) L'action de flamber avec du lard.

PRIOR, *s. m.* Prieur: supérieur de certaines maisons religieuses, etc. || Titre de dignité dans quelques églises cathédrales. || Prieur-curé. || Juge-consul à Cadix, à Lima, et dans les villes du Mexique. || *Prior de un monasterio*: abbé en second. || *Gran prior*: grand-prieur. Dignité de l'ordre de Malte.

PRIOR, *adj. m. f.* Premier: qui précède, qui est avant.

PRIORA, *s. f.* Prieure: supérieure de religieuses.

PRIORADGO, *s. m* (*v.*) V. *Priorato*.

PRIORAL, *adj. m. f.* Qui appartient au prieur ou à la prieure.

PRIORATO, *s. m.* Prieuré : dignité, emploi de prieur. || Prieuré : maison de l'ordre de Saint-Benoît, sous la conduite d'un prieur, et dépendante d'une abbaye.

PRIORAZGO, *s. m.* Prieuré. V. *Priorato.*

PRIORESA, *s. f.* V. *Priora.*

PRIORIDAD, *s. f.* Priorité : antériorité quant à l'ordre ou quant au temps. || *Prioridad de naturaleza :* priorité de nature. || *Prioridad de origen :* (*théol.*) priorité d'origine.

PRIOSTE, *s. m.* Syndic de communauté, de confrérie.

PRISA, *s. f.* V. *Priesa.*

PRISAR, *v. n.* (*v.*) V. *Aprisionar.* || (*v.*) V. *Tomar, coger, ocupar.*

PRISCILIANISMO, *s. m.* Priscillianisme : l'hérésie de Priscillien.

PRISCILIANISTA, *s. m.* Priscillianiste : celui qui suit l'hérésie de Priscillien.

PRISCILIANO, NA, *adj.* Qui appartient à Priscillien, qui suit sa doctrine.

PRISCO, *s. m.* Sorte de pêche dont la chair se détache aisément du noyau.

PRISION, *s. f.* L'action de prendre : prise, saisie, emprisonnement, capture. || Prison. || Prisonnier. V. *Prisionero.* || Proie : animal sur lequel on lance le faucon. || Jet : attache d'envoi et de réserve pour les oiseaux de fauconnerie. || (*fig.*) Tout ce qui retient, arrête : lien. || (*fig.*) Nœud, lien, liaison. || *Prisiones, pl.* Liens, menottes : fers de prisonniers.

PRISIONCILLA, ITA, *s. f. dim.* de *Prision.*

PRISIONERO, *s. m.* Prisonnier. || (*fig.*) Esclave d'une passion, etc. || *Prisionero de guerra :* prisonnier de guerre.

PRISMA, *s. m.* (*géom.*) Prisme : solide qui a ses deux bases parallèles, et des parallélogrammes pour faces.

PRISMÁTICO, CA, *adj.* Du prisme.

PRISO, *p. p. ir.* V. *Prisar.*

PRISTE, *s. m.* Scie : gros poisson de mer.

PRISTINO, NA, *adj.* Précédent, ancien.

PRISUELO, *s. m.* Muselière qu'on met aux furets pour qu'il ne mordent pas les lapins.

PRIVACION, *s. f.* Privation : l'action de priver. || Privation : manque, défaut. || Privation d'un emploi, etc., en peine d'un délit. || Privation : absence d'un bien désiré.

PRIVADA, *s. f.* Privé, retrait, latrines. || Excrément qu'on trouve dans les rues.

PRIVADAMENTE, *adv.* En particulier : privément, familièrement.

PRIVADERO, *s. m.* Gadouard : maître des basses œuvres, vidangeur.

PRIVADO, *s. m.* Favori : homme en faveur auprès d'un prince, etc.

PRIVADO, *p. p.* V. *Privar.* || *adj.* Privé : fait devant un petit nombre de témoins, familier, domestique. || Particulier : propre, personnel à chacun. || *Vida privada :* vie privée, celle d'un homme sans emploi.

PRIVANZA, *s. f.* Privauté, familiarité : faveur auprès d'un grand, etc.

PRIVAR, *v. a.* Priver : dépouiller de ce qu'on possédait. || Priver d'un emploi, etc. || Empêcher, défendre, prohiber. || Priver du sentiment : faire perdre l'usage des sens. || Dénuer : priver, dégarnir des choses nécessaires.

PRIVAR, *v. n.* Être en faveur auprès d'un grand, etc.

PRIVARSE, *v. r.* Se priver, s'abstenir volontairement. || *Privarse de juicio :* perdre l'esprit : devenir fou. || *Privarse de razon :* perdre la raison. On le dit surtout d'un homme qui s'enivre. || *Privarse con el vino :* noyer sa raison dans le vin, perdre la raison à force de boire.

PRIVATIVAMENTE, *adv.* Privativement, exclusivement.

PRIVATIVO, VA, *adj.* Privatif : qui marque privation. || Propre, particulier, singulier.

PRIVILEGIADAMENTE, *adv.* Avec privilége.

PRIVILEGIADO, *p. p.* V. *Privilegiar.*

PRIVILEGIAR, *v. a.* Exempter de la règle commune : donner un privilége.

PRIVILEGIATIVO, VA, *adj.* Qui renferme un privilége.

PRIVILEGIO, *s. m.* Privilége : faculté, grâce accordée à l'exclusion des autres. || *Privilegio convencional :* privilége accordé après une convention avec le privilégié. || *Privilegio del cánon :* privilége des ecclésiastiques qui fait encourir l'excommunication à ceux qui portent la main sur eux. || *Privilegio del fuero :* privilége qui exempte les clercs de la juridiction séculière. || *Privilegio favorable :* privilége favorable, utile au privilégié, sans nuire à un tiers. || *Privilegio gracioso :* privilége accordé par pure grâce, sans égard au mérite. || *Privilegio local :* privilége local, restreint à un certain lieu. || *Privilegio odioso :* privilége odieux, nuisible à un tiers. || *Privilegio personal :* privilége personnel : borné à une seule personne, qui ne passe pas à ses descendans. || *Privilegio real :* privilége royal attaché à une charge, un emploi. || *Privilegio remuneratorio :* privilége accordé en récompense d'un service rendu, etc. || *Privilegio rodado :* privilége au bas duquel était le sceau du roi, et tout autour les signatures des grands officiers de la couronne, des prélats, etc.

PRIVILLEJAR, *v. a.* (*v.*) V. *Privilegiar.*

PRIVILLEJO, *s. m.* (*v.*) V. *Privilegio.*

PRO, *s. m. f.* V. *Provecho.* || *¡ Buena*

pro! grand bien vous fasse ! || *En pro :* pour, en faveur. || *Hombre de pro :* homme de bien. || *El pro y el contra :* le pour et le contre, l'avantage et le désavantage, etc. || *Sostener el pro y el contra :* soutenir le pour et le contre. || *Pro, prép. lat.* qui entre dans la composition de plusieurs mots espagnols, et qui signifie, en général, devant, en avant. Ex : *proponer :* proposer, ou poser en avant ; *progreso :* progrès, ou marche en avant, du latin *gressus.*

PROA, *s. f.* Proue : partie de l'avant d'un vaisseau. || *Poner la proa :* (*fig.*) jeter les vues sur ; prétendre, viser à. || *Alcázar de proa :* gaillard : élévation sur le tillac.

PROBABILIDAD, *s. f.* Apparence, probalité : vraisemblance.

PROBABILÍSIMAMENTE, *adv. sup.* de *Probablemente.* Très-probablement.

PROBABILÍSIMO, MA, *adj. sup.* de *Probable.*

PROBABILISMO, *s. m.* Probabilisme : doctrine de la probabilité qui permet de suivre en morale une opinion probable et opposée à une plus probable encore.

PROBABILISTA, *s. m.* Probabiliste : partisan du probabilisme.

PROBABLE, *adj. m. f.* Probable, vraisemblable. || Qui peut se prouver.

PROBABLEMENTE, *adv.* Apparemment, probablement.

PROBACION, *s. f.* V. *Prueba.* || Probation, épreuve, noviciat de religieux.

PROBADÍSIMO, MA, *adj. sup.* de *Probado.*

PROBADO, *p. p.* V. *Probar.* || *adj.* Eprouvé. || Prouvé.

PROBADOR, RA, *s.* Celui qui éprouve, qui essaie, qui goûte. || (*v.*) V. *Defensor.*

PROBADURA, *s. f.* Épreuve, essai.

PROBANZA, *s. f.* Preuve juridique, vérification.

PROBAR, *v. a.* Éprouver : essayer la bonté, la qualité d'une chose, les talens d'une personne. || Essayer : éprouver si une chose convient, s'ajuste avec une autre. || Prouver : établir une proposition, constater un fait. || Goûter : faire l'essai d'un mets, etc. || Réussir, convenir, s'adapter, être à propos, produire l'effet désiré. Dans ce sens, *probar* s'emploie avec les adverbes *bien* ou *mal.* || *Probar fortuna.* V. ce mot. || *Probar la mano.* (*fig.*) V. *Mano.* || *Probar la paciencia :* mettre la patience à l'épreuve. || *Probar las armas, las fuerzas :* éprouver les forces, au propre et au figuré. || *Probar la tierra, ó mal la tierra :* se trouver mal du changement d'air, de climat. || *Probar su inocencia :* se laver d'un crime, se justifier d'un crime, prouver, établir son innocence. || *Probar la coartada :* (*prat.*) prouver un alibi, en parlant d'un accusé.

PROBÁTICA, *adj.* Probatique. On le dit de la piscine près de laquelle Jésus-Christ guérit le paralytique.

PROBATORIO, RIA, *adj.* Probatoire : qui sert à prouver, à constater.

PROBE, *adj. m. f.* V. *Pobre.*

* PROBEDAT, *s. f.* (*v.*) V. *Pobreza.*

PROBIDAD, *s. f.* Légalité, loyauté, probité, droiture. || *Falta de probidad :* improbité : manque de probité.

PROBLEMA, *s. m.* Problème : proposition dont le pour et le contre peuvent également se soutenir. || Problème : proposition de mathématiques, contenant la manière d'opérer et la démonstration de l'opération. || *Problema indeterminado, ó local :* (*alg.*) problème indéterminé : qui a plus d'une solution. || *Problema teoremático :* problème qui, quoiqu'il paraisse tel, n'est dans le fond qu'un théorème.

PROBLEMÁTICAMENTE, *adv.* Problématiquement.

PROBLEMÁTICO, CA, *adj.* Problématique.

PROCACIDAD, *s. f.* Impudence, effronterie.

* PROCATÁRTICO, CA, *adj.* Procathartique. On le dit en médecine, d'une cause manifeste, qui met les autres en mouvement.

PROCAZ, *adj. m. f.* Insolent, impudent, effronté.

* PROCEDENCIA, *s. f.* L'action et l'effet de procéder : dérivation.

PROCEDENTE, *p. a.* V. *Proceder.* Résultant : qui résulte. || Venant : qui vient.

PROCEDER, *s. m.* Procédé : manière d'agir.

PROCEDER, *v. n.* Venir, procéder, provenir, tirer son origine. || Aller, s'avancer dans un certain ordre, suivre une certaine progression, etc. || Procéder : se comporter, se conduire. || Procéder à une élection, etc, y travailler, la faire. || Poursuivre une entreprise || Appartenir, concerner. || Procéder : provenir par voie de génération. || Procéder. On dit, en parlant des personnes divines, que le Saint-Esprit procède du Père et du Fils. || Procéder : agir en justice. || *Proceder en infinito :* procéder à l'infini. Par ces mots on exprime qu'il sera difficile d'obtenir, de voir la fin d'une chose.

PROCEDIDO, *p. p.* V. *Proceder.*

PROCEDIDO, *s. m.* Produit. V. *Producto.*

PROCEDIENTE, *p. a.* de *Proceder.* Procédant : qui procède.

PROCEDIMIENTO, *s. m.* L'action de procéder : émanation, dérivation. || *Procedimientos, pl.* Procédés : manières d'agir. || (*prat.*) Diligences, poursuites.

PROCELEUMÁSTICO, *s. m.* Pied de vers latin composé de quatre brèves.

PROCELOSO, SA, *adj.* Orageux : sujet aux orages, aux tempêtes.

PRÓCER, *s. m.* Grand seigneur : homme de la première distinction.

PROCER, *adj. m. f.* Haut, élevé. || *Próceres, pl.* Magnats : grands en Pologne.

PROCERIDAD, *s. f.* (*inus.*) Hauteur, élévation.

PROCERO, RA, *adj.* (*inus.*) V. *Prócer.*

PROCESADO, *p. p.* V. *Procesar.*

PROCESAL, *adj. m. f.* Qui appartient au procès: judiciaire.

PROCESAR, *v. a.* Intenter un procès criminel. || Instruire un procès.

PROCESION, *s. f.* L'action par laquelle une chose procède d'une autre. || Procession du Saint-Esprit, à l'égard du Père et du Fils dans le mystère de la Trinité. || Procession : marche religieuse en chantant des prières, etc. || (*fig. fam.*) Procession : multitude de peuple qui marche dans une rue.

PROCESIONAL, *adj. m. f.* Qui est en forme de procession : qui appartient à la procession.

PROCESIONALMENTE, *adv.* Processionnellement : en forme, en ordre de procession.

PROCESIONARIO, *s. m.* Processionnel ou processionnal : livre qui contient les prières chantées aux processions.

PROCESO, *s. m.* V. *Progreso.* || Procès, procédure : toutes les pièces d'un procès. || *Error de proceso :* (*fig.*) *Arag.* On le dit d'un homme si habile que, même convaincu, il se tire d'affaire.

PROCINTO, *s. m.* (*inus.*) Préparation prochaine : action par laquelle on est prêt, surtout à combattre.

PROCION, *s. m.* Procion : étoile au ventre du petit chien.

PROCLAMA, *s. f.* Annonce, proclamation, publication, surtout des bans de mariage.

PROCLAMACION, *s. f.* Proclamation. V. *Proclama.* || Acclamations : cris de joie, d'applaudissement, etc.

PROCLAMADO, *p. p.* V. *Proclamar.*

PROCLAMAR, *v. a.* Proclamer : publier à haute voix. || V. *Aclamar.* || Saluer, proclamer empereur.

PROCLIVE, *adj. m. f.* (*inus.*) Enclin, porté surtout au mal.

PROCLIVIDAD, *s. f.* (*inus.*) Penchant, inclination surtout au mal.

PROCO, *s. m.* (*inus.*) Amant, galant.

*PROCOL, *s. m.* (*n. p.*) Procul.

PROCÓNSUL, *s. m.* Proconsul : magistrat romain qui gouvernait une province avec l'autorité de consul.

PROCONSULADO, *s. m.* Proconsulat : dignité de proconsul. || Durée de son administration.

PROCONSULAR, *adj. m. f.* Qui appartient au proconsul.

*PROCOPIO, *s. m.* (*n. p.*) Procope.

PROCREACION, *s. f* Procréation : génération. || Progéniture : les enfants.

PROCREADO, *p. p.* V. *Procrear.*

PROCREADOR, RA, *s.* Celui qui procrée.

PROCREANTE, *p. a.* V. *Procrear.*

PROCREAR, *v. a.* Procréer, engendrer.

*PROCRONISMO, *s. m.* Prochronisme : erreur de chronologie, qui consiste à éloigner un fait plus loin de notre temps qu'il ne faut.

PROCURA, *s. f. Arag.* V. *Procuracion.*

PROCURACION, *s. f.* Administration, soin : conduite d'une affaire. || Procuration : pouvoir d'agir au nom d'un autre. || Office de procureur. || V. *Procuraduría.* || Droit que les évêques exigent des églises qu'ils visitent, pour leur nourriture, etc.

PROCURADO, *p. p.* V. *Procurar.*

PROCURADOR, RA, *s.* Procureur: celui qui a pouvoir d'agir pour autrui. || Procureur : officier qui agit en justice au nom des parties. || Procureur : religieux chargé des intérêts temporels de la maison. || *Procurador de cortes :* député d'une ville aux états. || *Procurador de pobres :* (*fig.*) homme qui se mêle d'affaire où il n'a aucun intérêt. || *Procurador general :* procureur général.

PROCURADURÍA, *s. f.* Emploi, office, ou étude de procureur.

PROCURANTE, *p. a.* V. *Procurar.*

PROCURAR, *v. a.* Solliciter : tâcher d'obtenir pour soi, de procurer à un autre. || Exercer l'emploi de procureur. || Moyenner : procurer par entremise.

PROCURRENTE, *s. m.* (*géog.*) Langue de terre qui s'avance, qui s'étend dans la mer.

PRODICION, *s. f.* Trahison. V. *Alevosía.*

PRODIGADO, *p. p.* V. *Prodigar.*

*PRODIGALEZA, *s. f.* (*v.*) Prodigalité. V. *Prodigalidad.*

PRODIGALIDAD, *s. f.* Prodigalité, profusion. || Abondance.

PRÓDIGAMENTE, *adv.* Prodigalement, avec prodigalité.

PRODIGAR, *v. a.* Prodiguer, dissiper.

PRODIGIADOR, *s. m.* (*inus.*) Pronostiqueur : celui qui, à l'aide des prodiges, etc., prédit l'avenir.

PRODIGIO, *s. m.* Prodige : effet surprenant, contre le cours ordinaire de la nature. || Prodige : personne, chose qui excelle dans son genre. || Miracle.

PRODIGIOSAMENTE, *adv.* Prodigieusement. || Merveilleusement, parfaitement bien.

PRODIGIOSIDAD, *s. f.* La qualité qui fait qu'une chose est prodigieuse.

PRODIGIOSÍSIMAMENTE, *adv. sup.* de *Prodigiosamente.*

PRODIGIOSÍSIMO, MA, *adj. sup.* de *Prodigioso.*

PRODIGIOSO, SA, *adj.* Prodigieux : qui tient du prodige. || Merveilleux, excellent, exquis.

PRÓDIGO, GA, *adj.* Prodigue : qui fait des dépenses excessives. || (*fig.*) Prodigue de son sang, de sa vie. || Prodigue, extrêmement libéral.

PRODIGUEZ, *s. f.* (*v.*) V. *Prodigalidad.*

PRODITOR, *s. m.* (*v.*) V. *Traidor.*

PRODITORIO, RIA, *adj.* Qui tient de la trahison.

PRODUCCION, *s. f.* Production. || Énonciation : manière de s'exprimer.

PRODUCENTE, *p. a.* V. *Producir.*

PRODUCIBILIDAD, *s. f.* (*phil.*) Aptitude à être produit.

PRODUCIBLE, *adj. m. f.* (*phil.*) Qui peut être produit.

PRODUCIDO, *p. p.* V. *Producir.*

PRODUCIDOR, RA, *s.* Celui qui produit : auteur.

PRODUCIENTE, *p. a.* de *Producir.* V. *Producente.*

PRODUCIMIENTO, *s. m.* (*v.*) V. *Produccion.*

PRODUCIR, *v. a.* Produire : donner naissance. || Produire, procréer, engendrer. || Produire. On le dit des choses qui naissent de la terre. || (*fig.*) Produire, causer, occasioner. || Produire : exposer ses titres, etc., à la vue, à la connaissance, à l'examen. || Porter, rendre, rapporter : produire. || Alléguer : citer une autorité.

* PRODUCIRSE, *v. r.* Éclore : paraître au jour.

PRODUCTIVO, VA, *adj.* Qui a la vertu de produire.

PRODUCTO, *p. p. irr.* V. *Producir.*

PRODUCTO, *s. m.* Produit : ce que rapporte une chose vendue ou louée. || Produit : résultat d'une multiplication arithmétique. || Rapport, revenu, produit. || *Productos alternativos :* (*alg.*) produits résultans de la multiplication de plusieurs grandeurs prises deux à deux, trois à trois, etc.

PROEJAR, *v. n.* Voguer contre le vent ou un courant. || (*fig.*) Lutter courageusement contre l'adversité.

* PROEL, *s. m.* Matelot placé à la proue.

PROEMIAL, *adj. m. f.* Qui appartient à la préface, etc. : préliminaire.

PROEMIO, *s. m.* Préface, avant-propos, prologue.

PROEZA, *s. f.* Prouesse : action de valeur, de bravoure.

PROFACER, *v. a.* (*v.*) V. *Restaurar, restablecer, satisfacer.*

PROFANACION, *s. f.* Profanation.

PROFANADO, *p. p.* V. *Profanar.*

PROFANADOR, RA, *s.* Profanateur.

PROFANAMENTE, *adv.* Avec profanation. || Mondainement : d'une manière mondaine.

PROFANAMIENTO, *s. m.* Profanation.

PROFANAR, *v. a.* Profaner : manquer de respect pour les choses saintes, en abuser, etc. || Souiller, déshonorer.

PROFANÍA, *s. f.* (*v.*) V. *Profanidad.*

PROFANIDAD, *s. f.* Abus des choses saintes, profanation. || Luxe excessif dans les habits, mondanité, etc.

PROFANO, NA, *adj.* Profane : qui n'est point consacré, qui n'appartient point à la religion, etc. || Adonné au luxe, mondain, etc. || Qui vit dans le déréglement, l'irréligion.

PROFAZADOR, RA, *s.* (*v.*) Brouillon, semeur de faux rapports, qui se plaît à semer la zizanie.

PROFAZAMIENTO, *s. m.* (*v.*) V. *Profazo.*

PROFAZAR, *v. a.* (*v.*) Médire, censurer, calomnier, décréditer.

PROFAZO, *s. m.* (*v.*) Mauvais renom, discrédit.

PROFECÍA, *s. f.* Don de prophétie. || Prophétie : prédiction de l'avenir par inspiration divine. || (*fig.*) Prophétie, prédiction, conjecture.

PROFECTICIOS, *adj. pl.* Profectices : le dit des biens qu'un enfant acquiert par le moyen de ceux que son père lui a donnés.

PROFERENTE, *p. a.* V. *Proferir.* Proférant : qui profère.

PROFERIDO, *p. p.* V. *Proferir.*

PROFERIMIENTO, *s. m.* (*v.*) V. *Oferta.*

PROFERIR, *v. a.* Proférer, prononcer. || (*v.*) V. *Ofrecer, prometer.*

PROFERIRSE, *v. r.* V. *Preferirse.*

PROFERTA, *s. f.* (*v.*) V. *Promesa, oferta.*

PROFERTO, *p. p. irr.* (*v.*) V. *Proferir.*

PROFESADO, *p. p.* V. *Profesar.*

PROFESANTE, *p. a.* V. *Profesar.* Professant : qui professe.

PROFESAR, *v. a.* Professer, exercer un art, etc. || Professer : enseigner, soutenir publiquement une doctrine. || Faire profession dans un ordre religieux. || *Profesar amistad :* témoigner de l'amitié, faire profession d'aimer.

PROFESION, *s. f.* Profession : état, vie. || Profession : émission solennelle des vœux religieux. || Profession : déclaration publique de sa religion, de sa croyance. || Profession : exercice volontaire et habituel.

PROFESO, SA, *adj.* et *s.* Profès : religieux qui a fait ses vœux.

PROFESOR, *s. m.* Professeur : celui qui enseigne publiquement.

PROFETA, *s. m.* Prophète : celui qui a le don de prophétie. || (*fig.*) Prophète : celui qui prédit par conjecture, etc.

PROFETAL, *adj. m. f.* On le dit des livres des prophètes.

PROFETAR, *v. a.* (*inus.*) Prophétiser. V. *Profetizar.*

PROFÉTICAMENTE, *adv.* Prophétiquement ; en prophète.

PROFÉTICO, CA, *adj.* Prophétique : de prophète : qui tient du prophète.

PROFETISA, *s. f.* Prophétesse : femme qui prédit l'avenir par inspiration divine.

PROFETIZADO, *p. p.* V. *Profetizar.*

PROFETIZANTE, *p. a.* V. *Profetizar.*

PROFETIZAR, *v. a.* Prophétiser : prédire l'avenir par inspiration divine. ‖ (*fig.*) Prophétiser : prédire par conjecture.

PROFICIENTE, *adj. m. f.* Qui fait des progrès.

PROFICUO, CUA, *adj.* Profitable. V. *Provechoso.*

PROFIJAMIENTO, *s. m.* (*v.*) V. *Prohijamiento.*

PROFIJAR, *v. a.* (*v.*) V. *Prohijar.*

*PROFILÁCTICA, *s. f.* (*méd.*) Prophylactique : la manière de conserver la santé.

*PROFILÁCTICO, CA, *adj.* Prophylactique : propre à conserver, à entretenir la santé.

PROFLIGADO, *p. p.* V. *Profligar.*

PROFLIGAR, *v. a.* Renverser, détruire, défaire, mettre en déroute.

PRÓFUGO, GA, *adj.* Fugitif, errant, vagabond.

PROFUNDADO, *p. p.* V. *Profundar.*

PROFUNDAMENTE, *adv.* Profondément, au propre et au figuré.

PROFUNDAR, *v. a.* Creuser. ‖ Enfoncer, pénétrer avant. ‖ (*fig.*) Examiner soigneusement.

PROFUNDIDAD, *s. f.* Hauteur, profondeur : une des trois dimensions des corps. ‖ Profondeur : étendue depuis la surface jusqu'au fond. ‖ Profondeur : grandeur extrême. ‖ Profondeur : impénétrabilité des mystères, grandeur du savoir, étendue de l'esprit, etc.

PROFUNDÍSIMAMENTE, *adv. sup.* de *Profundamente.*

PROFUNDÍSIMO, MA, *adj. sup.* de *Profundo.*

PROFUNDIZADO, *p. p.* V. *Profundizar.*

PROFUNDIZAR, *v. a.* Creuser, etc. V. *Profundar.*

PROFUNDO, DA, *adj.* Profond : étendu du haut en bas. ‖ Profond, très-creux. ‖ Profond : étendu en largeur. ‖ (*fig.*) Profond, grand, extrême dans son genre. ‖ (*fig.*) Profond, très-humble, en parlant d'une révérence. ‖ (*fig.*) Morne : triste et mélancolique. ‖ Abstrus : difficile à entendre, à comprendre.

PROFUSAMENTE, *adv.* Profusément, avec profusion.

PROFUSION, *s. f.* Profusion, dépense libéralité, abondance excessive.

PROFUSO, SA, *adj.* Copieux : abondant. ‖ Excessif dans ses dépenses.

PROGENIE, *s. f.* Progéniture, race, lignée, famille.

PROGENITOR, RA, *s.* Ancêtre, aïeul.

PROGENITURA, *s. f.* V. *Progenie.*

PROGIMNASMA, *s. m.* Commencement, essai, épreuve.

PRÓGIMO, *s. m.* Prochain : créature capable de la béatitude éternelle, tous les hommes et même les anges. ‖ (*fam.*) Ane. ‖ *El hombre no es prógimo :* (*fam. bad.*) on le dit, au jeu de l'hombre, de celui qui fait jouer, et que les autres joueurs ne doivent pas plus ménager que s'il n'était pas leur prochain. ‖ *No tener prógimo :* il ne connaît point de prochain : il a le cœur dur.

PROGRAMA, *s. m.* Mot dont les lettres, différemment combinées, forment un autre mot qui est l'anagramme.

PROGRESION, *s. f.* Progression : l'action d'aller, de se porter en avant. ‖ Progression : suite de nombres qui croissent ou diminuent suivant une même loi. ‖ *Progresion ascendente :* progression croissante. ‖ *Progresion descendente :* progression décroissante.

PROGRESIVAMENTE, *adv.* Progressivement : d'une manière progressive.

PROGRESIVO, VA, *adj.* Progressif : qui va en avant.

PROGRESO, *s. m.* Progrès : avancement. ‖ *Hacer progresos :* gagner du pays, faire des progrès.

PROHIBENTE, *p. a.* V. *Prohibir.* Qui prohibe, prohibitif. ‖ *Ley prohibente :* loi prohibitive.

PROHIBICION, *s. f.* Prohibition, défense. ‖ Décri : cri public pour défendre le débit, le cours d'une monnaie. ‖ *Prohibicion de luz :* (*astr.*) privation de lumière dans une planète qui va lentement, lorsqu'elle se trouve entre deux autres qui vont plus vite.

PROHIBIDO, *p. p.* V. *Prohibir.* ‖ *adj.* Prohibé, défendu.

PROHIBIR, *v. a.* Prohiber, empêcher, défendre.

PROHIBITIVO, VA, *adj.* Prohibitif. V. *Prohibitorio.*

PROHIBITORIO, RIA, *adj.* Prohibitif : qui défend.

PROHIDIA, *s. f.* (*v.*) V. *Porfia.*

PROHIDIAR, *v. n.* (*v.*) V. *Porfiar.*

PROHIJACION, *s. f.* V. *Prohijamiento.*

PROHIJADO, *p. p.* V. *Prohijar.*

PROHIJADOR, RA, *s.* Celui qui adopte.

PROHIJAMIENTO, *s. m.* Adoption.

PROHIJAR, *v. a.* Adopter : reconnaître un étranger pour fils. ‖ (*fig.*) Imputer à quelqu'un une chose qu'il n'a pas faite. ‖ (*fig.*) Affilier : associer d'une communauté à l'autre.

*PROHOMBRE, *s. m.* Juré : officier de

communauté. || *Hacer de prohombre* : faire le monsieur, faire l'homme d'importance.

PROIS, *s. m.* (*v. mar.*) V. *Norai.*

PROIZA, *s. f.* (*mar.*) Câble que l'on met à la proue pour jeter l'ancre, ou pour amarrer le navire.

PROL, *s. m.* (*v.*) V. *Provecho.*

PROLACION, *s. f.* Prononciation.

PROLE, *s. f.* Race, lignée, enfans.

PROLEGÓMENO, *s. m.* Prolégemènes : discours, traité préliminaire, longue préface.

PROLÉPSIS, *s. f.* (*rhét.*) Prolepse : figure par laquelle on prévient les objections.

* PROLETARIO, RIA, *adj.* (*inus.*) On le dit d'un auteur médiocre.

* PROLÍFICO, CA, *adj.* Prolifique : qui a la force, la vertu d'engendrer.

PROLIJAMENTE, *adv.* Prolixement.

PROLIJIDAD, *s. f.* Prolixité : trop grande étendue dans le discours, etc. || Attention minutieuse, trop scrupuleuse.

PROLIJÍSIMAMENTE, *adv. sup.* de *Prolijamente.*

PROLIJÍSIMO, MA, *adj. sup.* de *Prolijo.*

PROLIJO, JA, *adj.* Diffus, prolixe : trop long, trop étendu, surtout en parlant d'un discours. || Trop scrupuleux, trop exact : minutieux. || Ennuyeux, importun.

PRÓLOGO, *s. m.* Prologue, préface, avant-propos. || (*fig.*) Prélude, tout ce qui sert d'introduction.

PROLOGUISTA, *s. m.* Celui qui fait des prologues.

PROLONGA, *s. f.* (*art.*) Prolonge ou prélonge : cordage pour traîner le canon.

PROLONGACION, *s. f.* Prolongation, prolongement.

PROLONGADAMENTE, *adv.* Plus long-temps, pour plus long-temps.

PROLONGADÍSIMO, MA, *adj. sup.* de *Prolongado.*

PROLONGADO, *p. p.* V. *Prolongar.* || *adj.* Plus long que large, allongé, oblong, prolongé.

PROLONGADOR, RA, *s.* Celui qui prolonge.

PROLONGAMIENTO, *s. m.* Prolongation, prolongement.

PROLONGAR, *v. a.* Prolonger : faire durer plus long-temps. || Prolonger, étendre.

PROLOQUIO, *s. m.* Maxime, axiome, sentence, moralité.

PROLUSION, *s. f.* V. *Prelusion.*

PROMEDIADO, *p. p.* V. *Promediar.*

PROMEDIAR, *v. a.* Diviser, partager par moitié. || S'entremettre pour accommoder un différent.

PROMEDIO, *s. m.* Milieu d'une chose.

PROMESA, *s. f.* Promesse : parole donnée, engagement pris. || Promesse faite à Dieu : vœu. || *Promesa de boca, de palabra* : offres labiales, offres sans deniers : promesse de bouche ; le cœur n'y touche.

PROMETEDOR, RA, *s.* Prometteur : celui qui promet.

PROMETER, *v. a.* Promettre, donner parole de. || Assurer. || *Prometer el oro y el moro* : promettre des monts d'or, promettre beaucoup d'avantages pour séduire.

PROMETERSE, *v. r.* Se promettre, se flatter, espérer. || Se vouer à Dieu, etc. || Se promettre foi de mariage.

PROMETIDO, *s. m.* Promesse. V. *Promesa.* || Enchère : offre qu'on fait dans un encan, etc.

PROMETIDO, *p. p.* V. *Prometer.* || *adj.* Promis, etc. || *La novia de contado, y el dote de prometido* : la mariée sur-le-champ, et la dot quand on pourra. On le dit lorsque, par l'espérance d'un avantage, on veut engager quelqu'un dans une entreprise onéreuse.

PROMETIENTE, *p. a.* V. *Prometer.*

PROMETIMIENTO, *s. m.* Promesse. V. *Promesa.*

PROMINENCIA, *s. f.* Prominence, avancement. C'est un terme didactique.

PROMINENTE, *adj. m. f.* Éminent, élevé : qui paraît au-dessus.

PROMISCUAMENTE, *adv.* Confusément, pêle-mêle, ensemble, en commun.

PROMISCUAR, *v. n.* Manger gras et maigre les jours maigres.

PROMISCUO, CUA, *adj.* Mêlé, confus, mis sans distinction. || Équivoque, amphibologique.

PROMISION, *s. f.* L'action de promettre : promesse. || *Tierra de promision* : terre promise : pays abondant, fertile.

PROMISORIO, RIA, *adj.* Qui renferme une promesse.

PROMOCION, *s. f.* Promotion : élévation à une dignité.

PROMONTORIO, *s. m.* Élévation de terre considérable, montagne, etc. || (*fig.*) Tout ce qui forme un volume considérable et embarrassant. || Promontoire, cap.

PROMOTOR, *s. m.* Promoteur : celui qui prend le soin principal d'une affaire. || Promoteur : procureur d'office dans une cour d'église.

PROMOVEDOR, RA, *s.* Celui qui pousse à agir : promoteur, instigateur.

PROMOVENDO, *s. m.* Celui qui désire ou doit être avancé à une dignité.

PROMOVER, *v. a.* Avancer : pousser en avant, mener à sa perfection. || Promouvoir : élever à une dignité.

PROMOVIDO, *p. p.* V. *Promover.*

PROMULGACION, *s. f.* Promulgation, publication.

PROMULGADO, *p. p.* V. *Promulgar.*

PROMULGADOR, RA, *s.* Celui qui publie, qui promulgue.

PROMULGAR, *v. a.* Promulguer : pu-

blier une loi. || Mettre au jour : donner au public.

PROMUTACION, *s. f.* (*v.*) V. *Permutacion.*

PROMUTAR, *v. a.* (*v.*) V. *Permutar.*

PRONEIDAD, *s. f.* Inclination, penchant.

PRONO, NA, *adj.* Enclin, porté.

PRONOMBRE, *s. m.* (*gram.*) Pronom : partie d'oraison qui remplace le substantif.

PRONOSTICACION, *s. f.* Pronostic : jugement, conjecture de ce qui doit arriver.

PRONOSTICADO, *p. p.* V. *Pronosticar.*

PRONOSTICADOR, RA, *s.* Pronostiqueur : celui qui pronostique, qui annonce.

PRONOSTICAR, *v. a.* Pronostiquer, conjecturer, prédire.

PRONÓSTICO, *s. m.* Pronostic : jugement, conjecture de ce qui doit arriver. || Pronostic : signe, marque par où on conjecture. || Pronostic : prédiction d'almanach, d'astrologue.

PRONOSTICO, CA, *adj.* Du pronostic.

PRONTAMENTE, *adv.* Au plus tôt promptement, vitement, vite.

PRONTEZA, *s. f.* (*inus.*) Promptitude. V. *Prontitud.*

PRONTÍSIMAMENTE, *adv. sup.* de *Prontamente.*

PRONTÍSIMO, MA, *adj. sup.* de *Pronto.*

PRONTITUD, *s. f.* Promptitude, vitesse, diligence. || Vivacité d'esprit. || Brusquerie : caractère d'un homme brusque.

PRONTO, TA, *adj.* Prompt, rapide, léger. || (*fam.*) Alègre, gai, vif. || Prompt, actif, toujours prêt à agir.

PRONTO, *s. m.* Mouvement subit et brusque : promptitude. || Saillie : trait d'esprit.

PRONTO, *adv.* De bonne heure : dans peu de temps. || Promptement, vite.

PRONTUARIO, *s. m.* Calepin : agenda : tablettes, etc., promptuaire.

PRONUBA, *s. f.* (*poés.*) Femme qui présidait aux noces, qui conduisait la mariée.

PRONUNCIACION, *s. f.* Prononciation, articulation. || Prononciation, manière de réciter : c'est une des parties de la rhétorique. || Prononciation d'une sentence, etc. V. *Publicacion.*

PRONUNCIADO, *p. p.* V. *Pronunciar.*

PRONUNCIADOR, RA, *s.* Celui qui prononce.

PRONUNCIAMIENTO, *s. m.* (*prat.*) V. *Pronunciacion.*

PRONUNCIAR, *v. a.* Prononcer, articuler. || Prononcer, rendre, publier un arrêt.

PROPAGACION, *s. f.* Propagation : multiplication par voie de génération. || (*fig.*) Propagation, extension, accroissement.

PROPAGADO, *p. p.* V. *Propagar.*

PROPAGADOR, RA, *s.* Propagateur. || *Propagador de patrañas* : semeurs de faux-bruits.

PROPAGAR, *v. a.* Propager, multiplier par voie de génération. || Propager, étendre, accroître, agrandir.

PROPAGATIVO, VA, *adj.* Qui propage, multiplie, étend, accroit.

PROPALADO, *p. p.* V. *Propalar.*

PROPALAR, *v. a.* Ébruiter, publier : divulguer ce qui doit être secret.

PROPAO, *s. m.* (*mar.*) Sorte de galerie sur le tillac des bâtimens.

PROPARTIDA, *s. f.* Temps qui précède le départ.

PROPASADO, *p. p.* V. *Propasar.*

PROPASAR, *v. a.* Outre-passer : aller au-delà de.

PROPENSAMENTE, *adv.* Avec propension.

PROPENSION, *s. f.* Propension : penchant, inclination.

PROPENSO, SA, *adj.* Sujet, enclin, porté à.

PROPIAMENTE, *adv.* Proprement : précisément, dans le sens propre, etc.

PROPICIACION, *s. f.* L'action agréable à Dieu, qui nous le rend propice. || Sacrifice de propitiation, offert à Dieu pour apaiser sa colère.

PROPICIADO, *p. p.* V. *Propiciar.*

PROPICIADOR, RA, *s.* Celui qui rend propice.

PROPICIAMENTE, *adv.* D'une manière propice.

PROPICIAR, *v. a.* Rendre propice, apaiser la colère, etc.

PROPICIATORIO, RIA, *adj.* Propitiatoire : qui rend propice.

PROPICIATORIO, *s. m.* Propitiatoire : table d'or au-dessus de l'arche d'alliance. || Les temples, les saints, etc., tout ce qui sert à nous rendre Dieu propice.

PROPICIO, CIA, *adj.* Bénin, propice, favorable.

PROPIEDAD, *s. f.* V. *Dominio.* || Propriété : droit sur ce qui appartient en propre. || Propriété : biens-fonds. || Propriété : attribut, qualité propre, particulière. || Convenance, proportion, justesse, propriété d'un terme, etc. || Penchant naturel, inclination. || Ressemblance, imitation parfaite. || Propre : qualité particulière et distinctive. || Propriété : vice opposé à la pauvreté religieuse. || *Propiedades*, *pl.* Modes de la musique dans le système de Gui d'Arezzo. || *Malas propiedades* : gentillesses, incartades : traits d'inconduite, filouteries.

PROPIENDA, *s. f.* Galon de l'ensuple, du métier à broder : lisière de toile à laquelle on coud l'étoffe.

PROPIETARIAMENTE, *adv.* Par droit de propriété.

PROPIETARIO, RIA, *adj.* et *s.* Propriétaire : qui possède en propriété. || Qui appartient en propre : sur quoi on a un droit de propriété. || Religieux qui pèche contre le vœu de pauvreté, qui possède quelque chose en propre. || Titulaire : qui a un titre sans fonctions.

PROPINA, *s. f.* Collation due aux membres d'une université qui assistent à l'examen, à la thèse d'un candidat : elle est convertie en argent. || Honoraire, salaire.

PROPINAR, *v. a.* (*inus.*) Présenter à boire.

PROPINCO, CA, *adj.* (*v.*) V. *Propincuo.*

PROPINCUIDAD, *s. f.* Proximité, et surtout parenté.

PROPINCUÍSIMO, MA, *adj. sup.* de *Propincuo.*

PROPINCUO, CUA, P*adj.* roche : voisin.

PROPIO, PIA, *adj.* Propre : qui appartient à quelqu'un à l'exclusion de tout autre. || Propre, naturel : qui convient spécialement. || Propre, convenable. || Propre, même. || Semblable, ressemblant. || Propre. On le dit du nom particulier d'une personne. || *Al propio* : avec propriété. || *En propios términos* : en propres termes. || *Propio marte, adv.* (*fig.*) de soi-même, sans secours étranger.

PROPIO, *s. m.* Propre : qualité particulière et distinctive d'un sujet. || Exprès, messager. || *Propios, pl.* Biens qu'un corps de ville possède en propre.

PROPÍSIMAMENTE, *adv. sup.* de *Propiamente.*

PROPÓLEOS, *s. m.* Propolis : espèce de cire rouge dont les mouches à miel se servent pour boucher les fentes et les ouvertures de leurs ruches.

PROPONEDOR, RA, *s.* Celui qui propose.

PROPONENTE, *p. a.* V. *Proponer.* Proposant : qui propose.

PROPONER, *v. a.* Proposer, exposer, dire, déclarer. || Résoudre, déterminer. || Proposer une difficulté, une objection. || Proposer : présenter quelqu'un pour un emploi. || Soumissionner : faire sa soumission pour acheter et payer le prix. || *El hombre propone y Dios dispone* : l'homme propose et Dieu dispose.

PROPONIMIENTO, *s. m.* (*v.*) V. *Propósito.*

PROPORCION, *s. f.* Correspondance : proportion, rapport, convenance des parties avec le tout. || Aptitude, disposition. || Proportion : égalité de deux raisons en mathématiques. || Raison : rapport des deux quantités. || (*mus.*) Tempérament, altération légère, modification. || *Estar en proporcion* : être à même : être en état. || *Proporcion aritmética* : proportion arithmétique. || *Proporcion armónica* : proportion harmonique : celle dont le premier terme est au troisième comme la différence du premier au second est à la différence du second au troisième. || *Proporcion compuesta* : proportion composée de plus de quatre termes, et, par conséquent, de plus de deux raisons. || *Proporcion continua* : proportion continue, où le premier terme est au second, comme le second est au troisième, etc. || *Proporcion directa* : proportion directe. || *Proporcion geométrica* : proportion géométrique. || *Proporcion mayor, ó ternario mayor* : mesure à trois temps grave. || *Proporcion menor, ó ternario menor* : mesure à trois temps vite : nous la nommons à trois huit. || *Proporcion recíproca, ó inversa* : proportion réciproque ou inverse. || *Proporcion simple* : proportion simple, qui n'est composée que de deux raisons. || *A proporcion* : à proportion, à l'avenant.

PROPORCIONABLE, *adj. m. f.* V. *Proporcionado.*

PROPORCIONABLEMENTE, *adv.* Proportionnément. V. *Proporcionadamente.*

PROPORCIONADAMENTE, *adv.* Proportionnément, par ou avec proportion.

PROPORCIONADO, *p. p.* V. *Proporcionar.* Proportionné, propre, convenable.

PROPORCIONAL, *adj. m. f.* Proportionnel.

PROPORCIONALIDAD, *s. f.* V. *Proporcion.*

PROPORCIONALMENTE, *adv.* Proportionnellement, avec proportion.

PROPORCIONAR, *v. a.* Proportionner, donner, garder la proportion, la convenance nécessaire. || Approprier, ajuster, rendre propre, convenable. || Faciliter, procurer.

PROPORCIONARSE, *v. r.* Proportionner ses entreprises à sa capacité, à ses moyens.

PROPOSICION, *s. f.* Proposition : l'action de proposer. || Proposition, la chose proposée. || Proposition : discours qui affirme ou nie quelque chose. || Proposition de mathématique : théorème, problème. || Thèse, position, question à discuter.

PROPÓSITO, *s. m.* Propos, résolution déterminée. || Propos : discours, matière dont on traite. || *A propósito* : à propos, convenablement au sujet, etc. || *De propósito* : à dessein : de propos délibéré. || *Fuera de propósito* : hors de propos, hors de raison.

PROPRETOR, *s. m.* Propréteur : magistrat ou gouverneur de province, chez les anciens Romains.

PROPRIO, PRIA, *adj.* V. *Propio.* || V. *Parecido, semejante.*

PROPRIO, *s. m.* V. *Propiedad.* || *A proprio* : avec propriété.

PROPUESTA, *s. f.* Proposition. || Représentation : exposé des raisons qui nous empêchent d'obéir, etc.

PROPUESTO, *p. p. ir.* V. *Proponer.*

PROPUGNÁCULO, *s. m.* Forteresse,

place forte, etc. ‖ (*fig.*) Rempart, appui, défense, soutien.

PROPULSA, *s. f.* L'action de repousser l'ennemi, etc.

PROPULSION, *s. f.* V. *Propulsa.*

PRORA, *s. f.* (*v.*) Proue. V. *Proa.*

PRORATA, *s. f.* Quotepart qui revient à chaque intéressé au prorata ou en proportion de sa mise. ‖ *A prorata:* au prorata.

PRORATEADO, *p. p.* V. *Proratear.*

PRORATEAR, *v. a.* Partager une somme au prorata de l'intérêt que chacun y a.

PRORATEO, *s. m.* Répartition entre plusieurs au prorata de la mise ou de l'intérêt de chacun.

PROROGA, *s. f.* V. *Prorogacion.*

PROROGABLE, *adj. m. f.* Qui peut être prorogé.

PROROGACION, *s. f.* Prorogation.

PROROGADO, *p. p.* V. *Prorogar.*

PROROGAR, *v. a.* Proroger : prolonger le temps fixé pour une chose. ‖ *Prorogar la jurisdiccion :* (*prat.*) se soumettre à un juge incompétent dans une contestation, etc.

PRORUMPIR, *v. n.* Sortir avec violence, impétuosité. ‖ *Prorumpir en gemidos, en lágrimas :* éclater en gémissemens, fondre en larmes.

PROSA, *s. f.* Prose : discours non assujetti à une certaine mesure, etc. ‖ Discours, entretien long et ennuyeux. ‖ Prose qui se chante à la messe.

PROSADOR, RA, *s.* (*fam.*) Satirique, malin, caustique dans ses propos. ‖ Prosateur, écrivain en prose.

PROSÁICO, CA, *adj.* Prosaïque : qui est en prose, qui ressemble à la prose.

PROSAPIA, *s. f.* Lignée, race, famille.

PROSCRIBIR, *v. a.* Proscrire : mettre une tête à prix, condamner à mort sans formes judiciaires. ‖ Proscrire, anéantir, abolir, détruire. ‖ Proscrire, chasser, éloigner.

PROSCRÍPCION, *s. f.* (*prat.*) Proscription.

PROSCRIPTO, *p. p. ir.* V. *Proscribir.* ‖ *adj.* et *s.* Proscrit.

PROSECUCION, *s. f.* L'action de poursuivre, de continuer.

PROSEGUIBLE, *adj. m. f.* Qui peut se poursuivre, se continuer.

PROSEGUIDO, *p. p.* V. *Proseguir.*

PROSEGUIMIENTO, *s. m.* V. *Prosecucion.*

PROSEGUIR, *v. a.* Poursuivre, continuer. ‖ *Proseguir su tema :* pousser sa pointe, suivre son dessein, son entreprise.

PROSÉLITO, *s. m.* Prosélyte : idolâtre qui se faisait juif. ‖ Prosélyte : nouveau converti à la foi chrétienne.

PROSEVANTE, *s. m.* V. *Persevante.*

PROSISTA, *s. m.* Prosateur : écrivain en prose. ‖ (*fam.*) Grand parleur, babillard.

PROSIT, *lat.* Grand bien vous fasse ! On l'emploie en espagnol comme compliment de félicitation.

PROSITA, *s. f. dim.* de *Prosa.*

PROSODIA, *s. f.* Prosodie : prononciation conforme à la quantité des syllabes. ‖ Babil, caquet. ‖ (*inus.*) Poésie. V. *Poesia.*

* PROSOPOGRAFÍA, *s. f.* (*rhét.*) Prosopographie : espèce de description qui a pour objet les traits extérieurs, la figure et le maintien d'une personne ou d'un animal.

PROSOPOPEYA, *s. f.* (*rhét.*) Prosopopée : figure de rhétorique par laquelle on fait parler une personne absente, etc. ‖ (*fam.*) Ostentation, faste, affectation dans le discours, etc.

PROSPERADO, *p. p.* V. *Prosperar.*

PROSPERAMENTE, *adv.* Heureusement, à souhait.

PROSPERAR, *v. a.* Faire prospérer, favoriser, rendre heureux.

PROSPERAR, *v. n.* Prospérer : être heureux.

PROSPERIDAD, *s. f.* Prospérité : état de bonheur.

PROSPERÍSIMAMENTE, *adv. sup.* de *Próspera-mente.*

PROSPERÍSIMO, MA, *adj. sup.* de *Próspero.*

PRÓSPERO, RA, *adj.* Prospère, favorable, heureux.

* PRÓSPERO, *s. m.* (*n. p.*) Prosper.

PROSTAFÉRESI, *s. f.* (*ast.*) Prostaphérèse : équation de l'orbite ou du centre : différence entre le mouvement inégal d'une planète et le mouvement moyen égal et uniforme qu'on lui suppose.

PROSTILO, *adj.* Prostyle. On le dit des temples anciens qui n'ont des colonnes qu'à la face antérieure.

PROSTITUCION, *s. f.* Prostitution.

PROSTITUIDO, *p. p.* V. *Prostituir.*

PROSTITUIR, *v. a.* Prostituer : livrer à l'impudicité, etc. ‖ (*fig.*) Prostituer, gâter, mésuser, avilir.

PROSTITUTA, *s. f.* Prostituée : femme publique.

PROSTITUTO, *p. p. ir.* V. *Prostituir.*

PROSTRAR, *v. a.* (*v.*) V. *Postrar.*

PROSUPONER, *v. a.* (*v.*) V. *Presuponer.*

PROSUPUESTO, *p. p. ir.* V. *Prosuponer.*

PROSUPUESTO, *s. m.* (*v.*) V. *Presupuesto.*

PROTAGONISTA, *s. m.* Héros : personnage principal d'un poème, d'une tragédie, etc.

* PROTASIO, *s. m.* (*n. p.*) Prothase.

PROTÁSIS, *s. f.* Protase : partie d'un poème dramatique qui contient l'exposition du sujet de la pièce.

PROTECCION, *s. f.* Appui, protection. ‖ (*fig.*) Ombre.

PROTECTOR, RA, *s.* Protecteur, protectrice.

PROTECTORÍA, *s. f.* Qualité de protecteur.

PROTECTORIO, RIA, *adj.* Ce qui a rapport à la protection.

PROTECTRIZ, *s. f.* (*inus.*) Protectrice.

PROTEGER, *v. a.* Appuyer, protéger, prendre la défense, soutenir les interêts de.

PROTEGIDO, *p. p.* V. *Proteger.*

PROTERVAMÉNTE, *adv.* Insolemment, effrontément.

PROTERVIA, *s. f.* Arrogance, insolence, opiniâtreté.

PROTERVIDAD, *s. f.* V. *Protervia.*

PROTERVO, VA, *adj.* Arrogant, insolent, opiniâtre.

PROTESTA, *s. f.* (*prat.*) Protestation : déclaration par laquelle on proteste. || Protestation : promesse, assurance positive.

PROTESTACION, *s. f.* Protestation : déclaration publique de sa volonté. || Menaces. || *Protestacion de la fe* : profession de foi : déclaration publique de sa croyance. || Formule rédigée par le concile de Trente, qui contient les vérités à croire et à enseigner.

PROTESTADO, *p. p.* V. *Protestar.*

PROTESTANTE, *p. a.* V. *Protestar.* || Protestant : qui proteste. || *s. m. f.* Protestant, luthérien : sectaire.

PROTESTAR, *v. a.* Protester : promettre fortement, assurer positivement. || Déclarer la résolution où l'on est. || Menacer. || Faire sa profession de foi : confesser publiquement sa croyance. || Protester : réclamer par une déclaration juridique contre la violence, etc. || *Protestar una letra* : protester une lettre de change. || *Protesto la fuerza.* Réponse honnête d'une personne qu'on force de prendre la première place, etc.

PROTESTATIVO, VA, *adj.* Qui concerne la protestation.

PROTESTO, *s. m.* Protestation. V. *Protesta.* || Protêt : sommation d'acquitter une lettre de change.

PROTO, Mot grec qui signifie premier. Archi. Il entre dans la composition de quelques mots espagnols ; il sert même à en forger dans le style badin, tels que *protopobre, protodiablo* : archi-pauvre, archi-diable.

* **PROTO**, *s. m.* (*n. p.*) Prothe.

PROTOALBÉITAR, *s. m.* Le premier maréchal ferrant.

PROTOALBEITERATO, *s. m.* Tribunal de vétérinaire.

* **PROTOCANÓNICO, CA**, *adj.* Protocanonique. On le dit des livres sacrés qui étaient reconnus pour canoniques, même avant qu'il y eût des canons.

PROTOCOLADO, *p. p.* V. *Protocolar.*

PROTOCOLAR, *v. a.* Mettre, insérer dans le protocole d'un notaire.

PROTOCOLIZADO, *p. p.* V. *Protocolizar.*

PROTOCOLIZAR, *v. a.* V. *Protocolar.*

PROTOCOLO, *s. m.* Protocole des notaires : registre qui contient tous leurs actes.

PROTOMÁRTIR, *s. m.* Le premier des martyrs, saint Étienne.

PROTOMEDICATO, *s. m.* Tribunal pour l'examen de ceux qui veulent être reçus médecins. || Place et honneur de premier médecin du roi.

PROTOMÉDICO, *s. m.* Premier médecin du roi, et, par extension, les trois médecins du roi : ils composent tous quatre le *Protomedicato.*

PROTONOTARIO, *s. m.* Protonotaire : chef des notaires : c'était en Aragon un titre de dignité. || *Protonotario apostólico* : protonotaire apostolique.

PROTOTIPO, *s. m.* (*fig.*) Prototype, original, modèle.

PROVAGAR, *v. n.* (*v.*) Poursuivre son chemin, aller en avant.

PROVECHO, *s. m.* Rapport, profit, gain, bénéfice. || Utilité, avantage. || Profit, progrès dans les sciences, etc. || *¡ Buen provecho!* (*fam.*) grand bien vous fasse ! || *Hacher provecho* : profiter : être utile, profitable. || *Hombre de provecho* : homme de mérite. || *Ser de provecho* : être utile, servir. || *Provechos, pl.* Revenant-bons, profits d'une charge, indépendamment des honoraires.

PROVECHOSAMENTE, *adv.* Utilement, avantageusement.

PROVECHOSÍSIMAMENTE, *adv. sup.* de *Provechosamente.*

PROVECHOSÍSIMO, MA, *adj. sup.* de *Provechoso.*

PROVECHOSO, SA, *adj.* Salutaire, utile, avantageux, profitable.

PROVECTO, TA, *adj.* Avancé en âge, ou dans une science.

PROVEEDOR, RA, *s.* Pourvoyeur d'une maison, munitionnaire d'une armée, etc.

PROVEEDURÍA, *s. f.* Magasin pour les provisions. || Emploi de pourvoyeur, etc.

PROVEER, *v. a.* Pourvoir, munir, garnir. || Pourvoir : donner ordre à quelque chose. || Pourvoir : conférer un emploi, etc. || Décerner, juger, statuer, rendre un arrêt, etc.

PROVEERSE, *v. r.* Aller du ventre. || Se munir, se pourvoir du nécessaire. || Se nantir : se pourvoir par précaution.

PROVEEDÍSIMO, MA, *adj. sup.* de *Proveido.*

PROVEIDO, *p. p.* V. *Proveer.* || *Mal proveido* : mal jugé, par erreur de juges.

PROVEÍDO, *s. m.* Sentence, arrêt, décret, jugement.

PROVEIMIENTO, *s. m.* Approvisionnement : fourniture des choses nécessaires à une armée, à une ville.

PROVENA, *s. f.* Provin : rejeton d'un cep de vigne provigné.

PROVENIENTE, *p. a.* V. *Provenir.*

PROVENIR, *v. n.* Venir, provenir, tirer son origine.

PROVENTO, *s. m.* (*inus.*) Produit, revenu, rente.

*PROVENZA, *s. f.* (*géog.*) Provence : province de France.

PROVENZAL, *adj.* et *s. m. f.* Provençal : de la Provence.

PROVERBIADOR, *s. m.* Recueil de proverbes, de sentences, etc.

PROVERBIAL, *adj. m. f.* Proverbial : qui tient du proverbe.

PROVERBIALMENTE, *adv.* Proverbialement.

PROVERBIAR, *v. n.* (*fam.*) Employer beaucoup de proverbes.

PROVERBIO, *s. m.* Proverbe : espèce de maxime, de sentence. || Augure, présage.

PROVERBIOS, *s. m. pl.* Livre des proverbes : un des livres canoniques.

PROVERBISTA, *s. m.* (*fam.*) Celui qui, dans sa conversation ou dans ses écrits, emploie fréquemment des proverbes.

PROVIDAMENTE, *adv.* Soigneusement, diligemment.

PROVIDENCIA, *s. f.* Prévoyance : l'action de prévoir, de prendre des précautions. || Moyen employé pour remédier à un accident fâcheux, etc. || Providence : sagesse de Dieu dans la conduite de toutes choses. || État, ordre actuel des choses. || *Auto de providencia* : sentence provisoire.

PROVIDENCIAL, *adj. m. f.* Qui concerne la prévoyance ou la providence.

PROVIDENCIALMENTE, *adv.* V. *Provisionalmente.*

PROVIDENCIAR, *v. a.* Employer des mesures.

PROVIDENTE, *adj. m. f.* Prévoyant, actif, prudent.

PROVIDENTÍSIMO, MA, *adj. sup.* de *Providente.*

PROVIDO, DA, *adj.* Prévoyant : qui a de la prévoyance.

PROVINCIA, *s. f.* Province : partie considérable d'un royaume, etc. || Province : nombre de monastères sous la direction du provincial. || Tribunal des alcades de cour pour les affaires civiles. || (*fig.*) Matière : affaire grave, et importante.

PROVINCIAL, *adj. m. f.* Provincial : de province.

PROVINCIAL, *s. m.* Provincial : religieux qui a la direction d'une province. || Satire, pasquinade contre le gouvernement.

PROVINCIALATO, *s. m.* Provincialat : dignité du provincial. || Temps pendant lequel il est en place.

PROVINCIANO, NA, *adj.* et *s.* Qui appartient au Guipuzcoa, qui est né dans cette province.

PROVINCO, *s. m.* (*v.*) V. *Encantador.*

PROVISION, *s. f.* Provision : amas, fourniture des choses nécessaires. || Provision : les choses ainsi ramassées. || Provision : droit de pourvoir à un bénéfice, etc. || Provision : lettres de chancellerie, etc. || *Provision de bastimentos ó víveres* : avitaillement : approvisionnement de vivres.

PROVISIONAL, *adj. m. f.* Provisionnel : qui se fait par provision. || *Juicio, sentencia provisional* : sentence provisionnelle, sentence qui adjuge la provision, la possession provisoire.

PROVISIONALMENTE, *adv.* Provisionnellement : par provision.

PROVISO, Ce mot n'est usité que dans la phrase adverbiale *al proviso* : à l'instant, sur-le-champ, sans délai.

PROVISOR, *s. m.* V. *Proveedor.* Dans les couvens de filles, l'économe est appelé *provisora.* || Vicaire-général d'un évêque.

PROVISORATO, *s. m.* Officialité : juridiction, tribunal de l'official.

PROVISORÍA, *s. f.* Emploi, dignité de vicaire-général. On dit aussi *provisorato.* || Endroit d'un monastère où l'on garde les provisions : dépense.

PROVISTO, TA, *p. p. irr.* V. *Proveer.* || *adj.* Pourvu. || Pourvu d'un bénéfice, etc. || Nominataire : nommé par le roi à un bénéfice.

PROVOCACION, *s. f.* Provocation. || Cause pour laquelle on provoque.

PROVOCADO, *p. p.* V. *Provocar.*

PROVOCADOR, RA, *s.* Celui qui provoque, qui suscite des querelles : boute-feu.

PROVOCANTE, *p. a.* V. *Provocar.*

PROVOCAR, *v. a.* Harceler : provoquer, inciter, exciter. || Provoquer : irriter par des injures, etc. V. *Vomitar.* || Faciliter, aider. || Mouvoir, porter, exciter.

PROVOCATIVO, VA, *adj.* Qui a la vertu de provoquer. || Qui aime à provoquer, à disputer : querelleur. || Agaçant : qui agace, excite.

PROXIMAMENTE, *adv.* Récemment, dernièrement.

PROXIMIDAD, *s. f.* Proximité, voisinage. || Proximité : parenté proche.

PRÓXIMO, MA, *adj.* Proche, prochain. || *Estar próximo á* : être à la veille de, être sur le point de.

PROYECCION, *s. f.* (*mécan.*) L'action d'imprimer un mouvement à un projectile.

PROYECTADO, *p. p.* V. *Proyectar.*

PROYECTAR, *v. a.* Projeter : former un projet.

PROYECTISTA, *s. m.* Celui qui fait des projets.

PROYECTO, *s. m.* Projet : plan d'un traité, etc.

PROYECTO, TA, *adj.* Projeté. On le dit en termes de perspective.

PROYECTURA, *s. f.* (*arch.*) V. *Vuelo.*

PRUDENCIA, *s. f.* Prudence : une des vertus cardinales. || Prudence, sagesse, circonspection. || *Falto de prudencia* : indiscret : qui manque de prudence.

* **PRUDENCIA**, *s. f.* (*n. p.*) Prudence.

PRUDENCIAL, *adj. m. f.* Qui appartient à la prudence.

PRUDENCIALMENTE, *adv.* Prudemment. V. *Prudentemente.*

* **PRUDENCIANA**, *s. f.* (*n. p.*) Prudentiane.

PRUDENTE, *adj. m. f.* Prudent, sage, avisé

PRUDENTEMENTE, *adv.* Mûrement, prudemment.

PRUDENTÍSIMAMENTE, *adv. sup.* de *Prudentemente.* Très-prudemment.

PRUDENTÍSIMO, MA, *adj. sup.* de *Prudente.* Très-prudent.

PRUEBA, *s. f.* Preuve : ce qui établit une vérité, etc. || Preuve, marque, témoignage. || Essai, épreuve. || Preuve faite en justice. || Montre, échantillon. || Preuve : vérification d'un calcul. || Épreuve d'imprimeur. || Essai d'un habit neuf. || Répétition : exercice, essai avant l'exécution. || (*escr.*) Tentement : action de battre deux fois l'épée. || *Prueba judicial* : enquête : recherche judiciaire. || *A prueba, ó de prueba* : à l'épreuve. || *A prueba, y estése* : à un plus ample informé. || *Pruebas, pl.* Preuves de noblesse.

PRUINA, *s. f.* (*inus.*) V. *Helada, escarcha.*

PRUNA, *s. f.* Prune. V. *Ciruela.*

PRURITO, *s. m.* (*méd.*) V. *Comezon, picazon.* || Démangeaison : grande envie de parler.

* **PRUSIA**, *s. m.* (*géog.*) Prusse : royaume d'Europe.

* **PSEUDÓNIMO**, *s. m.* Pseudonyme : celui qui a pris un nom faux ou supposé.

* **PSICOLOGÍA**, *s. f.* Psychologie : traité sur l'âme, science de l'âme.

PU, *s. f.* (*fam.*) Excrément des petits enfans : caca.

PU ! *interj.* qui exprime une mauvaise odeur. Pouah !

PUA, *s. f.* Pointe : piquant, épine, etc. || Greffe : branche d'arbre qu'on ente sur une autre. || (*fig.*) Épine, aiguillon, souci, chagrin, etc. || (*fig.*) Personne rusée, fin matois. || (*fig.*) Coup de pinceau : satire. || (*fam.*) *Hacer la pua* : faire caca. || *Puas de espino petrificadas* : épines judaïques, pointes d'oursins pétrifiées. || *Saber cuantas puas tiene une peine* : (*fig.*) être très-entendu dans les affaires. || V. *Pu.*

PUBERTAD, *s. f.* Puberté : âge auquel la loi permet de se marier.

PÚBES, *s. m.* (*anat.*) Pénil : partie couverte de poil, au dessus des parties naturelles.

PUBESCENCIA, *s. f.* V. *Pubertad.*

PUBESCER, *v. n.* Parvenir à la puberté.

PÚBLICA, *s. f.* Thèse sur le droit public.

PUBLICACION, *s. f.* Publication. || Publication de bans.

PUBLICADO, *p. p.* V. *Publicar.*

PUBLICADOR, RA, *s.* Celui qui publie.

PÚBLICAMENTE, *adv.* Publiquement.

PUBLICANO, *s. m.* Publicain : fermier des deniers publics chez les Romains.

PUBLICAR, *v. a.* Publier, promulguer une loi, etc. || Publier : rendre public. || Publier : divulguer un secret. || Publier des bans de mariage ou d'ordination. || Crier, proclamer. || *Publicar la guerra* : déclarer la guerre. || *Publicar un libro* : publier un livre, le mettre au jour.

PUBLICATA, *s. f.* Extrait ou certificat de publication de bans d'ordination.

PUBLICIDAD, *s. f.* Publicité, notoriété. || Manière d'agir publiquement, sans retenue. || Endroit où il y a un grand concours de monde, lieu public.

PUBLICISTA, *s. m.* Publiciste : celui qui écrit sur le droit public, celui qui l'enseigne ou celui qui en a une connaissance approfondie.

PÚBLICO, CA, *adj.* Public, manifeste, notoire. || Public : commun à tous. || Public. On le dit de l'autorité, par opposition à la privée. || *En público* : en public, publiquement. || *Pública voz y fama* : voix publique, bruit commun. || *Trabajos públicos* : galères, travaux forcés.

PÚBLICO, *s. m.* Le public : tout le peuple en général. || *Ser la risa del público* : servir de spectacle, être exposé aux regards, être la risée du public.

PUCELA, *s. f.* (*v.*) V. *Doncella* (pucelle).

PÚCELANA, *s. m.* Poussolane ou pouzzolane : sable des environs de Pouzzol en Italie.

PUCHADA, *s. f.* Cataplasme fait avec de la farine délayée dans de l'eau.

PUCHECILLA, *s. f. dim.* de *Puche.* Bouillie très-claire.

PUCHERA, *s. f.* Marmite, etc. V. *Olla.*

PUCHERICO, ILLO, ITO, *s. m. dim.* de *Puchero.*

PUCHERITO, *s. m.* (*fig.*) Mignotise, flatterie, caresse.

PUCHERO, *s. m.* Pot de terre vernissé qui sert de marmite. || Viande, etc., qu'on fait cuire dans un pot. || (*fig.*) Grimace qu'on fait pour pleurer. || Pot au feu qu'on met tous les jours dans un ménage. || *Meter la cabeza en el puchero* : (*fig.*) s'obstiner à soutenir une faute qu'on a faite.

PUCHERUELO, *s. m. dim.* de *Puchero.*

PUCHES, *s. m. pl.* Sorte de bouillie, V. *Gachas.*

PUCIA, *s. f.* Vase dont les pharmaciens font usage pour élaborer des infusions, etc.

PUDENDO, DA, *adj.* Qui doit causer de

la honte, honteux, déshonnête. || *pl. Pudendas:* parties honteuses. V. *Partes vergonzosas.*

PUDENDO, *s. m. Pudendum :* membre viril : partie de l'homme qui sert à la génération.

PUDICICIA, *s. f.* Pudicité, chasteté, pureté.

PUDICO, CA, *adj.* V. *Honesto, casto, vergonzoso.*

PUDIENTE, *adj. m. f.* Aisé, richard.

***PUDINGO**, *s. m.* Pouding : mets anglais.

PUDOR, *s. m.* Pudeur, modestie, honnête honte.

PUDREDUMBRE, *s. f.* (*v.*) V. *Podredumbre.*

PUDRICION, *s. f.* Pourriture, corruption, putréfaction.

PUDRIDERO, *s. m.* Endroit où l'on fait pourrir quelque chose. || Fosse à fumier, etc.

PUDRIDO, *p. p.* V. *Pudrir.*

PUDRIDOR, *s. m.* Pourissoir : cuve dans laquelle on mouille le chiffon haché, pour en faire du papier.

PUDRIGORIO, *s. m.* Homme infirme, valétudinaire.

PUDRIMIENTO, *s. m.* Putréfaction, corruption.

PUDRIR, *v. a.* Pourir : altérer, gâter, corrompre. || (*fig.*) Chagriner : faire de la peine. Dans ce dernier sens, on dit plus souvent *pudrirse :* se consumer de peines, de chagrins.

PUDRIRSE, *v. n.* Pourir. On le dit d'un cadavre enterré. || *Pudrirse esperando :* languir d'impatience.

PUEBLA, *s. f.* (*v.*) V. *Poblacion.* || L'action de semer des herbes ou légumes, en parlant des jardiniers.

PUEBLECICO, ILLO, ITO, *s. m. dim.* de *Pueblo.*

PUEBLO, *s. m.* Ville, bourg, village. || Peuple : habitans d'une ville, etc. || Peuple : gens du commun. || *Voz del pueblo :* voix publique : opinion générale.

PUENTE, *s. m. f.* Pont, bâtiment, etc., pour traverser une rivière. || Pont, tillac, étage de vaisseau. || Chevalet d'instrument à cordes. || Poutre qui traverse d'un mur à l'autre. || *Puente de barcas, bageles :* pont de bateaux. || *Puente cerril :* pont étroit pour le bétail. || *Puente de los asnos :* (*fig. fam.*) difficulté qui arrête d'abord les ignorans. || *Puente levadiza :* pont-levis. || *Hacer la puente de plata :* (*fig.*) faire pont d'or : aplanir toutes les difficultés, etc. || *No al vado ni á la puente.* On le dit pour exprimer qu'une affaire n'avance ni ne recule. || *Por la puente que está seco.* Conseil de choisir le parti le plus sûr. || *Puentes,* || Traverses qui assemblent et affermissent les ranches ou ridelles d'une charrette.

PUENTECICO, ILLO, ITO, *s. m. dim.* de *Puente.*

PUENTECILLA, *s. f. dim.* de *Puente.* Petit pont. || Chevalet de violon, etc.

***PUENTE-EUXINO**, *s. m.* (*géog.*) Pont-Euxin, Mer-Noire.

PUENTEZUELA, *s. f. dim.* de *Puente.*

PUERCA, *s. f.* Truie : femelle du pourceau. || Cloporte : insecte. || Écrou de vis. V. *Tuerca.* || *Puerca montes.* V. *Jabalina.* || *Puercas, pl.* Tumeurs scrofuleuses.

PUERCAMENTE, *adv.* Malproprement, salement : d'une manière sale.

PUERCO, *s. m.* Porc, pourceau, cochon. || Sanglier. V *Jabali.* || Salé : chair salée du porc. || *Puerco marino :* centrine, marsouin : poisson de mer. || *Puerco de simiente.* V. *Verraco.* || *Puerco espin, ó espino :* porc-épic. || *Puerco montes, salvage.* V. *Jabali.* || *Al mas ruin puerco se le suele dar la mejor bellota :* un bon os ne tombe jamais à un bon chien.

PUERCO, CA, *adj.* Salaud, sale, malpropre, cochon. || (*fig.*) Grossier, impoli, mal élevé.

PUERICIA, *s. f.* Âge depuis l'enfance jusqu'à quatorze ans.

PUERIL, *adj. m. f.* Puéril : qui appartient à l'âge qui suit l'enfance. || Puéril : qui tient de l'enfant, frivole, etc. || Épithète donnée par les astrologues au premier quartier du thème céleste.

PUERILIDAD, *s. f.* Puérilité : discours, action puerile.

PUERILMENTE, *adv.* Puérilement : d'une manière puérile.

PUERQUEZUELA, *s. f. dim.* de *Puerca.* || Salisson, souillon : petite fille malpropre.

PUERQUEZUELO, *s. m. dim.* de *Puerco.*

PUERRO, *s. m.* Poireau ou porreau : plante potagère.

PUERTA, *s. f.* Porte : ouverture pour entrer et sortir. || (*fig.*) Trou par où les animaux entrent dans leur tanière, etc. || Porte : clôture en bois, etc., qui ferme l'ouverture de la porte. || (*fig.*) Porte : entrée : introduction. || Droit d'entrée qui se paie à la porte. || *Puerta ventana :* vantail : volet de fenêtres. || *Dar con la puerta en los hocicos :* pousser, fermer la porte au nez. || *Puerta falsa :* fausse porte. || *Puerta trasera :* porte de derrière, porte dérobée. || (*fam.*) Anus, fondement || *A esotra puerta.* On le dit d'une personne qui fait une proposition qu'on ne veut pas entendre. On dit à peu près dans le même sens : *á otra puerta, que esta no se abre.* || *De puerta en puerta :* de porte en porte. || *Estar, ó llamar á la puerta :* (*fig.*) être à la veille d'arriver. || *Por puertas.* On le dit pour exprimer l'état d'un homme réduit à la misère, à la mendicité.

PUERTAVENTANA, *s. f.* V. *Contraventana.*

PUERTECICA, ILLA, *s. f. dim.* de *Puerta.* ‖ Guichet : petite porte.

PUERTECITA, *s. f. dim.* de *Puerta.*

PUERTEZUELA, *s. f. dim.* de *Puerta.*

PUERTEZUELO, *s. m. dim.* de *Puerto.*

PUERTO, *s. m.* Port : lieu propre à recevoir les vaisseaux. ‖ Détroit : gorge de montagnes. ‖ Orifice de la matrice. ‖ (*fig.*) Port : asile, lieu de repos. ‖ *Puerto de arriba :* (*mar.*) relâche : lieu où l'on peut relâcher. ‖ *Puertos ó puertos secos :* lieux sur les frontières où sont établies des douanes.

PUES, *adv.* Donc, partant, ainsi. ‖ Puisque. ‖ Pourquoi, comment. ‖ Oui, certes, certainement. On le dit surtout si ce mot est placé au commencement d'une phrase. ‖ (*v.*) V. *Despues.* ‖ *interj.* Eh bien ! ‖ *¿ Pues no ?* pourquoi non ? ‖ *¿ Pues que, ó pues y que ?* eh bien ? quoi ? qu'est-ce ? qu'y a-t-il ? ‖ *Pues si :* vraiment oui, surtout ironiquement. ‖ *¿ Y pues ?* (*fam.*) eh ! que dites-vous ?

PUESTA, *s. f.* (*v.*) Morceau de viande, etc. V. *Posta.* ‖ Couche : ce qu'on met sur une carte. V. *Parada.* ‖ *Puesta del sol.* V. *Ocaso.* ‖ *Á puesta, ó puestas del sol :* au coucher du soleil.

PUESTECICO, ILLO, ITO, *s. m. dim.* de *Puesto.* ‖ *Puestecillo :* loge, logette, petite boutique.

PUESTO, *s. m.* Lieu, place qu'occupe un corps. ‖ Lieu fixé pour une opération. ‖ Boutique où l'on vend en détail. ‖ Siége : lit sur lequel une femme accouche, lit de misère. ‖ Poste, emploi. ‖ (*fig.*) État où se trouve une chose.

PUESTO, *p. p. irr.* V. *Poner.* ‖ *Estar puesto á :* être en butte à, être exposé à. ‖ *Puesto en razon :* raisonnable : selon la raison.

PUESTO, *adv.* Puisque. ‖ *Puesto que :* quoique, encore que.

PUF ! *interj.* Pouah ! Elle sert à marquer qu'une chose sent mauvais.

PUGA, *s. f.* (*v.*) *Arag.* et *Gal.* V. *Pua.*

PUGES, *s. m.* (*v.*) V. *Higa.*

PUGIL, *s. m.* Pugile : athlète qui combattait d'abord à coups de poing, et ensuite à coups de ceste.

*PUGILADO, *s. m.* Pugilat : combat à coups de poings. C'était un des exercices usités dans la gymnastique des Anciens.

PUGILAR, *s. m.* Manuel où les Hébreux trouvaient les leçons de l'Écriture Sainte, qu'il récitaient le plus fréquemment.

PUGILATO, *s. m.* Combat à coups de poings.

PUGNA, *s. f.* Combat.

PUGNACIDAD, *s. f.* Ardeur, acharnement à combattre.

PUGNANTE, *p. a.* V. *Pugnar.* ‖ Contraire, opposé à, ennemi de.

PUGNAR, *v. n.* Combattre. ‖ S'opiniâtrer dans une entreprise.

PUGNAZ, *adj.* (*inus.*) Guerrier : belliqueux. V. *Belicoso.*

PUJA, *s. f.* Enchère : offre d'un prix plus haut. ‖ (*v.*) V. *Exceso, ventaja.* ‖ *Sacar de la puja :* (*fig.*) surpasser, l'emporter. On le prend surtout en mauvaise part.

PUJADERO, RA, *adj.* Qui peut être enchéri.

PUJADO, *p. p.* V. *Pujar.*

PUJADOR, RA, *s.* Enchérisseur.

PUJAME, *s. m.* (*mar.*) V. *Pujámen.*

PUJÁMEN, *s. m.* (*mar.*) Partie basse des voiles.

PUJAMIENTO, *s. m.* Ébullition de sang manifestée par des rougeurs, etc.

PUJANTE, *adj. m. f.* Puissant, fort, robuste.

PUJANTÍSIMO, MA, *adj. sup.* de *Pujante.*

PUJANZA, *s. f.* Force, vigueur.

PUJAR, *v. a.* Enchérir : mettre l'enchère. ‖ Avoir de la peine à s'énoncer, ne pas achever ce qu'on a commencé. ‖ Renverser, mettre par-dessus la vade. ‖ (*fig.*) Damer le pion à quelqu'un, l'emporter sur.

PUJAR, *v. n.* Croître, s'élever, surpasser en hauteur. ‖ S'efforcer de vaincre un obstacle.

PUJAVANTE, *s. m.* Bute, butoir : outil de maréchal pour couper la corne superflue.

PUJO, *s. m.* Ténesme : sorte de maladie. ‖ (*fig.*) Envie démesurée de rire, de pleurer, etc. ‖ (*fig.*) Désir violent d'une chose. ‖ *A pujos : adv.* peu à peu, petit à petit, avec difficulté.

PULCRITUD, *s. f.* Beauté.

PULCRO, CRA, *adj.* Beau. ‖ Recherché dans son ajustement.

PULGA, *s. f.* Puce : insecte. ‖ *Echar la pulga detras de la oreja :* (*fig.*) mettre la puce à l'oreille : dire quelque chose qui inquiète. ‖ *Pulgas, pl.* Petits sabots avec quoi les enfans jouent. ‖ *Tener malas pulgas :* (*fig.*) n'être pas endurant. ‖ *Tener pulgas :* (*fig.*) être vif, turbulent. ‖ *Cado uno tiene su modo de matar pulgas :* (*fig.*) chacun son goût, sa manière, chacun se fouette à sa guise.

PULGADA, *s. f.* Pouce : mesure, douzième partie du pied.

PULGAR, *s. m.* Pouce : le gros doigt de la main. ‖ *Menear los pulgares :* entasser les cartes dans sa main, et les détacher doucement avec le pouce pour en connaître la valeur ; ou travailler vîte, dépêcher l'ouvrage. ‖ *Por sus pulgares :* de ses propres mains.

PULGARADA, *s. f.* Coup de pouce, pression avec le pouce. ‖ Pincée de sel, prise de tabac, etc.

PULGON, *s. m.* Tigre, liset : petit insecte qui ronge la vigne.

PULGOSO, SA, *adj.* Qui a des puces.

PULGUERA, *s. f.* Lieu plein de puces. || Herbe-aux-puces. V. *Zaragatona.* || *Pulgueras, pl.* V. *Empulgueras.*

PULGUICA, ILLA, ITA, *s. f. dim.* de *Pulga.* || *Pulguillas, pl.* Personne vive, inquiète, d'humeur peu endurante.

PULICAN, *s. m.* Pélican, ou pelican : instrument d'arracheur de dents.

*PULICARIA, *s. f.* V. *Zaragatona.*

*PULICÍA, *s. f.* (*v.*) V. *Policía.*

PULIDAMENTE, *adv.* Artistement, délicatement, mignonnement, mignardement : d'une manière mignonne.

PULIDERO, *s. m.* V. *Pulidor.*

PULIDEZ, *s. f.* Parure, ajustement.

PULIDEZA, *s. f.* (*v.*) V. *Pulidez.*

PULIDÍSIMAMENTE, *adv. sup.* de *Pulido.*

PULIDÍSIMO, MA, *adj. sup.* de *Pulido.*

PULIDO, *p. p.* V. *Pulir.* || *adj.* Joli, mignon, qui a bon air.

PULIDOR, RA, *s.* (*inus.*) Polisseur : ouvrier qui polit. || Polissoir : instrument pour polir. || Morceau de drap ou de peau que les femmes tiennent entre leurs doigts en dévidant.

PULIMIENTO, *s. m.* Poli : lustre, éclat d'une chose polie. || Brunissure, polissure, brunissage : l'action de polir. || *Encarnacion de pulimento :* carnation unie, lisse, luisante.

PULIMENTAR, *v. a.* Brunir, polir quelque chose, donner du lustre.

PULIR, *v. a.* Polir : rendre uni, clair, luisant. || (*fig.*) Orner, embellir, enrichir, polir son style, etc.

PULIRSE, *v. r.* Se parer, s'ajuster. || Se polir : adoucir la rudesse de ses mœurs, etc.

PULLA, *s. f.* Pouille : injures que se disent des bateliers qui se rencontrent, etc. || Brocard, mot piquant, repartie vive. || Espèce d'aigle qui habite les troncs d'arbres. || *Echar pullas :* brocarder : piquer par des railleries.

*PULLA, *s. f.* (*géog.*) Pouille : contrée du royaume de Naples.

PULLES, SA, *adj.* De la Pouille : qui appartient à la Pouille.

*PULLISTA, *s. m.* Brocardeur : celui qui lance des brocards.

PULMON, *s. m.* (*anat.*) Poumon. V. *Bofe.* || *Pulmon marino :* poumon marin : espèce de zoophyte.

PULMONARIA, *s. f.* Pulmonaire : plante.

PULMONÍA, *s. f.* Pulmonie : maladie du poumon.

PULMONÍACO, CA, *adj.* Du poumon.

PULPA, *s. f.* Poulpe : partie la plus solide de la chair des animaux. || (*fig.*) Poulpe ou pulpe : chair des fruits, etc.

PULPEJO, *s. m.* Bout du doigt opposé à l'ongle.

PULPERÍA, *s. f.* Boutique dans les Indes où l'on vend toutes sortes de choses, excepté de la toile et des étoffes.

PULPERO, *s. m.* Aux Indes, marchand qui tient une boutique où l'on vend toutes sortes de choses, excepté de la toile et des étoffes.

PULPETA, *s. f.* Tranche de la poulpe. || Poulpette : mets.

PULPETON, *s. m. augm.* de *Pulpeta.* || Plat de viandes hachées couvertes de poulpe.

PULPITILLO, *s. m.* Jubé : sorte de tribune d'église en galerie.

PÚLPITO, *s. m.* Chaire de prédicateur.

PULPO, *s. m.* Polype : sorte d'animal marin. || *Poner como un pulpo :* (*fig. fam.*) battre, châtier vigoureusement.

PULPOSO, SA, *adj.* Charnu : où il n'y a que de la chair sans os.

PULQUE, *s. m.* Suc ou liqueur tirée par incision du magney.

PULQUERÍA, *s. f.* Boutique où se vend la liqueur appelée magney.

PULSACION, *s. f.* Pulsation : battement du pouls.

PULSADA, *s. f.* Pulsation. V. *Pulsacion.*

PULSADO, *p. p.* V. *Pulsar.*

PULSADOR, RA, *s.* V. *Pulsante.*

PULSAMIENTO, *s. m.* (*v.*) V. *Pulsacion.*

PULSANTE, *p. a.* V. *Pulsar.*

PULSAR, *v. a.* Toucher, frapper. V. *Tocar, herir.* || Tâter le pouls à un malade. || (*fig.*) Sonder, examiner une affaire, tâter le terrain.

PULSAR, *v. n.* Battre, en parlant du cœur, du pouls, etc.

PULSÁTIL, *adj. m. f.* On le dit des instrumens qu'il faut frapper pour les faire résonner.

PULSATIVO, VA, *adj.* Qui bat, qui frappe.

PULSERA, *s. f.* Bande qui assujettit sur le pouls d'un malade une compresse trempée dans une liqueur spiritueuse. || *Pulseras, pl.* Cheveux qui tombent sur les tempes, tout le reste de la tête étant chauve. || Bracelets de femme.

PULSISTA, *s. m. f.* Personne qui connaît parfaitement le pouls.

PULSO, *s. m.* Pouls : battement de l'artère. || Endroit du poignet où le pouls bat. || Force : vigueur, sûreté dans le poignet. || (*fig.*) Soin, attention donnée à une affaire. || *A pulso :* du poignet : avec la seule force du poignet. || *Tomar el pulso :* tâter le pouls. || (*fig.*) Tâter le terrain, sonder, examiner.

PULULANTE, *p. a.* V. *Pulular.* Pullulant : qui pullule.

PULULAR, *v. n.* Pulluler : pousser des rejetons. || (*fig.*) V. *Originarse, provenir.*

PULVERIZACION, *s. f.* Broiement, pulvérisation : réduction en poudre.

PULVERIZADO, *p. p.* V. *Pulverizar.*

PULVERIZAR, *v. a.* Broyer, piler, réduire en poudre.

PUMENTE, *s. m.* (*boh.*) Petite jupe de femme.

PUNA, *s. f.* (*v.*) V. *Pelea, batalla.*

PUNADO, *p. p.* V. *Punar.*

PUNAR, *v. a.* V. *Pugnar.*

PUNCHA, *s. f.* V. *Pua, espina.*

PUNCHAR, *v. a.* (*v.*) V. *Picar, punzar.*

PUNCION, *s. f.* (*v.*) V. *Punzada.*

PUNCTO, *s. m.* (*v.*) V. *Punto.*

PUNDONOR, *s. m.* Point d'honneur : ce en quoi on fait consister l'honneur.

PUNDONOROSAMENTE, *adv.* Avec point d'honneur.

PUNDONOROSO, SA, *adj.* Délicat sur le point d'honneur.

PUNGENTE, *p. a.* V. *Pungir.* || Piquant : qui pique.

PUNGENTÍSIMO, MA, *adj. sup.* de *Pungente.*

PUNGENTIVO, VA, *adj.* (*v.*) Qui pique : qui excite.

PUNGIDO, *p. p.* V. *Pungir.*

PUNGIMIENTO, *s. m.* Piqûre : l'action de piquer.

PUNGIR, *v. a.* Piquer : blesser avec un instrument pointu. || (*fig.*) Piquer, fâcher, irriter, aiguillonner.

PUNGITIVO, VA, *adj.* Piquant.

PUNIBLE, *adj. m. f.* (*prat.*) Punissable : qui mérite d'être puni.

PUNICION, *s. f.* Punition, châtiment.

PÚNICO, CA, *adj.* Punique : de Carthage.

PUNIDOR, RA, *s.* (*v.*) Qui punit.

PUNIR, *v. a.* (*v.*) V. *Castigar.*

PUNTA, *s. f.* Pointe : bout piquant et aigu. || Pointe : extrémité de ce qui va en diminuant. || Pointe : terre qui avance dans la mer. || (*blas.*) Pointe : partie inférieure de l'écu. || (*blas.*) Chevron. || Pointe : petite portion d'une chose : pointe de sel, d'ail, etc. || Petite quantité de bétail séparée du troupeau. || Arrêt d'un chien à la vue du gibier. || Pointe : instrument d'imprimerie pour corriger les formes. || (*fig.*) Pointe : saveur piquante du vin, etc. || Dentelle : ouvrage à jour, de fil, de soie, etc. || *De punta en blanco* : de but en blanc. || *Tener punta de loco* : avoir un grain de folie. || *Punta de diamante.* V. *Diamante.* || *Hacer punta* : contredire fortement. || Surpasser, l'emporter, s'élever au-dessus. || Chercher à s'éloigner du troupeau, en parlant surtout des bêtes à cornes. || *Hacer punta el halcon* : faire la pointe : s'élever vers le ciel, en parlant d'un faucon. || *Perro de punta y vuelta* : chien d'arrêt qui tourne autour du gibier pour le prendre en face. || *Puntas, pl.* Engrelures : picots de dentelle. || Cornes de taureau. || Bouts de bois qui restent d'une pièce équarrie. || *Andar en puntas* : se quereller.

PUNTACION, *s. f.* Ponctuation.

PUNTADA, *s. f.* Point d'aiguille. || (*fig.*) Éveil : mot dit comme sans dessein, mais dans l'objet de rappeler quelque chose à la mémoire, etc. || *No haber dado puntada* : (*fam.*) n'avoir pas encore entamé une affaire. || *De todo entiende un poquito, y de albardero dos puntadas.* (*fam.*) On le dit d'un homme qui fait l'entendu sur tout, et qui ne sait rien.

PUNTADO, *p. p.* V. *Puntar.*

PUNTADOR, *s. m.* V. *Apuntador.*

PUNTAL, *s. m.* Étai, étançon, hauteur en pointe. || (*fig.*) V. *Apoyo, fundamento.*

PUNTALICO, ILLO, ITO, *s. m. dim.* de *Puntal.*

PUNTAPIÉ, *s. m.* Coup de la pointe du pied.

PUNTAR, *v. a.* Ponctuer : mettre des points et des virgules. || Placer les points ou notes dans la composition en contrepoint.

PUNTEADO, *p. p.* V. *Puntear.* || *adj.* Pincé. || Pointillé. || Cousu.

PUNTEAR, *v. a.* Pincer la guitare. || Marquer avec des points, pointiller dans une miniature, etc. || Coudre.

PUNTEL, *s. m.* Tuyau de fer à souffler le verre.

PUNTERA, *s. f.* V. *Siempreviva.*

PUNTERÍA, *s. f.* Tir : l'action de pointer un canon, de coucher en joue : visée. || *Poner la puntería á* : (*fig.*) jeter son plomb sur, avoir dessein sur quelque chose.

PUNTERICO, ILLO, ITO, *s. m. dim.* de *Puntero.*

PUNTERO, *s. m.* Touche : petit brin de bois, etc., dont les enfans touchent les lettres qu'ils épellent. || Baguette, etc., qui sert à indiquer, à marquer. || Poinçon de maréchal ferrant. || Ciseau de tailleur de pierre.

PUNTERO, RA, *adj.* Celui qui vise juste : bon tireur.

PUNTIAGUDO, DA, *adj.* Pointu, aigu.

PUNTICA, *s. f. dim.* de *Punta.*

PUNTICO, *s. m. dim.* de *Punto.*

PUNTIDO, *s. m. Rioj.* Palier, repos : espace ou grande marche entre les rampes et au tournant d'un escalier.

PUNTILLA, *s. f. dim.* de *Punta.* || Petite pointe. || Petite dentelle à picots, qui sert de bord à une plus large. || *De puntillas* : sur la pointe du pied. || *Ponerse de puntillas* : (*fig. fam.*) s'opiniâtrer, ne vouloir point démordre.

PUNTILLAZO, *s. m.* Coup de la pointe du pied.

PUNTILLO, *s. m.* Vétille, bagatelle, chose de rien.

PUNTILLON, *s. m.* V. *Puntillazo.*

PUNTITA, *s. f. dim.* de *Punta.*

PUNTITO, *s. m. dim.* de *Punto.*

PUNTO, *s. m.* Point : plus petite partie de l'étendue. || Le point mathématique n'a même point d'étendue. || Point : question à traiter. || Point : ce qu'il y a de principal dans une affaire. || But : fin qu'on se propose. || Point : état actuel d'une affaire. || Point : état de perfection d'une chose, degré de cuisson convenable, etc. || Point d'honneur. V. *Pundonor.* || Point : temps précis, occasion, moment favorable. || Point : marque pour séparer les phrases. || Guidon : bouton au bout d'un canon, etc., qui sert à mirer. || Second arrêt de la noix : cran sur lequel repose le chien bandé d'une arme à feu. || Point de couture. || Manière dont est tissue une étoffe. || Maille échappée dans un bas. || Ton, accord des instrumens. || Clôture des classes, des tribunaux. || *Punto accidental* : (*persp.*) point accidentel. || *Punto céntrico.* V. *Centro.* || (*fig.*) Point central : but principal de nos actions. || *Punto crudo.* V. ce mot. || *Punto de distancia* : point de distance ou d'éloignement, en termes de perspective. || *Punto de longitud* : point ou degré de longitude sur mer. || *Punto de la suspension* : point de suspension : celui par lequel un corps est suspendu. || *Punto de la sustentacion* : (*mécan.*) point d'appui. || *Punto de la vista, ó principal*, point de vue, en termes de perspective. || *Punto de meditacion* ; point : sujet de méditation. || *Saber á punto fijo* : savoir au juste, savoir exactement. || *En mal punto* : à contre-temps, fort mal à propos. || *Al punto* : incontinent, sur-le-champ. || *Á punto* : à point, à propos, à point nommé. || *Á punto fijo* : infailliblement, immanquablement. || *Bajar de punto* : (*fig.*) déchoir de son premier état. || *De todo punto* : (*fig.*) de tout point, entièrement. || *En punto* : précisément, à cette heure, en ce moment. || *Estar en punto, ó á punto* : être sur le point, au moment, à la veille. || *Hacer punto* : achever, finir, conclure. || *Hombre, ó muger de punto* : personne de marque, de distinction, d'honneur. || *¡ Punto en boca !* paix ! silence ! chut ! motus ! || *Punto por punto* : de point en point. || *Subir de punto* : croître, augmenter. || *Á las doce en punto* : à midi précis. || *Punto ménos* : à peu près, peu s'en faut. || *Á buen punto* : à point nommé, à temps. || *No perder punto* : agir très-attentivement. || *Por punto general* : en général, par une règle générale. || *En punto á* : à l'égard de. || *Puntos, pl.* : points de suture pour réunir les lèvres d'une plaie. || Mailles de bas. || Points : petits trous qu'on fait aux étrivières, etc. || Points : divisions du compas de cordonnier. || Points marqués sur les dés, sur les cartes. || Points : nombre que l'on marque à chaque coup du jeu. || Fautes que fait un écolier, en récitant sa leçon. || Points : questions tirées au sort, dans les examens, les thèses de droit, etc. || *Punto de la refraccion* : points où se fait la réfraction d'un rayon de lumière en entrant dans le verre et en repassant dans l'air. || *Puntos equipolados* : (*blas.*) points équipollés : neuf carrés en forme d'échiquier. || *Puntos musicales* : notes de musique. || *Poner los puntos* : (*fig.*) viser, aspirer à. || *Poner los puntos muy altos* : (*fig.*) porter ses vues trop haut, avoir des prétentions excessives, tenir la dragée trop haute. || *Por puntos* : d'un moment à l'autre.

PUNTOSO, SA, *adj.* (*inus.*) Qui a plusieurs pointes. || Pointilleux, délicat sur le point d'honneur.

PUNTUACION, *s. f.* Ponctuation.

PUNTUADO, *p. p.* V. *Puntuar.*

PUNTUAL, *adj. m. f.* Ponctuel, exact. || Certain, indubitable. || Propre, convenable.

PUNTUALIDAD, *s. f.* Ponctualité, exactitude. || Certitude. || Convenance : rapport d'une chose avec sa fin.

PUNTUALÍSIMAMENTE, *adv. sup.* de *Puntualmente.* Très-ponctuellement.

PUNTUALÍSIMO, MA, *adj. sup.* de *Puntual.*

PUNTUALIZADO, *p. p.* V. *Puntualizar.*

PUNTUALIZAR, *v. a.* Mettre, graver profondément, exactement dans sa mémoire. || Mettre la dernière main, perfectionner.

PUNTUALMENTE, *adv.* Ponctuellement. || Étroitement, à la rigueur.

PUNTUAR, *v. a.* Ponctuer : mettre des points, des virgules.

PUNTUOSO, SA, *adj.* V. *Puntoso, pundonoroso.*

PUNTURA, *s. f.* Piqûre : blessure faite avec un instrument pointu. || *Punturas, pl.* Pointures du tympan d'imprimeur.

PUNZADA, *s. f.* Piqûre. || (*fig.*) Douleur aiguë. || Chagrin, regret cuisant. || Élancement : impression d'une douleur subite.

PUNZADO, *p. p.* V. *Punzar.*

PUNZADOR, RA, *s.* Qui pique.

PUNZADURA, *s. f.* V. *Punzada* (piqûre).

PUNZANTE, *p. a.* V. *Punzar.* Piquant. || *adj. m. f.* (*chir.*) Pointu, piquant.

PUNZAR, *v. n.* Piquer, percer. || Pointer : frapper, blesser avec la pointe de l'épée. || (*fig.*) On le dit d'une douleur aiguë qui se fait sentir. || (*fig.*) Chagriner, affliger.

PUNZON, *s. m.* Poinçon : instrument de

fer pointu. || Poinçon d'imprimeur, d'orfèvre, etc. : morceau d'acier gravé en relief. || Croisoire : peigne pour tracer des façons sur le biscuit de mer.

PUNZONCICO, *s. m. dim.* de *Punzon.*

PUNZONERÍA, *s. f.* La quantité de poinçons qu'exige une fonte de caractères.

PUÑADA, *s. f.* Coup de poing. || *Dar una puñada en el cielo :* (*fam.*) V. au mot *Cielo.* || *Venir á las puñadas.* V. *Venir á las manos*, au mot *Mano.*

PUÑADO, *s. m.* Poignée : autant que la main fermée peut contenir. || (*fig.*) Poignée : petit nombre, etc. || *Puñado de moscas :* (*fig.*) amas de choses aisées à séparer, à dissiper. || *¡ Gran puñado, ó que puñado !* certes ! voilà bien de quoi ! || *A puñados :* à poignée, en abondance, pour ce qui devrait être en petite quantité ; ou en petite quantité, pour ce qui devrait être en abondance.

PUÑAL, *s. m.* Poignard : arme offensive. || *Poner un puñal á los pechos :* pousser, poursuivre l'épée dans les reins : presser fort de conclure, d'achever une affaire.

PUÑALADA, *s. f.* Coup de poignard. || (*fig.*) Coup de poignard : douleur que cause une nouvelle fâcheuse, etc. || *¿ Es puñalada de pícaro ?* (*fig.*) Réponse à quelqu'un qui nous presse de faire tout de suite ce qui demande du temps. || *Dar de puñaladas :* poignarder : blesser, tuer avec un poignard.

PUÑALEJO, *s. m. dim.* de *Puñal.*

PUÑALERO, *s. m.* Armurier qui fait des poignards.

PUÑALICO, ILLO, ITO, *s. m. dim.* de *Puñal.*

PUÑETAZO, *s. m.* Coup de poing.

PUÑETE, *s. m.* Coup de poing. V. *Puñada.* || V. *Ajorca.* || *Puñetes, pl.* Bracelets.

PUÑICO, ILLO, ITO, *s. m. dim.* de *Puño.*

PUÑO, *s. m.* Poing : main fermée. || Poignée. V. *Puñado.* || (*fig.*) Petite étendue, petite quantité, etc. || Poignet de chemise. || Manchette : bout de manche. || Poignée d'épée. || *A puño cerrado :* à poing fermé, de toute sa force. || *Como un puño :* gros comme le poing. || *De propio puño :* de sa propre main. || *Fanega de puño :* espace de terre où l'on peut semer une fanègue de grain. || *Meter ó poner en un puño :* (*fig.*) tancer, réprimander vertement. || *Pegarla de puño :* (*fig. fam.*) tromper dans une chose essentielle. || *Ser como un puño :* être avare, serré. || *Apretar los puños :* (*fig.*) faire tous ses efforts. || *Hombre de puños :* homme fort, robuste. || *Medir á puños :* mesurer avec le poing. || *Por sus puños :* par son travail.

PUPA, *s. f.* Bube : croûte ou gale qui reste d'un bouton à la bouche, etc. || Mot des enfans qui se plaignent de quelque mal : bobo.

PUPILA, *s. f.* Prunelle de l'œil. V. *Niña.*

PUPILAGE, *s. m.* Pupillarité : état de pupille. || Pension : somme d'argent pour être logé et nourri. || Pension : maison où l'on a des pensionnaires. || *Estar á pupilage :* être en pension, en parlant d'un écolier. || (*fig.*) Dépendre, être aux ordres de quelqu'un qui nous nourrit.

PUPILAR, *adj. m. f.* Pupillaire : qui appartient au pupille.

PUPILERO, RA, *s.* Maître de pension.

PUPILO, *s. m.* Pupille : enfant sous la conduite d'un tuteur. || Pensionnaire, écolier en pension.

PUPOSO, SA, *adj.* Couvert de croûtes. V. *Pupa.*

PURAMENTE, *adv.* Purement : sans mélange. || Purement, chastement.

PUREZA, *s. f.* Pureté, qualité de ce qui est pur, sans mélange. || Pureté, chasteté. || Pureté de mœurs. || *Con pureza :* loyalement, avec loyauté.

PURGA, *s. f.* Purgation, médecine.

PURGABLE, *adj. m f.* Qu'on doit purger.

PURGACION, *s. f.* Purgation : évacuation par un remède qui purge. || L'action de se purger d'un crime : justification. || *Purgacion canónica :* purgation canonique : justification d'un accusé devant le juge ecclésiastique, suivant les formes prescrites par les canons. || *Purgacion vulgar :* justification par l'épreuve de l'eau ou d'un fer rouge. || *Purgacion de sangre :* lochies, vidanges, évacuations après l'accouchement. || *Purgaciones, pl.* Purgations : flux menstruel. || Gonorrhée.

PURGADÍSIMO, MA, *adj. sup.* de *Purgado.* Très-purifié, très-net.

PURGADO, *p. p.* V. *Purgar.*

PURGADOR, *s. m.* Celui qui purge.

PURGAMIENTO, *s. m.* (*v.*) L'action de purger, de nettoyer : purgation.

PURGANTE, *p. a.* V. *Purgar.* || *adj.* et *s.* Purgatif. V. *Purgativo.*

PURGAR, *v. a.* Purger, purifier, nettoyer. || (*fig.*) Purifier. On le dit des afflictions, etc., que Dieu envoie aux gens de bien. || Expier un crime. || Se purifier dans le purgatoire des souillures contractées dans cette vie. || Purger : évacuer les mauvaises humeurs du corps. || Purger : donner une purgation. || Purger : laver d'un crime, d'une accusation. || *Purgar la infamia.* On le dit d'un accusé qui, ayant déposé contre ses complices, ratifie à la question cette déposition qui, par-là, devient valable. || *¡ Tome si purga ! interj.* qui marque l'ennui causé par des redites continuelles.

PURGARSE, *v. r.* Se purger : prendre

un purgatif. ‖ (*fig.*) Se purger, se justifier d'un crime.

PURGATIVO, VA, *adj.* Purgatif : qui a la vertu de purger. ‖ *Via purgativa* : voie purgative, en termes de mysticité.

PURGATORIO, *s. m.* Purgatoire. ‖ (*fig.*) Endroit où l'on mène une vie malheureuse. ‖ *Pasar las penas del purgatorio* : (*fig.*) faire son purgatoire en ce monde : avoir beaucoup à souffrir.

PURIDAD, *s. f.* (*v.*) Pureté. ‖ V. *Secreto.* ‖ *En puridad* (*v.*) : clairement, sans détour.

PURIFICACION, *s. f.* Purification : l'action de purifier. ‖ Purification des femmes juives, quarante jours après leurs couches. ‖ Purification : une des fêtes de la Vierge. ‖ Purification : une des cérémonies de la messe.

PURIFICADERO, RA, *adj.* Qui purifie.

PURIFICADÍSIMO, MA, *adj. sup.* de *Purificado.*

PURIFICADO, *p. p.* V. *Purificar.*

PURIFICADOR, RA, *s.* Celui qui purifie. ‖ Purificatoire : linge avec lequel on essuie le calice, après la communion.

PURIFICANTE, *p. a.* V. *Purificar.*

PURIFICAR, *v. a.* Mondifier : purifier, rendre pur. ‖ (*fig.*) Purifier : ôter les défauts, les imperfections. ‖ (*fig.*) Purifier : éprouver par les afflictions.

PURIFICARSE, *v. r.* Se purifier. On le dit des femmes juives qui se présentaient au temple quarante jours après leurs couches. ‖ *Purificarse la condicion* : s'accomplir : avoir son effet.

PURIFICATORIO, RIA, *adj.* Qui sert à purifier.

PURÍSIMO, MA, *adj. sup.* de *Puro.*

PURISMO, *s. m.* Purisme : défaut de celui qui affecte trop la pureté du langage.

PURISTA, *s. m.* Puriste : celui qui affecte la pureté du langage.

PURITANISMO, *s. m.* Puritanisme : la doctrine des Puritains.

PURITANO, NA, *adj.* Puritain : presbytérien rigide d'Angleterre.

PURO, RA, *adj.* Mondé, pur, sans mélange. ‖ Grand, extrême. ‖ Pur : sans tache, sans imperfection. ‖ Pur, chaste. ‖ *De puro.* V. *Sumamente, excesivamente.*

PÚRPURA, *s. f.* Pourpre : sorte de coquillage. ‖ Pourpre : étoffe, habillement teint en pourpre. ‖ (*fig.*) Pourpre : dignité royale, ou celle des cardinaux. ‖ (*fig.*) Sang, surtout en poésie.

PURPURADO, *p. p.* V. *Purpurar.*

PURPURADO, *s. m.* Cardinal. V. *Cardenal.*

PURPURANTE, *p. a.* V. *Purpurar.*

PURPURAR, *v. a.* Teindre ou habiller de couleur pourpre.

PURPUREAR, *v. n.* Devenir de couleur de pourpre.

PURPÚREO, REA, *adj.* Pourpré : de couleur de pourpre.

PURRELA, *s. f.* Piquette de la dernière qualité. ‖ (*fam.*) V. *Aguapié.*

PURRIELA, *s. f.* (*fam.*) Saloperie : chose méprisable, de mauvaise qualité, de peu de valeur.

* PÚRVIDO, *s. m.* Persil-d'âne.

PURULENTO, TA, *adj.* Purulent : mêlé de pus.

PUS, *s. m.* (*méd.* et *chir.*) Pus : sang ou matière corrompue d'un abcès, etc.

* PUSICION, *s. f.* V. *Posicion.*

PUSILÁNIME, *adj. m. f.* Pusillanime : qui manque de cœur.

PUSILANIMIDAD, *s. f.* Pusillanimité : lâcheté, manque de courage.

* PUSILÁNIMO, MA, *adj.* (*v.*) V. *Pusilánime.*

PÚSTULA, *s. f.* (*méd.* et *chir.*) Bube, pustule : petite tumeur sur la peau.

* PUSTULILLA, *s. f. dim.* de *Pústula.*

PUTA, *s. f.* Femme de mauvaise vie : putain.

PUTAISMO, *s. m.* Putanisme : vie, métier, maison de prostitution.

PUTANISMO, *s. m.* V. *Putaismo.*

PUTAÑEAR, *v. n.* Fréquenter les femmes de mauvaise vie, les lieux de débauche.

PUTAÑERO, *adj.* (*fam.*) Adonné aux femmes de mauvaise vie : putassier.

PUTATIVO, VA, *adj.* Putatif : qui est réputé être ce qu'il n'est pas.

PUTEAL, *s. m.* Couverture du puits sacré : on y dressait un autel où les juges assis attendaient les inspirations de Thémis.

PUTEAR, *v. n.* (*fam.*) V. *Putañear.*

PUTERÍA, *s. f.* Vie, métier de femme publique. ‖ Lieu public de débauche. ‖ Coquetterie, minauderie de femme.

PUTESCO, CA, *adj.* Qui appartient aux femmes de mauvaise vie.

PUTICA, ILLA, ITA, *s. f. dim.* de *Puta.*

PUTO, *s. m.* Jeune garçon dont les débauchés abusent : giton.

PUTPUT, *s. m.* (*v.*) Huppe : oiseau qui a une petite touffe de plume sur la tête. V. *Abubilla.*

PUTRÉDINAL, *adj. m. f.* Qui a la vertu de corrompre, de gâter.

PUTREFACCION, *s. f.* Putréfaction, corruption.

PUTREFACTIVO, VA, *adj.* Qui peut causer putréfaction.

PÚTRIDO, DA, *adj.* Putride, corrompu.

PUTUELA, *s. f. dim.* de *Puta.*

* PUYA, *s. f.* V. *Pua.*

* PUYAMENTO, *s. m.* (*v.*) V. *Subida.*

* PUYAR, *v. n.* (*v.*) V. *Subir.*

PUZOL, *s. m.* Pozzolane. V. *Puzolana.*

PUZOLANA, *s. f.* Sorte de sable qu'on trouve à Pozzolane.

UNIVERSIDAD DE BIBLIOTECA GENERAL

Q, dix-septième lettre de l'alphabet castillan, et la treizième des consonnes. C'était autrefois une lettre numérale qui valait 500, et avec un trait au-dessus 500,000. En espagnol, comme en latin, cette lettre est toujours suivie d'un *u*. D'après la nouvelle ortographe introduite par l'Académie le *q* est remplacé par le *c* dans les mots tels que *quando*, qu'on écrit maintenant *cuando*; *question*, qu'on écrit *cuestion*. En conséquence de cette amélioration le rôle du *q* se borne à représenter le son dur du c dans les combinaisons *que*, *qui*.

QUE, *pron. rel.* Que, lequel, laquelle. || Quoi ? quelle chose ? par forme d'interrogation. || Quel, quelle ! par forme d'exclamation Ex. : ¡ *Que cuarto !* quel appartement ! || Que, de, entre deux verbes. Ex. *Le mandó que viniese :* il lui ordonna de venir. || Que, après les adverbes de comparaison *mas, tanto.* || Parce que, attendu que. || Que, soit que, employé comme particule disjonctive. || Où ? en quel lieu ? Ex. : *¿Que es del libro?* qu'est devenu le livre ? où est le livre ? || *Algo que* exprime qu'il y a quelque chose de plus qu'on ne pense, qu'il ne paraît. || *De que :* dont : de quoi. || *Bien conoce que no tiene razon :* il sent bien qu'il a tort. || *El enemigo que vm. teme :* l'ennemi que vous craignez. || *¿ Que especie de hombre es fulano ?* quel homme est-ce qu'un tel ? || ¡*Que desdicha !* quel malheur ! || *¿Que hora es?* quelle heure est-il ? || *¿ Que se hiciéron tantas riquezas, que fué de ellas?* que sont devenues tant de richesses ?

QUEBRADA, *s. f.* Ravin, terrain coupé et inégal.

QUEBRADERO, *s. m.* (*inus.*) V. *Quebrador.* || *Quebradero de cabeza :* casse-ment de tête : souci, inquiétude, etc. || (*fig.*) Objet qu'on aime avec passion.

QUEBRADILLO, *s. m.* Talon de bois pour les souliers. || Mouvement d'un danseur qui plie le corps.

QUEBRADIZO, ZA, *adj.* Aisé à rompre. || Faible, délicat, valétudinaire. || (*fig.*) Fragile : peu solide, peu durable. || Flexible, en parlant de la voix.

QUEBRADO, *p. p.* V. *Quebrar* dans ses diverses acceptions. || *adj.* Montueux : mêlé de plaines et de collines. || *Arco siempre armado ó flojo ó quebrado :* un arc toujours tendu court risque de se rompre. || *Andar de pié quebrado :* déchoir de son crédit, etc. || *Pié quebrado :* (*poés.*) hémistiche : moitié de vers. || *Plata quebrada :* (*fig.*) chose qui perd sa forme et sa valeur, son utilité réelle : chose qu'on donne en place d'une autre et qui a la même valeur. || *Escribir de quebrados :* écrire en partie avec des lignes droites pour règle, et en partie sans ce secours.

QUEBRADO, *s. m.* Nombre rompu : fraction. || *Quebrado compuesto, ó quebrado de quebrado :* fraction composée : fraction de fraction.

QUEBRADOR, RA, *s.* Briseur : celui qui brise, qui rompt. || (*fig.*) Infracteur d'une loi.

QUEBRADURA, *s. f.* Rupture, fracture, fente, etc. || Rupture : hernie, descente de boyaux.

* QUEBRAJA, *s. f.* Gerçure : petite crevasse.

QUEBRAJADO, *p. p.* V. *Quebrajar.*

QUEBRAJAR, *v. a.* V. *Resquebrajar.*

QUEBRAJOSO, SA, *adj.* V. *Quebradizo.*

QUEBRAMIENTO, *s. m.* L'action de casser, etc. V. *Quebrantamiento.*

QUEBRANTABLE, *adj. m. f.* Qui peut se rompre, se briser.

QUEBRANTADO, *p. p.* V. *Quebrantar.*

QUEBRANTADOR, RA, *s.* Briseur : celui qui brise, qui casse. || Tailleur de pierre. || (*fig.*) Infracteur des lois. || Celui qui affaiblit, qui diminue les forces.

QUEBRANTADURA, *s. f.* Rupture, fracture.

QUEBRANTAHUÉSOS, *s. m.* Orfraie, ou grand aigle de mer. Suivant Buffon, c'est une espèce de très-grand pétrel. || (*fig.*) Importun, ennuyeux : qui assomme par ses propos, etc. || Pet-en-gueule : jeu d'enfans.

QUEBRANTAMIENTO, *s. m.* L'action de casser, de briser. || Rupture : fracture. || Évasion : sortie de prison avec effraction. || Lassitude : fatigue extrême. || (*fig.*) Infraction, transgression d'une loi. || Cassation d'un testament.

QUEBRANTANTE, *p. a.* de *Quebrantar.* Brisant : qui brise.

QUEBRANTANZA, *s. f.* (*v.*) V. *Quebranto.*

* QUEBRANTAPIÉDRAS, *s. f.* Saxifrage, rompt-pierre : plante saxifrage.

QUEBRANTAR, *v. a.* Rompre, briser, casser. || Fêler : casser à demi, mettre en danger de se casser tout-à-fait. || Ébranler : secouer. || Concasser : piler, écraser à demi. || Persuader, induire, calmer la colère, etc. || Toucher, attendrir, émouvoir à compassion. || (*fig.*) Rompre, violer, enfreindre. || Violer : profaner un lieu saint. || Forcer les prisons. || Fatiguer, ennuyer. || Affaiblir, diminuer, ôter les forces. || Casser, annuler un testament. || Bocarder : passer au bocard, pulvériser. || *Quebrantar el agua :* faire dégourdir de l'eau, la faire chauffer un peu. || *Quebrantar la cabeza :* (*fig.*) humilier, ou soumettre.

QUEBRANTE, *p. a.* V. *Quebrar.*

QUEBRANTO, *s. m.* L'action de casser, de briser. || Lassitude, faiblesse, abattement. || Pitié, compassion, attendrissement. || Objet qui excite la compassion. || Perte, dom-

mage considérable. || Brisement de cœur, vif regret.

QUEBRAR, *v. a.* Rompre, casser, briser. || Plier, courber. || (*fig.*) Troubler, interrompre. || (*fig.*) Rompre l'amitié, la bonne intelligence. || (*fig.*) Rompre, violer, enfreindre. || Tempérer, adoucir, modérer. || Ternir la couleur, l'éclat du teint, etc. || Vaincre : surmonter un obstacle, etc. || *Quebrar el corazon* : fendre le cœur de compassion. || *Quebrar el hilo* : (*fig.*) rompre le fil, interrompre. || *Quebrar la cabeza* : rompre la tête, fatiguer, importuner. || *Quebrar la condicion, ó el natural* : dompter le naturel. || *Quebrar lanzas* : (*fig.*) V. *Lanza.* || *Quebrar los ojos* : (*fig.*) faire ce qu'on sait devoir déplaire à un autre. || *Quebrar el ojo al diablo* : (*fig. fam.*) faire ce qui est le plus juste et équitable. || *Quebrar las alas* : (*fig.*) décourager. || *Quebrar la soga por alguno* : manquer à sa promesse. || *Al quebrar del alba* : à l'aube du jour. *Quebrar sangre.* On le dit d'une femme près d'accoucher, ou de faire une fausse couche. || *Quebrar con alguno* : se brouiller avec quelqu'un : quitter son commerce, son amitié.

QUEBRAR, *v. n.* Faillir, faire banqueroute.

QUEBRARSE, *v. r.* Faire un effort qui occasione une rupture ou hernie. || Se briser, se casser, être mis en pièces. || *Quebrarse la cabeza* : se rompre la tête : faire, poursuivre une chose avec soin, avec ardeur.

*QUECHE, *s. m.* Ketch : sorte de bâtiment à poupe carrée.

QUEDA, *s. f.* Retraite : heure où l'on doit se retirer dans une ville de guerre, etc.

QUEDADA, *s. f.* L'action de rester dans le lieu où l'on est.

QUEDANTE, *p. a.* (*v.*) V. *Quedar.* Demeurant : qui demeure.

QUEDAR, *v. n.* Rester, demeurer. || Rester : être de reste, de surplus. || Manquer. V. *Faltar.* || Rester : être adjugé au dernier enchérisseur. || Être. Dans ce sens, *quedar* est toujours joint à un adjectif, etc. || *Quedar*, employé quelquefois comme verbe actif, signifie laisser. || *Quedar por* : passer pour, être réputé. || *Le queda aun que pagar mil escudos* : il lui reste encore à payer mille écus. || *Quedar en el sitio, en el campo* : rester sur la place, être tué sur le champ de bataille. || *Quedar aterrado* : (*fig.*) tomber de sa hauteur. || *Quedar embargado de dolor* : être saisi de douleur. || *Quedar sin blanca* : (*fig.*) rester à sec : rester sans argent. || *Quedar tamañito* : tomber de son haut, être très-surpris. || *Quedar absorto* : être saisi, être très-étonné. || *Quedar debajo* : succomber, se laisser vaincre. || *Quedar bien, ó mal.* se comporter, ou se tirer bien ou mal d'affaire. || *Quedar en limpio* : rester net, déduction faite des frais, etc. || *Quedar limpio* : rester sans un sou, être à sec, etc., surtout au jeu. || *Quedar por alguno* : cautionner : être caution. || *No quedar á deber nada* : prendre sa revanche : rendre la pareille. || *Quedar en* : promettre, convenir de. || *Quedar con alguno en* : promettre, convenir avec quelqu'un de. || *Quedar en la estacada* : (*fig.*) succomber. || *Quedar en la calle* : (*fig.*) rester sur le pavé.

QUEDARSE, *v. r.* Rester court dans une harangue. || Séjourner : faire un séjour. || *Quedarse á obscuras, á escuras, á buenas noches, quedarse en cruz y en cuadro* : demeurer dans l'obscurité. || (*fig.*) Perdre ce qu'on avait, ou échouer dans ses prétentions. || *Quedarse entre renglones* : (*fig.*) rester au bout de la plume. || *Quedarse en blanco, en álbis.* V. *Blanco.* || *Quedarse frio* : être frustré dans son attente. || *Quedarse helado* : (*fig.*) demeurer interdit, stupéfait. || *Quedarse muerto.* V. ce mot. || *Quedarse sin pulsos* : (*fig.*) se troubler : s'effrayer, rester sans sentiment.

QUEDITO, TA, *adj. dim.* de *Quedo*, dont il augmente la force.

QUEDITO, *adv.* Doucement, petit à petit. V. *Quedo.*

QUEDO, DA, *adj.* Paisible, tranquille. V. *Quieto.*

QUEDO, *adv.* Bas : à voix basse. || Doucement : pas à pas, petit à petit. || (*mus.*) Piano, doux, doucement. || *De quedo* : bellement, doucement, modérément. || *Quedo que quedo.* On le dit d'un homme entêté, opiniâtre. || *Á pié quedo* : tranquillement : à son aise, sans se gêner.

QUEGIGAL, *s. m.* Lieu planté de chênes verts.

QUEGIGO, *s. m.* Espèce de chêne vert.

QUEHACER, *s. m.* Affaire : chose à faire.

QUEJA, *s. f.* Plainte. || Ressentiment d'une injure. || Plainte rendue en justice. || Murmure, mécontentement, déplaisir. || *Queja pública* : rumeur : grand bruit tendant à querelle.

QUEJADA, *s. f.* (*v.*) V. *Quijada.*

QUEJARSE, *v. r.* Se plaindre, se lamenter. || Se plaindre : témoigner son ressentiment d'une injure. || Se plaindre : rendre plainte en justice. || *Quejarse altamente* : crier au meurtre : se plaindre à haute voix. || *Quejarse de vicio* : pleurer misère : se plaindre par habitude.

QUEJICOSO, SA, *adj.* Plaintif : qui se plaint à tous propos, sans motif.

QUEJIDICO, ILLO, ITO, *s. m. dim.* de *Quejido.*

QUEJIDO, *s. m.* Plainte : cri de douleur, gémissement. || *Dar quejidos* : gémir : exprimer sa peine, etc., d'une voix plaintive.

QUEJILLA, ITA, *s. f. dim.* de *Queja.*

QUEJO, *s. m.* (*v.*) V. *Queja.*

QUEJOSAMENTE, *adv.* D'une manière plaintive.

QUEJOSÍSIMAMENTE, *adv. sup.* de *Quejosamente.*

QUEJOSÍSIMO, MA, *adj. sup.* de *Quejoso.* Qui se plaint beaucoup.

QUEJOSO, SA, *adj.* Mécontent, qui se plaint de quelqu'un.

QUEJUMBRE, *s. m.* (*v.*) V. *Queja.*

QUEJUMBROSO, SA, *adj.* (*v.*) Plaintif : qui se plaint à tous propos.

QUEJURA, *s. f.* (*v.*) Empressement pénible.

QUEMA, *s. f.* L'action de brûler. || Embrasement, incendie. || *Huir de la quema :* (*fig.*) craindre la brûlure : éviter d'être impliqué dans une mauvaise affaire.

QUEMADERO, *s. m.* Lieu destiné pour brûler les criminels condamnés au feu.

QUEMADO, *p. p.* V. *Quemar.* || (*boh.*) Nègre. V. *Negro.*

QUEMADOR, RA, *s.* Celui qui brûle, bruleur, incendiaire.

QUEMADURA, *s. f.* Brûlure : action du feu suivie de décomposition.

QUEMAJOSO, SA, *adj.* Luisant, âcre, aigu, piquant.

QUEMAMIENTO, *s. m.* (*v.*) V. *Quemadura.*

QUEMANTE, *p. a.* V. *Quemar.* || *Quemantes, pl.* (*boh.*) Les yeux. V. *Ojos.*

QUEMAR, *v. a.* Brûler : consumer par le feu. || Brûler : être trop chaud. || Brûler. On le dit de l'effet que produit le soleil ou la gelée sur les plantes, etc. || (*fig.*) Détruire, dissiper, vendre à vil prix, etc. || *Á quema ropa :* à brûle-pourpoint, de très-près. || (*fig.*) À brûle-pourpoint. On le dit d'un argument convaincant et sans réplique. || *Tomar algo por donde quema :* (*fig.*) prendre du mauvais côté, en mauvaise part.

QUEMARSE, *v. r.* Se brûler : avoir une chaleur extrême. || (*fig.*) S'enflammer : brûler d'amour, etc. || (*fig.*) S'impatienter : se mettre en colère, etc. || Se brûler, être près de ce qu'on cherche. Terme d'enfans dans leurs jeux. || Se rôtir, brûler, se cuire au soleil, au feu. || Harper : hausser inégalement les jambes, en parlant d'un cheval. || *Quemarse las cejas :* (*fig.*) s'adonner beaucoup à l'étude. || *Quemarse la sangre :* (*fig.*) être extrêmement sensible, s'impatienter aisément. || *Á quema ropa :* à brule-pourpoint.

QUEMAZON, *s. m.* Brûlure. || L'action de brûler. || Chaleur extrême. || Démangeaison. V. *Comezon.* || (*fig.*) Mot piquant, brocard, et la peine qu'il cause.

QUEQUIER, *adj. m. f.* (*v.*) V. *Cualquiera.*

QUERELLA, *s. f.* Plainte : lamentation, gémissement. || Plainte rendue en justice. || Querelle d'inofficiosité : plainte formée par un fils contre le testament de son père.

QUERELLADOR, RA, *s.* (*v.*) Plaignant. V. *Querellante.*

QUERELLANTE, *p. a.* V. *Querellarse.* || Plaignant : celui qui se plaint, qui forme une plainte.

QUERELLARSE, *v. r.* Se plaindre, se lamenter. || Se plaindre : rendre plainte en justice.

QUERELLOSAMENTE, *adv.* Avec plainte.

QUERELLOSO, SA, *adj.* Plaignant. V. *Querellante.* || Plaintif : qui se plaint à tout propos.

QUERENCIA, *s. f.* Endroit où les animaux vont paître, où ils sont élevés : gîte, repaire, etc. || (*fig.*) Lieu, maison, etc., qu'on fréquente de préférence. || (*v.*) Bienveillance, affection.

QUERENCIOSO, SA, *adj.* On le dit de l'endroit où les animaux vont paître, où ils sont élevés.

QUERER, *v. a.* Vouloir, désirer. || Aimer, chérir. || Vouloir : avoir la volonté, le dessein. || Vouloir, ordonner, commander. || Vouloir, prétendre, tâcher. || Vouloir, exiger, demander, avoir le soin. || Vouloir, consentir, demeurer d'accord. || Tenir le jeu, au brelan, etc. || Vouloir, avoir envie. || Être cause, occasioner. || Plaire : vouloir, trouver bon. || Se plaire : prendre plaisir à. || *Querer como las niñas de los ojos :* aimer quelqu'un comme la prunelle de ses yeux. || *Quien todo lo quiere todo lo pierde :* qui veut tout avoir n'a rien. || *Quien mas tiene, mas quiere :* plus on a, plus on veut avoir. || *Querer escupir en corro :* prendre place de soi-même, sans y être invité, parmi les assistans. || *Quien bien quiere á Beltran, bien quiere á su can :* qui aime Bertrand aime son chien : les amis de nos amis sont aussi les nôtres. || *Como asi me lo quiero :* (*fig.*) au gré de mes désirs. || *Como vmd. quisiere :* tout comme il vous plaira. || *Pintar como querer :* se figurer, arranger les choses à sa fantaisie. || *¿ Que mas quiere ?* que veut-il de plus ? que lui faut-il de plus ? || *Que quiere, que no quiera :* bon gré, mal gré. || *¿ Que quiere decir eso ?* que veut dire cela ? || *¿ Que quiere ser esto ?* qu'est-ce ? || *Sin querer :* sans le vouloir, sans dessein.

* QUERESA, *s. f.* (*v.*) V. *Cresa.*

* QUERIDA, *s. f.* Maîtresse, amante. || Ma mie, mon amie. || *Mi querida :* ma chère amie.

QUERIDÍSIMO, MA, *adj. sup.* de *Querido.*

QUERIDO, *p. p.* V. *Querer.* || *adj.* Mon cher. Expression d'amitié. || Mignon : bien-aimé.

QUERIENTE, *p. a.* (*v.*) V. *Querer.*

QUÉRMES, *s. m.* V. *Grana quérmes.* || *Quérmes mineral :* oxyde d'antimoine.

QUFROCHA, *s. f.* V. *Cresa.*

QUEROCHAR, *v. n.* Déposer leurs œufs dans la ruche, en parlant des abeilles.

QUERUBIN, *s. m.* Chérubin : ange du second chœur de la première hiérarchie.

QUESADILLA, *s. f.* Talmouse : pièce de pâtisserie au fromage. || Tartelette de confiture.

QUESEAR, *v. n.* Faire des fromages.

QUESERA, *s. f.* Fromagerie : manufacture de fromages. || Forme à faire des fromages.

QUESERÍA, *s. f.* Temps où l'on fait les fromages.

QUESERO, RA, *adj.* V. *Caseoso.*

QUESERO, *s. m.* Fromager : faiseur ou marchand de fromages.

QUESILLO, ITO, *s. m. dim.* de *Queso.*

QUESO, *s. m.* Fromage. || *Dos de queso :* (*fam.*) chose de peu de valeur.

*QUESTA, *s. f.* Quête : cueillette pour les pauvres.

QUETZALE, *s. m.* Grand oiseau d'Amérique, dont le plumage est tout vert.

QUI, *adj. m. f.* (*v.*) V. *Quien.*

QUIBEY, *s. m.* Quibey : plante vénéneuse d'Amérique.

QUICIAL, *s. m.* Jambage de porte, etc. où sont attachés les gonds. || V. *Quicio.*

QUICIALERA, *s. f.* V. *Quicial.*

QUICIO, *s. m.* Pivot, gond, fiche : penture de porte. || (*fig.*) Chose sur laquelle on compte, sur quoi roule une affaire ou dont elle dépend. || *Sacar una cosa de quicio :* (*fig.*) faire sortir de son caractère : tirer de son état naturel.

QUIDAM, *s. m.* (*fam.*) Quidam : personne dont on ignore le nom.

*QUIDIDAD, *s. f.* (*log.*) Essence, quiddité : propriétés essentielles d'une chose.

*QUIDITATIVO, VA, *adj.* Qui appartient à l'essence.

QUIPROCUO, *s. m.* Quiproquo : méprise, surtout d'apothicaire. C'est une expression purement latine.

QUIEBRA, *s. f.* Fente, ouverture, rupture. || Crevasse faite à la terre. || Perte, dommage, détriment. || Faillite : banqueroute. || Déroute : désordre, ruine.

QUIEBRO, *s. m.* Cadence, fredon : roulement de voix. || Mouvement extraordinaire : inflexion du corps.

QUIEN, *pron. rel.* Qui, lequel, laquelle.

QUIEN, *adj. m. f.* Quel, quelle; l'un, l'autre. V. *Cual.* || *De quien :* dont. || *Dime con quien andas y te diré quien eres :* dis-moi qui tu hantes, et je te dirai qui tu es.

QUIENQUIER, *adj. m. f.* (*v.*) V. *Cualquiera.*

QUIENQUIERA, *adj. m. f.* V. *Cualquiera.*

QUIER, *conj.* (*v.*) Soit, déjà.

QUIETACION, *s. f.* (*inus.*) Repos.

QUIETADO, *p. p.* V. *Quietar.*

QUIETADOR, RA, *s.* Celui qui calme.

QUIETAMENTE, *adv.* Paisiblement tranquillement.

QUIETAR, *v. a.* Calmer, apaiser.

QUIETE, *s. f.* Repos. V. *Descanso.* On le dit surtout du temps accordé aux religieux pour se reposer.

QUIETÍSIMAMENTE, *adv. sup.* de *Quietamente.*

QUIETÍSIMO, MA, *adj. sup.* de *Quieto.*

QUIETISMO, *s. m.* Quiétisme : secte des quiétistes.

QUIETISTA, *s. m. f.* Quiétiste : secte du quiétisme.

QUIETO, TA, *adj.* Qui est en repos, qui ne se meut pas. || Paisible, tranquille. || Réglé dans ses mœurs.

QUIETUD, *s. f* Repos : privation de mouvement. || Quiétude, tranquillité, repos d'esprit.

QUIGERA, *s. f.* Garniture en fer du fût de l'arbalète.

QUIGERO, *s. m. Mur.* Bord en talus d'un canal.

QUIJADA, *s. f.* Mâchoire. || *Buscar donde meter la quijada :* escroquer des dîners. On le dit d'un parasite.

QUIJAL, *s. m.* Dent mâchelière ou molaire.

*QUIJAR, *s. m.* V. *Quijal, quijada.*

QUIJARUDO, DA, *adj.* Qui a de grandes mâchoires.

QUIJO, *s. m.* Matrice, minerai, minière : corps pierreux où se forment, où se combinent les métaux.

QUIJONES, *s. m. pl.* Pied de poule. V. *Pié de gallina,* au mot *Pié.*

QUIJOTADA, *s. f.* Action, entreprise ridicule et extravagante, action digne de don Quichotte.

QUIJOTE, *s. m.* Cuissart : armure de la cuisse. || Don Quichotte : homme d'une gravité ridicule, ou qui s'engage dans des entreprises qui ne le regardent pas. || Partie de la cuisse des bêtes de somme.

QUIJOTERÍA, *s. f.* Conduite, entreprise ridicule, extravagante, action digne de don Quichotte.

QUIJOTESCO, CA, *adj.* On le dit des choses qui se font à la don Quichotte, et des personnes qui agissent à la manière de ce personnage fabuleux.

QUILATADO, *p. p.* V. *Quilatar.*

QUILATADOR, *s. m.* Essayeur : officier qui fait l'essai des monnaies, etc.

QUILATAR, *v. a.* Essayer de l'or, etc. V. *Aquilitar.*

QUILATE, *s. m.* Carat : titre de l'or ; le plus parfait est supposé à vingt-quatre carats. || Carat : poids de quatre grains, pour les diamans, les perles. || (*fig.*) Carat : degré de bonté, de perfection.

QUILATERA, *s. f.* Instrument en forme de filière pour apprécier la valeur des perles, en les faisant passer à travers.

QUILIFICACION, *s. f.* (*méd.*) Chylification : opération par laquelle la nature fait le chyle.

QUILIFICADO, *p. p.* V. *Quilificar.*

QUILIFICAR, *v. a.* (*méd.*) Faire le chyle.

QUILLA, *s. f.* Quille de vaisseau.

QUILLOTRO, TRA, *adj.* (*fam.*) Cet autre : le même que *Aquel otro.*

QUILMA, *s. f.* *Arag.* Sac. V. *Costal.* Ce mot s'est conservé dans les montagnes de Burgos.

QUILO, *s. m.* Chyle : suc blanc des alimens digérés.

QUILOSO, SA, *adj.* Du chyle, qui appartient au chyle, qui a du chyle.

QUIMERA, *s. f.* Dispute, querelle, rencontre, caprice, imagination.

QUIMÉRICO, CA, *adj.* Vain, chimérique.

QUIMERINO, NA, *adj.* V. *Quimérico.*

QUIMERISTA, *adj.* et *s. f.* Querelleur. || Qui aime des choses imaginaires, fantastiques.

QUIMERIZAR, *v. n.* Feindre, imaginer des choses impossibles.

QUIMIA, *s. f.* V. *Química.*

QUÍMICA, *s. f.* Chimie.

QUÍMICAMENTE, *adv.* Selon la chimie, d'une manière chimique.

QUÍMICO, CA, *adj.* Chimique.

QUÍMICO, CA, *s.* Chimiste : celui qui sait, qui professe, qui exerce la chimie.

QUIMISTA, *s. m.* V. *Alquimista.*

QUIMON, *s. m.* Sorte de toile de coton.

QUINA, *s. f.* Quinquina, écorce fébrifuge d'un arbre du Pérou. || *Quinas, pl.* Quines : armes de Portugal : cinq petits écussons d'azur posés en croix, et dans chacun d'eux cinq deniers d'argent en sautoir. || Quines : deux cinq au trictrac. || (*boh.*) Argent monnayé. V. *Dinero.*

QUINAO, *s. m.* (*v.*) Victoire remportée dans une dispute littéraire.

QUINAQUINA, *s. f.* V. *Quina.*

QUINARIO, *s. m.* Nombre de cinq. || Une certaine monnaie des Romains.

QUINCALLA, *s. f.* Quincaille : instrumens de fer ou de cuivre, etc. qui composent le commerce de la quincaillerie.

QUINCE, *s. m. num. ord.* Quinze : nombre. || Quinze : sorte de jeu de cartes. || Quinze : premier des quatre coups qu'il faut gagner à la paume pour avoir un jeu. || *Quince le va* : quinze et le va : quinze fois la vade. On le dit aux jeux de la bassette, du pharaon, etc. || *Dar quince y falta* : rendre quatorze et le point.

QUINCENA, *s. f.* Un des jeux de l'orgue.

QUINCENO, NA, *adj. num. ord.* Quinzième.

QUINCUAGENARIO, RIA, *adj.* et *s.* Quinquagénaire : qui a cinquante ans.

QUINCUAGÉSIMA, *s. f.* Quinquagésime : dimanche avant le mercredi des Cendres.

QUINCUAGÉSIMO, MA, *adj. num. ord.* Cinquantième.

* QUINCUATRO, *s. m.* Sorte de fête parmi les Romains.

QUINCURION, *s. m.* Bas officier qui commande cinq soldats.

QUINDÉCIMA, *s. f.* Dix cinquièmes : partie d'un tout.

QUINDENIO, *s. m.* Espace de quinze ans.

QUINETE, *s. m.* Quinette : quiquette : camelot de laine, des fabriques de Picardie.

QUINGENTÉSIMO, MA, *adj.* Cinq centièmes.

QUINIENTOS, TAS, *adj. pl.* Cinq cents. || *Esos son otros quinientos* : (*fam.*) avec sottise du même genre. || *Preso por uno, preso por mil y quinientos.* On le dit de celui qui ayant perdu quelque chose veut tout risquer.

* QUINO, *s. m.* Kina-Kina : arbre du quinquina.

QUÍNOLAS, *s. f. pl.* Jeu qui consiste à assembler quatre cartes, une de chaque couleur ; si deux joueurs y parviennent, celui-là gagne qui a le plus de points. || *Estar de quinola* : (*fam.*) être bigarré de plusieurs couleurs. On le dit surtout de l'habillement.

QUINOLEADO, *p. p.* V. *Quinolear.*

QUINOLEAR, *v. a.* Préparer les cartes pour le jeu des *quinolas.* V. ce mot.

QUINOLILLAS, *s. f. pl.* V. *Quinolas.*

QUINQUEFOLIO, *s. m.* Quinte-feuille : plante. V. *Cinco en rama.*

QUINQUENAL, *adj. m. f.* Qui se fait, qui revient, qui dure cinq ans.

QUINQUENERVIA, *s. f.* V. *Lanceola.*

QUINQUENIO, *s. m.* Espace de cinq ans.

* QUINQUERCIO, *s. m.* Quinquerce : les cinq jeux publics, le pugilat, le jet du disque, la course, le saut et la lutte.

QUINQUILLERÍA, *s. f.* V. *Buhonería.*

QUINQUILLERO, *s. m.* V. *Buhonero.*

QUINTA, *s. f.* Maison de campagne. || Choix, et surtout enrôlement d'un homme sur cinq. || Quinte : flux de cinq cartes au piquet. || Quinte : intervalle de musique. || *Quinta remisa* : (*mus.*) quinte diminuée.

QUINTADO, *p. p.* V. *Quintar.* || *Mozo quintado* : réquisitionnaire : sujet à la réquisition.

QUINTADOR, RA, *s.* Celui qui prend un sur cinq.

QUINTAL, *s. m.* Quintal : poids de cent livres. || Cinquième partie d'un cent.

QUINTALADA, *s. f.* Partie du fret destinée à récompenser l'équipage d'un vaisseau.

QUINTALEÑO, ÑA, *adj.* Qui pèse un quintal.

UINTALERO, RA, *adj.* Qui a le poids
quintal.
UINTANTE, *s. m.* Instrument pour
dre la hauteur du soleil, et pour faire
tres observations.
UINTAÑON, NA, *adj.* Centenaire : qui
nt ans ; et plus communément, très-
, très-âgé.
INTAR, *v. a.* Prendre un sur cinq.
e dit surtout des soldats qu'on recrute
l'on fait tirer au sort pour une puni-
|| Arriver au nombre cinq. On le dit
ut de la lune lorsqu'elle a cinq jours.
er au roi le cinquième de certaines
andises. || Donner le cinquième labour
terre.
INTERÍA, *s. f.* Métairie, ferme.
INTERILLO, *s. m. dim.* de *Quintero.*
INTERNO, *s. m.* Cahier de cinq feuil-
papier.
INTERO, *s. m.* Fermier, métayer. ||
de laboureur, journalier.
INTIL, *s. m.* Juillet. V. *Julio.*
INTILIANO, *s. m.* Quintilien.
INTILLA, *s. f.* Couplet, stance de
ers. || *Ponerse, ó andar en quintillas :*
er avec quelqu'un.
INTILLO, *s. m.* Cinquième étage des
ns qui sont sur la grande place de Ma-

INTIN, *s. m.* Toile de Saint-Quen-
sorte de batiste. || Sorte de toile.
INTO, *s. m.* Cinquième : cinquième
d'un tout. || Quint : cinquième des
d'un testateur. || Quint : droit d'un
ième payé au roi sur les trésors qu'on
vre. || Une des cinq parties dans les-
s les gens de mer divisent l'heure. ||
et *Extr.* Partie quelconque d'un
, d'un pâturage, etc. || Réquisition-
: sujet à la réquisition. || *Mejora de*
y quinto : avantage d'un tiers ou
inquième qu'un père fait à un de ses
s, outre sa legitime. || *Mejorado en*
y quinto : (*fig.*) avantageusement par-
qui l'emporte de beaucoup sur les autres.
INTO, TA, *adj. num. ord.* Cinquième.
nta esencia. V. *Esencia.*
ÍNTUPLO, PLA, *adj.* Quintuple :
ois plus grand.
IÑON, *s. m.* Part qu'on a dans un
dans un bénéfice. On le dit surtout
rres qu'on se divise pour les cultiver.
IÑONERO, *s. m.* Qui a part aux pro-
associé.
IPOS, *s. m. pl.* Cordons de différentes
urs dont les nœuds tenaient lieu, aux
iens, d'écriture.
IRAGRA, *s. f.* Chiragre : goutte des
: maladie.
IRIE, *s. m.* Kirie éleison : invocation
yée dans les litanies. On s'en sert plus
nt au pluriel. || *Jugar los quiries :* suivant
rubias, c'est jouer le prix d'une messe.

QUIRIELEISON, *s. m.* V. *Quirie.*
QUIRINAL, *adj. m. f.* Qui appartient au mont Quirinal, une des sept montagnes de Rome.
* QUIRINO, *s. m.* (*n. p.*) Quirin.
QUÍRITE, *s. m.* Citoyen romain.
QUIROMANCIA, *s. f.* Chiromancie : art de deviner par l'inspection de la main.
QUIROMÁNTICO, CA, *adj.* et *s.* De la chiromancie.
QUIROTECA, *s. f.* (*fam.*) Gant.
QUIRÚRGICO, CA, *adj.* Chirurgique : qui appartient à la chirurgie.
QUIRURGO, *s. m.* (*fam.*) Chirurgien.
QUISICOSA, *s. f.* (*fam.*) Énigme. || (*fam.*) Question difficile à résoudre.
QUISQUILLA, *s. f.* Observation, difficulté de peu de valeur, vétille.
QUISQUILLOSO, SA, *adj.* Délicat, difficile, vétilleux, vétilleur.
* QUISTION, *s. f.* (*v.*) Question.
QUISTO, TA, *adj.* Ordinairement joint avec les *adv. bien ó mal.* Bien ou mal venu, accueilli, vu.
QUITA, *s. f.* (*prat.*) Quittance, décharge, libération d'une dette.
QUITA, *interj.* Dieu m'en garde! loin d'ici!
QUITACION, *s. f.* Revenu, salaire, appointement. V. *Quita, libramiento.*
QUITADO, *p. p.* V. *Quitar.*
QUITADOR, RA, *s.* Celui qui ôte, qui enlève. || Chien qui ôte aux autres le gibier qu'ils ont pris, et le rapporte à son maître.
QUITÁGUAS, *s. m.* V. *Quitasol.*
QUITAIPON, *s. m.* V. *Quitapon.*
QUITAMENTE, *adv.* (*v.*) V. *Totalmente, enteramente.*
* QUITAMERIÉNDAS, *s. f.* Veillame, colchique, tue-chien : plante.
QUITAMIENTO, *s. m.* V. *Quita.*
QUITANTE, *p. a.* V. *Quitar.*
QUITANZA, *s. f.* (*v.*) Quitance.
QUITAPELILLOS, *s. m. f.* (*fam.*) Flatteur, complaisant, qui ôte les petits poils de dessus l'habit, etc.
QUITAPESÁRES, *s. m. f.* (*fam.*) Consolation, soulagement.
QUITAPON, *s. m.* V. *Quita y pon.*
QUITAR, *v. a.* Ôter. || Retirer un effet mis en gage. || Ôter, arracher, enlever de force. || Empêcher : détourner. || Défendre, prohiber. || Déroger, abolir, affranchir d'un impôt, etc. || (*fig.*) Ôter, priver de. || (*v.*) Exempter, dispenser d'une obligation. || Parer une botte d'escrime. || Soustraire, soufler : ôter par adresse ou par fraude. || *Quitar la capa :* (*fig. fam.*) voler. || *Quitar las barbas :* faire la barbe. || *Quitar la crisma :* échiner, tuer dans une mêlée. || *Sin quitar ni poner :* au pied de la lettre, sans exagération, sans figure. || *Quitar el sombrero, gorra, etc. :* ôter son chapeau, etc.; se découvrir. || *Quitar la cara, los*

dientes. (*fam.*) Menace d'un châtiment rigoureux. || *Al quitar.* On le dit pour exprimer l'instabilité, le peu de durée d'une chose. || *Por quitame allá esas pajas :* (*fam.*) pour un rien, sans raison, sans motif.

QUITARSE, *v. r.* S'abstenir, se retirer, s'éloigner, se débarrasser. || *¡ Quitarse del medio !* place, place, faites place !

QUITASOL, *s. m.* Parasol. || (*bot.*) Ombelle : petits rameaux en forme de branches de parasol qui portent les fleurs.

QUITA Y PON, *s. m.* Ornemens en laine de diverses couleurs, aigrettes, etc., qu'on met aux têtières des mulets de bât.

QUITE, *s. m.* Obstacle, empêchement. || *No tiene quite :* la chose est inévitable, sans remède.

QUITO, *p. p. irr.* (*v.*) V. *Quitar.* || *adj.* (*v.*) V. *Libertado.*

QUITO, TA, *adj.* Quitte, libre, exempt, délivré.

QUITO, *s. m.* (*v.*) V. *Quita.*

QUIZÁ, *adv.* Peut-être, par hasard.

QUIZAS, *adv.* (*v.*) Peut-être, par hasard.

QUIZÁVES, *adv.* (*v.*) V. *Quizá.*

RAB

RÁB

R, dix-huitième lettre de l'alphabet espagnol, et la quatorzième des consonnes. C'était anciennement une lettre numérale qui valait quatre-vingts, et, avec un trait au-dessus, quatre-vingt mille.

RABADAN, *s. m.* Maître berger. On le dit surtout de celui qui a sous le *mayoral* la principale inspection d'un troupeau.

RABADILLA, *s. f.* Croupion, sacrum, coccix : extrémité du bas de l'échine. || Croupion d'oiseau.

* RABADOQUIN, *s. m.* Espèce de couleuvrine de très-petit calibre.

RABANAL, *s. m.* Ravière : champ, planche semée de raves.

RABANERA, *s. f.* Poissarde. || Marchande de raves.

RABANERO, RA, *adj.* On le dit d'un habit très-court, surtout de femme.

RABANERO, *s. m.* Marchand de raves.

RABANETE, *s. m. dim.* de *Rábano.*

RABANILLO, *s. m. dim.* de *Rábano.* Petite rave. || Pointe : saveur piquante d'un vin qui commence à s'aigrir. || (*fig.*) Aigreur de caractère. || (*fig.*) Désir. || (*fam.*) démangeaison de faire une chose.

RABANIZA, *s. f.* Semence de rave.

RÁBANO, *s. m.* Plante. || Petite rave. || *Rábano silvestre :* rapistre, raphanistre : plante. || *Rábano encarnado :* rave corail. || *Era de rábanos :* planche de raves. || *Tomar el rábano por las hojas :* (*fig.*) renverser l'ordre des choses, mettre la charrue devant les bœufs, prendre martre pour renard.

* RABÁRBARO, *s. m.* (*v.*) V. *Ruibarbo.*

RABAZUZ, *s. m.* Jus de réglisse cuit.

* RABDOLOGÍA, *s. f.* Rabdologie : espèce d'arithmétique où l'on fait des calculs à l'aide de certaines baguettes sur lesquelles on écrit des nombres.

* RABDOMANCIA, *s. f.* Rabdomancie : prétendue divination par la baguette.

RABEAR, *v. n.* Remuer la queue. Remuer, tortiller le derrière en marchant.

RABEL, *s. m.* Rebec : instrument de musique à trois cordes et à archet. || Sorte de violon. || (*fam.*) Le derrière, surtout celui d'un enfant.

RABELEJO, *s. m. dim.* de *Rabel.*

RABELICO, ILLO, ITO, *s. m. dim.* de *Rabel.*

RABERA, *s. f.* Derrière : partie postérieure d'une chose. || Partie d'un fût d'arbalète, de la noix en bas. || Reste de graines non vannées.

* RABETO, *s. m.* Ravet, blatte, hanneton des Antilles, naturalisé en France.

RABÍ, *s. m.* Rabbin : docteur juif.

RABIA, *s. f.* Rage : maladie qui rend furieux. || (*fig.*) Rage, fureur, colère excessive. || *De rabia matar la perra :* (*fig.*) se venger sur le premier objet qu'on rencontre. || *Estar tocado de mal de la rabia :* (*fam.*) être possédé d'une passion violente. || *Babear de rabia :* écumer de rage.

* RABIAHORCADO, *s. m.* Tailleur : oiseau.

RABIAR, *v. n.* Enrager : être saisi de la rage. || (*fig.*) Enrager : souffrir une douleur excessive. || (*fig.*) Enrager : éprouver un besoin pressant, un désir ardent. || (*fig.*) Enrager, endiabler : être dans une extrême colère. || (*fig.*) Être excessif, poussé à l'excès. || *Acordarse, ó ser del tiempo del Rey que rabió :* (*fam.*) être extrêmement ancien : du temps du roi Dagobert. || *En dando que el perro rabia, ha de rabiar.* (*fam.*) On le dit d'un homme entêté de ses opinions. || *Rabiar de sed :* crever, enrager de soif.

RABIATADO, *p. p.* V. *Rabiatar.*

RABIATAR, *v. a.* Attacher, lier, nouer par la queue.

RABIAZORRAS, *s. m.* (*inus.*) Vent du sud

RABICAN, *adj.* Rubican. On le dit d'un

cheval qui a quelques poils blancs à la queue.

*RABICANO, *adj.* V. *Rabican.*

RABICORTO, TA, *adj.* Qui a la queue courte. ‖ (*fig.*) On le dit d'un manteau, d'une jupe trop courte, et de celui qui les porte.

RÁBIDO, DA, *adj.* (*poés.*) V. *Rabioso.*

*RABIETA, *s. f. dim.* de *Rabia.* ‖ (*fig.*) Colère, impatience : surtout pour une cause légère.

RABIHORCADO, *s. m.* Frégate : oiseau de mer. V. *Rabihorcado.*

RABILARGO, GA, *adj.* On le dit d'un animal à longue queue, et d'une personne dont les habits traînent par terre.

RABILARGO, *s. m.* Espèce de pie grise.

RABILLO, *s. m. dim.* de *Rabo.* Petite queue. ‖ Petite tache noire qu'on remarque dans certaines graines, surtout dans le froment, lorsqu'elles sont gâtées.

RABÍNICO, CA, *adj.* Rabbinique : qui appartient aux rabbins.

RABINISMO, *s. m.* Rabbinisme : doctrine des rabbins.

RABINISTA, *s. m. f.* Rabbiniste : qui suit la doctrine des rabbins, ou qui étudie leurs livres.

RABINO, *s. m.* Rabbin : docteur juif.

RABIOSAMENTE, *adv.* Avec rage.

RABIOSÍSIMAMENTE, *adv. sup.* de *Rabiosamente.*

RABIOSÍSIMO, MA, *adj. sup.* de *Rabioso.*

RABIOSO, SA, *adj.* Enragé : atteint de la rage. ‖ (*fig.*) Colère, furieux, emporté. ‖ (*fig.*) Grand, excessif, énorme, violent. ‖ *Filo rabioso :* fil donné à un couteau, etc., à la hâte et sans art.

RABISALSERA, *adj. f.* (*fam.*) On le dit d'une femme vive, hardie, effrontée.

*RABITO, *s. m. dim.* de *Rabo.*

RABIZA, *s. f.* Bout de roseau où le pêcheur attache sa ligne. ‖ (*bot.*) Femme publique. ‖ (*mar.*) Extrémité.

RABO, *s. m.* Queue : surtout celle de certains animaux, du cochon, etc. ‖ (*fig.*) Queue : tout ce qui pend par derrière, haillon qu'on attache au carnaval au dos des passans, etc. ‖ *Rabo de junco :* paille-en-cul, oiseau du tropique, oiseau de mer. ‖ *Asirle por el rabo.* (*fam.*) On le dit pour exprimer la difficulté d'atteindre une personne qui fuit, ou d'obtenir ce qu'on désire. ‖ *Aun está, ó falta el rabo por desollar.* V. *Desollar.* ‖ *Ir al rabo :* (*fig. fam.*) suivre quelqu'un partout, être sans cesse sur ses talons. ‖ *Ir ó salir rabo entre piernas :* (*fig.*) s'en aller la queue entre les jambes, honteux, confus. ‖ *Mirar de rabo de ojo :* (*fam.*) regarder de mauvais œil, faire les gros yeux. ‖ *Rabo á viento.* On le dit du gibier qui a le vent en queue en courant. ‖ *Rabo de letra :* poche, rondeur, queue d'une lettre. ‖ *Rabos, pl.* Lambeaux qui pendent au bas d'une robe. V. *Rabera.*

RABON, NA, *adj.* On le dit d'un animal à qui on a coupé la queue : écourté, courtaudé.

RABONA, *s. f.* Jeu auquel on risque peu d'argent.

RABOSEADA, *s. f.* Éclaboussure.

RABOSEADO, *p. p.* V. *Rabosear.*

RABOSEADURA, *s. f.* Éclaboussure.

RABOSEAR, *v. a.* Éclabousser : faire rejaillir de la boue sur quelqu'un.

RABOSO, SA, *adj.* Qui a ses habits déchirés, crottés par le bas.

RABOTEADO, *p. p.* V. *Rabotear.*

RABOTEAR, *v. a.* Écourter les agneaux dans le printemps.

RABOTEO, *s. m.* L'action d'écourter les agneaux dans le printemps, et le temps où cette opération se fait.

RABUDO, DA, *adj.* Qui a une longue queue.

RACAMENTA, *s. f.* (*mar.*) Racage : assemblage de boules enfilées qu'on met autour du mât.

RACAMENTO, *s. m.* (*mar.*) V. *Racamenta.*

RACELES, *s. m. pl.* (*mar.*) Ouvrages extérieurs à l'avant et à l'arrière d'un vaisseau, pour renvoyer les eaux vers le gouvernail.

*RACHA, *s. f.* (*mar.*) Rafale : coup de vent de terre.

RACIMADO, *p. p.* V. *Racimar.* ‖ *adj.* Assemblé, uni en forme de grappe. V. *Arracimado.*

RACIMAR, *v. a. Ar.* Grappiller. V. *Rebuscar.*

RACIMICO, ILLO, ITO, *s. m. dim.* de *Racimo.*

RACIMO, *s. m.* Grappe de raisin. ‖ (*fig.*) Assemblage de choses en forme de grappe. ‖ (*fam.*) Un pendu.

RACIMOSO, SA, *adj.* Chargé, couvert de raisins.

RACIOCINACION, *s. f.* Raisonnement : l'action de raisonner.

RACIOCINAR, *v. a.* Raisonner.

RACIOCINIO, *s. m.* Raisonnement, argument. ‖ *Hacer raciocinio :* raisonner.

RACION, *s. f.* Ration, portion réglée de vivres, etc. ‖ Argent qu'on donne chaque jour à un domestique pour sa nourriture ou ses gages. ‖ Prébende attachée à un canonicat. ‖ *Media racion :* demi-prébende, dans un chapitre. ‖ *Racion de hombre :* revenus, appointemens qui ne suffisent pas pour un entretien honnête.

RACIONABILIDAD, *s. f.* Raison : faculté de raisonner, de juger avec connaissance.

RACIONABLE, *adj. m. f.* (*v.*) V. *Racional.*

RACIONAL, *s. m.* Raison : propriété es-

sentielle qui distingue l'homme de la brute. || Rational : morceau d'étoffe que le grand-prêtre des Juifs portait sur la poitrine. || Grand-trésorier ou surintendant général des finances à la cour d'Aragon.

RACIONAL, *adj. m. f.* Raisonnable : qui appartient, qui est conforme à la raison. || Rationnel. On le dit en arithmétique, etc., des quantités commensurables. || Raisonnable : doué de raison. || Rationnel. On le dit d'un cercle qui coupe le monde en deux hémisphères.

RACIONALIDAD, *s. f.* Conformité des choses avec la raison. || Raison : différence essentielle qui distingue l'homme de la brute.

RACIONALÍSIMO, MA, *adj. sup.* de *Racional.*

RACIONALMENTE, *adv.* Raisonnablement : conformément à la raison, sainement.

RACIONCICA, ILLA, ITA, *s. f. dim.* de *Razon.*

RACIONERO, *s. m.* Ecclésiastique qui jouit d'une prébende dans un chapitre : celui qui n'a qu'une demi-prébende s'appelle *Medio racionero.* || Celui qui distribue les vivres dans une communauté.

RACIONISTA, *s. m. f.* Personne qui jouit d'une ration en vivres ou en argent.

RADA, *s. f.* Rade : espace de mer proche des côtes, à l'abri des vents.

RADIACION, *s. f.* Radiation, éclat, rayonnement.

RADIANTE, *adj. m. f.* Radieux, rayonnant, éclatant.

RADIAR, *v. n.* (*poés.*) Rayonner : jeter des rayons.

RADICACION, *s. f.* Radication : l'action de prendre racine. || (*fig.*) Fixation, détermination.

RADICADO, *p. p.* V. *Radicar.* || *adj.* Qui a pris racine. || (*fig.*) Enraciné. V. *Arraigado.*

RADICAL, *adj. m. f.* Qui appartient à la racine. || (*fig.*) Radical : qui sert de base, de fondement.

RADICALMENTE, *adv.* Radicalement.

RADICAR, *v. n.* Prendre racine. || (*fig.*) S'enraciner. V. *Arraigar, arraigarse.*

RADICARSE, *v. r.* (*fig.*) S'enraciner : prendre racine.

RADICOSO, SA, *adj.* Qui participe de la nature des racines.

RADIO, DIA, *adj.* (*v.*) V. *Dividido, separado.*

RADIO, *s. m.* (*géom.*) Rayon : demi-diamètre d'un cercle. || Radius : un des deux os de l'avant-bras. || *Radio de la plaza* : (*fort.*) rayon : ligne droite tirée du centre de la place, à l'angle du polygone extérieur ou intérieur. || *Radios de los signos* : trigone des arcs, rayon des signes : instrument gnomonique. || *Radio vector* : rayon vecteur : rayon tiré du soleil à une planète.

* RADIÓMETRO, *s. m.* Radiomètre : instrument propre à observer les hauteurs. C'est le même que l'arbalète.

RADIOSO, SA, *adj.* Radieux, rayonnant.

RAEDERA, *s. f.* Racloir, ratissoire : instrument pour racler, ratisser.

RAEDIZO, ZA, *adj.* (*inus.*) Facile à racler.

RAEDOR, RA, *s.* Qui râpe, qui racle, qui lime.

RAEDOR, *s. m.* Écouane : sorte de lime en râpe. V. *Rasero.* || (*v.*) Mesureur de grains.

RAEDURA, *s. f.* Raclure, ratissure : ce qu'on ôte en raclant, en ratissant. ratissure, égrugeure : parties séparées en égrugeant.

RAER, *v. a.* Racler, ratisser. V. *Rasar.* || *Raer de la memoria* : (*fig.*) effacer, rayer de la mémoire. || *Raer del casco.* V. *Casco.*

RAERSE, *v. r.* Devenir râpé, s'user : en parlant d'un habit, etc.

* RAEZ, *adj. m. f.* (*v.*) Facile à faire, à exécuter.

RAFA, *s. f.* Chaîne en pierre ou en brique, dans les murs en torchis, pour les fortifier, etc. || Ouverture faite à un canal pour les arrosemens.

* RAFAEL, *s. m.* (*n. p.*) Raphaël.

RÁFAGA, *s. f.* Rafale : bouffée de vent subite et violente. || Petit nuage qui paraît en l'air, surtout lorsque le temps va changer. || (*mar.*) Rafale : coup de vent de terre.

RAFE, *s. f. Arag.* Subgronde : saillie d'un toit sur la rue.

RAFEADO, *p. p.* V. *Rafear.*

RAFEAR, *v. a.* Faire des chaînes en pierre ou en brique dans les murs.

RAFEZ, *adj.* (*v.*) V. *Bajo, humilde, abatido.* || *De rafez.* (*v.*) V. *Fácilmente.*

RAFEZAR, *v. n.* (*v.*) V. *Abaratar.*

RAFEZMENTE, *adv.* (*v.*) V. *Fácilmente.*

RAGADÍA, *s. f.* (*v.*) V. *Resquebrajadura, grieta.*

* RAGUSA, *s. f.* (*géog.*) Raguse : ville de la Dalmatie.

RAGUSEO, EA, *adj.* et *s.* Ragusin : de Raguse.

RAHEZ, *adj. m. f.* (*v.*) V. *Vil, bajo.* || (*v.*) V. *Barato.* || (*v.*) V. *Fácil.*

RAHEZARSE, *v. r.* (*v.*) V. *Bajarse, humillarse, abatirse.*

RAHEZMENTE, *adv.* (*v.*) V. *Fácilmente.*

RAIBLE, *adj. m. f.* (*inus.*) Facile à racler.

RAICEJA, *s. f. dim.* de *Raiz.*

RAICILLA, *s. f. dim.* de *Raiz.* Petite racine.

RAIDO, *p. p.* V. *Raer.* || *adj.* Raclé, ratissé. || (*fig.*) Effronté, impudent.

RAIGAL, *adj. m. f.* Qui concerne la racine. On le dit de l'extrémité d'une pièce de bois qui répond à la racine de l'arbre.

RAIGAMBRE, *s. f.* Assemblage de racines entrelacées.

RAIGAR, *v. n.* (*v.*) V. *Arraigar.*

RAIGON, *s. m. augm.* de *Raiz.* || Grosse et vieille racine. || (*fam.*) Racine des dents molaires.

***RAIMIENTO**, *s. m.* Raclure, ratissure.

RAIZ, *s. f.* Racine: partie par où les plantes tiennent à la terre. || (*fig.*) Partie cachée d'une chose, d'où sort ce qui paraît. || (*fig.*) Partie inférieure: pied, base. || Biens-fonds, immeuble. En ce sens, on dit surtout au pluriel. *bienes raices.* || (*fig.*) Racine, principe, commencement. || Racine, nombre qui, multiplié par lui-même, donne la puissance. || Racine, mot primitif d'une langue, d'où les autres sont dérivés. || Levain, reste d'une passion. || *A raiz de la carne*: à cru: sur la peau nue. || *Raiz virgen*: sceau de notre-dame. plante. || *Cortar de raiz*: écourter: couper trop court. || *Raiz irracional, ó sorda*: (*arith.*) racine irrationelle ou sourde, qu'on ne peut exprimer en nombre. || *Raiz rodia*: orpin-rose: plante. || *A raiz*: tout auprès, attenant, tout contre. || *Cortar la raiz*: couper la racine, au propre et au figuré. || *De raiz*: radicalement, entièrement. || *Tener raices*: (*fig.*) être profondément enraciné.

RAJA, *s. f.* Éclat de bois: copeau, etc. || Serrure, fente, crevasse. || (*fig.*) Part, portion d'une chose qu'on distribue, ou qu'on se dispute. || Ancienne étoffe grossière. || *Salir de capa de raja*: (*fig.*) faire fortune, après avoir été dans la misère. || *Hacer rajas*: (*fig.*) charpenter: couper grossièrement. || (*fig.*) Faire lisière de quelque chose: ne pas la ménager.

RAJADILLO, *s. m.* Confiture d'amandes coupées par morceaux et enduites de sucre.

RAJADIZO, ZA, *adj.* Qui peut se fendre.

RAJADO, *p. p.* V. *Rajar.*

***RAJADURA**, *s. f.* Terrasse de marbre: partie de marbre qu'on ne peut pas polir.

RAJANTE, *p. a.* V. *Rajar.*

RAJAR, *v. a.* Fendre, couper, diviser par morceaux. || (*fig.*) Se vanter à outrance, faire le fanfaron. || *Raja broqueles*: (*fam.*) fanfaron, rodomont, fendeur de naseaux, tranche montagnes. || *A raja tabla*: à fendre une planche, de toutes ses forces.

RAJARSE, *v. r.* S'entr'ouvrir: s'ouvrir un peu.

RAJETA, *s. f.* L'étoffe appelée *Raja*, mais tissue de diverses couleurs.

RAJICA, ILLA, ITA, *s. f. dim.* de *Raja.*

RAJUELA, *s f. dim.* de *Raja.* Petit éclat de bois, écharde, etc.

RALEA, *s. f.* Race, espèce, nature, qualité. || Oiseau que le faucon, l'épervier, etc., chassent de préférence. || Engeance, mauvaise race.

RALEAR, *v. n.* S'éclaircir: devenir moins dense, moins épais. || On le dit des raisins dont les grains sont clair semés.

RALEON, NA, *adj.* V. *Halcon raleon*, au mot *Halcon.*

RALEZA, *s. f.* Qualité de ce qui est rare, peu compacte: rareté.

RALILLO, LLA, ITO, TA, *adj. dim.* de *Ralo, la.*

RALLADO, *p. p.* V. *Rallar.*

RALLADOR, *s. m.* (*v.*) V. *Hablador.*

RALLADURA, *s. f.* Raie que laisse la râpe où elle a passé. || (*v.*) Râpure, raclure, ratissure.

RALLAR, *v. a.* Râper: mettre en poudre avec la râpe. || (*fig.*) Importuner, fatiguer, vexer. || *Esto me ralla las tripas*: ceci me fait bondir le cœur, ceci me fait soulever l'estomac.

RALLICO, ITO, *s. m. dim.* de *Rallo.*

RALLO, *s. m.* Râpe: ustensile de ménage. || *Cara de rallo*: (*fam.*) visage marqué de petite vérole.

RALLON, *s. m.* Sorte de dard qui se lance avec l'arbalète.

RALO, LA, *adj.* Clair: rare: peu dense, peu compacte. || A claire voie: peu épais.

RAMA, *s. f.* Branche: rameau d'arbre. || Rameau, branche: familles qui sortent d'une même tige. || Ramette: châssis ordinairement en fer, en usage dans l'imprimerie. || *Lana en rama*: laine non filée. || *De rama en rama.* On le dit pour exprimer qu'on s'arrête à des minuties. || *Andarse por las ramas*: (*fig.*) s'arrêter à des minuties, et négliger ce qu'il y a d'important. || *Asirse á las ramas*: (*fig.*) s'accrocher aux branches: alléguer des excuses frivoles.

RAMADA, *s. f.* (*v.*) V. *Enramada.*

RAMADAN, *s. m.* Ramazan ou ramadan: carême des Mahométans.

RAMAGE, *s. m.* Ramure: les branches d'un arbre. || Ramage: dessein d'une étoffe.

RAMAL, *s. m.* Bout qui pend d'une corde, etc. || (*fig.*) Ce qui fait partie ou dépend d'une chose. || Longe: licou de cheval. || Rameau: branche d'une mine d'or, d'argent, etc.

RAMALAZO, *s. m.* Coup d'un bout de corde. || Marque que laissent les coups de corde. || (*fig.*) Tache qui vient au visage, etc. dans un érysipèle, etc. || (*fig.*) Douleur subite et aiguë dans quelque partie du corps. || (*fig.*) Peine, chagrin imprévu. || (*fig.*) Mal qui rejaillit sur quelqu'un à l'occasion du mal d'un autre.

RAMALICO, ITO, *s. m. dim.* de *Ramal.*

RAMBLA, *s. f.* Lieu, terrain sablonneux. V. *Arenal.* || Creux, fente de rocher, par où les eaux se précipitent en temps de pluie: ravin.

RAMBLAZO, *s. m.* V. *Rambla.*

RAMBLIGO, *s. m.* V. *Rambla.*

RAMERA, *s. m.* Femme publique, prostituée, coureuse de rempart.

RAMERÍA, *s. f.* Lieu public de débauche. || Vie, métier de femme publique.

RAMERITA, *s. f.* (*pop.*) Prostituée. V. *Ramera.*

RAMERO, *adj.* V. *Halcon ramero*, au mot *Halcon*

RAMERUELA, *s. f.* *dim.* de *Ramera.* Petite prostituée.

RAMIFICACION, *s. f.* Ramification : division d'une grosse veine ou artère en plusieurs moindres.

RAMIFICADO, *p. p.* V. *Ramificarse.*

RAMIFICARSE, *v. r.* Se ramifier : se diviser en plusieurs branches ou rameaux.

RAMILLA, ITA, *s. f.* *dim.* de *Rama.*

RAMILLETE, *s. m.* Bouquet de fleurs. || (*fig.*) Pyramide de fruits, de confitures, etc. || (*fig.*) Recueil, assemblage de choses exquises en leur genre. || Fruiterie, office. || *Ramillete de Constantinopla.* V. *Minutisa.*

RAMILLETERO, RA, *s.* Faiseur, vendeur de bouquets. On dit bouquetière, mais seulement au féminin.

RAMILLETERO, *s. m.* Vase de bois doré, garni de fleurs artificielles qu'on met sur les autels.

RAMILLO, ITO, *s. m.* *dim.* de *Ramo.* || *Ramillo. Arag.* V. *Dinerillo.*

RAMIREZ, *s. m.* (*n. patr.*) Fils de Ramiro. On l'emploie aujourd'hui comme nom de famille.

RAMIZA, *s. f.* Ramée : branches coupées avec leurs feuilles vertes.

RAMO, *s. m.* Rameau : branche d'arbre, celle surtout qui est coupée et détachée du tronc. || (*fig.*) Morceau, partie séparée et dépendante d'un tout. || (*fig.*) Branche d'une science, etc. || (*fig.*) Maladie, défaut qui n'est pas bien décidé, bien caractérisé. || (*fig.*) Département : distribution des différentes parties des affaires d'état. || Article, en parlant des marchandises. || *Tener ramo de locura* : avoir un petit grain de folie : être un peu fou. || *Vender al ramo* : vendre du vin en détail, tenir bouchon. || *Ramos, pl.* (*anat.*) Rameaux : petites veines qui répondent à une grosse. || *Domingo de Ramos* : dimanche des Rameaux.

RAMOJO, *s. m.* Petite branche coupée d'un arbre.

RAMON, *s. m.* Ramée : branches d'arbres pour nourrir les bestiaux en hiver.

RAMON, *s. m.* (*n. p.*) Raimond.

RAMONEADO, *p. p.* V. *Ramonear.*

RAMONEAR, *v. n.* Couper des branches d'arbres pour les bestiaux. || Abroutir. On le dit des animaux qui broutent les menues branches des arbres.

RAMONEO, *s. m.* L'action d'abroutir, de couper des branches d'arbres.

RAMOSO, SA, *adj.* Rameux, branchu : qui a beaucoup de branches.

RAMPA, *s. f.* *Murc.* Crampe. V. *Calambre.* || Pente faite de manière à pouvoir descendre sans aucune espèce de marche.

RAMPANTE, *adj. m. f.* (*blas.*) Rampant. On le dit d'un lion qui est représenté montant.

RAMPIÑETE, *s. m.* Aiguille à pointe crochue dont se servent les artilleurs.

RAMPLON, NA, *adj.* On le dit d'un pieu de fer dont les extrémités sont courbes ou cramponnées ; et, par extension, d'un gros soulier à semelle bien épaisse. V. *Tosco, grosero, inculto.*

RAMPLONCILLO, *s. m. dim.* de *Ramplon.*

RAMPOJO, *s. m.* *Vieille Cast.* Raffe, ou râpe de raisin. V. *Escobajo.*

RAMPOLLO, *s. m.* Branche d'arbre pour enter, greffer.

* RAMUJOS, *s. m. pl.* Ramilles : menu bois en fagots.

RANA, *s. f.* Grenouille : petit animal amphibie. || *Rana marina, ó pescadora* : galanga, grenouille pêcheuse, pêcheur marin : poisson de mer. || *No ser rana* : (*fig.*) n'être pas sot, n'être pas niais. || *Cuando la rana tenga pelos* : (*fig.*) quand les poules auront des dents. On le dit d'une chose impossible, ou qui n'aura pas lieu de longtemps. || *Rana de zarzal* : verdier : grenouille de terre. || *Ranas, pl.* V. *Alevosa.*

RANACUAJO, *s. m.* Têtard. V. *Renacuajo.*

RANCAJADA, *s. f.* Déracinement d'une plante.

RANCAJADO, DA, *adj.* Blessé d'une écharde.

RANCAJO, *s. m.* Echarde : petit éclat de bois, épine, etc., qui entre dans la chair.

RANCAR, *v. a.* (*v.*) Arracher, etc. V. *Arrancar.*

RANCHEADERO, *s. m.* V. *Rancheria.*

RANCHEADO, *p. p.* V. *Rancheur.*

RANCHEAR, *v. n.* Faire des chambrées.

RANCHERÍA, *s. f.* Cabane, etc., où plusieurs pauvres gens font ménage ensemble. || Habitation : établissement aux colonies.

RANCHERO, *s. m.* Chef de chambrée.

RANCHO, *s. m.* Chambrée : nombre de soldats qui logent ensemble. || Repas que font ensemble les soldats : gamelle. || Passage libre que rien n'embarrasse. On dit : *Hagan rancho* : faites place. || Société : assemblée de gens qui font bande à part. || Cabanage : lieu où campent les sauvages. || *Rancho de Santa Bárbara* : Sainte-Barbe : chambre du canonnier dans un vaisseau. || *Comer en rancho* : manger à la gamelle.

RANCIADO, *p. p.* V. *Ranciarse.*

* RANCIADURA, *s. f.* Rancidité, rancissure : qualité de ce qui est rance.

RANCIARSE, *v. r.* V. *Enranciarse.*

RANCIO, CIA, *adj.* Rance : qui commence à se gâter. On le dit du lard. || (*fig.*

Gothique, vieux, ancien : que l'on conserve depuis long-temps. || *Oler á rancio :* sentir le rance, sentir une viande qui commence à se gater. || *Frances rancio :* gaulois : vieux français. || *Ponerse rancio :* rancir : commencer à se gâter, en parlant de la viande, du lard, etc.

RANCIO, *s. m.* Rance : corruption commencée du lard, etc.

RANCIOSO, SA, *adj.* Rance. V. *Rancio.* || Qui a mauvais goût, qui pue comme de l'huile gâtée, etc.

RANCOR, *s. m.* (*v.*) Rancune. V. *Rencor.*

RANDA, *s. f.* Réseau : sorte de tissu à jour. || Bisette : sorte de dentelle inférieure.

RANDADO, DA, *adj.* Qui est orné avec des réseaux.

*RANDAGE, *s. m.* Tricotage : travail, ouvrage de celui qui tricote.

RANDAL, *s. m.* Lacis : ouvrage de fil ou de soie en forme de réseau.

RANDERA, *s. f.* Femme qui fait des réseaux.

RANGÍFERO, *s. m.* Ranger, renne : sorte de quadrupède du Nord. V. *Tarando.*

RANGUA, *s. f.* Crapaudine : morceau creux de métal dans lequel entre un gond, un pivot, etc.

RANILLA, *s. f. dim.* de *Rana.* Petite grenouille. || Fourchette du pied du cheval, etc. || Maladie qui survient au talon des chevaux, mulets, etc. || *Ranillas, pl.* Jointe, paturon.

RANINAS, *s. f. pl.* (*anat.*) Ranines : veines ranulaires, celles qui sont sous la langue.

*RANQUEAR, *v. n.* Clocher, boiter. V. *Renquear.*

RÁNULA, *s. f.* (*vétér.*) Ranule : tumeur œdémateuse sous la langue.

RANÚNCULO, *s. m.* Renoncule : fleur.

RANURA, *s. f.* Rainure.

RAÑO, *s. m.* Perche marine : poisson.

RAPA, *s. f.* Fleur d'olivier.

RAPACEJO, *s. m.* Frange, bord, galon uni.

RAPACERÍA, *s. f.* Enfantillage, puérilité. || (*v.*) V. *Rapacidad.*

RAPACIDAD, *s. f.* Rapacité, penchant, avidité à voler.

RAPACILLO, LLA, *s. dim.* de *Rapaz.*

RAPACÍSIMO, MA, *adj. sup.* de *Rapaz.*

RAPADO, *p. p.* V. *Rapar.* || *adj.* Ras : qui a le poil coupé jusqu'à la peau.

RAPADOR, RA, *s.* Tondeur : celui qui rase.

RAPADOR, *s. m.* (*fam.*) Barbier, perruquier : celui dont la profession est de faire la barbe.

RAPADURA, *s. f.* L'action de raser, et l'effet de cette action.

RAPAGON, *s. m.* Blanc-bec : jeune garçon qui n'a point encore de barbe.

RAPAMIENTO, *s. m.* V. *Rapadura.*

RAPANTE, *p. a.* V. *Rapar.* Rasant. || *adj.* Volant. || (*blas.*) Rampant : qui rampe.

RAPAPIES, *s. m.* Fusée d'artifice qui va en rampant.

RAPAR, *v. a.* (*fam.*) Raser : couper le poil avec un rasoir. || Voler, emporter de force le bien d'autrui. || Essorriller, écourter : couper les cheveux trop courts. || Tondre. || *A rapa terron :* (*fam.*) V. *De raiz.* || Rasibus : tout près, tout contre.

RAPAZ, ZA, *s.* Petit garçon, petite fille : enfant.

RAPAZ, *adj. m. f.* Rapace, ravissant : avide, ardent à la proie.

RAPAZADA, *s. f.* Enfantillage. V. *Rapaceria.*

RAPAZUELO, LA, *adj. dim.* de *Rapaz.*

RAPE, *s. m.* (*fam.*) Rasure : coupe du poil, des cheveux.

RAPÉ, *s. m.* (*fam.*) Tabac en poudre.

RÁPIDAMENTE, *adv.* Rapidement, avec rapidité.

RAPIDEZ, *s. f.* Rapidité, tire, célérité, vitesse, promptitude.

RAPIDÍSIMAMENTE, *adv. sup.* de *Rápidamente.*

RAPIDÍSIMO, MA, *adj. sup.* de *Rápido.*

RÁPIDO, DA, *adj.* Rapide. || *Vuelo rápido :* tire d'aile, battement d'aile prompt et vigoureux.

RAPIEGO, GA, *adj.* (*inus.*) Des oiseaux de proie.

RAPIÑA, *s. f.* (*v.*) V. *Rapiña.*

RAPIÑA, *s. f.* Rapine : vol fait avec violence. || (*fig.*) Déprédation : vol, ruine, pillage avec dégât d'une maison, des finances. || *Ave de rapiña :* oiseau de proie.

RAPIÑADO, *p. p.* V. *Rapiñar.*

RAPIÑADOR, RA, *s.* Déprédateur : qui fait ou tolère les déprédations.

RAPIÑAR, *v. a.* (*fam.*) Rapiner : dérober, prendre injustement.

RAPISTA, *s. m.* (*fam.*) Barbier.

RAPO, *s. m.* Sorte de navet rond.

RAPÓNCHIGO, *s. m.* Raponcule : plante dont la racine, appelée raiponce, se mange en salade.

RAPOSA, *s. f.* Renard : quadrupède. || (*fig.*) Personne habile, adroite, rusée.

RAPOSEAR, *v. n.* Employer des ruses, des finesses.

RAPOSERA, *s. f.* Gîte : repaire de renard.

RAPOSERÍA, *s. f.* Tour, finesse de renard.

RAPOSILLA, ITA, *s. f. dim.* de *Raposa.*

RAPOSINO, NA, *adj.* V. *Raposuno.*

RAPOSO, *s. m.* Renard. V. *Raposa.* || *Raposo ferrero :* renard dont la peau est couleur de fer.

RAPOSUNO, NA, *adj.* De renard, qui appartient au renard.

* RÁPSODA, *s. m.* Rapsode: chantre des poëmes d'Homère.

* RAPSODIA, *s. f.* Rapsodie : mauvais ramas de vers, de prose.

* RAPSODISTA, *s. m.* Rapsodiste : celui qui ne fait que des rapsodies.

RAPTA, *adj.* On le dit d'une femme, d'une fille enlevée, ravie.

RAPTO, *s. m.* Enlèvement violent, forcé. || Rapt : enlèvement d'une fille pour l'épouser. || V. *Extasi.* || (*méd.*) Étourdissement : évanouissement causé par des vapeurs qui montent à la tête.

RAPTO, *adj.* V. *Movimiento rapto*, au mot *Movimiento*.

RAPTOR, RA, *s.* Ravisseur : celui qui enlève une fille.

* RAQUEL, *s. f.* (*n. p.*) Rachel.

* RAQUETA, *s. f.* Jeu de volant : sorte de jeu de paume. || Raquette : instrument pour jouer à la paume.

* RAQUETERO, *s. m.* Raquetier : faiseur de raquettes.

RAQUÍTICO, CA, *adj.* Rachitique : attaqué du rachitis.

RAQUÍTIS, *s. f.* Rachitis : sorte de maladie.

RARAMENTE, *adv.* Rarement.

RAREFACCION, *s. f.* (*phys.*) Raréfaction.

RAREFÁCER, *v. a.* (*phys.*) Raréfier, dilater.

RAREFACERSE, *v. r.* Se raréfier. On le dit d'un corps qui, par la dilatation de ses parties, occupe plus d'espace qu'auparavant.

* RAREFACIENTE, *adj. m. f.* (*phys.*) Raréfactif : qui rarétie.

RAREFACTIVO, VA, *adj.* V. *Rarefaciente.*

RAREFACTO, TA, *p. p. irr.* V. *Rarefacer.* || Raréfié.

RAREZA, *s. f.* Rareté. V. *Raridad.* || (*fig.*) Rareté, bizarrerie : singularité.

RARIDAD, *s. f.* (*phys.*) Rareté : état d'un corps rare, peu compacte. || Rareté : qualité de ce qui est rare, peu commun. || Singularité d'un évènement : ce qui le rend étrange.

RARIFICADO, *p. p.* V. *Rarificar.*

RARIFICAR, *v. a.* V. *Rarefacer.*

RAREFICATIVO, VA, *adj.* Raréfactif : qui a la propriété de raréfier.

RARÍSIMAMENTE, *adv. sup* de *Raramente.*

RARÍSIMO, MA, *adj. sup.* de *Raro.* || (*fam.*) Rarissime : très-rare.

RARO, *adv.* V. *Raramente.*

RARO, RA, *adj.* Rare : peu dense, peu compacte. || Rare : peu commun, extraordinaire. || Qui est en petit nombre, en petite quantité. || Rare : excellent, parfait en son genre. || Rare : bizarre, singu *Raras veces* : rarement : peu souvent fréquemment.

RAS, *s. m.* Surface unie, sans iné || *Ras con ras, ó ras en ras* : en équi dans une égalité parfaite. || *Ras co* On le dit d'un corps qui en touche l ment un autre en passant.

RASADO, *p. p.* V. *Rasar.*

RASADURA, *s. f.* L'action de racle mesure de grain, etc. || Arasement. (dit des pièces unies, de niveau.

RASAMENTE, *adv.* Clairement, o tement, sans détour.

RASANTE, *p. a.* V. *Rasar.* Rac radant. || Rasant. || *Linea de la defens sante.* V. *D fensa.* || *Flanco rasante* : (flanc rasant. || *Bateria rasante* : (*fort.* rasant.

RASAR, *v. a.* Racler. || Rader, empo la superficie d'une mesure de grains d'autre chose. || Raser : passer fort p toucher légèrement. || *Rasarse los ojo agua.* V. *Arrasarse los ojos de agua* mot *Arrasarse.*

RASCADERA, *s. f.* V. *Rascado.* | *Almohaza.*

RASCADO, *p. p.* V. *Rascar.*

RASCADOR, *s. m.* Racloir, grattoi Aiguille de tête en diamans, etc. || É boir : outil pour ébarber.

RASCADURA, *s. f.* L'action de grat ou de se gratter. || Marque qui reste a s'être gratté. || Ratissure : ce qu'on ôt ratissant.

RASCADURILLA, *s. f. dim.* de *R cadura.*

RASCALINO, *s. m.* V. *Tiñuela.*

RASCAMIENTO, *s. m.* V. *Rascad*

RASCAMOÑO, *s. m.* V. *Rascador.*

RASCAR, *v. a.* Gratter : passer fortem les ongles sur la peau, etc. || Égratigner, V. *Arañar.* || (*sculpt.*) Ébarber : ôter inégalités du bord, les bavures. || *El mer y el rascar todo es empezar* : l'app vient en mangeant. || *Á quien le pica qu rasque* : que celui qui se sent morveux mouche. || *Descuidarse en el rascar* : (p ne pas profiter de l'occasion, la lai échapper. || *Llevar que rascar.* V. *Llev ó tener que lamer*, au mot *Lamer.*

RASCARSE, *v. r.* Se galer, se gratte *Rascarse la faltriquera pelo arriba* : (*fa* prendre l'argent dans sa poche.

RASCAZON, *s. f.* Démangeaison, excite à se gratter.

RASCO, *s. m.* (*v.*) V. *Rascadura.* || *ner gana de rasco* : (*pop.*) avoir envie jouer, de badiner.

RASCON, *s. m.* Râle de genet, roi cailles : oiseau.

RASCON, NA, *adj.* (*inus.*) V. *Áspe raspante.*

RASCUÑADO, *p. p.* V. *Rascuñar.*

RASGUÑAR, *v. a.* V. *Rasguñar.*

RASGUÑO, *s. m.* V. *Rasguño.*

RASEL, *s. m.* (*mar.*) La partie la plus mince d'un bâtiment depuis les morceaux de bois recourbés qui forment la poupe jusqu'à la quille.

RASERO, *s. m.* Racloire de mesureur de grain : radoire de mesureur de sel. || (*fig.*) Égalité parfaite.

RASETE, *s. m.* Satinade : petite étoffe mince imitant le satin.

RASGADO, *s. m.* (*inus.*) V. *Rasgon.*

RASGADO, *p. p.* V. *Rasgar.* || *adj.* On le dit d'une fenêtre à un seul châssis qui s'ouvre tout d'une pièce. || *Boca rasgada :* bouche très-grande, extrêmement fendue. || *Ojos rasgados :* grands yeux bien fendus.

RASGADOR, RA, *s.* Celui, ce qui déchire.

* RASGADURA, *s. f.* Déchirement : l'action de déchirer.

RASGAR, *v. a.* Déchirer. || Arpéger : frapper successivement et rapidement les divers sons d'un accord, au lieu de les frapper à la fois. En ce sens, on dit aussi *Rasguear.* || (*prat.*) Lacérer, déchirer du papier.

RASGO, *s. m.* Cadeau : trait de plume hardi. || (*fig.*) Trait ingénieux : pensée neuve, brillante, etc. || Trait de grandeur, de générosité : action noble, etc. En ce sens, on s'en sert surtout au pluriel.

RASGON, *s. m.* Accroc : déchirure à un habit, à du linge, etc.

RASGUEADO, *p. p.* V. *Rasguear.*

RASGUEADO, *s. m.* L'action d'arpéger.

RASGUEAR, *v. a.* Pincer la guitare en faisant des arpéges.

RASGUEAR, *v. n.* Faire des cadeaux en écrivant.

RASGUEO, *s. m.* V. *Rasgueado.*

RASGUILLO, ITO, *s. m. dim.* de *Rasgo.*

RASGUÑADO, *p. p.* V. *Rasguñar.*

RASGUÑAR, *v. a.* Égratigner avec les ongles, etc. || Esquisser : croquer un dessin.

RASGUÑITO, *s. m. dim* de *Rasguño.*

RASGUÑO, *s. m.* Égratignure. V. *Araño.* || Esquisse, ébauche, croquis.

RASGUÑUELO, *s. m. dim.* de *Rasguño.*

RASILLA, *s. f.* Espèce de serge ou d'étamine en laine. || Sorte de brique pour paver.

RASION, *s. f.* V. *Rasura.* || (*chim.*) Réduction d'un corps en petites parties à l'aide de la râpe.

RASO, SA, *adj.* Plain, ras, uni, de niveau, sans inégalité. || Simple. On le dit d'un gentilhomme non titré, d'un soldat sans grade, etc. || Clair, serein, en parlant du ciel. || (*boh.*) Abbé. V. *Abad.* || Ras : qui a le poil coupé jusqu'à la peau. || *En campo raso :* en pleine campagne. || *Dejar raso :* écourter, couper très-court. || *Bala rasa :* balle qu'on met seule dans un fusil, balle sèche. || *Banco, ó taburete raso :* banc, tabouret sans dossier. || *Cielo raso :* plafond d'appartement. || *Escudo raso :* (*blas.*) écu sans timbre ni ornemens. || *Quedarse al raso :* rester à ciel découvert, à la belle étoile. || *Tabla rasa :* table rase, lame de métal, etc., sur laquelle il n'y a encore rien de gravé. || Toile préparée pour peindre. || (*fig.*) Table rase : esprit d'un enfant qui n'a encore reçu aucune impression.

RASO, *s. m.* Satin : étoffe de soie, plate, douce, lustrée. || Clairière : espace dégarni d'arbres. || *Raso espolinado :* satin broché. || *Dormir al raso :* être, coucher au bivouac. || *Salir al raso :* sortir en plein champ, en rase campagne.

* RASOLISO, *s. m.* Ras : étoffe dont le poil ne paraît pas.

RASPA, *s. f.* Enveloppe d'un grain de blé, balle d'avoine. || Barbe d'épi. || Arête de poisson, et surtout celle du milieu. || Rafle, ou grappe de raisin. || (*boh.*) Sorte de tricherie au jeu de cartes. || Drayure : morceau de cuir tanné. || *Ir á la raspa :* (*pop.*) aller à maraude, à la picorée. || *Tender la raspa :* (*fam.*) se coucher tout de son long pour dormir.

* RASPADERA, *s. f.* Truelle brettée. || Dague : demi espadon pour racler.

RASPADILLO, *s. m.* Sorte de filouterie au jeu.

RASPADO, *p. p.* V. *Raspar.*

RASPADOR, *s. m.* Grattoir : instrument propre à gratter. || (*chir.*) Raspatoir : instrument pour racler un os.

RASPADURA, *s. f.* L'action de racler, de ratisser. || Raclure, ratissure : ce qu'on ôte en raclant, etc. || Rature. || Chapelure : croûte de pain hachée en chapelant.

RASPAMIENTO, *s. m.* V. *Raspadura.*

RASPANTE, *p. a.* V. *Raspar.* || On le dit surtout du vin qui gratte, qui picote le palais.

RASPAR, *v. a.* Racler, ratisser. || Racler, gratter, picoter le palais. On le dit de certains vins. || Voler, dérober. || Chapeler : ôter la superficie de la croûte du pain. || Effleurer : enlever la superficie.

* RASPEAR, *v. n.* Cracher. On le dit d'une plume.

RASPINEGRO, GRA, *adj. And. Bass.* V. *Arisnegro.*

RASQUETAS, *s. f. pl.* (*mar.*) Racle ou grattoire de vaisseau.

RASTEL, *s. m.* V. *Baranda, reja.*

RASTILLADO, *p. p.* V. *Rastillar.* || *adv.* Peigné, etc. V. *Rastrillado.* || *s. m.* Celui à qui on a volé quelque chose.

RASTILLADOR, RA, *s.* V. *Rastrillador.*

RASTILLAR, *v. a.* Peigner le chanvre, etc. V. *Rastrillar.*

RASTILLERO, *s. m.* (*boh.*) Voleur qui dérobe et s'enfuit.

RASTILLO, *s. m.* V. *Rastrillo.* ‖ (*boh.*) Main. V. *Mano.*

RASTRA, *s. f.* Traîneau. ‖ L'action de traîner. ‖ Chose qui traîne. ‖ Trace. V. *Rastro.* ‖ Personne qui est toujours avec une autre, et qui sert à la faire connaître. ‖ Herse : instrument de laboureur pour ratisser. ‖ *Arag.* Chapelet de fruits secs. V. *Sarta.* ‖ (*fig.*) Suite d'une action qui oblige à réparer un dommage, ou à subir une peine. ‖ *Llevar á rastra* : ramasser : traîner dans une ramasse.

RASTRALLAR, *v. n.* Faire claquer un fouet.

RASTRANTE, *p. a.* (*v.*) V. *Rastrar.*

RASTRAR, *v. a.* (*v.*) Traîner, etc. V. *Arrastrar.*

RASTREADO, *p. p.* V. *Rastrear.*

RASTREADOR, RA, *s.* Qui fait des recherches.

RASTREAR, *v. a.* Chercher : suivre à la trace, à la piste. ‖ (*fig.*) S'enquérir : rechercher, faire des perquisitions. ‖ (*fig.*) Dépister : découvrir ce qu'on veut savoir.

RASTREAR, *v. n.* Aller, voler près de la terre.

RASTRERO, *s. m.* Inspecteur des tueries. V. *Rastro.*

RASTRERO, RA, *adj.* Rampant : traînant, qui traîne, qui pend jusqu'à terre. ‖ On le dit d'un chien qui chasse à la piste. ‖ Vil, abject, méprisable.

RASTRILLA, *s. f.* *dim.* de *Rastra.*

* RASTRILLADA, *s. f.* Râtelée : ce qu'on ramasse en un coup de râteau.

RASTRILLADO, *p. p.* V. *Rastrillar.*

RASTRILLADOR, RA, *s.* Chanvrier : peigneur de chanvre. ‖ Herseur : celui qui herse. ‖ Râteleur : qui râtèle des foins, etc.

RASTRILLAR, *v. a.* Serancer : peigner le chanvre, le lin. ‖ Nettoyer le grain sur l'aire avec le râteau. ‖ Herser : passer la herse dans un champ.

* RASTRILLERO, *s. m.* Hersage : l'action de herser.

RASTRILLO, *s. m.* Peigne ou seran : instrument pour peigner le chanvre. ‖ Herse : grille qui se lève et s'abat aux portes des villes de guerre. ‖ Batterie d'arme à feu. ‖ Râteau : instrument d'agriculture. ‖ Râteau : garniture ou gardes d'une serrure, et ouverture de la clef qui y répondent.

RASTRO, *s. m.* Piste, trace, vestige. ‖ Traîneau. V. *Rastra.* ‖ Tuerie : lieu où l'on tue les animaux de boucherie. ‖ (*v.*) V. *Resto.* ‖ (*fig.*) Indice, signe, marque. ‖ Râteau : outil pour ratisser. ‖ Sorte de danse espagnole. V. *Montoya.* ‖ *Rastro de ciervo ó de jabali* : abatture : broussailles que le cerf abat avec son ventre. ‖ *Rastro de la corte* : ressort des alcades de cour.

RASTROJERA, *s. f.* Jachère : terre labourable qu'on laisse reposer.

RASTROJO, *s. m.* Éteule, chaume : partie des tuyaux de blé qui reste en terre après la moisson.

RASURA, *s. f.* L'action de raser, ou se raser. ‖ Raclure, ratissure. V. *Raedura.* Rasure : coupe du poil, des cheveux. ‖ *suras, pl.* Lie de vin qui sert à blanchir vaisselle d'argent.

RASURACION, *s. f.* (*chim.*) V. *Ras*

RASURADO, *p. p.* V. *Rasurar.* ‖ Ras : rasé.

RASURAR, *v. a.* Raser : couper la ba ou les cheveux.

RATA, *s. f.* Rat femelle. ‖ Sorte gros rat. ‖ Quote-part : ce qui revient à cun dans un partage. ‖ (*pop.*) Petite qu de cheveux fort menue. ‖ (*boh*) Poche. *Faltriquera.* ‖ Raspecon : rat de mer. Uranoscope : poisson. ‖ *Rata de agua* : d'eau. ‖ *Rata por cantidad* : au prorata proportion.

RATAFÍA, *s. f.* Ratafia : sorte de queur : eau clairette.

RATEADO, *p. p.* V. *Ratear.*

RATEAR, *v. a.* Diminuer : rabattre prorata. ‖ Partager : distribuer proportionnellement. ‖ (*fig.*) Rebouiser, filouter, rober des bagatelles avec subtilité. ‖ Se ner ventre à terre : ramper.

RATEO, *s. m.* Partage : distribution prorata.

RATERÍA, *s. f.* Filouterie : vol de ses de peu de valeur. ‖ L'action de les ber adroitement. ‖ Action basse pour choses qui n'en valent pas la peine.

* RATERILLO, *s. m.* *dim.* de *Ratero.*

RATERÍSIMAMENTE, *adv. sup.* *Rateramente.*

RATERÍSIMO, MA, *adj. sup.* de *Ratero.*

RATERO, RA, *adj.* Rampant : qui nche en se traînant. On le dit des oiseaux volent fort près de terre. ‖ Escamoteur filou qui vole des bagatelles, ou dans poches. ‖ (*fig.*) Vil, bas dans ses sentimens, etc.

RATERUELO, LA, *adj.* *dim.* de *Ratero.* Il est aussi substantif.

RATICO, ILLO, ITO, *s. m.* *dim.* de *Rato.*

RATIFICACION, *s. f.* Ratification.

RATIFICADO, *p. p.* V. *Ratificar.*

RATIFICAR, *v. a.* Ratifier, approuver, confirmer.

RATIGADO, *p. p.* V. *Ratigar.*

RATIGAR, *v. a.* V. *Atar, asegurar.*

RÁTIGO, *s. m.* Dans quelques endroits d'Espagne la réunion des objets qui se trouvent dans la voiture où l'on charrie le vin, tels que, outres, peaux de moutons pour les envelopper, sacs d'avoine, etc.

RATIHABICION, *s. f.* (*prat.*) Ratification : approbation d'une chose faite en notre nom.

RATINA, *s. f.* Ratine : étoffe de laine à poil frisé.

*RATINAR, *v. a.* Ratiner : limiter la ratine.

*RATISBONA, *s. f.* (*géog.*) Ratisbonne : ville d'Allemagne.

RATO, *s. m.* Rat. V. *Raton.* ‖ Moment, instant, espace de temps indéterminé. ‖ Goût ou dégoût. En ce sens, le mot *rato* est toujours joint aux adjectifs *bueno* ou *malo.* ‖ *Pera rato :* râteau : sorte de poire. ‖ *Al cabo de rato.* On le dit d'une chose mal faite, après y avoir mis beaucoup de temps. ‖ *Buen rato :* bon nombre : grande quantité. ‖ *De rato en rato :* de temps en temps. ‖ *Rato ha, ó ya ha rato :* il y a déjà longtemps. ‖ *A ratos perdidos :* dans des momens perdus. ‖ *Pasar los ratos leyendo :* passer son temps à lire.

RATO, *adj.* V. *Matrimonio rato.*

RATON, *s. m.* Rat, souris, ‖ (*boh.*) Voleur, poltron. ‖ (*mar.*) Rocher au fond de la mer. ‖ *Raton pequeño :* raton : petit rat. ‖ *El raton que no tiene mas que un agujero presto le pilla el gato :* souris qui n'a qu'un trou est bientôt prise. ‖ *Raton campesino :* rat des champs. ‖ *Cazar ratones :* rater : prendre des souris. ‖ *Entender de una cosa como de enfrenar ratones :* s'entendre à une chose comme à ramer des choux.

RATONA, *s. f.* Femelle du rat.

RATONADO, *p. p.* V. *Ratonar.*

RATONAR, *v. a.* Ronger, en parlant des rats. ‖ (*bad.*) Mordre, ronger.

RATONARSE, *v. r.* On le dit du chat qui devient malade pour avoir mangé beaucoup de souris.

RATONCICO, ILLO, ITO, *s. m. dim.* de *Raton.*

RATONCILLA, *s. f. dim.* de *Ratona.*

RATONERA, *s. f.* Ratière, souricière, machine à prendre les rats. ‖ *Caer en ratonera.* (*fig.*) V. *Caer en el garlito*, au mot *Caer.* ‖ *Ratonera de agua.* V. *Gato de agua.*

RATONERO, RA, *adj.* Souriquois : du rat.

*RATONESCO, CA, *adj.* V. *Ratonero.*

RAUDA, *s. f.* V. *Raudal.*

RAUDAL, *s. m.* Torrent : courant d'eau rapide. ‖ (*fig.*) Torrent. On le dit de certaines choses pour leur abondance, leur impétuosité.

RAUDAMENTE, *adv.* Avec rapidité.

RAUDÍSIMO, MA, *adj. sup.* de *Raudo.*

RAUDO, DA, *adj.* Rapide, violent, impétueux.

RAUTA, *s. f.* Il n'est usité que dans les phrases *coger*, ou *tomar la rauta :* prendre la route, le chemin.

*RAVENA, *s. f.* (*géog.*) Ravenne : ville du royaume d'Italie.

RAVENES, SA, *adj.* De Ravenne.

RAYA, *s. f.* Raie : ligne tracée avec la plume, etc. ‖ Limite : confins d'un état, etc. ‖ Borne : terme prescrit, au physique et au moral. ‖ Raie : poisson de mer. ‖ *Pasar de raya :* (*fig.*) passer les bornes. ‖ *Tener á raya :* (*fig.*) contenir dans les bornes. ‖ *Tres en raya :* mérelle, ou mérelle : jeu d'enfans.

RAYAS, *s. f. pl.* Rayures : manière dont une étoffe est rayée.

RAYADO, *p. p.* V. *Rayar.* ‖ *El rayado :* rayure : manière dont une étoffe est rayée.

RAYANO, NA, *adj.* Limitrophe.

RAYAR, *v. a.* Rayer : faire des raies. ‖ Souligner, raturer, effacer.

RAYAR, *v. n.* (*fig.*) Exceller, briller, l'emporter sur les autres. ‖ *Rayar la luz, el dia, ó el alba :* commencer à poindre, en parlant du jour. ‖ *Rayar la luz de la razon :* (*fig.*) commencer à se manifester, en parlant de la raison.

RAYILLA, ITA, *s. f. dim.* de *Raya.*

RAYO, *s. m.* Rayon de lumière. ‖ Ligne droite qui indique la direction. ‖ Radius. V. *Radio.* ‖ Rayon : rais d'une roue. ‖ Tonnerre, foudre : météore enflammé. ‖ (*fig.*) Arme à feu. ‖ (*fig.*) Foudre : chose extrêmement active et violente. ‖ (*fig.*) Homme qui a l'esprit vif et pénétrant, ou qui est vif, prompt comme la foudre. ‖ (*fig.*) Coup de foudre, malheur imprévu. ‖ (*fig.*) Douleur aiguë dans quelque partie du corps. ‖ Archer, sergent, huissier. ‖ *Rayo de luz, ó de especies :* (*opt.*) rayon de lumière qui passe à travers un miroir diaphane. ‖ *Rayo directo :* rayon direct : qui vient directement de l'objet ou du corps lumineux. ‖ *Rayo incidente, ó de la incidencia :* rayon incident, ou d'incidence : partie du rayon de lumière, depuis le corps lumineux jusqu'au point où il se brise. ‖ *Rayo óptico :* rayon visuel, par lequel on voit les objets. ‖ *Rayo principal.* Terme de perspective. Ligne droite tirée perpendiculairement de l'œil sur le plan du tableau. ‖ *Rayo reflejo :* rayon réfléchi. ‖ *Rayo refracto :* rayon brisé par la réfraction. ‖ *Rayo textorio :* navette de tisserand. V. *Lanzadera.* ‖ *Rayo visual :* (*opt.*) rayon visuel. ‖ *¡ Rayo!* Interjection de douleur ou d'étonnement. ‖ *Rayos*, *pl.* Rayons : lignes par lesquelles les peintres, etc., représentent les rayons du soleil, etc. ‖ Les yeux. V. *Ojo.* ‖ *Echar rayos :* (*fig.*) tempêter, faire bien du bruit.

RAYOSO, SA, *adj.* Qui a des raies.

RAYUELA, *s. f. dim.* de *Raya.* Petite raie ou ligne.

RAYUELO, *s. m.* Sorte d'oiseau.

RAZA, *s. f.* Race, lignée. Ce mot, en parlant des hommes, ne se prend guère qu'en mauvaise part. ‖ (*fig.*) Qualité d'une chose, celle surtout qu'elle contracte dans sa formation. ‖ Rayon de lumière. ‖ Engeance, race, en parlant des volailles. ‖ Seime : division de l'ongle du cheval.

RAZADO, *s. m.* Sorte de toile d'étoupe très-grossière.

RAZAR, *v. a.* (*v.*) V. *Raer*, *borrar.*

RAZON, *s. f.* Raison, faculté intellective, puissance de raisonner. || Acte de cette puissance, raisonnement. || Raison : modération de prix dans les achats ou ventes. || Calcul, compte, supputation. || Ordre, méthode. || Raison, justice, équité. || Raison, argument, preuve. || Parole, expression. || Raison : rapport entre deux quantités. || Raison : satisfaction sur une demande, une prétention, une injure. || *Razon armónica :* raison harmonique : celles des nombres qui expriment les intervalles de musique. || *Razon de desigualdad :* raison d'inégalité : celle du plus grand nombre au plus petit s'appelle *razon de mayor desigualdad ;* et celle du plus petit nombre au plus grand, *razon de menor desigualdad.* || *Razon de estado :* raison d'état : considération, maxime politique. || *Razon de igualdad :* raison d'égalité : rapport de deux qualités égales. || *Razon de pié de banco :* (*fam.*) V. *Banco.* || *Razon irracional :* raison sourde, incommensurable, qui ne peut s'exprimer par des nombres. || *Razon natural :* raison, lumière naturelle, bon sens. || *Razon racional :* raison entre deux quantités rationnelles ou commensurables. || *A razon de :* à raison de, sur le pied de. || *A razon de catorce.* On le dit d'un compte qui n'est pas exact. || *Dar razon de sí :* rendre raison de sa conduite. || *En razon :* quant à, à l'égard de. || *La razon no quiere fuerza :* tout par raison et rien par force. || *Poner en razon :* mettre à la raison, ranger à son devoir ou mettre d'accord. || *Tomar la razon :* prendre note, porter en compte, coucher sur le livre de raison, etc. || *Con razon :* à bon droit, avec raison, avec justice. || *En razon de raices cuadradas :* (*math.*) en raison sous-doublée. || *Razon adelantada :* esprit hâtif, esprit précoce, formé avant l'âge. || *Sin razon :* déraisonnablement, d'une manière déraisonnable. || *En razon de :* à titre de, en qualité de. || *Razones semejantes ó iguales :* raisons semblables ou égales, en termes de mathématiques. || *Ponerse á razones :* disputer avec quelqu'un, le contredire.

RAZONABLE, *adj. m. f.* Raisonnable, équitable, conforme à la raison. || Raisonnable : doué de raison. || Raisonnable : convenable, modéré, suffisant. || (*v.*) V. *Racional.*

RAZONABLEJO, JA, *adj.* (*bad.*) Raisonnable. V. *Razonable.*

RAZONABLEMENTE, *adv.* Raisonnablement : conformément à la raison. || Raisonnablement, convenablement, ou d'une manière au-dessus du médiocre.

RAZONADAMENTE, *adv.* (*v.*) V. *Razonablemente.*

RAZONADO, *p. p.* V. *Razonar.*

RAZONADOR, RA, *s.* Celui qui raisonne. || (*v.*) Qui plaide.

RAZONAL, *adj. m. f.* (*v.*) Raisonnable.

RAZONAMIENTO, *s. m.* Discours, raisonnement ; faculté, ou action de raisonner.

RAZONANTE, *p. a.* V. *Razonar.*

RAZONAR, *v. n.* Raisonner, discourir. || Parler. || (*v.*) V. *Tomar la razon*, au mot *Razon.* || (*v.*) V. *Computar*, *regular.*

RAZONCICA, ILLA, ITA, *s. f. dim.* de *Razon.*

RE, particule réduplicative qui entre dans la composition de plusieurs mots espagnols.

RE, *s. m.* (*mus.*) Ré : seconde note de la gamme.

RE, RE, *interj.* Dia. Terme de charretier pour faire aller à gauche.

REA, *s. f.* La femme qui a commis quelque crime : coupable, délinquante. || Rhée ou Cybèles : la fille du Ciel et de la Terre. || Rhéa Sylvia : la mère de Rémus et de Romulus.

* REACARICIAR, *v. a.* Ramadouer : radoucir en caressant.

REACCION, *s. f.* (*phil.*) Réaction, résistance du corps frappé à l'action de celui qui le frappe.

* REACIO, CIA, *adj.* Rétif, têtu, opiniâtre. || (*fig.*) Coriace, avare.

* REACRIMINAR, *v. a.* Récriminer : répondre à des accusations par d'autres accusations.

* REACTIVO, VA, *adj.* (*chim.*) Réactif : qui réagit.

REAGRADECER, *v. a.* Remercier beaucoup.

REAGRADECIDO, *p. p.* V. *Reagradecer.*

REAGRADECIMIENTO, *s. m.* L'action de remercier beaucoup.

REAGRAVACION, *s. f.* L'action d'appesantir, de rendre fort lourd.

REAGRAVADO, *p. p.* V. *Reagravar.*

REAGRAVAR, *v. a.* Appesantir : rendre fort lourd.

REAGUDO, DA, *adj.* Extrêmement éveillé, ingénieux.

REAL, *s. m.* Camp d'une armée, et surtout le quartier du roi ou du général. || Corps entier d'armée. || Réal ou réale : petite monnaie qui vaut 34 maravédis. On l'appelle ordinairement *real de vellon.* || *Real de á cincuenta :* monnaie d'argent qui vaut 50 doubles réaux d'argent. || *Real de á dos :* monnaie de la valeur de deux réaux d'argent. || *Real de agua :* portion d'eau qui sort d'un tuyau par une ouverture de la grandeur d'un réal d'argent. || *Real de á ocho :* monnaie qui vaut huit réaux d'argent. || *Real de á ocho de Maria :* monnaie dont l'empreinte était une croix au-dessu

du nom de la Vierge. ‖ *Real de á cuatro :* monnaie de la valeur de quatre réaux d'argent. ‖ *Real de plata :* monnaie d'argent qui vaut aujourd'hui 68 maravédis, ou 17 *cuartos*, et dont 10 font la piastre forte. ‖ *Con mi real y mi pala.* (*fam.*) On le dit d'un homme qui en aide un autre de sa personne et de sa bourse. ‖ *Medio real de plata :* monnaie qui vaut un demi-réal d'argent double, ou huit *cuartos* et demi. ‖ *Sentar el real :* (*fig.*) camper : se fixer dans un endroit.

REAL, *adj. m. f.* Réel : effectivement existant. ‖ Royal : qui appartient au roi. ‖ Royal, grand, magnifique, somptueux. ‖ Royal, noble, généreux. ‖ Réel, certain, véritable. ‖ Franc, sincère, ‖ Réale : principale galère du roi. ‖ *Laurel real :* laurier cerise. ‖ *Cédula real :* lettres patentes : sorte de brevet pour les marchands. ‖ *Casa real :* maison du roi.

REALCE, *s. m.* Rebord, relief, ornement relevé en bosse. ‖ Coup, effet ou reflet de lumière dans les clairs d'un tableau. ‖ (*fig.*) Lustre, éclat, tout ce qui sert à relever le prix d'une chose. ‖ *Bordar de realce :* broder en relief, recamer.

REALEJO, *s. m.* Orgue portatif.

REALEJO, *s. m. dim.* de *Real.*

REALENGO, GA, *adj.* Royal.

REALERA, *s. f.* V. *Maestril.*

REALETE, *s. m.* Espèce de monnaie. V. *Diez y ocheno.*

REALEZA, *s. f.* Magnificence, grandeur, générosité.

REALIDAD, *s. f.* Réalité : existence réelle, effective. ‖ Vérité, sincérité. ‖ *En realidad, ó en realidad de verdad :* réellement, effectivement, en vérité.

REALILLO, *s. m. dim.* de *Real.* V. *Medio real de plata*, au mot *Real.*

REALISTA, *s. m.* Royaliste : celui qui tient, qui suit le parti du roi. ‖ *Realistas*, *pl.* Réalistes : sectaires qui n'admettent point d'abstractions.

REALIZADO, *p. p.* V. *Realizar.*

REALIZAR, *v. a.* Réaliser, effectuer, rendre réel, effectif.

REALME, *s. m.* (*v.*) Royaume.

REALMENTE, *adv.* Effectivement, réellement. ‖ En roi, comme un roi.

REALZADO, *p. p.* V. *Realzar.* ‖ *adj.* Travaillé en relief : relevé en bosse.

REALZAR, *v. a.* Rehausser : rendre plus haut. ‖ (*peint.*) Rehausser : faire ressortir par des coups de lumière. ‖ (*fig.*) Rehausser l'éclat, donner plus de lustre. ‖ (*fig.*) Brillanter : semer de faux brillans.

REAMADO, *p. p.* V. *Reamar.*

REAMAR, *v. a.* Aimer de nouveau, aimer beaucoup.

REAME, *s. m.* (*v.*) V. *Reino.*

*REANIMADO, *p. p.* V. *Reanimar.*

*REANIMAR, *v. a.* Raviver, ranimer : rendre, redonner de la vigueur, du courage.

REANIMARSE, *v. r.* Se réchauffer, se ranimer.

REAPRETADO, *p. p.* V. *Reapretar.*

REAPRETAR, *v. a.* Serrer de nouveau.

REAQUISTAR, *v. a.* (*v.*) Conquérir de nouveau.

REARADO, *p. p.* V. *Rearar.*

REARAR, *v. a.* Labourer de nouveau.

REASUMIDO, *p. p.* V. *Reasumir.*

REASUMIR, *v. a.* Reprendre : prendre une seconde fois. ‖ *Reasumir la jurisdiccion.* (*prat.*) On le dit d'un juge supérieur qui suspend la juridiction d'un tribunal inférieur en évoquant une cause à soi.

REASUNCION, *s. f.* L'action de reprendre.

REASUNTO, *p. p. irr.* de *Reasumir.*

REATA, *s. f.* Corde, etc., qui attache plusieurs chevaux à la queue les uns des autres. ‖ Cheval d'arbalête : troisième cheval attelé à une voiture à timon. ‖ (*fig.*) Condescendance aveugle aux sentimens de celui qui parle le premier. ‖ *Votar de reata :* opiner du bonnet.

REATADO, *p. p.* V. *Reatar.*

REATADURA, *s. f.* L'action d'attacher ou de rattacher.

REATAR, *v. a.* Attacher des chevaux, etc., à la queue les uns des autres. ‖ (*fig.*) Suivre le sentiment du premier qui parle : opiner du bonnet. ‖ Rattacher : attacher de nouveau.

REATINO, NA, *adj.* De Riéti.

REATO, *s. m.* Obligation où l'on est de se soumettre à la pénitence qui correspond à un péché, même après qu'on en a obtenu le pardon.

REAVENTADO, *p. p.* V. *Reaventar.*

REAVENTAR, *v. a.* Jeter de nouveau la paille au vent, vanner une seconde fois.

REBAJA, *s. f.* Rabais, rabaissement, diminution.

REBAJADO, *p. p.* V. *Rebajar.*

REBAJAR, *v. a.* Rabaisser : mettre plus bas. ‖ Rabattre : diminuer le prix d'une marchandise. ‖ Diminuer une somme, une quantité. ‖ Affaiblir, dégrader les couleurs, la lumière dans un tableau. ‖ (*fig.*) Ravilir : rendre vil et méprisable.

REBAJO, *s. m.* Entaille au bas d'une pièce de bois, d'une pierre. ‖ *Rebajo de un arco total :* (*arch.*) surbaissement, ce dont une arcade est surbaissée.

REBALAGE, *s. m.* Tourbillon d'eau.

REBALSA, *s. f.* Eau arrêtée, retenue dans son cours : mare, etc. ‖ Séjour, amas des humeurs dans quelque partie du corps.

REBALSADO, *p. p.* V. *Rebalsar.*

REBALSAR, *v. a.* On l'emploie surtout comme verbe réciproque. ‖ Arrêter le cours de l'eau, la rendre stagnante. ‖ (*fig.*) Arrê-

ter, empêcher le cours d'une affaire, etc. ‖ *Rebalsarse los humores* : s'amasser, se fixer dans quelque partie du corps, en parlant des humeurs.

REBANADA, *s. f.* Tranche de pain, de melon, etc.

REBANADILLA, *s. f. dim.* de *Rebanada*.

REBANADO, *p. p.* V. *Rebanar*.

REBANAR, *v. a.* Couper en tranches, surtout le pain. ‖ Couper en long, et d'un bout à l'autre.

REBANCO, *s. m.* (*arch.*) Second stylobate d'une colonne.

REBAÑADERA, *s. f.* Crochet pour retirer ce qui tombe dans un puits, etc.

REBAÑAR, *v. a.* (*v.*) V. *Arrebañar*.

REBAÑEGO, GA, *adj.* De troupeau.

REBAÑO, *s. m.* Troupeau de bêtes à laine. ‖ Amas de diverses choses. ‖ (*fig.*) Troupeau. On le dit des fidèles par rapport à leur pasteur.

REBAÑUELO, *s. m. dim.* de *Rebaño*.

REBAPTIZANDO, DA, *adj.* et *s.* Qui doit être rebaptisé.

REBAPTIZANTE, *p. a.* (*v.*) V. *Rebaptizar*. Rebaptisant : qui rebaptise.

REBAPTIZAR, *v. a.* (*v.*) Rebaptiser : baptiser une seconde fois.

REBASADERO, *s. m.* (*mar.*) L'endroit où l'on fait l'action exprimée par le verbe *Rebasar*.

REBASADO, *p. p.* V. *Rebasar*.

REBASAR, *v. a.* (*mar.*) Naviguer au-delà d'un vaisseau, cap, etc., qui présente quelque danger.

REBASTAR, *v. n.* Être au-dessus du nécessaire.

REBATADAMENTE, *adv.* (*v.*) V. *Arrebatadamente*.

REBATADOR, RA, *s.* (*v.*) V. *Arrebatador*.

REBATAR, *v. a.* (*v.*) V. *Arrebatar*.

REBATE, *s. m.* Dispute, querelle, débat.

REBATIDO, *p. p.* V. *Rebatir*.

REBATIMIENTO, *s. m.* L'action de repousser, de résister.

REBATIÑA, *s. f.* (*v.*) V. *Arrebatiña*. ‖ *Andar á la rebatiña* : (*fam.*) se disputer une chose : se l'arracher mutuellement des mains.

REBATIR, *v. a.* Résister : repousser une attaque, etc. ‖ (*fig.*) Réprimer les passions. ‖ (*escr.*) Parer. ‖ Voir ce qui reste d'un capital, déduction faite des intérêts, du change, etc. ‖ Rechasser, recogner, repousser : chasser de nouveau d'un lieu dans un autre. ‖ (*fig.*) Parer.

REBATO, *s. m.* Attaque imprévue ; surprise. ‖ On le dit de tout ce qui survient inopinément. ‖ Alarme : signal de courir aux armes. ‖ (*fig.*) Mouvement subit et impétueux d'une passion ; trouble, émotion. ‖ Altération subite des humeurs dans une maladie. ‖ Tocsin : bruit de la cloche pour donner l'alarme. ‖ *Rebato de devocion* : accès de dévotion : mouvement passager de dévotion. ‖ *Coger de rebato* : surprendre à l'improviste, prendre au dépourvu.

REBATOSAMENTE, *adv.* (*v.*) V. *Arrebatadamente, inconsideradamente*.

REBATOSO, SA, *adj.* (*v.*) V. *Arrebatado*.

* REBAUTIZACION, *s. f.* Rebaptisation : l'action de rebaptiser.

REBAUTIZADO, *p. p.* V. *Rebautizar*.

REBAUTIZANTES, *s. m. pl.* Rebaptisans : sectaires qui rebaptisent.

REBAUTIZAR, *v. a.* Rebaptiser : baptiser de nouveau.

REBEBER, *v. a.* Boire souvent.

REBEBIDO, *p. p.* V. *Rebeber*.

* REBECO, *s. m.* (*fam.*) Rebours, revêche, peu traitable.

REBELADO, *p. p.* V. *Rebelar*.

REBELAR, *v. n.* (*v.*) Garder, retenir ce qu'on doit.

REBELARSE, *v. r.* Se rebeller, se révolter contre son souverain. On le dit aussi des sens, des passions. ‖ Se brouiller : rompre avec quelqu'un. ‖ Résister, ne pas céder, en parlant des choses inanimées.

REBELDE, *adj. m. f.* Rebelle : qui désobéit à son souverain. ‖ Rebelle, indocile, opiniâtre, récalcitrant. ‖ Qui refuse de comparaître en justice : contumace. ‖ (*méd.*) Rebelle. On le dit d'une humeur qui ne cède pas. ‖ (*fig.*) Rebelle. On le dit des passions, etc.

REBELDÍA, *s. f.* Désobéissance opiniâtre. ‖ Résistance, obstination. ‖ (*prat.*) Contumace : refus de comparaître en justice. ‖ *En rebeldía* : par contumace.

* REBELE, *adj. m. f.* (*v.*) V. *Rebelde*.

REBELION, *s. f.* Rébellion, révolte.

* REBELLAR, *v. n.* (*v.*) V. *Rebelar*.

* REBELLE, *adj. m. f.* (*v.*) V. *Rebelde*.

* REBELLÍA, *s. f.* (*v.*) V. *Rebeldía*.

* REBELLIN, *s. f.* (*fort.*) Ravelin : ouvrage de fortification.

* REBELLINEJO, *s. m. dim.* de *Rebellin*.

* REBELLO, *s. m.* (*v.*) V. *Rebeldía*.

REBELON, *adj.* On le dit d'un cheval rétif qui refuse d'aller sur les voltes, qui secoue la tête.

REBENCAZO, *s. m.* Coup de fouet. V. *Rebenque*.

REBENQUE, *s. m.* Sorte de fouet ou d'courgée pour châtier les forçats.

REBETEAR, *v. a.* (*v.*) V. *Ribetear*.

REBEZA, *s. f.* (*mar.*) Changement de marée, de courant.

REBIEN, *adv.* (*fam.*) Fort bien, à merveille.

REBINADO, *p. p.* V. *Rebinar*.

REBINADURA, *s. f.* (*agric.*) L'action de labourer trois fois.

REBINAR, *v. a.* (*agric.*) V. *Terciar.*

*REBIRAR, *v. a.* (*mar.*) Rebander : remettre à un autre bord.

REBISABUELO, LA, *s.* Trisaïeul : père du bisaïeul.

REBISNIETO, TA, *s.* Arrière-petit-fils.

REBLANDECER, *v. a.* Ramollir : rendre plus mou.

REBLANDECIDO, *p. p.* V. *Reblandecer.*

*REBLANDESCER, *v. a.* (*v.*) V. *Reblandecer.*

REBLE, *s. m.* (*boh.*) Les fesses. V. *Nalga.*

REBOCIÑO, *s. m.* Sorte de mantelet de femme.

REBOCITO, *s. m. dim.* de *Rebozo.*

REBOLLAR, *s. m.* Bois de petite futaie.

REBOLLIDURA, *s. f.* (*art.*) Soufflure, chambre : défaut dans l'âme d'un canon mal fondu.

REBOLLO, *s. m. Ast.* Tronc d'arbre. ‖ Petit rejeton qui sort des racines du chêne.

REBOLLUDO, DA, *adj.* Trapu. V. *Rechecho, doble.* ‖ On le dit du diamant brut difficile à tailler.

REBOÑAR, *v. n.* S'arrêter par une trop grande abondance d'eau, en parlant d'un moulin.

REBOSADERO, *s. m.* Endroit par où quelque chose déborde.

REBOSADURA, *s. f.* Débordement, regorgement d'eau, etc.

*REBOSAMIENTO, *s. m.* (*méd.*) Débordement, en parlant des humeurs.

REBOSAR, *v. n.* Regorger, déborder, en parlant de l'eau, etc. ‖ (*fig.*) Surabonder, regorger de biens, etc. ‖ (*fig.*) Donner à connaître ses sentimens par ses gestes, par ses propos. ‖ *Rebosar en dinero* : regorger d'argent, en avoir beaucoup.

REBOTADERA, *s. f.* Planche de fer mince, dentée, dont on se sert pour enlever les poils du drap qu'on va tondre.

REBOTADO, *p. p.* V. *Rebotar.* ‖ *adj.* Altéré, affaibli. ‖ Rivé.

REBOTADOR, RA, *s.* Qui rechasse.

REBOTADURA, *s. f.* (*v.*) L'action de rechasser la balle, de river un clou, etc.

REBOTAR, *v. a.* Rechasser : renvoyer une balle de paume. ‖ S'altérer, s'affaiblir, se passer. ‖ River un clou, rabattre une pointe. ‖ Rebondir : faire un ou plusieurs bonds. ‖ (*fig.*) V. *Embotar, entorpecer.*

REBOTARSE, *v. r.* Changer d'avis.

REBOTE, *s. m.* Rebondissement : second bond. ‖ Rabat : lieu du jeu de longue paume qui sert à jeter la balle. ‖ *De rebote* : (*fig.*) par ricochet. On le dit d'une visite qu'on fait, parce qu'on n'a trouvé personne ailleurs.

REBOTICA, *s. f.* Arrière-boutique d'apothicaire.

REBOTIGA, *s. f. Arag.* Arrière-boutique.

REBOTIN, *s. m.* Seconde feuille du mûrier.

REBOZADITO, TA, *adj. dim.* de *Rebozado.*

REBOZADO, *p. p.* V. *Rebozar.*

REBOZAR, *v. a.* V. *Arrebozar.* ‖ (*fig. fam.*) Affubler, vêtir, couvrir, envelopper. ‖ V. *Embozar.*

REBOZO, *s. m.* V. *Embozo.* ‖ (*fig.*) Masque, prétexte, déguisement. ‖ *Sin rebozo* : crûment, nûment, sans ménagement. ‖ *De rebozo.* V. *Secretamente.*

REBRAMAR, *v. n.* Bramer fréquemment ou sans cesse. V. *Bramar.* ‖ (*fig.*) Répondre à un bruit par un autre bruit.

REBRAMO, *s. m.* Bruit que fait entendre le cerf qui brame.

REBUDIAR, *v. a.* Grogner, en parlant du sanglier.

REBUENO, NA, *adj.* Fort bon, excellent.

REBUFAR, *v. n.* Bouffer de nouveau.

REBUFO, *s. m.* L'action de bouffer de nouveau.

REBUJADO, *p. p.* V. *Rebujar.*

REBUJAL, *s. m.* On appelle ainsi, dans un troupeau, le nombre d'animaux qui ne va pas jusqu'à cinquante. Dans 430 brebis, les 30 en sus des 400 font le *rebujal.* ‖ Petit espace de terrain qui n'a pas une demie *fanega.*

REBUJAR, *v. a.* V. *Arrebujar.* On le dit surtout des femmes qui se couvrent de leur mante.

REBUJO, *s. m.* L'action de se voiler, de se couvrir le visage, en parlant des femmes. ‖ Enveloppe : paquet de plusieurs choses enveloppées ensemble. ‖ (*fig.*) Affublement : voile, habillement qui couvre la tête, le corps.

REBULLICIO, *s. m.* Grand bruit.

REBULLIR, *v. n.* S'émouvoir, s'agiter.

REBULTADO, DA, *adj.* (*v.*) V. *Abultado.*

REBURUJADO, *p. p.* V. *Reburujar.*

REBURUJAR, *v. a.* (*fam.*) Cacher couvrir, en mettant en paquet, en emmitouflant.

REBURUJON, *s. m.* Boule : pelote faite avec du papier, du linge, etc.

REBUSCA, *s. f.* Recherche. ‖ L'action de grappiller après la vendange. ‖ Ce qui reste d'un fruit, etc., et par extension, de toute autre chose : restes, rognures, etc. En ce sens, on dit aussi *rebusco.* ‖ *¡ Que hermosura de rebusca, órebusco !* On le dit d'un homme qui veut recueillir sans avoir semé, gagner beaucoup sans travail.

REBUSCADO, *p. p.* V. *Rebuscar.*

REBUSCADOR, RA, *s.* Glaneur : celui qui glane.

REBUSCAR, *v. a.* Grappiller après la

vendange. || Glaner après la moisson. || (*fig.*) Fureter : chercher partout.

REBUSCO, *s. m.* V. *Rebusca.*

REBUZNADOR, RA, *s.* Âne qui brait.

REBUZNAR, *v. n.* Braire. On le dit de l'âne. || (*fam.*) Braire : chanter mal.

REBUZNO, *s. m.* Cri de l'âne qui brait.

RECABADO, *p. p.* V. *Recabar.*

RECABAR, *v. n.* Obtenir une chose à force de prières, d'instances. || (*v.*) V. *Recaudar, cobrar.*

RECABDACION, *s. f.* (*v.*) V. *Recaudacion.*

RECABDADOR, *s. m.* (*v.*) V. *Recaudador.*

RECABDAMIENTO, *s. m.* (*v.*) V. *Recaudamiento.*

RECABDAR, *v. a.* (*v.*) V. *Recaudar.* || (*v.*) V. *Asegurar, coger, prender.*

RECABDO, *s. m.* (*v.*) V. *Recaudo.*

RECADAR, *v. a.* (*v.*) V. *Recaudar.*

RECADERO, *s. m.* (*v.*) Messager, commissionnaire.

RECADO, *s. m.* Message. || Compliment qu'on fait faire à quelqu'un. || Présent qu'on envoie. || Provision des choses nécessaires pour une entreprise. || Provisions journalières qu'on apporte du marché. || Tout ce qui est nécessaire pour faire une chose. Ex. : *Recado de escribir :* ce qui est nécessaire pour écrire. || Abondance : grande quantité. || Papier : pièce d'un procès. || Commission : chose commise. || *A buen recado, ó á recado :* à coup sûr. || *Hacer algun mal recado :* faire une méchanceté, jouer un mauvais tour. || *Llevar recado :* (*fig. fam.*) s'en aller après une correction, une réprimande sévère, emporter son paquet. || *Ser mozo de buen recado.* (*bad.*) On le dit ironiquement à celui qui a mal fait une commission. || *Recados, pl.* Recommandations, compliments. || Fourniture : herbes dans la salade. || *Sacar los recados :* apporter les papiers nécessaires pour la proclamation des bans de mariage.

RECAER, *v. n.* Retomber : tomber de nouveau. On le dit surtout dans le sens moral. || Retomber malade, faire une rechute. || Passer, retomber au pouvoir d'autrui. || Repasser entre les mains de quelqu'un, en parlant d'un emploi, d'un bien, etc., possédé par un autre. || Tomber sur, être relatif à.

RECAIDA, *s. f.* Rechute, surtout dans le sens moral. || Rechute : retour d'une maladie. || (*arch.*) Retombée : naissance d'une voûte.

RECAIDO, *p. p.* V. *Recaer.*

RECAIMIENTO, *s. m.* (*v.*) V. *Recaida.*

RECALADO, *p. p.* V. *Recalar.*

RECALAR, *v. a.* Pénétrer, imbiber un corps, en parlant de l'eau, etc. || (*mar.*) On le dit du vent qui recommence à souffler après un calme.

RECALCADAMENTE, *adv.* D'une manière serrée, pressée. || (*fig. fam.*) A diverses reprises, et toujours avec plus d'orgueil, de présomption.

RECALCADO, *p. p.* V. *Recalcar.*

RECALCADURA, *s. f.* (*v.*) Pressement, resserrement.

RECALCAR, *v. a.* Serrer, presser fortement. || Bourrer, entasser, remplir en pressant. || V. *Calcar.*

RECALCARSE, *v. r.* Se répéter : redire plusieurs fois. || V. *Arrellanarse, repantigarse.* || *Recalcarse el pié :* se donner un entorse.

RECALCITRAR, *v. n.* Regimber, ruer. || (*fig.*) Résister à ses supérieurs, regimber contre l'éperon.

RECALENTADO, *p. p.* V. *Recalentar.* || *adj.* V. *Recocido.*

RECALENTAMIENTO, *s. m.* Échauffement : l'action d'échauffer.

RECALENTAR, *v. a.* Réchauffer : échauffer une seconde fois. || (*fig.*) Exciter l'amour. || *Recalentar el pienso una cabellería :* renifler sur l'avoine : répugner à manger.

RECALZAR, *v. a.* (*peint.*) Piquer ou poncer un dessin. || Ramasser de la terre autour d'un arbre. || Réparer, appuyer un muraille.

RECALZO, *s. m.* Crépissure d'un mur dégradé par le bas. || Seconde jante qu'on met aux roues pour tenir lieu de bande de fer. En ce sens, on dit aussi *Recalzon.* || Reprise, réparation d'une muraille.

RECALZON, *s. m.* Seconde jante qu'on met aux roues pour tenir lieu d'une bande de fer.

RECAMADO, *p. p.* V. *Recamar.* || *Bordar de recamado :* brocher : passer des fils de côté et d'autre.

RECAMADOR, RA, *s.* V. *Bordador.*

RECAMAR, *v. a.* Broder en ronde bosse, en relief : recamer.

RECÁMARA, *s. f.* Garde-robe : chambre voisine de celle où l'on couche, où sont les habits, etc. || Équipage de voyage. || Tonnerre : endroit de l'arme où est la poudre.

RECAMARILLA, *s. f. dim.* de *Recámara.*

RECAMBIADO, *p. p.* V. *Recambiar.*

RECAMBIAR, *v. a.* Rechanger : changer, échanger de nouveau. || Ajouter un nouveau droit de change au premier. || Filer.

RECAMBIO, *s. m.* Second change ou troc. || (*com.*) Rechange : second droit de change. || (*fig.*) Récompense qui engage une nouvelle reconnaissance. || (*bob.*) Gargote. V. *Bodegon.* || Arrière-change : intérêt des intérêts.

RECAMO, *s. m.* Broderie en ronde bosse, en relief. || Espèce de boutonnière en galon.

RECANACION, *s. f.* V. *Remedicion.*

:ANCANILLA, *s. f.* Manière de mar- es enfans, comme s'ils boitaient. ‖ Affectation dans le langage, paroles quées, détour, tergiversation.
:ANTACION, *s. f.* Rétractation pu- : palinodie.
:ANTON, *s. m.* Borne : pierre mise des rues, etc.
:APACITADO, *p. p.* V. *Recapacitar.*
:APACITAR, *v. a.* Repasser dans sa re, se remettre dans l'esprit. ‖ Se r, se rappeler ce qu'on a à dire, à

:APIO, *s. m. Murc.* Ce qui reste d'un au de soie.
:APITULACION, *s. f.* Récapitula-

:APITULADO, *p. p.* V. *Recapitu-*

:APITULAR, *v. a.* Récapituler, ré-

:ARGADO, *p. p.* V. *Recargar.*
:ARGAR, *v. a.* Recharger : charger veau. ‖ Charger d'un nouveau crime. mmander, détenir un prisonnier pour ivelles charges. ‖ (*mil.*) Recharger : me nouvelle attaque. ‖ *Recargar la ura* : redoubler, en parlant de la fiè-

:ARGARSE, *v. r.* S'appesantir : s'arong-temps sur.
:ARGO, *s. m.* Nouvelle charge, im- on d'un nouveau crime. ‖ Recomman- : détention d'un prisonnier pour lles charges. ‖ Redoublement de fiè-

:ATA, *s. f.* L'action de goûter une e fois.
:ATADAMENTE, *adv.* Sagement, nment.
:ATADÍSIMAMENTE, *adv. sup.* de *adamente.*
:ATADÍSIMO, MA, *adj. sup.* de *Re-*.
:ATADO, *p. p.* V. *Recatar.* ‖ *adj.* prudent, avisé. ‖ Modeste : qui a de eur.
:ATAMIENTO, *s. m.* (*v.*) V. *Recato.*
:ATAR, *v. a.* Cacher avec soin, em- r qu'on ne voie ou qu'on ne sache. ‖ r de nouveau.
:ATARSE, *v. r.* Prendre garde : se sur ses gardes, agir avec précaution. ‖ dre, douter, se défier du succès.
:CATEADO, *p. p.* V. *Recatear.*
:CATEAR, *v. a.* Marchander. V. *Re-r.* ‖ V. *Escasear, rehusar.*
:CATERÍA, *s. f.* V. *Regateria.*
:CATO, *s. m.* Sagesse, prudence, pré- on, circonspection. ‖ Secret. ‖ Pudeur, stie.
:CATON, *s. m.* Talon : fer dont est i le bout d'une pique. ‖ Ce bout lui- e. V. *Regaton.*

RECATON, NA, *adj.* et *s.* V. *Regaton.*
RECATONAZO, *s. m.* Coup donné avec le gros bout d'une pique.
RECATONEAR, *v. a.* Acheter en gros pour revendre en détail.
RECATONERÍA, *s. f.* V. *Regatoneria.*
RECATONÍA, *s. f.* (*v.*) V. *Regateria.*
RECAUDACION, *s. f.* Recouvrement, perception d'un impôt, etc. ‖ Bureau de recette.
RECAUDADO, *p. p.* V. *Recaudar.*
RECAUDADOR, *s. m.* Receveur, collecteur des impositions.
RECAUDAMIENTO, *s. m.* V. *Recaudacion.* ‖ Emploi de receveur. ‖ Territoire du receveur.
RECAUDANZA, *s. f.* (*v.*) V. *Recaudacion.*
RECAUDAR, *v. a.* Recouvrer, percevoir les droits, les impôts.
RECAUDO, *s. m.* V. *Recaudacion.* ‖ (*prat.*) V. *Caucion, fianza, seguridad.* ‖ (*v.*) V. *Recado.* ‖ *A recaudo.* (*v.*) V. *A recado.* ‖ *Buen ó mal recaudo* : (*v.*) V. *Buen ó mal recado.*
RECAVADO, *p. p.* V. *Recavar.*
RECAVAR, *v. a.* Recreuser : creuser de nouveau.
RECAZADO, *p. p.* V. *Recazar.*
RECAZAR, *v. a.* (*véter.*) On le dit d'un faucon, etc., qui, après avoir volé un oiseau, le saisit et le tue.
RECAZO, *s. m.* Garde d'épée. ‖ Dos de couteau.
* RECEBIDOR, RA, *s.* (*v.*) V. *Recibidor.*
* RECEBIMIENTO, *s. m.* (*v.*) V. *Recibimiento.*
* RECEBIR, *v. a.* (*v.*) V. *Recibir.*
RECEL, *s. m.* Sorte de couverture de toile fine et rayée.
RECELADOR, *s. m.* Étalon, ou plutôt le cheval qui dispose les jumens à recevoir l'étalon : boute-en-train.
RECELAMIENTO, *s. m.* V. *Recelo.*
RECELAR, *v. a.* Craindre, soupçonner, se défier. ‖ Mener l'étalon à la jument pour la mettre en train. ‖ V. *Guardar, conservar, defender.*
RECELARSE, *v. r.* S'effrayer, s'effaroucher en parlant d'un cheval.
RECELO, *s. m.* Crainte, soupçon, défiance.
RECELOSO, SA, *adj.* Craintif, soupçonneux, défiant.
RECENTADURA, *s. f.* Portion de levain qu'on garde pour pétrir de nouveau.
RECENTAL, *adj. m. f.* On le dit d'un agneau qui tette encore.
RECENTAR, *v. a.* Mettre le levain dans la pâte.
RECENTARSE, *v. r.* V. *Renovarse.*
RECEÑIDO, *p. p.* V. *Receñir.*
RECEÑIR, *v. a.* Ceindre de nouveau.
RECEPCION, *s. f.* Réception : l'action

de recevoir. ‖ Réception : cérémonie pour recevoir, installer. ‖ (*prat.*) Discussion des témoins.

RECEPTA, *s. f.* (*prat.*) Livre où l'on écrit les amendes d'un tribunal. ‖ (*v.*) V. *Receta.*

RECEPTACION, *s. f.* L'action de recéler, de garder.

RECEPTÁCULO, *s. m.* Réceptacle : lieu où se rassemblent, où se ramassent plusieurs choses, surtout liquides. ‖ (*fig.*) Asile, refuge. ‖ (*anat.*) Réservoir, vésicule.

RECEPTADO, *p. p.* V. *Receptar.* ‖ *adj.* Retiré, réfugié.

RECEPTADOR, RA, *s.* Recéleur.

RECEPTAR, *v. a.* Recéler : garder, cacher les effets volés, ou donner retraite au voleur. ‖ (*v.*) V. *Recetar.* ‖ Accueillir, recevoir.

RECEPTARSE, *v. r.* Se retirer, se réfugier dans un lieu.

RECEPTIVO, VA, *adj.* Qui reçoit, qui peut recevoir.

RECEPTO, *s. m.* Retraite, asile, lieu de sûreté.

RECEPTOR, RA, *s.* Commissaire délégué pour examiner la conduite des personnes en charge, faire des enquêtes, etc. ‖ Receveur des amendes, etc., dans les cours de justice. ‖ Trésorier, receveur. V. *Tesorero.*

RECEPTORÍA, *s. f.* Caisse ou emploi de receveur dans les cours de justice, etc. ‖ Caisse dans un chapitre pour recevoir les fonds, etc. ‖ Emploi de commissaire délégué, sa patente ou commission.

RECERCAR, *v. a.* (*v.*) V. *Cercar.*

RECESIT, *s. m.* V. *Recle.*

RECESO, *s. m.* Écart : retraite.

RECETA, *s. f.* Recette : ordonnance de médecin. ‖ (*fig.*) Recette : état de ce qui doit entrer dans la composition d'une chose, manière de la faire. ‖ (*fam.*) Mémoire de choses demandées, ou dont on a besoin. ‖ Recette, état de la remise des deniers d'un bureau à un autre.

RECETADO, *p. p.* V. *Recetar.*

RECETADOR, *s. m.* Celui qui fait une ordonnance de médecin.

RECETANTE, *p. a.* V. *Recetar.* Qui ordonne, qui fait une ordonnance de médecin.

RECETAR, *v. a.* Faire une ordonnance de médecin. ‖ (*fig.*) Demander de vive voix ou par écrit. ‖ *Recetar en buena botica :* (*fig. fam.*) avoir des parens riches qui fournissent libéralement à nos dépenses.

RECETARIO, *s. m.* Livre où l'on écrit les ordonnances des médecins dans les hôpitaux. ‖ Paquet, liasse d'ordonnances qui n'ont point été payées, en termes d'apothicaire. ‖ Dispensaire : écrit qui enseigne la composition des drogues.

RECETICA, ILLA, ITA, *s. f.* dim. *Receta.*

RECETOR, *s. m.* V. *Receptor.* ‖ T rier public.

RECETORÍA, *s. f.* V. *Receptoría.*

RECEUTA, *s. f.* (*v.*) V. *Receta.*

RECHAZADO, *p. p.* V. *Rechazar.*

RECHAZADOR, RA, *s.* Qui repou

RECHAZAMIENTO, *s. m.* L'acti repousser.

RECHAZAR, *v. a.* Rechasser, repo On le dit d'un corps qui résiste à l'ac au mouvement d'un autre. ‖ Repousser nemi. ‖ (*fig.*) Rejeter, contredire, ré une proposition.

RECHAZO, *s. m.* Repoussement : vement d'un corps repoussé par un aut *De rechazo* : par contre-coup, pa suite, par un effet de , par ricochet.

RECHIFLA, *s. f.* L'action de baf de tourner en ridicule, et l'effet de action.

RECHIFLAR, *v. a.* Bafouer, tourn ridicule, se moquer de quelqu'un.

RECHINADOR, RA, *s.* Qui crie craque.

RECHINAMIENTO, *s. m.* L'acti crier, de craquer : craquement.

RECHINANTE, *p. a.* V. *Rech* Criant, craquant : qui crie, craque.

RECHINAR, *v. n.* Crier, en pa d'un essieu ; craquer, en parlant d'une tre, etc. ‖ (*fig.*) Rechigner : faire les de mauvaise grâce. ‖ *Rechinar en un cio*, renifler sur une affaire.

RECHINO, *s. m.* Bruit aigre de choses qui frottent l'une contre l'autre quement, etc.

RECHONCHO, CHA, *adj.* et *s.* Homme petit et gras.

RECIAL, *s. m.* Courant fort et impé d'une rivière.

RECIAMENTE, *adv.* Fortement, reusement, avec violence. ‖ Verte avec fermeté, vigueur.

RECIARIOS, *s. m. pl.* Rétiaires diateurs armés d'un filet et d'un triden

RECIBIDERO, RA, *adj.* Recevab missible.

RECIBIDÍSIMO, MA, *adj. sup.* d *cibido.*

RECIBIDO, *p. p.* V. *Recibir.*

RECIBIDOR, *s. m.* Receveur. ‖ Ch de Malte commis pour recevoir les r de l'Ordre.

RECIBIENTE, *p. a.* V. *Recibir.* cevant : qui reçoit.

RECIBIMIENTO, *s. m.* Réception accueil qu'on fait à un arrivant. ‖ d'entrée, antichambre. ‖ Reposoir d processions de la Fête-Dieu. ‖ *De fá cibimiento* : abordable, accessible, d' cès facile.

RECIBIR, *v. a.* Recevoir, prendr

cepter. ‖ Se charger d'une chose. ‖ Recevoir, souffrir, endurer. ‖ Recevoir. On le dit des choses immatérielles qui se communiquent, qui se donnent. ‖ S'imprégner, s'imbiber : recevoir dans son sein. ‖ Admettre, accepter, agréer, trouver bon. ‖ Recevoir : admettre dans une compagnie. ‖ Recevoir : admettre les visites. ‖ Aller au-devant de quelqu'un. ‖ Recevoir, attendre de pied ferme, faire tête à l'ennemi. ‖ (*phil.*) Recevoir. On le dit de la matière par rapport à la forme des corps. ‖ Sceller avec du plâtre, etc., une porte, une fenêtre. ‖ Recevoir : être payé. ‖ *Recibir con buen semblante* : faire bonne mine, faire bon accueil. ‖ *Recibir de maestro en algun oficio* : passer maître, recevoir à la maîtrise. ‖ *Recibir á prueba* : admettre à la preuve. ‖ *Recibir con los brazos abiertos* : (*fig.*) recevoir à bras ouverts. ‖ *Recibir los sacramentos* : recevoir les sacremens. ‖ *Recibirse de abogado* : se faire recevoir avocat.

RECIBO, *s. m.* Réception, etc. V. *Recibimiento.* ‖ Reçu, acquit, quittance. ‖ Recette : ce qui est reçu en argent ou autrement. ‖ *Estar de recibo.* On le dit d'une dame parée pour recevoir des visites. ‖ *Estar, ó ser de recibo* : être recevable, en parlant d'une marchandise. ‖ *Pieza de recibo* : salle à recevoir.

RECIEDUMBRE, *s. f.* (*v.*) V. *Fuerza, fortaleza, vigor.*

RECIEN, adverbe employé seulement devant les participes. Récemment. V. *Recientemente.* ‖ *Recien nacido* : nouveau-né : qui vient de naître. ‖ *Recien venido, recien llegado* : récemment venu, récemment arrivé, qui vient d'arriver. ‖ *Recien llegado* : (*fig.*) nouveau débarqué : provincial qui vient d'arriver à la cour, à la capitale. ‖ *Recien casada* : nouvelle mariée, qui vient de se marier.

RECIENTE, *adj. m. f.* Récent, nouveau, nouvellement fait. ‖ Saignant, récent, en parlant d'une injure. ‖ *Acordarse de una cosa, como reciente* : avoir la mémoire récente, fraîche.

RECIENTEMENTE, *adv.* Récemment, nouvellement, depuis peu.

RECIENTÍSIMAMENTE, *adv. sup.* de *Recientemente.*

RECIENTÍSIMO, MA, *adj. sup.* de *Reciente.*

RECINCHAR, *v. a.* Ceindre : bander.

RECINCHO, *s. m.* (*v.*) V. *Cingulo, cefidor, cinturon.*

RECINTO, *s. m.* Ceinture : espace compris entre des bornes déterminées, enceinte, etc.

RECIO, CIA, *adj.* Fort, vigoureux, robuste. ‖ Gros, volumineux. ‖ Dur, intraitable. ‖ Rude, pénible, fâcheux. ‖ Âpre, incommode, difficile. ‖ *Tierra recia* : terre forte, terre grasse.

RECIO, *adv.* Fortement, vigoureusement : avec violence ou dureté. ‖ *Hablar recio* : parler haut. ‖ *De recio.* V. *Reciamente.*

RÉCIPE, *s. m.* Récipé : ordonnance de médecin. ‖ (*fig. fam.*) Chagrin, dégoût, déplaisir.

* RECIPIÁNGULO, *s. m.* Récipiangle : instrument qui sert à mesurer les angles saillans et rentrans des corps.

RECIPIENTE, *s. m.* Récipient : vaisseau pour recevoir le produit des distillations. ‖ (*chim.*) Récipient : vase pour la machine pneumatique.

RECIPIENTE, *adj. m. f.* Recevant : qui reçoit.

RECIPROCACION, *s. f.* V. *Reciprocidad.* ‖ (*gram.*) L'action réciproque des verbes pronominaux.

RECIPROCADO, *p. p.* V. *Reciprocar.*

RECIPROCAMENTE, *adv.* Réciproquement.

RECIPROCAR, *v. a.* Faire que deux choses se correspondent réciproquement.

RECIPROCARSE, *v. r.* Se correspondre réciproquement.

* RECIPROCIDAD, *s. f.* Réciprocité : état, caractère de ce qui est réciproque.

RECÍPROCO, CA, *adj.* Réciproque, mutuel. ‖ *Verbo reciproco* : verbe réciproque : qui marque l'action d'un sujet sur lui-même. ‖ *Términos recíprocos* : (*log.*) termes réciproques, qui ont la même signification.

RECÍSIMAMENTE, *adv. sup.* de *Reciamente.*

RECÍSIMO, MA, *adj. sup.* de *Recio.* Très-fort, très-vigoureux, etc.

RECISION, *s. f.* (*prat.*) Rescision : cassation d'un acte.

RECITACION, *s. f.* Récitation.

RECITADO, *p. p.* V. *Recitar.*

RECITADO, *s. m.* (*mus.*) Récitatif de musique.

RECITADOR, RA, *s.* Celui qui récite.

RECITANTE, TA, *s.* (*v.*) V. *Comediante, farsante.*

RECITAR, *v. a.* Réciter : débiter un discours, etc. ‖ Réciter, raconter.

RECITATIVO, VA, *adj.* et *s.* Récitatif : chant qui doit être débité. ‖ *Recitativo obligado* : récitatif obligé : récitatif accompagné et coupé par les instrumens.

RECIURA, *s. f.* V. *Fortaleza.* ‖ V. *Rigor.* ‖ Rigueur de la saison, du temps.

RECIZALLA, *s. f.* Seconde cisaille.

RECLAMACION, *s. f.* Réclamation : l'action de réclamer, de revendiquer, etc. ‖ Réclamation, opposition, protestation.

RECLAMADO, *p. p.* V. *Reclamar.*

RECLAMAR, *v. a.* Réclamer : s'appeler les uns les autres, en parlant des oiseaux. ‖ Réclamer : rappeler un oiseau de fauconnerie. ‖ Appeler un oiseau avec un appeau. ‖ Réclamer, s'opposer, protester. ‖ Amener la

vergue près des moufles. || Réclamer, implorer, demander avec instance. || (*prat.*) Résilier : revenir sur un contrat. || Réclamer, revendiquer.

RECLAMES, *s. m. pl.* (*mar.*) Moufles garnis de leurs poulies, encornail.

RECLAMO, *s. m.* Appeau ou sifflet pour appeler d'autres oiseaux. || (*prat.*) Réclamation. *V. Reclamacion.* || Réclame : mot au bas d'une page, et qui est le premier de la page suivante. || (*fig.*) Appât, amorce. || Valet de femme publique. || Cri pour appeler quelqu'un. || *Acudir al reclamo* : (*fig. fam.*) courir où l'on sait qu'il y a quelque profit à faire.

RECLE, *s. m.* Vacance des chanoines : temps pendant lequel ils peuvent s'absenter.

RECLINACION, *s. f.* L'action de pencher.

RECLINADO, *p. p.* V. *Reclinar.*

RECLINAR, *v. a.* Pencher, incliner : appuyer le corps pour le reposer.

RECLINARSE, *v. r.* S'accoter, se coucher sur le côté.

RECLINATORIO, *s. m.* Accoudoir : accotoir : ce qui sert d'appui, ce qui est fait pour s'y accoter.

RECLUIDO, *p. p.* V. *Recluir.*

RECLUIR, *v. a.* Reclure : renfermer dans un cloître.

RECLUSION, *s. f.* Clôture : prison volontaire ou forcée. || Endroit où quelqu'un est renfermé. || Reclusion : l'action de reclure, détention. || *Casa de reclusion* : maison de force : maison où l'on enferme les gens indisciplinables. || *Poner en reclusion* : reclure : renfermer dans une clôture étroite et rigoureuse.

RECLUSO, *p. p. irr.* V. *Recluir.* || *adj.* Reclus : qui garde une grande retraite, qui ne sort pas.

RECLUSORIO, *s. m.* V. *Reclusion*, dans sa seconde acception.

RECLUTA, *s. f.* Recrue : nouvelle levée de gens de guerre. || Soldat de recrue. || (*fig.*) Remplacement d'une chose qui manque. || (*fig.*) Recrue : celui qui survient dans une compagnie.

RECLUTADO, *p. p.* V. *Reclutar.*

* RECLUTADOR, *s. m.* Recruteur : celui qui fait des recrues.

RECLUTAR, *v. a.* Recruter : faire des recrues. || (*fig.*) Remplacer, suppléer. || *Reclutar con soborno y arte* : embaucher, enrôler par adresse.

* RECOBRABLE, *adj. m. f.* Recouvrable : qui peut se recouvrer.

RECOBRACION, *s. f.* (*v.*) V. *Recuperacion.*

RECOBRADO, *p. p.* V. *Recobrar.*

RECOBRAMIENTO, *s. m.* V. *Recuperacion.*

RECOBRANTE, *p. a.* de *Recobrar.* Celui qui recouvre.

RECOBRAR, *v. a.* Ravoir, recouvrer, retrouver, rentrer en possession. || (*prat.*) Retraire : retirer un héritage vendu. || *Recobrar sus espíritus, sus sentidos* : rappeler ses sens, ses esprits, les reprendre.

RECOBRARSE, *v. r.* Se remettre d'une perte, rétablir ses affaires, etc. || Revenir à soi, reprendre ses esprits, son bons sens. || Revenir à soi, se reconnaître : reprendre ses forces. || Se racquitter : ravoir ce qu'on avait perdu.

RECOBRO, *s. m.* Recouvrement : l'action de recouvrer. || Recousse : reprise de ce qu'on avait enlevé par force.

RECOCER, *v. a.* Recuire : cuire de nouveau. || Trop cuire. || (*fig.*) On le dit des idées, des sentimens qu'on tarde à manifester.

RECOCERSE, *v. r.* (*fig.*) Se tourmenter, se désespérer.

RECOCHO, CHA, *adj.* Trop cuit.

RECOCIDO, *p. p.* V. *Recocer.* || *adj.* Expert : versé dans les affaires.

RECOCTA, *s. f.* (*v.*) V. *Requeson.*

RECODADERO, *s. m.* V. *Reclinatorio.*

RECODADO, *p. p.* V. *Recodar.*

RECODAR, *v. n.* V. *Recostarse.*

RECODIR, *v. n.* (*v.*) V. *Recudir.* || (*v.*) S'adresser, recourir.

RECODO, *s. m.* Coude, angle, sinuosité. || Gare : abri pour les bateaux.

RECOGEDERO, *s. m.* Endroit où l'on ramasse certaines choses. || Instrument qui sert à les ramasser.

RECOGEDOR, RA, *s.* Celui qui recueille, loge, donne retraite. || Ramasseur : qui fait des ramas. || Écrémoire : instrument d'artificier. || *Recogedor de noticias* : écumeur de nouvelles : celui qui cherche çà et là des nouvelles.

RECOGER, *v. a.* Reprendre : prendre une seconde fois. || Recueillir, ramasser, rassembler. || Serrer, resserrer, presser. || Enfermer : mettre en lieu de sûreté. || Amasser peu à peu, surtout de l'argent. || Recueillir, loger, donner un asile. || Enfermer un fou. || Suspendre l'usage, le cours d'une chose. || Recueillir, compiler : rassembler des passages d'auteurs. || Glaner : faire de petits gains après les premiers. || Dépouiller, récolter : faire la récolte. || Lever, recueillir, amasser des contributions. || Retrousser, replier : relever en haut ce qui était détroussé. || (*mar.*) Accueillir : recevoir dans le navire. || *Tocar á recoger* : (*mil.*) battre l'assemblée, battre le tambour pour la marche, le combat, etc. || *Recoger las mieses* : moissonner, faire la moisson. || *Recoger el pico á un caballo* : ramener un cheval : lui faire baisser le nez. || *Recoger las velas* : (*mar.*) plier les voiles. || *Recoger limosna* : quêter pour les pauvres. || *Recoger los frutos* : faire la ré-

colte. ‖ *Recoger una proposicion* : rétracter une proposition. ‖ *Recoger un vale* : retirer une obligation, en payant ce qu'on devait.

RECOGERSE, *v. r.* Se retirer, se réfugier dans. ‖ Se retirer du commerce des hommes. ‖ Réformer sa dépense, se restreindre. ‖ Se retirer dans sa chambre pour dormir, etc. ‖ Se retirer, rentrer chez soi. ‖ Se recueillir pour vaquer à l'oraison, etc. ‖ (*mil.*) Se replier : se serrer en se retirant sur. ‖ *Recogerse á buen vivir* : se retirer du tumulte du monde pour vivre dans la retraite.

RECOGIDA, *s. f.* (*v.*) V. *Acogida.* ‖ (*v.*) V. *Retirada.*

RECOGIDAMENTE, *adv.* Avec recueillement d'esprit.

RECOGIDAS, *s. f. pl.* Recluses : repenties, femmes cloîtrées, ou volontairement, ou par autorité de justice.

RECOGIDO, *p. p.* V. *Recoger.* ‖ *Estar recogido* : se reposer : prendre du repos.

RECOGIMIENTO, *s. m.* Ramas, amas, assemblage. ‖ Retraite, refuge, abri. V. *Acogida.* ‖ Maison de repenties. V. *Recogidas, reclusion.* ‖ Retraite : éloignement du commerce du monde. ‖ Recueillement en termes de dévotion.

RECOLADO, *p. p.* V. *Recolar.*

RECOLAR, *v. a.* Repasser un liquide.

RECOLECCION, *s. f.* V. *Recopilacion, resúmen, compendio.* ‖ Plus étroite observance d'une règle religieuse. ‖ Maison, couvent où l'on observe la règle avec le plus d'austérité. ‖ (*fig.*) Maison particulière où l'on vit dans une grande retraite. ‖ Terme de mysticité : récollection, recueillement intérieur.

RECOLEGIR, *v. a.* (*v.*) Recueillir, ramasser, rassembler. ‖ (*v.*) V. *Recoger, colegir.*

RECOLETO, TA, *adj.* et *s.* Récollet : religieux réformé de l'ordre de Saint-François. ‖ (*fig.*) Personne qui vit dans la retraite, dans le recueillement.

RECOMBINADO, *p. p.* V. *Recombinar.*

RECOMBINAR, *v. a.* Combiner de nouveau.

RECOMENDABLE, *adj. m. f.* Recommandable, estimable.

RECOMENDABLEMENTE, *adv.* D'une manière recommandable.

RECOMENDACION, *s. f.* Recommandation : l'action de recommander. ‖ Recommandation : estime qu'on a pour le mérite, etc. ‖ Ce qui est estimable, recommandable. ‖ *Carta de recommendacion* : lettre de recommendation. ‖ (*fig.*) Qualités, talens naturels, etc. ‖ *Recomendacion del alma* : recommandation de l'âme.

RECOMENDADÍSIMO, MA, *adj. sup. de Recomendado.*

RECOMENDADO, *p. p.* V. *Recomendar.* ‖ *adj.* Recommandé.

RECOMENDAR, *v. a.* Recommander : charger, donner ordre. ‖ Recommander : prier, solliciter en faveur de quelqu'un. ‖ *Recomendar el alma* : faire la recommandation de l'âme.

RECOMENDATORIO, RIA, *adj.* V. *Recomendable.*

RECOMPENSA, *s. f.* Compensation, dédommagement. ‖ Récompense.

RECOMPENSABLE, *adj. m. f.* Qui peut, qui doit être récompensé.

RECOMPENSACION, *s. f.* Compensation, etc. V. *Recompensa.*

RECOMPENSADO, *p. p.* V. *Recompensar.*

RECOMPENSAR, *v. a.* Compenser, dédommager. ‖ Récompenser.

RECOMPENSARSE, *v. r.* Se récompenser, se dédommager.

* RECOMPONER, *v. a.* Recomposer, réparer : composer de nouveau. ‖ Rajuster, ajuster de nouveau.

* RECOMPUESTO, *p. p. ir.* V. *Recomponer.*

RECONCENTRADO, *p. p.* V. *Reconcentrar.*

RECONCENTRAMIENTO, *s. m.* L'action de concentrer.

RECONCENTRAR, *v. a.* Concentrer : faire entrer au dedans, réunir au centre, etc. ‖ Dissimuler, cacher ses peines, etc.

RECONCENTRARSE, *v. r.* Se fixer dans l'esprit, en parlant d'une opinion ; dans le cœur, en parlant d'une passion ; dans le corps, en parlant d'une humeur.

* RECONCILIABLE, *adj. m. f.* Réconciliable : qui peut être réconcilié.

RECONCILIACION, *s. f.* Réconciliation, raccommodement. ‖ Réconciliation : courte confession à la suite d'une plus étendue. ‖ *Reconciliacion encubierta* : réconciliation plâtrée : réconciliation feinte, peu durable.

RECONCILIADO, *p. p.* V. *Reconciliar.*

RECONCILIADOR, RA, *s.* Réconciliateur.

RECONCILIAR, *v. a.* Rajuster, réconcilier, raccommoder, remettre d'accord. ‖ Réconcilier un pénitent : l'entendre de nouveau dans une courte confession. On dit du pénitent : *reconciliarse* : se réconcilier. ‖ Réconcilier une église profanée : la rebénir.

RECONCILIARSE, *v. r.* Se réconcilier, se mettre d'accord, s'accommoder, se mettre bien avec quelqu'un. ‖ Se réconcilier : se confesser une seconde fois. ‖ *Reconciliarse con la iglesia* : se réconcilier avec l'église. On le dit d'un hérétique qui fait abjuration.

RECONCOMERSE, *v. r.* Se remuer, se frotter, se gratter à cause de fréquentes démangeaisons.

RECONCOMIDO, *p. p.* V. *Reconcomerse.*

RECONCOMIO, *s. m.* (*fam.*) Mouvement du dos et des épaules, provenant de démangeaisons, ou de plaisir, de contentement. || (*fam.*) Soupçon : défiance qui agit sur l'esprit. || (*fam.*) Démangeaison, désir, envie, goût pour une chose.

RECÓNDITO, TA, *adj.* Très-caché, très-secret. || Abstrait : difficile à entendre, à pénétrer, à concevoir.

RECONDUCCION, *s. f.* (*prat.*) Réconduction : renouvellement d'un bail expiré.

RECONDUCIR, *v. a.* Renouveler un bail expiré.

RECONFESADO, *p. p.* V. *Reconfesar.*

RECONFESAR, *v. a.* (*inus.*) Confesser une seconde fois.

RECONOCEDOR, RA, *s.* Reviseur, examinateur.

RECONOCER, *v. a.* Revoir, examiner, vérifier. || Reconnaître l'autorité, la juridiction, s'y soumettre. || Reconnaître un bienfait, en témoigner sa reconnaissance. || Considérer, contempler. || Connaître, comprendre, concevoir. || Reconnaître : déclarer qu'une chose nous appartient. || *Reconocer el campo ó terreno :* reconnaître le terrain, au propre et au figuré. || *Reconocer por hijo :* reconnaître, avouer pour son fils. || *No reconocer por :* renoncer, renier, désavouer.

RECONOCERSE, *v. r.* Se reconnaître, s'avouer. || Se reconnaître : se repentir. || Se sentir : connaître ses talens, ses forces, ses ressources.

RECONOCIDAMENTE, *adv.* D'une manière reconnaissante.

RECONOCIDÍSIMO, MA, *adj. sup.* de *Reconocido.*

RECONOCIDO, *p. p.* V. *Reconocer.* || *adj.* Reconnaissant.

RECONOCIENTE, *p. a.* V. *Reconocer.* Reconnaissant : qui reconnaît.

RECONOCIMIENTO, *s. m.* Reconnaissance : l'action de reconnaître. || Reconnaissance, gratitude. || Soumission, dépendance, servitude. || Recherche, révision, examen, vérification. || Reconnaissance : aveu d'une dette, etc.

* RECONOSCER, *v. a.* (*v.*) V. *Reconocer.*

* RECONOSCIENTE, *p. a.* de *Reconoscer.* V. *Reconociente.*

* RECONOSCIMIENTO, *s. m.* (*v.*) V. *Reconocimiento.*

RECONQUISTA, *s. f.* L'action et l'effet de reconquérir.

* RECONQUISTADO, DA, *adj.* Reconquis : conquis de nouveau.

RECONQUISTAR, *v. a.* Reconquérir : conquérir de nouveau, pour la seconde fois.

* RECONSTRUCCION, *s. f.* Reconstruction : l'action de reconstruire.

RECONTADO, *p. p.* V. *Recontar.*

RECONTAMIENTO, *s. m.* (*v.*) Narration, récit, relation. V. *Narracion, relacion.*

RECONTANTE, *p. a.* V. *Recontar.*

RECONTAR, *v. a.* Recompter : compter une seconde fois. || Conter : raconter de nouveau. || Recenser, vérifier, examiner.

RECONTENTO, TA, *adj.* Très-content.

RECONTENTO, *s. m.* Grand contentement.

RECONVALECER, *v. n.* Se rétablir : recouvrer la santé.

RECONVENCION, *s. f.* Argument contre quelqu'un à qui on oppose de ses propres actions, de ses propres paroles. || (*prat.*) Reconvention : action, demande formée contre quelqu'un qui en a déjà formé une.

RECONVENIDO, *p. p.* V. *Reconvenir.*

RECONVENIR, *v. a.* Réfuter : convaincre quelqu'un par ses propres paroles, etc. || (*prat.*) Reconvenir : demander en justice à celui qui demandait ; de défendeur devenir demandeur. || *Reconvenir en su fuero :* (*prat.*) citer devant le juge ou tribunal dont on relève en vertu d'un privilége.

RECOPILACION, *s. f.* Récapitulation, sommaire, abrégé. || Collection, recueil, compilation. || Bibliothèque : compilation d'ouvrages de même nature.

RECOPILADO, *p. p.* V. *Recopilar.*

RECOPILADOR, *s. m.* Celui qui compile.

RECOPILAR, *v. a.* Récapituler : faire le sommaire, l'extrait. || Compiler : faire un recueil.

RECOQUIN, *s. m.* Petit homme gros et trapu.

RECORDABLE, *adj. m. f.* Qui peut être rappelé.

RECORDACION, *s. f.* Remémoration, mémoire, souvenir.

RECORDADO, *p. p.* V. *Recordar.*

RECORDADOR, RA, *s.* Qui rappelle.

RECORDAMIENTO, *s. m.* (*v.*) V. *Recordacion.*

RECORDANTE, *p. a.* de *Recordar.* Qui rappelle, remémore.

RECORDANZA, *s. f.* (*v.*) V. *Recordacion.*

RECORDAR, *v. a.* Rappeler à la mémoire, faire ressouvenir.

RECORDAR, *v. n.* (*fig.*) Éveiller.

RECORDARSE, *v. r.* Se ressouvenir.

RECORDATIVO, VA, *adj.* Remémoratif qui remémore.

RECORRER, *v. a.* Parcourir : voir, regarder de toutes parts. || Parcourir : feuilleter un livre. || Raccommoder, réparer. || Retoucher : revoir, toucher de nouveau. || Replâtrer : renduire de plâtre. || *Recorrer un tejado :* recouvrir un toit. || *Recorrer la memoria :* repasser dans sa mémoire. || *Recorrer*

laverales : (*fig. fam.*) mendier de porte te.

CORRIDA, *s. f.* Recherche : l'action nettre des tuiles, des pavés neufs. ‖ *rida de los fondos* : (*mar.*) œuvre de : radoub.

CORRIDO, *p. p.* V. *Recorrer.*

CORTADO, *s. m.* Découpure : papier é.

CORTADO, *p. p.* V. *Recortar.* ‖ *adj.* .) Coupé. On le dit des contours durs, (*bot.*) Lacinié. On le dit d'une feuille ières.

CORTADOR, *s. m.* Découpeur : celui coupe.

CORTADURA, *s. f.* V. *Recorte.*

CORTAR, *v. a.* Rogner, couper, re- ier. ‖ Découper : faire des découpures. iller : tailler de nouveau. ‖ Recouper : de nouveau, au jeu de cartes. ‖ er : ôter l'excédant, les inégalités du les levures. ‖ Égoger : ôter les oreilles, eue, parmi les tanneurs. ‖ Tondre : r la laine, le poil des animaux.

CORTE, *s. m.* L'action exprimée par be *recortar.* ‖ *Recortes, pl.* Rognures, pures, etc.

CORVADO, *p. p.* V. *Recorvar.*

CORVAR, *v. a.* V. *Encorvar.*

CORVO, VA, *adj.* V. *Corvo.*

COSER, *v. a.* Recoudre : coudre de eau.

COSIDO, *p. p.* V. *Recoser.*

COSTADERO, *s. m.* Chambre à cou- alcove, endroit où l'on couche.

COSTADO, *p. p.* V. *Recostar.*

COSTAR, *v. a.* Incliner, pencher, e sur le côté.

COSTARSE, *v. r.* Se coucher pour ir, etc. ‖ S'accoter : s'appuyer de côté.

COVA, *s. f.* Achat d'œufs, de poules, dans les villages pour les revendre. ‖ e : troupe de chiens de chasse. ‖ *And.* e de toit, d'auvent en maçonnerie garantir de la pluie, etc.

COVECO, *s. m.* Détour, sinuosité. ig.) Ruse : détour pour arriver à ses

COVERO, *s. m.* Coquetier : celui qui le des œufs, des poules, etc., pour les ndre.

CRE, *s. m.* V *Recle.*

CREACION, *s. f.* Récréation, diver- ment.

CREADO, *p. p.* V. *Recrear.*

CREAR, *v. n.* employé plus souvent me verbe réciproque. ‖ Récréer, diver-

CREARSE, *v. r.* Se plaire : prendre ir à. ‖ *Recreándose* : savoureusement : avourant.

CREATIVO, VA, *adj.* Qui réjouit.

CRECER, *v. a.* Recroître : croître de veau. ‖ Croître avec excès. ‖ Survenir.

RECRECIDO, *p. p.* V. *Recrecer.*

RECRECIMIENTO, *s. m.* Accroissement, augmentation.

RECREIDO, DA, *adj.* On le dit d'un oiseau de fauconnerie redevenu indocile et sauvage.

RECREMENTO, *s. m.* Reste de quelque chose. ‖ (*méd.*) Récrément : humeurs qui se séparent du sang, et s'y remêlent. ‖ *Recrementos metálicos* : scories des métaux.

RECREO, *s. m.* Récréation. V. *Recreacion.* ‖ Lieu où l'on va se récréer. ‖ *Tomar algun recreo* : se délasser, prendre du repos.

* RECRESCER, *v. a.* (*v.*) V. *Recrecer.* ‖ (*v.*) V. *Originar, causar.*

* RECRIMINACION, *s. f.* Récrimination : accusation, reproche, injure pour en repousser quelque autre.

* RECRIMINAR, *v. a.* Récriminer : répondre à des accusations par d'autres accusations.

* RECRUCETADO, DA, *adj.* (*blas.*) Récroiseté. On le dit d'une croix terminée par des croix.

RECTAMENTE, *adv.* Avec droiture, équitablement. ‖ D'une manière droite.

* RECTANGULAR, *adj. m. f.* Rectangulaire : qui a des angles droits.

RECTÁNGULO, LA, *adj.* Rectangle : qui a un ou plusieurs angles droits.

RECTÁNGULO, *s. m.* (*géom.*) Rectangle parallélogramme dont les angles sont droits.

RECTIFICACION, *s. f.* Rectification : opération chimique, l'action de rectifier, de corriger. ‖ (*géom.*) Rectification : opération qui égale une courbe à une ligne droite.

RECTIFICADO, *p. p.* V. *Rectificar.*

RECTIFICAR, *v. a.* Rectifier, redresser, corriger. ‖ Rectifier : distiller une liqueur une seconde fois.

RECTIFICATIVO, VA, *adj.* Qui rectifie.

RECTILÍNEO, NEA, *adj.* Rectiligne : composé de lignes droites.

RECTÍSIMAMENTE, *adv. sup.* de *Rectamente.*

RECTÍSIMO, MA, *adj. sup.* de *Recto.*

RECTITUD, *s. f.* Qualité d'une ligne droite. ‖ (*fig.*) Rectitude, équité. ‖ Exactitude dans ses opérations : intégrité dans ses jugemens, etc.

RECTO, TA, *adj.* Direct, droit : qui n'est pas tortu, courbe, etc. ‖ Droit. On le dit d'un angle formé par deux perpendiculaires. ‖ (*fig.*) Droit, équitable, intègre. ‖ *Via recta* : recta, en droiture, directement. ‖ *Línea recta* : ligne directe : ligne des ascendans et des descendans. ‖ *Sentido recto* : sens propre. ‖ *En sentido recto y metafórico* : au propre et au figuré.

RECTOR, RA, *s.* Recteur : chef d'une université, d'un collége. || Curé.

RECTORA, *s. f.* Supérieure d'une communauté de religieuses.

RECTORADO, *s. m.* Rectorat : charge, office, dignité de recteur. || Rectorat : temps qu'il est en place.

RECTORAL, *adj. m. f.* Rectoral : qui concerne le recteur.

RECTORAR, *v. n.* Parvenir au rectorat.

RECTORÍA, *s. f.* Cure : direction de paroisse, rectorerie. || Rectorat. V. *Rectorado.*

RECUA, *s. f.* Troupe de bêtes de somme attachées à la queue l'une de l'autre. || (*fig. fam.*) Multitude de choses qui se suivent à la file.

RECUADRAR, *v. a.* (*peint.*) V. *Cuadrar, cuadricular.*

RECUADRO, *s. m.* (*arch.*) Quadrature : figure carrée.

RECUAGE, *s. m.* (*v.*) Tribut imposé aux *recuas.* V. *Recua.*

RECUARTA, *s. f.* L'une des cordes de la guitare.

RECUDIDA, *s. f.* (*v.*) V. *Resulta.* || *De recudida :* (*v.*) V. *De resultas, de rechazo.*

RECUDIDERO, *s. m.* Le lieu où se trouve, où se rend beaucoup de monde.

RECUDIDO, *p. p.* V. *Recudir.*

RECUDIMENTO, *s. m.* V. *Recudimiento.*

RECUDIMIENTO, *s. m.* Mandement donné à un fermier des deniers royaux pour qu'il puisse les percevoir.

RECUDIR, *v. a.* Payer ou assister quelqu'un sur ce qui lui revient de ses rentes, gages, etc. || (*v.*) V. *Acudir, concurrir.* || (*v.*) V. *Responder, replicar.*

RECUDIR, *v. n.* Rejaillir, jaillir d'un point à un autre.

RECUENTO, *s. m.* *Gal.* Inventaire, état, etc. V. *Inventario.* || Recensement, dénombrement, répétition.

RECUENTRO, *s. m.* (*v.*) V. *Reencuentro.*

RECUERDO, *s. m.* Souvenir : mémoire, avis, observation sur une chose passée.

RECUERO, *s. m.* Muletier.

RECUESTA, *s. f.* Requête, demande, prière, réquisition. || Recherche : prétention amoureuse. || *A recuesta :* (*inus.*) à tout hasard.

RECUESTADOR, RA, *s.* (*v.*) Celui qui demande.

RECUESTAR, *v. a.* (*v.*) Requérir, demander, prier de, s'informer, s'enquérir. || (*fig.*) Prier d'amour, cajoler, dire des douceurs à une femme. || (*v.*) V. *Desafiar.*

RECUESTO, *s. m.* Pente : penchant d'une montagne, etc.

***RECULADA**, *s. f.* Pas en arrière pour s'élancer.

RECULADO, *p. p.* V. *Reculan*

RECULAR, *v. n.* Reculer : aller rière. || (*fig. fam.*) Reculer : moll pas être ferme dans son opinion, etc. *cer recular :* repousser, renvoyer, fa culer.

RECULO, *s. m.* V. *Reculada.*

RECULO, LA, *adj.* On le dit poule ou d'un poulet sans queue.

RECULONES (Á), *adv.* À reculo reculant, allant en arrière.

RECUPERABLE, *adj. m. f.* Reco ble : qui se peut recouvrer.

RECUPERACION, *s. f.* Recouvr

RECUPERADO, *p. p.* V. *Recupe*

RECUPERADOR, RA, *s.* Celui couvre. || (*prat.*) Retrayant qui ex retrait.

***RECUPERANTE**, *p. a.* V. *Recu* Recouvrant, qui recouvre. || *adj.* (Retrayant : qui exerce le retrait.

RECUPERAR, *v. a.* Recouvrer : r ver ce qui était perdu. || *Recuperar el po perdido :* réparer le temps perdu.

RECUPERARSE, *v. r.* Se récupé remettre de ses pertes.

RECUPERATIVO, VA, *adj.* Qu vertu de se récupérer.

RECURA, *s. f.* Scie de peignier pour faire les dents de peigne.

RECURADO, *p. p.* V. *Recurar.*

RECURAR, *v. a.* Refendre : fai dents de peigne avec la scie.

RECURRIR, *v. n.* Recourir : avo cours. || *Recurrir á un juez para que justicia :* se retirer par-devant le juge

RECURSO, *s. m.* Recours : l'action courir. || Retour d'une chose au lieu était. || Recours : appel d'un tribun férieur au supérieur.

***RECUSABLE**, *adj. m. f.* Reproc qui mérite reproche.

RECUSACION, *s. f.* Récusation.

RECUSADO, *p. p.* V. *Recusar.*

REGUSANTE, *p. a.* V. *Recusar.*

RECUSAR, *v. a.* Refuser : ne v pas. || Récuser : ne vouloir pas accepte juge.

RED, *s. f.* Filet de pêcheur, d'oise etc. || Ouvrage en forme de filet. || d'un parloir de religieuses. || Lieu o vend du pain, du poisson, etc., qu'on à travers des grilles. || Réseau : sorte d à jour. || Espèce de cage de fer, où l'o les malfaiteurs dans les villages. || (Piége, stratagème, ruse, artifice. || (Manteau. V. *Capa.* || *Red barredera* à mailles serrées pour le petit pois *Red de araña :* toile d'araignée. || *Re pájaros :* (*fam.*) toile claire et mal tiss *Red de payo :* (*boh.*) manteau ou cap paysan. || *Red para coger cordon* nappe, filet. || *Red para coger con*

poche : filet pour prendre des lapins. || *Red de cazar :* tonnelle : filet pour prendre des perdrix, des cailles, etc. || *Red de peluca :* coiffe de perruque. || *Meter en la red :* (*fig. fam.*) faire donner dans le panneau : faire tomber dans un piége. || *Red de hierro :* fer maillé : treillis de fer qu'on met à une fenêtre. || *A red barredera :* (*fig.*) en renversant : en emportant tout ce qui se trouve sur son passage. || *Caer en la red :* tomber dans le filet : donner dans le piége. || *Echar la red :* employer tous ses soins pour réussir. || *Redes*, *pl.* Rets : filets pour prendre des oiseaux, des poissons. || *Tender redes :* (*fig.*) tendre des piéges, des filets : induire à commettre quelque faute, quelque fausse démarche.

REDACTAR, *v. a.* Rédiger : mettre en ordre et par écrit.

REDACCION, *s. f.* Rédaction : l'action de rédiger.

REDACTOR, *s. m.* Rédacteur : celui qui rédige.

REDADA, *s. f.* Coup de filet. || (*fig.*) Nombre de personnes, de choses qu'on prend toutes à la fois.

REDADO, *p. p.* V. *Redar.*

REDAÑO, *s. m.* Épiploon : enveloppe des intestins.

REDAR, *v. a.* Jeter le filet.

REDARGUCION, *s. f.* Rétorsion d'un argument.

REDARGÜIDO, *p. p.* V. *Redargüir.*

REDARGÜIR, *v. a.* Rétorquer : employer contre son adversaire les preuves, les argumens dont il se sert.

REDE, *s. f.* (*v.*) V. *Red.*

REDECICA, ILLA, ITA, *s. f. dim.* de *Red.* || *Redecilla :* réseau ou petit filet pour serrer les cheveux. || Lacis : réseau de fil ou de soie.

REDECIR, *v. a.* (*v.*) Redire, répéter.

REDEDOR, *s. m.* Contour. V. *Contorno.* || *Al rededor*, *adv.* Autour, à l'entour. || *Andar al rededor :* tourner autour.

REDEJON, *s. m.* (*boh.*) Coiffe de réseau.

REDEL, *s. m.* (*mar.*) Poutre qu'on met sur la poupe, sur la proue.

REDEMIDOR, RA, *s.* (*v.*) V. *Redentor.*

REDEMIR, *v. a.* (*v.*) Racheter. V. *Redimir.* || (*v.*) V. *Conmutar.*

REDENCION, *s. f.* Rachat. || Rédemption, rachat des captifs, et surtout rédemption du genre humain par Notre-Seigneur. || Secours, soulagement.

REDENTOR, RA, *s.* Rédempteur. On le dit de Jésus-Christ. || Religieux de la Merci, chargé du rachat des captifs.

REDERO, *s. m.* Faiseur de filets. || (*boh.*) Voleur de manteaux. || *Halcon redero.* V. *Halcon.*

REDERO, RA, *adj.* Qui appartient aux filets.

* REDICHO, CHA, *adj.* Rechanté, chose, chanson répétée. || Rebattu : répété inutilement.

REDICION, *s. f.* Redite, répétition.

REDIEZMADO, *p. p.* V. *Rediezmar.*

REDIEZMAR, *v. a.* Prendre, lever de nouveau la dîme.

REDIEZMO, *s. m.* Neuvième portion des fruits sur lesquels on a déjà pris la dîme ou tout autre portion qu'on perçoit outre la dîme ordinaire.

REDIEL, *s. m.* Étable à brebis : bergerie, bercail.

REDIMIBLE, *adj. m. f.* Qui peut être racheté.

REDIMIDO, *p. p.* V. *Redimir.*

REDIMIDOR, RA, *s.* (*v.*) V. *Redentor.*

REDIMIR, *v. a.* Racheter : acheter ce qui avait été vendu. || Racheter un captif : payer sa rançon. || Secourir : tirer de danger. || Racheter une rente : s'en libérer. || *Redimir un censo :* amortir, éteindre en remboursant. || *Redimir la vejacion :* se rédimer d'une vexation : s'exempter à prix d'argent, etc., de faire quelque chose de désagréable, etc.

REDINGOT, *s. m.* Redingote : espèce de casaque.

REDISTRIBUCION, *s. f.* (*inus.*) Seconde distribution.

RÉDITO, *s. m.* Revenu, rente : intérêt d'un capital placé.

REDITUABLE, *adj. m. f.* Qui rapporte des rentes, de l'utilité.

REDITUADO, *p. p.* V. *Redituar.*

REDITUAL, *adj. m. f.* V. *Redituable.*

REDITUAR, *v. a.* Rapporter : rendre du revenu.

REDITUOSO, SA, *adj.* (*v.*) V. *Redituable.*

REDOBLADO, *p. p.* V. *Redoblar.* || *adj.* On le dit d'un homme gros et trapu, bien râblu.

REDOBLADURA, *s. f.* (*v.*) Redoublement : action de redoubler.

REDOBLAMIENTO, *s. m.* V. *Repeticion.*

REDOBLAR, *v. a.* Redoubler, augmenter au double. || River un clou. || Toucher deux fois la même corde d'un instrument.

REDOBLE, *s. m.* (*inus.*) Second coup qu'on donne sur la corde d'un instrument. || Ornement qu'on ajoute à un discours, raison dont on fortifie une preuve, etc.

REDOBLEGAR, *v. a.* (*inus.*) V. *Doblegar*, *redoblar.*

REDOBLON, *s. m.* (*boh.*) Pli fait à une carte pour tricher au jeu.

REDOLINO, *s. m. Ar.* Boule pour tirer au sort.

REDOMA, *s. f.* Bouteille de verre, etc., fiole. || Présent fait à une nouvelle mariée le jour de ses noces.

REDOMADAZO, *s. m. augm.* de *Redomado.* ‖ Homme fin, très-rusé.

REDOMADO, DA, *adj.* Retors : fin, rusé, maître gonin.

REDOMAZO, *s. m.* Coup d'une bouteille d'encre sur le visage.

REDOMICA, *s. f. dim.* de *Redoma.* ‖ *Redomilla* · petite fiole ou bouteille.

REDONDA, *adj.* Sorte de soie. ‖ (*boh.*) V. *Basquiña.*

REDONDA, *s. f.* V. *Comarca, dehesa.*

REDONDADO, DA, *adj.* Rond, arrondi, ce qui présente une figure circulaire ou sphérique.

REDONDAMENTE, *adv.* Circulairement, en rond. ‖ Rondement, franchement, sans détour.

REDONDEADO, *p. p.* V. *Redondear.*

* **REDONDEAMIENTO**, *s. m.* Arrondissement, l'action d'arrondir, son effet.

REDONDEAR, *v. a.* Arrondir, rendre rond. ‖ (*peint.*) Contourner, donner, marquer les contours. ‖ *Redondear la hacienda, ó caudal :* rendre son bien libre, se liquider, se libérer de ses dettes, etc.

REDONDEARSE (*de*), *v. r.* Se débarrasser de tout soin, de tout embarras.

* **REDONDEL**, *s. m.* Natte ronde pour couvrir le plancher d'une chambre. ‖ (*fam.*) Cercle. ‖ Sorte de manteau.

REDONDELA, *s. f.* On l'emploie dans cette phrase : *Redondela de metal ó mimbre :* porte-assiette, plateau, cercle de métal pour mettre sous les plats.

REDONDETE, *adj. m. f. dim.* de *Redondo.*

REDONDEZ, *s. f.* Rondeur, arrondissement.

* **REDONDEZA**, *s. f.* (*v.*) Rondeur. V. *Redondez.*

REDONDICO, CA, ILLO, LLA, *adj. dim.* de *Redondo.* ‖ *Redondillo.* V. *Letra redonda*, au mot *Redondo, da.*

REDONDILLA, *s. f.* Stance de quatre vers espagnols, chacun de huit syllabes.

REDONDILLERO, *s. m.* Poëte qui compose des chansons.

REDONDÍSIMO, MA, *adj. sup.* de *Redondo.*

REDONDO, *s. m.* Pièce de monnaie.

REDONDO, DA, *adj.* Arrondi, rond, de forme ronde. ‖ (*fig.*) On le dit d'un gentilhomme noble de quatre quartiers. ‖ (*fig.*) Qui a tous ses biens libres, francs de dettes, qui n'a ni affaires ni soucis. ‖ (*fig.*) Irréprochable dans sa conduite. ‖ Qui est sans armes, sans défense. ‖ Rebondi : arrondi par embonpoint. ‖ *Letra redonda :* lettre ronde : espèce de caractère. ‖ *Á la redonda :* à la ronde : à l'entour. ‖ *Caerse redondo :* tomber tout à coup, tomber raide, subitement. ‖ *De redondo.* On le dit d'un enfant qu'on met en robe. ‖ En ronde : écrit avec le caractère qu'on appelle ronde. ‖ *En redondo :* en rond, ou autour.

REDONDÓN, *s. m.* Grand cercle, grand rond.

REDOPELO, *s. m.* L'action de passer la main sur un drap à contre-poil. ‖ Dispute, querelle. ‖ *Al redopelo :* à rebours : à rebrousse-poil. ‖ *Traer al redopelo :* maltraiter : traiter avec mépris, etc.

REDOR, *s. m.* Natte de forme ronde.

REDRAR, *v. a.* (*v.*) V. *Arredrar.* ‖ (*v.*) V. *Volver, restituir.*

REDRO, *adv.* (*fam.*) Derrière, par derrière.

REDROJO, *s. m.* Petite grappe de raisin que laissent les vendangeurs. ‖ Fleur ou fruit tardif, ou que les plantes repoussent et qui ne vient pas à maturité. ‖ (*fig.*) Enfant qui a de la peine à croître. En ce sens on dit aussi : *Redrojuelo.*

REDROJUELO, *s. m. dim.* de *Redrojo.*

REDROPELO, *s. m.* (*v.*) V. *Redopelo.*

REDROSACA, *s. f.* (*v.*) V. *Estafa, escaliña.*

REDRUEJO, *s. m.* V. *Redrojo.*

REDRUÑA, *s. f.* (*v.*) Main, ou côté gauche.

REDUCCION, *s. f.* Réduction : l'action de réduire. ‖ Réduction, changement d'une figure en une autre semblable, mais plus petite. ‖ Réduction : décomposition, résolution d'un corps en ses principes. ‖ Dissolution d'un corps dur en liquide : liquéfaction. ‖ Réduction : rétablissement d'un mixte décomposé en son état naturel. ‖ Conversion d'un syllogisme imparfait en un autre parfait. ‖ Réduction de sous en livres, de livres en sous, etc. ‖ Réduction des entiers en fractions, des fractions en entiers. ‖ Change : troc d'une pièce de monnaie pour une autre. ‖ Réduction d'une équation algébrique à ses moindres termes. ‖ L'action de réduire, de convaincre, d'amener à son sentiment. ‖ Réduction : l'action de soumettre, de subjuguer. ‖ Conversion des infidèles, des pécheurs. ‖ Peuplades d'Indiens convertis à la foi. ‖ Resserrement, accourcissement : action par laquelle une chose est resserrée. ‖ *Reduccion á ménos :* amoindrissement, diminution.

REDUCIBLE, *adj. m. f.* Réductible : qui peut être réduit.

* **REDUCIDAMENTE**, *adv.* Modiquement avec modicité.

REDUCIDO, *p. p.* V. *Reducir.*

REDUCIMIENTO, *s. m.* (*inus.*) Réduction. V. *Reduccion.*

REDUCIR, *v. a.* Remettre en sa place, en son premier état. ‖ Réduire : changer une chose en une autre semblable, mais plus petite. ‖ Changer : troquer une pièce de monnaie contre une autre. ‖ Réduire : diminuer. ‖ (*á*) Réduire : abréger, resserrer un discours, etc. ‖ Réduire un corps en peti-

tes parties : le changer en une autre substance. || Réduire un entier en fractions, des fractions en un entier. || Changer un syllogisme imparfait en un autre parfait. || (*peint.*) Réduire une figure du grand au petit. || Réduire : renfermer sous un nombre ou une quantité déterminée. En ce sens, ce verbe est surtout employé comme réciproque. || Réduire, soumettre, subjuguer. || Réduire : convaincre, persuader, amener à son avis. || Convertir à la foi. || Resteindre : mettre des bornes. || *Reducir á ménos* : amoindrir, diminuer, rendre moindre. || *Reducir á la razon* : rendre souple, raisonnable, soumis : mettre à la raison. || *Reducir á la nada* : anéantir : réduire au néant, à rien.

REDUCIRSE, *v. r.* Se réduire : réformer sa dépense, son train, etc. || Être obligé, contraint, se résoudre forcément à. || Se renfermer, se borner. || Se résoudre : être disposé. || Se resserrer : devenir moins étendu. || *Reducirse á buenas, á la razon* : se rapprocher, se prêter à un accommodement, se rendre à de bonnes raisons.

REDUCTILLO, *s. m. dim.* de *Reducto.*

REDUCTO, *s. m.* (*fort.*) Redoute : ouvrage de fortification.

REDUNDANCIA, *s. f.* Trop grande abondance, superfluité. || Excès, en quelque genre que ce soit. || (*rhét.*) Rédondance, superfluité de paroles.

REDUNDANTE, *p. a.* V. *Redundar.* || Qui regorge, etc. || Rédondant, superflu : qui est de trop dans un discours.

REDUNDANTEMENTE, *adv.* Avec rédondance.

REDUNDAR, *v. n.* Regorger, déborder, être trop plein. || (*en*) Tourner au profit ou au préjudice, revenir.

REDUPLICACION, *s. f.* Répétition, redoublement.

REDUPLICADO, *p. p.* V. *Reduplicar.*

REDUPLICAR, *v. a.* Doubler, redoubler, répéter.

REDUTILLO, *s. m.* (*v.*) *dim.* de *Reducto.*

REDUTO, *s. m.* (*v.*) V. *Reducto.*

REEDIFICACION, *s. f.* Réédification. || *Reedificacion de una tapia caida* : relèvement : l'action de relever une muraille.

REEDIFICADO, *p. p.* V. *Reedificar.*

REEDIFICADOR, RA, *s.* Celui qui réédifie.

REEDIFICAR, *v. a.* Réédifier, rebâtir : rebattre.

REEDOR, *s. m.* (*v.*) V. *Radedor.*

REELECCION, *s. f.* L'action de choisir de nouveau.

REELECTO, *p. p. irr.* V. *Reelegir.*

REELEGIDO, *p. p.* V. *Reelegir.*

REELEGIR, *v. a.* Choisir, élire de nouveau.

REELIGIR, *v. a.* (*v.*) V. *Reelegir.*

REEMBARGADO, *p. p.* V. *Reembargar.*

REEMBARGAR, *v. a.* Ressaisir, reprendre : saisir de nouvau.

REEMBOLSADO, *p. p.* V. *Reembolsar.*

REEMBOLSAR, *v. a.* Retirer l'argent qu'on avait déboursé ou avancé.

REEMBOLSO, *s. m.* L'action de retirer ses avances, son déboursé.

REEMPLAZADO, *p. p.* V. *Reemplazar.*

REEMPLAZAR, *v. a.* Remplacer : suppléer à une chose par une autre.

REEMPLAZO, *s. m.* Remplacement.

REEMPLEADO, *p. p.* V. *Reemplear.*

REEMPLEAR, *v. a.* Remployer : employer de nouveau.

REENCARGADOR, *p. p.* V. *Reencargar.*

REENCARGAR, *v. a.* Recharger : charger de nouveau.

REENCOMENDADO, *p. p.* V. *Reencomendar.*

REENCOMENDAR, *v. a.* Commander de nouveau.

REENCUENTRO, *s. m.* Rencontre : choc de deux corps. || Rencontre : choc de deux armées. || Rencontre : combat singulier entre deux personnes. || *Vasos de reencuentro* : (*chim.*) vaisseaux de rencontre : matras, cucurbites adaptées ensemble.

REENGANCHADO, *p. p.* V. *Reenganchar.*

REENGANCHAMIENTO, *s. m.* (*mil.*) V. *Reenganche.*

REENGANCHAR, *v. a.* (*mil.*) Enrôler de nouveau.

REENGANCHARSE, *v. r.* (*mil.*) Se rengager.

REENGANCHE, *s. m.* (*mil.*) Rengagement : l'action de rengager.

REENGENDRADO, *p. p.* V. *Reengendrar.*

REENGENDRADOR, RA, *s.* Celui qui régénère.

REENGENDRAMIENTO, *s. m.* L'action de régénérer.

REENGENDRAR, *v. n.* Régénérer : engendrer de nouveau. On le dit en termes de dévotion. || Résulter, provenir.

REENGENDRARSE, *v. r.* Naître, deriver.

REENGENDRATIVO, VA, *adj.* (*v.*) V. *Regenerativo.*

REENSAYADO, *p. p.* V. *Reensayar.*

REENSAYAR, *v. a.* Essayer de nouveau.

REENSAYE, *s. m.* L'action d'essayer de nouveau.

* **REENVIDAR**, *v. a.* Renvier : mettre par-dessus la vade.

* **REENVITE**, *s. m.* Renvi : ce que l'on met par-dessus la vade.

REENSPERAR, *v. a.* Avoir un grand espoir.

REEXAMINACION, *s. f.* Nouvel examen.

REEXAMINADO, *p. p.* V. *Reexaminar.*

REEXAMINAR, *v. a.* Sasser, ressasser : discuter de nouveau.

REFACCION, *s. f.* Réfection : repas modéré. || Restitution faite à un ecclésiastique des droits payés par lui, et dont il est exempt.

REFACER, *v. a.* (*v.*) V. *Rehacer.*

REFACIENTE, *p. a.* (*v.*) V. *Refacer.*

REFACIMIENTO, *s. m.* (*v.*) V. *Rehacimiento.*

REFAJEADO, DA, *adj.* (*v.*) V. *Fajeado.*

REFAJO, *s. m.* Sorte de jupe.

REFALSADO, DA, *adj.* Faux, trompeur.

REFECCION, *s. f.* Réfection. V. *Refaccion.*

REFECHO, *p. p. irr.* V. *Refacer.*

REFECTORIO, *s. m.* Réfectoire : lieu où les religieux prennent leurs repas.

* REFEN, *s. m.* (*v.*) V. *Rehen.*

* REFENCHIR, *v. a.* (*v.*) V. *Rehenchir.*

REFERENCIA, *s. f.* Rapport, récit. || Rapport : liaison de certaines choses entre elles.

REFERENDAR, *v. a.* (*v.*) V. *Refrendar.*

REFERENDARIO, *s. m.* (*v.*) V. *Refrendario.* || Référendaire : rapporteur de certaines dépêches, etc.

REFERENTE, *p. a.* V. *Referir.* Qui se réfère, qui se rapporte.

REFERIBLE, *adj. m. f.* Qui peut être rapporté.

REFERIDO, *p. p.* V. *Referir.*

REFERIMIENTO, *s. m.* (*v.*) L'action de raconter.

REFERIR, *v. a.* Rapporter, raconter. || Acheminer, diriger à. || (*v.*) V. *Atribuir.*

REFERIRSE, *v. r.* Se référer, se rapporter à. || Se rapporter à ce qu'on a dit précédemment.

REFERTAR, *v. a.* (*v.*) V. *Contradecir, repugnar, resistir.*

REFERTERO, RA, *adj.* V. *Quimerista, pendenciero.*

REFERTO, TA, *adj.* (*v.*) Plein.

* REFERVIR, *v. n.* (*v.*) V. *Rehervir.*

REFEZ, *adj. m. f.* (*v.*) V. *Rahez.* || *De refez* : facilement, aisément.

REFIERTA, *s. f.* (*v.*) V. *Contradiccion, oposicion, repugnancia.*

REFIGURADO, *p. p.* V. *Refigurar.*

REFIGURAR, *v. a.* Se figurer de nouveau, rappeler dans son esprit.

* REFILON, *s. m.* On le dit dans cette phrase : *Herido de refilon* : effleuré : blessé légèrement.

REFINACION, *s. f.* V. *Refinadura.*

REFINADERA, *s. f.* Petit rouleau pour la fabrication du chocolat.

REFINADISIMO, MA, *adj. sup.* de *Refinado.*

REFINADO, *p. p.* V. *Refinar.* Raffiné, entendu, habile ; et, surtout rusé.

REFINADOR, RA, *s.* Affineur, neur.

REFIN[illegible]RA, *s. f.* Affinage, nage. || (*chim.*) Départ : séparation taux.

REFINAR, *v. a.* Affiner les m raffiner le sucre, etc.

REFINO, NA, *adj.* Très-fin, tr superfin.

REFINO, *s. m.* Endroit où se Séville le cacao, le chocolat, etc.

REFIRMADO, *p. p.* V. *Refirmar.*

REFIRMAR, *v. a.* (*v.*) Raffermir dre plus ferme. || V. *Confirmar, ra*

REFITOLERO, RA, *s.* Celui qui du réfectoire : dépensier, etc. || *segundo* : sous-réfectorier, second rier.

REFITOR, *s. m.* (*v.*) V. *Refectorio.*

* REFECTORIO, *s. m.* Refectoire où mangent les religieux, etc.

REFLECTAR, *v. n.* V. *Reflejar.*

REFLECTIR, *v. n.* Se réfléchir. d'un rayon de lumière renvoyé par opaque.

REFLEJA, *s. f.* Ruse, finesse, chée. || (*fig.*) Réflexion, considér *Reflexion.*

REFLEJADO, *p. p.* V. *Reflejar.*

REFLEJAR, *v. n.* Répercuter, chir.

REFLEJAR, *v. a.* V. *Reflexion*

REFLEJO, *s. m.* Lumière r reflet.

REFLEJO, JA, *adj.* Réfléchi : p sition à direct. || Réfléchi. On le d examen attentif.

REFLEXION, *s. f.* Réflexion, r ment de la lumière. || Reflet, réver de lumière, en terme de peinture. Réflexion : considération attentive, tation sur un objet.

REFLEXIONADO, *p. p.* V. *Re nar.*

REFLEXIONAR, *v. a.* Spéculer, chir, penser attentivement.

REFLEXIVAMENTE, *adv.* Pa xion.

REFLEXIVO, VA, *adj.* Réfléchi qui réfléchit. || *Verbo reflexivo* : v fléchi ou réciproque.

REFLORECER, *v. n.* Refleurir de nouveau. || (*fig.*) Refleurir : re son premier éclat, sa premier splend

* REFLORESCER, *v. n.* (*v.*) V. *R cer.*

REFLUENTE, *p. a.* V. *Refluir.* fluant : qui reflue.

REFLUIDO, *p. p.* V. *Refluir.*

REFLUIR, *v. n.* Refluer : retourner

le lieu d'où ils ont coulé en parlant des liquides.

REFLUJO, *s. m.* Reflux de la mer, contre-marée. || *Reflujo rápido* : mascaret : flot impétueux qui remonte de la mer dans une rivière et la fait refluer. || *Flujo y reflujo* : flot et jusant : flux et reflux.

REFOCILACION, *s. f.* Plaisir, réjouissance, réfection.

REFOCILADO, *p. p.* V. *Refocilar.*

REFOCILAR, *v. a.* Ravigoter : réjouir, récréer et surtout donner de la force, de la vigueur.

REFOCILARSE, *v. r.* Prendre plaisir, se complaire, s'ébattre.

REFOCILO, *s. m.* L'action de se réjouir. || Plaisir qu'on prend à une chose.

*REFOLLAR, *v. a.* (*v.*) V. *Rehollar.*

REFORJADO, *p. p.* V. *Reforjar.*

REFORJAR, *v. a.* Forger de nouveau.

REFORMA, *s. f.* Réforme : rétablissement de l'ordre : correction des abus, etc. || Réforme : retranchement dans les troupes. || Réforme : destitution d'un emploi. || (*fig.*) Abandon d'une chose dont on cesse de se servir. || Réforme : rétablissement de l'ancienne discipline dans un ordre religieux.

REFORMABLE, *adj. m. f.* Réformable : qui peut, qui doit être réformé.

REFORMACION, *s. f.* Réformation : l'action de réformer. || Réforme : rétablissement de l'ordre. V. *Reforma.*

REFORMADÍSIMO, MA, *adj. sup.* de *Reformado.*

REFORMADO, *p. p.* V. *Reformar.*

REFORMADO, *s. m.* Officier réformé.

REFORMADOR, RA, *s.* Réformateur.

REFORMAR, *v. a.* Rendre à un corps sa première forme. || Réformer : corriger, rétablir dans l'ordre. || Réformer : établir la discipline dans un monastère. || Réformer : supprimer, réduire à un moindre nombre. || Destituer d'un emploi. || Expliquer, adoucir une proposition, la rendre moins choquante.

REFORMARSE, *v. r.* Réformer ses mœurs, changer de vie, de conduite. || Être modéré, retenu dans ses propos, etc.

REFORMATIVO, VA, *adj.* V. *Reformatorio.* || Réformateur : celui qui aime à réformer.

REFORMATORIO, RIA, *adj.* Qui réforme, qui corrige.

REFORME, *s. m.* Réforme. V. *Reforma.*

REFORZADA, *s. f.* Ruban de soie, large d'un doigt. || Bourdon : plus grosse corde d'un instrument.

REFORZADA, *s. f.* Renforcée, en parlant d'une pièce d'artillerie forte, épaisse. || (*fam.*) On le dit d'un boudin extrêmement mince.

REFORZADO, *s. m.* V. *Reforzada.*

REFORZADO, *p. p.* V. *Reforzar.*

REFORZAR, *v. a.* Renforcer : rendre plus fort. || Fortifier : réparer ce qui menace ruine.

REFORZARSE, *v. r.* Se rétablir, se fortifier, reprendre ses forces. || S'enforcir : devenir plus fort, en parlant d'un cheval, du vin, etc.

* REFOSETO, *s. m.* Cunette. V. *Cuneta.*

REFRACCION, *s. f.* Réfraction, changement de direction d'un rayon de lumière, etc. || *Refraccion astronómica* : réfraction astronomique, causée par l'atmosphère.

REFRACTARIO, RIA, *adj.* et *s.* Réfractaire, rebelle, désobéissant. || Qui manque à sa parole, à ses engagemens. || (*phys.*) Apyre : qui résiste au feu, ne s'y altère pas.

REFRACTO, TA, *adj.* On le dit d'un rayon de lumière brisé par la réfraction.

REFRAN, *s. m.* Adage, proverbe. || *Tener refranes* : (*fam.*) posséder toutes sortes de ruses.

REFRANCICO, ILLO, ITO, *s. m. dim.* de *Refran.*

REFRANILLO, *s. m.* Dicton, proverbe, mot sentencieux.

REFREGADO, *p. p.* V. *Refregar.*

REFREGADURA, *s. f.* V. *Refregon.*

REFREGAMIENTO, *s. m.* Frottement, friction.

REFREGAR, *v. a.* Frotter une chose contre une autre. || (*fig.*) Dire en face quelque chose de choquant.

REFREGARSE, *v. r.* Se frotter contre quelque chose de malpropre.

REFREGON, *s. m.* Frottement de deux corps. || Marque, empreinte qu'il laisse. || (*fig.*) Plaisir ou chagrin passager qu'on éprouve avec quelqu'un. || *Darse un refregon* : (*fig. fam.*) dire un mot en passant à quelqu'un sur une affaire, etc.

REFREIDO, *p. p.* V. *Refreir.*

REFREIR, *v. a.* Frire de nouveau.

REFRENACION, *s. f.* V. *Refrenamiento.*

REFRENADO, *p. p.* V. *Refrenar.*

REFRENAMIENTO, *s. m.* L'action de réfréner, de réprimer.

REFRENANZA, *s. f.* (*v.*) V. *Refrenamiento.*

REFRENAR, *v. a.* Assujettir avec le frein, tenir en bride. || (*fig.*) Réfréner, réprimer les passions, etc.

REFRENDACION, *s. f.* L'action de contre-signer.

REFRENDADO, *p. p.* V. *Refrendar.*

REFRENDAR, *v. a.* Contre-signer. || (*fig.*) Refaire, recommencer, répéter. || (*v*) Étalonner : imprimer certaine marque sur un poids, une mesure.

REFRENDARIO, *s. m.* Officier qui contre-signe les dépêches, etc.

REFRENDATA, *s. f.* Contre-seing.

REFRESCADO, *p. p.* V. *Refrescar.*

REFRESCADOR, RA, *s.* Celui qui rafraîchit.

REFRESCADURA, *s. f.* (*v.*) Rafraîchissement.

REFRESCAMIENTO, *s. m.* (*v.*) V. *Refresco.*

* REFRESCANTE, *adj. m. f.* (*méd.*) Antiphlogistique : rafraîchissant.

REFRESCAR, *v. a.* Rafraîchir : rendre frais. || Boire frais. || (*fig.*) Recommencer une chose. || (*fig.*) Renouveler les peines, les chagrins. || Désaltérer : ôter la soif. || *Refrescar la memoria* : rafraîchir la mémoire.

REFRESCAR, *v. n.* Se rafraîchir : devenir frais, en parlant de l'air. || (*fig.*) Se reposer : prendre de nouvelles forces. || (*mar.*) Fraîchir : devenir plus fort, en parlant du vent.

REFRESCARSE, *v. r.* Se rafraîchir, prendre le frais, ou se délasser.

REFRESCATIVO, VA, *adj.* Rafraîchissant.

REFRESCO, *s. m.* Rafraîchissement, nourriture : repos qui donne de nouvelles forces. || Rafraîchissement : collation qu'on sert dans les visites. || Ravitaillement : l'action de ravitailler. || *De refresco* : de nouveau. || *Refrescos, pl.* Rafraîchissemens : fruits, confitures, vins, liqueurs.

REFRETAR, *v. a.* (*v.*) V. *Refertar.*

REFRIAMIENTO, *s. m.* (*v.*) V. *Enfriamiento.*

REFRIANTE, *p. a.* (*v.*) V. *Refriar.* || Rafraîchissant : qui rafraîchit.

REFRIAR, *v. a.* (*v.*) V. *Enfriar.*

REFRIEGA, *s. f.* Mêlée : contestation, dispute, querelle.

REFRIEGUILLA, *s. f.* Petit coup de vent.

REFRIGERACION, *s. f.* L'action de désaltérer, de rafraîchir. || Privation, absence absolue de chaleur.

REFRIGERADO, *p. p.* V. *Refrigerar.*

REFRIGERANTE, *s. m.* Réfrigérant : remède qui rafraîchit. || (*chim.*) Réfrigérant : vaisseau plein d'eau avec lequel on recouvre le haut d'un alambic.

REFRIGERANTE, *p. a.* V. *Refrigerar.* || *adj.* Réfrigérant : réfrigératif, qui rafraîchit.

REFRIGERAR, *v. a.* Rafraîchir : diminuer, tempérer la chaleur. || Conforter, fortifier. || Désaltérer : ôter la soif.

REFRIGERATIVO, VA, *adj.* Réfrigératif : propre à rafraîchir.

REFRIGERATORIO, *s. m.* (*chim.*) Réfrigérant d'alambic. V. *Refrigerante.*

REFRIGERIO, *s. m.* Rafraîchissement : effet salutaire de ce qui rafraîchit. || Consolation : soulagement. || Rafraîchissement : repas léger, collation.

REFRINGENTE, *p. a.* V. *Refringir.* Réfringent : qui cause une réfraction, qui brise les rayons de lumière.

REFRINGIR, *v. a.* Briser, changer la direction d'un rayon de lumière. Ce verbe est surtout employé comme réciproque.

REFRITO, *p. p. ir.* V. *Refreir.*

REFUERZO, *s. m.* Renfort : ce qui sert à renforcer. || Aide, secours. || Renfort d'un canon. || (*mil.*) Renfort : augmentation de forces. || Renfort, en parlant d'une chemise. || Accotoir, parmi les menuisiers.

REFUGIADO, *p. p.* V. *Refugiar.*

REFUGIAR, *v. a.* Recevoir chez soi, donner asile.

REFUGIARSE, *v. r.* Se réfugier.

REFUGIO, *s. m.* Recours, refuge, retraite, asile. || Confréries établies en diverses villes d'Espagne, pour le service des pauvres.

REFUIR, *v. n.* (*v.*) V. *Relucir.*

REFULGENCIA, *s. f.* Éclat, lueur, splendeur.

REFULGENTE, *adj. m. f.* Rayonnant, brillant, resplendissant.

REFULGENTÍSIMO, MA, *adj. sup. de Refulgente.* Très-brillant, très-resplendissant.

REFUNDICION, *s. f.* Refonte : l'action de refondre. || Billonnement : l'action de billonner.

REFUNDIDO, *p. p.* V. *Refundir.*

REFUNDIR, *v. a.* Refondre : fondre de nouveau. || (*fig.*) Refondre : refaire un discours, etc. || (*fig.*) V. *Comprehender, incluir.* Dans cette dernière acception, *Refundir* est souvent employé comme verbe réciproque.

REFUNDIR, *v. n.* (*fig.*) Tourner au profit, au détriment de. || *Refundir la infamia* (*fig.*) V. *Infamar, deshonrar.* || *Refundir ó refundirse la jurisdiccion* : (*prat.*) ressortir à très-peu de juges, en parlant de la juridiction qui ressortissait à plusieurs juges.

REFUNFUÑADERA, *s. f.* Espèce de grognement qu'on fait avec le nez, en signe de répugnance ou de mécontentement.

REFUNFUÑAR, *v. n.* Grogner, murmurer.

REFUNFUÑO, *s. m.* V. *Refunfuñadura.*

REFUSAR, *v. a.* (*v.*) V. *Rehusar.*

REFUTACION, *s. f.* Réfutation.

REFUTADO, *p. p.* V. *Refutar.*

REFUTAR, *v. a.* Réfuter : détruire ce qu'un autre a avancé. || (*v.*) V. *Rehusar.*

REFUTATORIO, RIA, *adj.* Qui réfute, qui détruit.

REGADERA, *s. f.* Arrosoir de jardinier. || Rigole, etc. V. *Reguera.*

REGADERO, *s. m.* V. *Reguera.*

REGADÍO, *s. m.* V. *Riego, regadura.*

REGADÍO, *adj.* On le dit du terrain qu'on a coutume d'arroser.

REGADIZO, ZA, *adj.* Qui peut être arrosé : arrosable.

REGADO, *p. p.* V. *Regar.*

REGADOR, *s. m.* Outil pour tracer les dents des peignes. || *Murc.* Celui qui a droit d'arrosage.

REGADURA, *s. f.* Arrosement.

REGAJAL, *s. m.* Amas : le liquide formé parce qu'on a vomi, par l'épanchement d'une liqueur, etc.

REGAJO, *s. m.* Amas d'eau stagnante, mare, etc.

REGADA, *s. f.* (*mar.*) Plat-bord : garde-fou autour du pont, les dessus des bordages.

REGALADA, *s. f.* Écurie du roi où sont les chevaux de parade. || Les chevaux de parade du roi.

REGALADAMENTE, *adv.* Délicieusement, abondamment, délicatement.

REGALADÍSIMAMENTE, *adv. sup.* de *Regaladamente*.

REGALADÍSIMO, MA, *adj. sup.* de *Regalado.* Très-délicat, etc.

REGALADO, *p. p.* V. *Regalar.* || *adj.* Riche, délicat. || Doux, agréable. || (*v.*) V. *Derretido.*

REGALADOR, RA, *s.* Homme généreux, libéral, magnifique. || Morceau de bois recouvert d'une corde de jonc, pour polir le dehors des outres.

REGALAMIENTO, *s. m.* (*inus.*) L'action de régaler ou de se régaler.

REGALAR, *v. a.* Régaler, donner, faire un régal. || Caresser : faire un bon accueil. || Faire des présens. || Récréer, divertir, réjouir.

REGALARSE, *v. r.* Se régaler, faire bonne chère. || Se fondre, se dissoudre. || Se dorloter, se dodiner : avoir grand soin de soi. || *Ser amigo de regalarse* : aimer les bons morceaux, la bonne chère.

REGALEJO, *s. m. dim.* de *Regalo.*

REGALENGO, GA, *adj.* (*v.*) V. *Realengo.*

REGALERO, *s. m.* Officier chargé, dans les maisons royales, d'en porter les fruits et les fleurs au roi, aux princes, etc.

REGALÍA, *s. f.* Droit, prérogative attachée à la souveraineté d'un prince dans ses états. || (*fig.*) Privilége de quelque nature qu'il soit.

REGALICIA, *s. f.* Réglisse. V. *Orozuz.*

REGALILLO, *s. m. dim.* de *Regalo.* || Manchon de femme.

REGALIZ, *s. f.* V. *Orozuz.*

REGALIZA, *s. f.* V. *Orozuz.*

REGALO, *s. m.* Cadeau, présent, don. || Régal : festin, grand repas. || Régal : grand plaisir qu'on a à faire une chose. || Aises : commodités qu'on se procure. || (*fig.*) Affliction que Dieu envoie à ceux qu'il aime. || Mollesse : vie oisive et voluptueuse. || *Con regalo* : mollement : d'une manière molle. || *Caballo de regalo* : cheval de parade.

REGALON, NA, *adj.* Douillet, friand, délicat, sensuel. || Enfant gâté.

REGAMIENTO, *s. m.* Arrosement.

REGANADA, *s. f.* On le dit d'une espèce de prune qui s'ouvre jusqu'au noyau ; et, par extension, du pain qui s'ouvre au four. || Sorte de gâteau mince et très-cuit.

REGAÑADO, *p. p.* V. *Reganar.*

REGANAR, *v. a.* Gagner de nouveau.

REGANTÍO, ÍA, *adj.* On le dit du terrain qu'on arrose habituellement et des plantes qu'on y cultive. || V. *Regadío.*

REGAÑADO, DA, *adj.* Forcé, donné avec repugnance, à contre-cœur.

REGAÑADO, *p. p.* V. *Regañar.*

REGAÑADOR, RA, *s.* Sermoneur, criard : celui qui fait de longues remontrances : grondeur.

REGAÑAR, *v. n.* Gronder : montrer les dents, en parlant d'un chien en colère. || Témoigner son chagrin, sa mauvaise humeur. || Gronder : crier sans cesse dans la maison. || *A regaña dientes* : en rechignant, de mauvaise grâce.

REGAÑIR, *v. n.* Glapir une seconde fois.

REGAÑO, *s. m.* Mine refrognée : air de mauvaise humeur. || Partie du pain brûlée et sans croûte, pour s'être ouverte au four.

REGAÑON, NA, *adj.* Grondeur, bourru, de mauvaise humeur. || Vent du nord.

REGAR, *v. a.* Arroser les terres par des canaux, etc. || Arroser en été les appartemens, etc. || Arroser. On le dit de la pluie, des rivières, etc.

REGATA, *s. f.* Rigole : petit canal d'arrosement.

REGATAR, *v. n.* (*mar.*) V. *Regatear.*

REGATE, *s. m.* Mouvement du corps pour esquiver un coup. || (*fig.*) Détour, faux-fuyant, subterfuge. || *Hacer regates* : ruser, se servir de ruse.

REGATEADO, *p. p.* V. *Regatear.*

REGATEAR, *v. a.* Marchander : disputer sur le prix. || Éluder.

REGATEAR, *v. n.* User de détours, de subterfuges.

REGATEO, *s. m.* L'action de marchander.

REGATERÍA, *s. f.* V. *Regatoneria.*

REGATERO, *s. m.* Regrattier. V. *Regaton.*

REGATON, NA, *adj.* Regrattier : revendeur en détail et de la seconde main. || Celui qui marchande trop. || Talon de lance, etc. || V. *Recaton.*

REGATONEAR, *v. a.* Acheter en gros pour revendre en détail.

REGATONERÍA, *s. f.* Boutique de revendeur : vente en détail.

REGATONÍA, *s. f.* (*v.*) Métier de revendeur.

REGAZADO, *p. p.* V. *Regazar.*

REGAZAR, *v. a.* Trousser. V. *Arregazar.*

REGAZO, *s. m.* Giron : espace depuis la ceinture jusqu'aux genoux dans une personne assise. || Pli : creux que forment les jupes de femme dans cette position. || (*fig.*) Giron de l'Église. || Sein : entrailles de la terre, etc.

REGENCIA, *s. f.* L'action de régir, de gouverner : administration. || Régence, gouvernement d'un royaume pendant une minorité et dans d'autres cas. || Régence : charge, dignité de régent d'un royaume. || Emploi de régent dans un collége.

REGENERACION, *s. f.* Régénération.

REGENERADO, *p. p.* V. *Regenerar.*

* REGENERADOR, RA, *s.* Régénérateur : celui qui régénère.

REGENERAR, *v. a.* Régénérer : engendrer de nouveau. || Régénérer, corriger, réformer.

REGENERATIVO, VA, *adj.* Qui régénère.

REGENTA, *s. f.* Régente : femme du régent.

REGENTADO, *p. p.* V. *Regentar.*

REGENTAR, *v. a.* Gouverner en qualité de régent. || Régenter : enseigner comme régent. || (*fig.*) Régenter : dominer, faire le maître.

REGENTE, *s. m.* Régent : celui qui gouverne l'état dans une minorité, etc. || Président d'une audience. || Régent : directeur des études dans certains ordres religieux. || Régent : professeur dans une université. || *Regentes, pl.* Officiers qui composent certains tribunaux. || *Regente de imprenta :* prote d'imprimerie.

REGIAMENTE, *adv.* Royalement.

REGIANO, NA, *adj.* De Reggio.

REGIBADO, DA, *adj.* Fort bossu.

REGIDO, *p. p.* V. *Regir.*

REGIDOR, *s. m.* Celui qui régit : gouverneur, recteur, administrateur. || Consul, échevin, officier municipal.

REGIDOR, RA, *adj.* V. *Regitivo.*

REGIDORA, *s. f.* Femme de l'échevin, du consul.

REGIDORATO, *s. m.* Échevinage : charge, fonctions de l'échevin.

REGIDORÍA, *s. f.* V. *Regimiento.*

REGIDURÍA, *s. f.* V. *Regimiento.*

REGIENTE, *p. a.* (*v.*) V. *Regir.* Régissant : qui régit, gouverne.

RÉGIMEN, *s. m.* Manière de gouverner ou de se gouverner : régime. || (*gram.*) Régime : mot qui dépend immédiatement d'un autre. || *Régimen de un estado :* économie générale, politique : art de gouverner les états.

REGIMIENTO, *s. m.* (*v.*) Administration, gouvernement, régie des biens, etc. || Régime, ordre, règle de vie par rapport à la santé. || Régence : personnes qui composent le gouvernement de certains é l'Europe. || Régence : conseil préposé vernement d'une ville : conseil mun Échevinage. || Régiment : corps de sous un colonel.

* REGINALDO, *s. m.* (*n. p.*) Régi

REGIO, GIA, *adj.* Royal : qui ap au roi. || (*fig.*) Royal : grand, po magnifique. || *Agua regia :* eau rég queur composée d'esprit de nitre et de sel.

REGION, *s. f.* Région, contrée : étendue de pays. || Région : espace qu chaque élément. || Région. On le dit férentes portions du corps humain. | Climat : espace entre deux cercles p à l'équateur. || (*poés.*) Plage, contr mat. || *Region elementar :* région taire : espace compris depuis la lune centre de la terre. || *Region etérea : phil.*) région éthérée : tout l'espace au delà de la lune.

REGIONAL, *adj. m. f.* D'une région.

REGIR, *v. a.* Régir, gouverne der, conduire. || Régir. On le dit, e de grammaire, des verbes, etc., un régime. || (*fig.*) Avoir le vent || *Regir un cargo :* (*prat.*) gérer, trer.

REGISTRADO, *p. p.* V. *Regist*

REGISTRADOR, RA, *s.* Visite qui visite, qui examine. || Contrôl lui qui tient les registres publics. aux portes pour visiter les marcha (*iron.*) Remarqueur : faiseur de rema

REGISTRAR, *v. a.* Voir, regar sidérer, observer. || Visiter, examin fier. || Porter au registre : faire en || Registrer, enregistrer. || Marquer signet, etc., différens endroits d'un Contrôler. || (*prat.*) Insinuer, enreg Découvrir : commencer à avoir. || *la lengua á los cerdos :* langueyer la langue d'un cochon pour voir s'il e || *No registrar :* (*fig.*) *And.* agir in rément, à l'étourdie.

REGISTRARSE, *v. r.* Se faire trer, immatriculer.

REGISTRO, *s. m.* Visite, recherc men. || Lieu d'où l'on peut voir, o guérite, etc. || Registres où sont biens, les marchandises, etc. || V *colo.* || Bureau pour les visites et l trement des marchandises. || Enregis || Registre : livre public où l'on écri tes, etc. || Billet de décharge, qui l'enregistrement. || Signet : rubans semble pour marquer divers endro bréviaire, etc. : tourne-feuillet. || R bâton qu'on tire pour faire jouer l jeux d'un orgue. || Jeu d'orgue. || R pièce qui sert à ménager le son d'u cin. || Registre : ouverture d'un f

de chimie, qu'on bouche ou débouche suivant les degrés de chaleur. || Registre : correspondance entre les lignes des deux pages d'un feuillet imprimé. || Table des lettres de l'alphabet servant de signature, qu'on mettait autrefois à la fin de chaque volume : cette table s'appelait *registrum chartarum*. || Registre : régulateur d'une horloge. || Personne curieuse, qui examine tout, qui entient registre. || (*boh.*) Taverne. || (*mar.*) Vaisseau de registre : vaisseau qui a une permission de trafiquer avec l'Amérique espagnole. || Écrou : acte, article d'emprisonnement. || *Registro de apeos :* papier terrier : registre de dénombrement de terres. || *Andar de registro :* rompre les chiens : changer de discours. || *Echar todos los registros.* V. *Echar.*

REGITADO, *p. p.* V. *Regitar.*

REGITAR, *v. a.* (*véter.*) V. *Vomitar.*

REGITIVO, VA, *adj.* Qui régit : qui gouverne.

REGLA, *s. f.* Règle : instrument pour tirer des lignes droites. || Règle : statuts, constitutions d'un ordre religieux. || Règle : précepte, principe d'un art. || Règle : raison, principe de conduite. || Règle, régime, sobriété dans le boire et le manger. || V. *Pauta.* || Règle : opération d'arithmétique. || Règles : flux menstruel. || *Regla de carpintero :* jauge : règle pour jauger, mesurer. || *En regla :* valable : dans les formes. || *Con regla :* d'une manière réglée. || *No hay regla sin excepcion :* il n'y a point de règle sans exception : une loi, une maxime n'est pas applicable à tous les cas particuliers. || *Regla chercha.* V. *Chercha.* || *Regla de compañia :* (*arith.*) règle de compagnie ou de société. || *Regla de tres, ó de proporcion :* (*arith.*) règle de trois ou de proportion. || *Regla de tres compuesta :* règle de trois composée. || *Regla lesbia :* règle pliante, qu'on peut appliquer en tous sens sur les corps qu'on mesure. || *Regla magnética :* boussole avec une alidade garnie de ses pinnules pour la levée des plans.

REGLADAMENTE, *adv.* Réglément : avec règle, d'une manière réglée.

REGLADO, *p. p.* V. *Reglar.* || *adj.* Réglé, sobre, frugal.

REGLAMENTO, *s. m.* Établissement : règlement, instruction, ordre prescrit par un supérieur.

REGLAR, *adj m. f.* Régulier : qui vit sous une règle religieuse. || *Puerta reglar :* porte de clôture dans un couvent.

REGLAR, *v. a.* Régler : tirer des lignes avec la règle. || Régler avec un crayon le papier d'un enfant qui apprend à écrire. || Régler : conformer à la règle.

REGLARSE, *v. r.* Se régler, se modérer, se réformer.

REGLETA, *s. f.* (*impr.*) Réglette.

REGLICA, ILLA, ITA, *s. f. dim.* de *Regla.*

REGLON, *s. m.* Grande règle de maçon, de paveur.

* REGNADO, *s. m.* (*v.*) V. *Reinado.*

REGNANTE, *p. a.* (*v.*) de *Regnar.* V. *Reinante.*

* REGNAR, *v. n.* (*v.*) V. *Reinar.*

REGNÍCOLA, *adj.* et *s. m. f.* Regnicole : habitant naturel d'un royaume.

* REGNO, *s. m.* (*v.*) V. *Reino.*

REGOCIJADAMENTE, *adv.* Gaiement, joyeusement.

REGOCIJADO, *p. p.* V. *Regocijar.*

REGOCIJADOR, RA, *s.* Celui qui réjouit.

REGOCIJAR, *v. a.* Réjouir : donner de la joie.

REGOCIJARSE, *v. r.* Se réjouir.

REGOCIJO, *s. m.* Égaiement, joie, contentement, allégresse. || Réjouissance, démonstration de joie. || Course de taureaux. || *Regocijos, pl.* Spectacle, cérémonie publique.

REGODEARSE, *v. r.* Se plaire, prendre plaisir, se délecter. || Faire semblant de dédaigner une chose qu'on désire, se faire prier pour l'accepter. || Plaisanter, railler, dire le mot pour rire. || Savourer : goûter avec attention et plaisir.

REGODEO, *s. m.* Plaisir : satisfaction qu'on trouve à une chose. || Dédain, refus affecté de ce qu'on désire. || Raillerie : plaisanterie, mot pour rire. || Savourement : l'action de savourer.

REGOJO, *s. m.* Morceau de pain qui reste sur la table. || Enfant de petite taille.

REGOJUELO, *s. m. dim.* de *Regojo.*

REGOLDANO, NA, *adj.* V. *Castaña regoldana*, au mot *Castaña.* On dit aussi *Castaño regoldano.*

REGOLDAR, *v. n.* Roter : faire un rot. || (*fig. fam.*) Se vanter : faire le fanfaron.

REGOLFAR, *v. n.* Refluer : remonter contre son courant, en parlant de l'eau.

REGOLFO, *s. m.* Reflux : retour de l'eau vers sa source. || Golfe : mer qui entre dans les terres.

REGONA, *s. f.* Canal ou ravin profond.

REGORDETE, TA, *adj.* On le dit d'un petit homme gros et gras, et d'une femme aussi.

REGORDIDO, DA, *adj.* (*v.*) Gros, replet, pesant, chargé d'embonpoint.

REGORJARSE, *v. r.* (*v.*) V. *Regodearse.*

REGOSTADO, *p. p.* V. *Regostarse.*

REGOSTARSE, *v. r.* Refaire ou continuer une chose par plaisir, y prendre goût.

REGOSTO, *s. m.* Plaisir : goût qu'on prend à une chose.

REGRACIACION, *s. f.* Remercîment, actions de grâces.

REGRACIADO, *p. p.* V. *Regraciar.*

REGRACIAR, *v. a.* Remercier : rendre grâces.

REGRADECER, *v. a.* (*v.*) V. *Agradecer.*

REGRADECIMIENTO, *s. m.* (*v.*) V. *Agradecimiento.*

REGRADESCER, *v. a.* (*v.*) V. *Agradecer.*

REGRESADO, *p. p.* V. *Regresar.*

REGRESAR, *v. a.* Résigner un bénéfice : s'en démettre en faveur de quelqu'un. ‖ (*fig.*) Se résigner : se soumettre à la volonté d'autrui.

REGRESAR, *v. n.* Rentrer dans un bénéfice qu'on avait résigné. ‖ Retourner : aller une autre fois en un lieu où l'on a déjà été.

REGRESION, *s. f.* Retour : l'action de retourner, de revenir sur ses pas.

REGRESO, *s. m.* Retour au lieu d'où l'on était parti. ‖ (*prat.*) Retrait lignager. ‖ Regrès : l'action qu'on exerce pour rentrer dans un bénéfice résigné. ‖ Résignation d'un bénéfice.

REGRUÑIR, *v. n.* Grogner beaucoup.

REGUARDA, *s. f.* (*v.*) Arrière-garde. V. *Retaguardia.* ‖ (*v.*) V. *Mirada.* ‖ (*v.*) Garde soigneuse qu'on a d'une chose.

REGUARDADAMENTE, *adv.* (*v.*) Avec précaution, avec soin.

REGUARDAR, *v. a.* (*v.*) Regarder, considérer. V. *Mirar, atender.*

REGUARDARSE, *v. r.* V. *Guardarse, precaverse.*

REGUARDO, *s. m.* (*v.*) V. *Mirada.* ‖ (*v.*) V. *Miramiento, respeto.*

REGÜELDO, *s. m.* Rapport, rot : ventosité qui sort de l'estomac par la bouche avec bruit. ‖ (*fig.*) Vanterie, fanfaronnade.

REGUERA, *s. f.* Rigole : canal creusé pour faire couler de l'eau dans un jardin, etc.

REGUERICA, ILLA, ITA, *s. f. dim.* de *Reguera.*

REGUERO, *s. m.* Petit ruisseau. ‖ Traînée : trace que laisse l'écoulement d'une liqueur. V. *Reguera.*

REGUILETE, *s. m.* V. *Rehilete.*

REGULACION, *s. f.* Supputation. ‖ Comparaison, parallèle.

REGULADO, *p. p.* V. *Regular.* ‖ *adj.* Régulier : conforme à la règle.

REGULADOR, RA, *s.* Celui qui mesure, ajuste.

REGULAR, *v. a.* Mesurer, ajuster, comparer. ‖ Régler : mettre un ordre dans. ‖ *Regular los votos* : compter les votes.

REGULAR, *adj. m. f.* Régulier : conforme aux règles. ‖ Réglé dans ses mœurs, dans sa conduite. ‖ Commun, ordinaire, naturel. ‖ Régulier : qui a fait des vœux dans une maison religieuse. ‖ *Regular observancia* : étroite observance de la règle dans un ordre religieux. ‖ *Por lo regular* : pour l'ordinaire, communément, régulièrement. *Hablar regular* : parler le langage de la raison.

REGULARIDAD, *s. f.* Régularité : conformité aux règles, symetrie, juste proportion. ‖ Régularité : exacte observance de la règle dans un couvent, etc. ‖ Façon ordinaire d'agir, usage commun.

REGULARÍSIMAMENTE, *adv. sup.* *Regularmente.*

REGULARÍSIMO, MA, *adj. sup.* de *Regular.*

REGULARMENTE, *adv.* Régulièrement, selon les règles. ‖ Communément, ordinairement.

RÉGULO, *s. m.* Roi, seigneur d'un petit état, roitelet. ‖ Basilic. V. *Basilisco.* Régulus : basilic ou cœur de lion : étoile de première grandeur dans le signe du lion. (*chim.*) Régule : partie métallique pure et demi-métal, etc.

REGURGITAR, *v. n.* (*méd.*) Regorger, déborder, s'épancher hors de ses bornes.

* REGURIDAD, *s. f.* (*v.*) V. *Rigor.*

REHABILITACION, *s. f.* Réhabilitation.

REHABILITADO, *p. p.* V. *Rehabilitar.*

REHABILITAR, *v. a.* Réhabiliter, établir quelqu'un dans son premier état.

REHACER, *v. n.* Refaire, réparer, commoder. ‖ Ajouter de nouvelles forces, fortifier, refaire. ‖ Augmenter en personnes, en nombre. ‖ (*mil.*) Rallier, rassembler, remettre ensemble. ‖ Retoucher : refaire un ouvrage manqué. ‖ *Rehacer la chaza* : tirer une chasse au jeu de paume.

REHACERSE, *v. r.* Se refaire : reprendre des forces. ‖ Se rallier, en parlant de troupes défaites. ‖ (*fig.*) On le dit d'un soldat à l'exercice qui, après un demi-tour, prend sa première position.

REHACIMIENTO, *s. m.* L'action de refaire ou de se refaire.

REHACIO, IA, *adj.* Rétif. V. *Reacio.*

REHALA, *s. f.* (*v.*) V. *Piara, hato.*

REHALERO, *s. m.* (*v.*) V. *Piarero, gujalero.*

REHARTADO, *p. p.* V. *Rehartar.*

REHARTAR, *v. a.* Rassasier : remplir de nourriture.

REHARTO, *p. p. irr.* V. *Rehartar.*

REHECHO, *p. p. irr.* V. *Rehacer.* ‖ On le dit d'un homme de taille moyenne, mais gros et robuste.

REHEN, *s. m.* Usité ordinairement au pluriel. Ex. : *Rehenes* : otage : personne remise en sûreté de l'exécution d'un traité, etc.

REHENCHIDO, *p. p.* V. *Rehenchir.*

REHENCHIR, *v. a.* Remplir de nouveau.

REHENDIJA, *s. f.* V. *Hendrija.*

REHENDRIJA, *s. f.* V. *Rendija.*
REHERIDO, *p. p.* V. *Reherir.*
REHERIMIENTO, *s. m.* L'action de repousser.
REHERIR, *v. a.* Vérifier, ou étalonner de nouveau les mesures d'une ville, etc. || V. *Rebatir, rechazar.*
REHERRADO, *p. p.* V. *Reherrar.*
REHERRAR, *v. a.* Ferrer de nouveau.
REHERVIDO, *p. p.* V. *Rehervir.*
REHERVIR, *v. n.* Rebouillir : bouillir de nouveau. || (*fig.*) S'enflammer d'amour, de colère, etc.
REHERVIRSE, *v. r.* Fermenter : s'aigrir, en parlant des conserves.
REHEZ, *adj. m. f.* (*v.*) V. *Rahez.*
*REHILADILLO, *s. m.* V. *Hiladillo.*
REHILADO, *p. p.* V. *Rehilar.*
REHILANDERA, *s. f.* Moulinet de cartes que les enfans font tourner au bout d'un bâton.
REHILAR, *v. a.* Retordre trop le fil en filant.
REHILAR, *v. n.* Branler, vaciller.
REHILERA, *s. f.* V. *Rehilandera.*
REHILERO, *s. m.* (*v.*) V. *Rehilete.*
REHILETE, *s. m.* Sorte de volant fait d'un morceau de bois garni de plumes. || Petite flèche, garnie de plumes ou de papier qu'on tire contre une porte, sur les chiens qui passent, etc.
REHILO, *s. m.* (*pop.*) Branlement, balancement, vacillation.
REHINCHIMIENTO, *s. m.* L'action de remplir de nouveau.
REHINCHIR, *v. a.* (*v.*) V. *Rehenchir.*
REHIRMAR, *v. a.* (*v.*) V. *Refirmar.*
REHOGADO, *p. p.* V. *Rehogar.*
REHOGAR, *v. a.* Assaisonner un ragoût, le remuer.
REHOLLADO, *p. p.* V. *Rehollar.*
REHOLLAR, *v. n.* Fouler aux pieds.
REHOYA, *s. f.* V. *Rehoyo.*
REHOYADO, *p. p.* V. *Rehoyar.*
REHOYAR, *v. a.* Recreuser une fosse pour planter un arbre.
REHOYO, *s. m.* Creux : fosse profonde.
REHUIDA, *s. f.* Fuite, retraite précipitée. || (*véner.*) Refuite : ruse d'un cerf qu'on chasse et qui fuit.
REHUIDO, *p. p.* V. *Rehuir.*
REHUIR, *v. n.* Il est quelquefois employé comme actif. Se retirer, s'éloigner en tremblant. || S'enfuir précipitamment. || On le dit d'un cerf qui use de refuites. || (*fig.*) Rejeter, condamner, désapprouver. || (*fig.*) Refuser, s'excuser de.
REHUNDIDO, *p. p.* V. *Rehundir.*
REHUNDIR, *v. a.* Submerger : précipiter au fond. || Refondre un métal. || Dépenser sans savoir comment. || Replonger : plonger de nouveau.
REHUNDIR, *v. n.* (*fam.*) S'accroître, s'augmenter en parlant d'un profit, etc.
REHUNDIRSE, *v. r.* Se replonger : se plonger de nouveau.
REHURTADO, *p. p.* V. *Rehurtarse.*
adj. (*véner.*) On le dit d'un cerf qui use de refuites, qui revient sur ses pas.
REHURTARSE, *v. r.* (*véner.*) Se détourner, en parlant du gibier.
REHUSADO, *p. p.* V. *Rehusar.*
REHUSAR, *v. a.* Refuser : ne vouloir pas recevoir.
REHUSARSE, *v. r.* S'empêcher, s'abstenir, se défendre, etc.
REIBLE, *adj. m. f.* Risible. V. *Risible.*
REIDO, *p. p.* V. *Reir* et *Reirse.*
REIDOR, RA, *s.* Rieur : celui qui rit.
REIMPRESION, *s. f.* Réimpression : nouvelle impression.
REIMPRESO, *p. p. irr.* V. *Reimprimir.*
REIMPRIMIR, *v. a.* Réimprimer : imprimer de nouveau.
*REINA, *s. f.* Reine : femme du roi, ou souveraine d'un royaume. || (*fam.*) Reine : titre qu'on donne par galanterie aux femmes.
REINADO, *s. m.* Règne : espace de temps que règne un roi.
* REINALDO, *s. m.* (*n. p.*) Renaud.
REINAMIENTO, *s. m.* (*v.*) Règne. V. *Reinado.*
REINANTE, *p. a.* V. *Reinar.*
REINAR, *v. n.* Régner : gouverner en qualité de roi. || (*fig.*) Régner, dominer. || (*fig.*) Régner : être en crédit, en vogue, à la mode.
REINCIDENCIA, *s. f.* Récidive : rechute dans une faute.
REINCIDENTE, *p. a.* V. *Reincidir.*
REINCIDIDO, *p. p.* V. *Reincidir.*
* REINCIDIR, *v. n.* Récidiver, rechoir, retomber : tomber de nouveau dans une faute.
REINCORPORACION, *s. f.* L'action d'incorporer de nouveau.
REINCORPORADO, *p. p.* V. *Reincorporar.*
REINCORPORAR, *v. a.* Incorporer de nouveau.
REINO, *s. m.* Royaume : état gouverné par un roi. || Royaume : tous les sujets soumis à un roi. || Députés d'un royaume. || Royaume des cieux : séjour des bienheureux.
REINTEGRACION, *s. f.* Réintégration : rétablissement dans une possession, etc., réintégrande. || *Reintegracion de la linea* : retour d'un majorat à la ligne qui en avait été exclue.
REINTEGRADO, *p. p.* V. *Reintegrar.*
REINTEGRAR, *v. a.* Réintégrer : rétablir dans la possession.
REINTEGRARSE, *v. r.* Recouvrer ce qu'on avait perdu.
REINTEGRO, *s. m.* Rétablissement dans la possession. V. *Reintegracion.*

REIR, *v. a.* Rire. || Avoir des mouvemens convulsifs semblables au rire. || Rire, se moquer, railler. || (*fig.*) Rire. On le dit des choses inanimées qui sont agréables, qui plaisent. || *Reir el alba.* V. *Rayar el alba*, au mot *alba.*

REIRSE, *v. r.* (*fig. fam.*) Commencer à se déchirer, en parlant d'un habit, d'une chemise usée. || Rire, se divertir. || Se rire : se moquer. || Rire, plaire aux yeux, à l'esprit. || *Reirse á carcajadas* : s'épanouir la rate : se réjouir : rire aux éclats, rire à gorge déployée. || *Reirse entre si* : rire aux anges : rire avec extase, niaisement.

REITERACION, *s. f.* Réitération.

REITERADAMENTE, *adv.* Avec réitération.

REITERADO, *p. p.* V. *Reiterar.*

REITERAR, *v. a.* Réitérer : faire de nouveau, répéter. || Renouveler, accroître. || Recharger : donner un nouvel ordre.

REIVINDICACION, *s. f.* (*prat.*) Revendication.

REIVINDICADO, *p. p.* V. *Reivindicar.*

REIVINDICAR, *v. a.* (*prat.*) Revendiquer : réclamer ce qui nous appartient.

REJA, *s. f.* Soc de charrue. || Grille de fer qu'on met aux fenêtres, etc. || *Dar una reja* : façonner, labourer. || *Meter aguja y sacar reja* : donner un œuf pour avoir un bœuf.

REJACADO, *p. p.* V. *Rejacar.*

REJACAR, *v. a.* V. *Arrejacar.*

REJADA, *s. f.* V. *Arrejada.*

REJADO, *s. m.* Grille de fer, etc.

REJALGAR, *s. m.* Réalgal ou réalgar : arsenic rouge.

REJAZO, *s. m.* Coup de soc de charrue.

REJERÍA, *s. f.* L'art de faire des socs, des grilles, des portes, fenêtres, etc. || Grille, grillage.

REJERO, *s. m.* Celui qui fait des grilles, des socs, etc.

REJILLA, *s. f.* Sorte de jalousie dans le confessionnal d'une église. || Guichet : grille.

REJO, *s. m.* Pointe : aiguillon de fer. || Aiguillon d'abeille, etc. || Clou fiché en terre, dans le jeu du *herron.* V. ce mot. || Ferrement qu'on met autour des portes. || Force, vigueur.

REJON, *s. m.* Barre de fer tranchante et pointue. || Espèce de demi-lance ou de javelot pour les combats de taureaux. || Sorte de poignard. V. *Cachetero.*

REJONAZO, *s. m.* Coup de la lance ou du poignard appelé *Rejon.*

REJONCILLO, *s. m. dim.* de *Rejon.*

REJONEADO, *p. p.* V. *Rejonear.*

REJONEADOR, RA, *s.* Celui qui lance le *rejon* au taureau.

REJONEAR, *v. a.* Lancer le *rejon* au taureau.

REJONEO, *s. m.* L'action de combattre les taureaux avec le *rejon.*

REJUELA, *s. f. dim.* de *Reja.* Petite grille : grillage. || Chaufferette pour tenir les pieds chauds.

REJURAR, *v. a.* Réitérer le serment.

REJUVENECER, *v. a.* Rajeunir : rendre la jeunesse, la vigueur, la fraîcheur.

REJUVENECER, *v. n.* Rajeunir : devenir jeune.

* REJUVENECERSE, *v. r.* Rajeunir : redevenir jeune.

REJUVENECIDO, *p. p.* V. *Rejuvenecer.*

* REJUVENESCER, *v. n.* (*v.*) V. *Rejuvenecer.*

REJUVENIR, *v. n.* (*v.*) Rajeunir. V. *Rejuvenecer.*

RELACION, *s. f.* Relation, récit, narration. || Rapport d'un procès. || Relation : rapport entre deux choses dont l'une ne peut être conçue sans l'autre. || Récit, ou plutôt exposition d'une pièce de théâtre. || Romance, récit mis en chanson, que les aveugles chantent par les rues. || Parenté éloignée. || Relation, commerce, liaison, correspondance. || Rapport de deux choses entre elles. || *Relacion jurada* : état lui qu'on présente avant de rendre son compte dans les formes prescrites, et qu'on atteste être vrai en tout. || *Relacion de ciego* : (*fig. fam.*) discours lu ou débité d'une manière monotone. || *Relaciones de semejanza* : rapports semblables.

RELACIONADO, *p. p.* V. *Relacionar.*

RELACIONAR, *v. a.* Rapporter, raconter, narrer.

RELACIONERO, *s. m.* Faiseur ou vendeur de relations en vers, de romances d'aveugles.

RELAJACION, *s. f.* Relâchement : extension, dilatation d'un corps mou. || Relaxation : relâchement des nerfs. || Relâchement des mœurs, de la discipline, etc. || Commutation, absolution d'un vœu, d'un serment. || Repos, relâche. || Remise que le juge ecclésiastique fait d'un criminel au juge séculier. || Chalasie : relâchement des fibres de la cornée.

RELAJADAMENTE, *adv.* Avec relâchement, dissolument.

RELAJADÍSIMAMENTE, *adv. sup.* de *Relajadamente.*

RELAJADÍSIMO, MA, *adj. sup.* de *Relajado.*

RELAJADO, *p. p.* V. *Relajar.*

RELAJADOR, RA, *adj.* Qui relâche.

RELAJAMIENTO, *s. m.* V. *Relajacion.*

RELAJAR, *v. a.* Relâcher, lâcher, détendre. || (*fig.*) Causer ou tolérer le relâchement des mœurs, de la discipline, etc. || Absoudre, relever d'un vœu, d'un serment. || Remettre un criminel au juge séculier. || (*fig.*) Donner du relâche à l'esprit. || Débaucher : jeter dans la débauche, le vice.

RELAJARSE, *v. r.* Se relâcher : perdre sa tension naturelle, en parlant d'un nerf, etc. ‖ (*fig.*) Se relâcher dans ses mœurs, etc. ‖ V. *Quebrarse.* ‖ *Relajarse el estómago* : se relâcher : perdre sa force, en parlant de l'estomac.

RELAMER, *v. a.* Lécher de nouveau.

RELAMERSE, *v. r.* Se lécher les lèvres. ‖ (*fig.*) Se farder avec excès, mettre des pommades, etc. ‖ (*fig.*) Raconter avec plaisir ce qu'on a fait, en tirer vanité, etc.

RELAMIDO, *p. p.* V. *Relamer.* ‖ *adj.* Affecté, recherché dans sa parure.

RELÁMPAGO, *s. m.* Éclair : météore igné. ‖ (*fig.*) Éclair : lueur prompte et passagère. ‖ (*fig.*) Éclair : chose qui passe rapidement. ‖ (*fig.*) Éclair : saillie vive et piquante. ‖ (*v.*) Ce qui paraît d'une jupe de femme, lorsque son corset est ouvert. ‖ L'action d'ouvrir et de fermer sa mante avec promptitude. ‖ Sorte de taie qui vient dans l'œil du cheval. ‖ Clarté du jour. V. *Dia.* ‖ Coup. V. *Golpe.* ‖ *Dar relámpagos* : éclairer : faire des éclairs.

RELAMPAGUEANTE, *p. a.* V. *Relampaguear.* Éclairant : qui éclaire.

RELAMPAGUEAR, *v. n.* Éclairer : faire des éclairs ‖ (*fig.*) Étinceler. On le dit des yeux très-vifs, etc.

*RELAMPAGUZAR, *v. n.* (*pop.*) V. *Relampaguear.*

RELANCE, *s. f.* Second jet de filet. ‖ Nouvelle aventure tentée. ‖ Succès casuel ou douteux. ‖ Bonheur ou malheur qui vient à la suite d'un autre aux jeux de hasard. ‖ *De relance, adv.* Par hasard, casuellement.

RELANZADO, *p. p.* V. *Relanzar.*

RELANZAR, *v. a.* Repousser : faire reculer.

*RELANZO, *s. m.* (*v.*) V. *Relance.* ‖ *De relanzo.* (*v.*) V. *De relance.*

RELAPSO, SA, *adj.* Relaps : qui est retombé dans l'hérésie, etc.

RELATADO, *p. p.* V. *Relatar.*

RELATADOR, RA, *s.* Rapporteur : celui qui rapporte.

RELATANTE, *p. a.* V. *Relatar.* Rapportant : qui rapporte, narre.

RELATAR, *v. a.* Raconter, réciter, conter. ‖ Rapporter : faire le rapport d'un procès.

RELATIVAMENTE, *adv.* Relativement, par rapport, d'une manière relative.

RELATIVO, VA, *adj.* Relatif : qui a rapport à un autre. ‖ Relatif. On le dit d'un pronom qui se rapporte à un nom, etc., qui le précède.

*RELATO, *s. m.* Narré, récit.

RELATOR, *s. m.* Celui qui raconte : narrateur. ‖ Rapporteur d'un procès. ‖ (*v.*) V. *Refrendario.* ‖ Conteur : celui qui fait un conte.

RELATORA, *s. f.* Femme d'un rapporteur.

RELATORÍA, *s. f.* Office de rapporteur d'un procès.

RELAVADO, *p. p.* V. *Relavar.*

RELAVAR, *v. a.* Laver de nouveau, relaver.

RELAVE, *s. m.* L'action de relaver les métaux dans les mines. ‖ *Relaves, pl.* Restes des métaux relavés.

RELAVILLO, *s. m. dim.* de *Relave.*

RELEER, *v. a.* Relire : lire une autre fois.

RELEGACION, *s. f.* Exil : bannissement dans un certain lieu désigné par l'ordre du prince. ‖ Chez les anciens Romains, c'était l'action d'envoyer en exil sans priver des droits de citoyen.

RELEGADO, *p. p.* V. *Relegar.*

RELEGAR, *v. a.* Envoyer en exil en certain endroit jusqu'à nouvel ordre. ‖ Chez les anciens Romains, c'était exiler sans priver des droits de citoyen.

RELEIDO, *p. p.* V. *Releer.*

RELEJAR, *v. n.* Diminuer d'épaisseur, en parlant d'un mur.

RELEJE, *s. m.* (*artill.*) Petite chambre à ouverture étroite au centre et au fond de l'âme des anciens canons.

RELENTE, *s. m.* Ramollissement d'un corps par la rosée.

RELENTECER, *v. n.* Se ramollir à la rosée.

RELENTECERSE, *v. r.* Se ralentir : devenir plus lent.

RELEVACION, *s. f.* Relèvement : action par laquelle on relève. ‖ Diminution de charge ou d'impôt. ‖ Rémission, pardon.

RELEVADO, *p. p.* V. *Relevar.*

RELEVANTE, *adj. m. f.* Relevé, grand, distingué, éminent.

RELEVAR, *v. a.* Relever : travailler en bosses, en relief. ‖ Décharger, alléger d'un fardeau, d'un impôt, etc. ‖ Aider, subvenir ; secourir. ‖ Absoudre, pardonner, excuser. ‖ Relever, faire valoir, louer, exalter. ‖ Donner du relief aux figures d'un tableau, les faire ressortir. ‖ Délier : absoudre, dégager d'un serment, d'un vœu.

RELEVO, *s. m.* (*mil.*) V. *Relevacion.*

RELEX, *s. m.* Retraite : diminution d'épaisseur qu'on donne à un mur. ‖ Tartre qui s'amasse sur les lèvres, dans la bouche.

RELICARIO, *s. m.* Lieu où l'on garde les reliques d'une église : trésor. ‖ Reliquaire, boîte, cadre, etc., où l'on enchâsse des reliques. ‖ (*fig.*) Couvent : maison où l'on mène une vie régulière et exemplaire.

RELIEF, *s. m.* (*mil.*) Relief : ordre qu'obtient un officier qui a été absent pour toucher ses appointemens, etc.

RELIEVE, *s. m.* Relief : ouvrage relevé en bosse. ‖ Restes qu'on dessert d'une table. ‖ *Bajo relieve.* V. *Bajo.* ‖ *Alto relieve* : relief relevé en bosse. ‖ *Medio relieve* : demi-relief. ‖ *Todo relieve.* V. *Alto relieve.*

RELIEVO, *s. m.* (*v.*) V. *Relleve.*

RELIGA, *s. f.* Second alliage des métaux.

RELIGACION, *s. f.* L'action de relier.

RELIGADO, *p. p.* V. *Religar.* ‖ *adj.* Relier.

RELIGAR, *v. a.* Relier : lier de nouveau, faire un second alliage de métaux.

RELIGION, *s. f.* Religion : croyance en Dieu, et culte qu'on lui rend. ‖ Religion, piété, pratiques des bonnes œuvres. ‖ Religion : observation des lois de Dieu et de l'Église. ‖ Religion : état des personnes engagées par des vœux dans un ordre religieux.

RELIGIONARIO, *s. m.* Religionnaire : celui qui suit la religion réformée.

RELIGIONISTA, *s. m. f.* Religionnaire. ‖ V. *Religionario.*

RELIGIOSAMENTE, *adv.* Religieusement.

RELIGIOSIDAD, *s. f.* Pratique des vertus propres à un bon religieux. ‖ Piété, dévotion.

RELIGIOSÍSIMAMENTE, *adv. sup.* de *Religiosamente.*

RELIGIOSÍSIMO, MA, *adj. sup.* de *Religioso.* Très-religieux, très-pieux, etc.

RELIGIOSO, SA, *adj.* Religieux, pieux : qui vit selon les règles de la religion. ‖ Religieux : engagé par des vœux solennels dans un ordre monastique. ‖ Religieux : qui appartient à la religion. ‖ (*prat.*) Monial : qui concerne les religieux.

RELIMADO, *p. p.* V. *Relimar.*

RELIMAR, *v. a.* Limer, polir de nouveau.

RELIMPIADO, *p. p.* V. *Relimpiar.*

RELIMPIAR, *v. a.* Renettoyer : nettoyer de nouveau.

RELIMPIO, PIA, *adj.* (*fam.*) Très-propre.

RELINCHADOR, RA, *adj.* Qui hennit.

RELINCHANTE, *p. a.* V. *Relinchar.* Hennissant, qui hennit.

RELINCHAR, *v. n.* Hennir : faire un hennissement, en parlant du cheval. ‖ (*fig. fam.*) Pousser des cris de joie dans une réjouissance publique.

RELINCHIDO, *s. m.* (*pop.*) Hennissement. V. *Relincho.*

RELINCHO, *s. m.* Hennissement : cri naturel du cheval. ‖ (*fig. fam.*) Cri de joie que pousse le peuple dans les fêtes publiques.

RELINDO, DA, *adj.* Très-beau, très-joli.

RELINGA, *s. f.* (*mar.*) Ralingues : cordes que l'on coud autour des voiles pour en renforcer les bords.

RELINGADO, *p. p.* V. *Relingar.*

RELINGAR, *v. a.* (*mar.*) Garnir les voiles de ralingues.

RELINGAR, *v. n.* (*mar.*) Ralinguer : fouetter contre le mât : faire couper le vent par les ralingues.

RELIQUIA, *s. f.* Reste d'un tout. ‖ Reliques : ce qui reste d'un saint après sa mort. ‖ (*fam.*) Reste, vestige, trace d'une chose passée. ‖ (*fam.*) Douleurs, infirmités qui restent d'une grande maladie. ‖ Levain : reste d'une passion violente. ‖ *Reliquia insigne :* la tête, le bras ou la jambe d'un saint.

RELLANADO, *p. p.* V. *Rellanar.*

RELLANAR, *v. a.* Aplanir de nouveau.

RELLANARSE, *v. r.* S'aplanir, s'affaisser, s'abaisser.

RELLANO, *s. m.* Repos, palier d'escalier. V. *Descanso.*

RELLENADO, *p. p.* V. *Rellenar.*

* RELLENADURA, *s. f.* Farcissure : l'action de farcir.

RELLENAR, *v. a.* Remplir une seconde fois. ‖ (*fam.*) Gorger de nourriture. En ce sens, on dit surtout *Rellenarse.* ‖ Farcir une volaille, etc. ‖ Empailler, garnir, envelopper, remplir de paille.

RELLENO, *p. p. ir.* V. *Rellenar.* ‖ *adj.* Rempli, etc.

RELLENO, *s. m.* Pâte-en-pôt, farce : viandes hachées et assaisonnées.

RELLENTE, *s. m.* Ramollissement d'un corps par la rosée.

RELLENTECER, *v. n.* Se ramollir. V. *Relentecer.*

RELOCO, CA, *adj.* (*fam.*) Fou achevé, accompli.

RELOGERA, *s. f.* Boîte à garder des montres.

RELOGERÍA, *s. f.* Horlogerie : art de faire des horloges, des pendules, des montres. ‖ Boutique d'horloger.

RELOGERO, *s. m.* Horloger.

RELOGICO, ILLO, ITO, *s. m. dim.* de *Relox.*

RELOX, *s. m.* Horloge : machine qui marque et sonne les heures. ‖ Montre : petite horloge de poche. ‖ *Relox de agua :* horloge d'eau, clepsydre. ‖ *Relox de longitud :* horloge marine ou à longitudes : celle qui donne le temps vrai. ‖ *Relox de péndola :* pendule. ‖ *Relox de reflexion :* cadran solaire par réflexion. ‖ *Relox de refraccion :* cadran solaire par réfraction. ‖ *Relox desconcertado :* (*fig.*) horloge détraquée : homme déréglé dans sa conduite, qui raisonne de travers, etc. ‖ *Relox de sol ó solar :* cadran solaire. ‖ *Relox equinoccial :* cadran équinoxial. ‖ *Relox horizontal :* cadran horizontal. ‖ *Relox lunar :* cadran lunaire. ‖ *Relox meridiano :* cadran méridional. ‖ *Relox polar :* cadran polaire. ‖ *Relox portátil :* cadran portatif. ‖ *Relox vertical con declinacion :* cadran vertical déclinant. ‖ *Estar como un relox :* (*fig.*) avoir le corps réglé comme une horloge. ‖ *Relox de arena :* sable, ampoulette : horloge de sable. ‖ *Relox de faltriquera :* montre : petite horloge. ‖ *Campana de relox :* timbre : cloche frappée par un marteau. ‖ *Mano de relox :* aiguille : petite verge de fer d'une horloge. ‖ *Manecilla de relox :* index : aiguille tournant sur un pivot.

RELUCHAR, *v. n.* (*fig.*) Lutter : se combattre mutuellement, être opposé.

RELUCIENTE, *p. a.* V. *Relucir.* ‖ *adj.* Reluisant, étincelant.

RELUCIR, *v. n.* Briller, reluire, luire par réflexion. ‖ (*fig.*) Reluire, briller, paraître avec éclat. ‖ *Relucir el pelo.* V. *Pelo.* ‖ *Relucir la espalda.* (*fig. fam.*) On le dit d'une femme qui a une grosse dot.

RELUMBRANTE, *p. a.* V. *Relumbrar.* ‖ *adj.* Reluisant, brillant.

RELUMBRAR, *v. n.* Rayonner, reluire, briller, paraître avec éclat.

RELUMBRE, *s. m.* Saveur de fer, de cuivre, en parlant des viandes, des ragoûts.

RELUMBRERA, *s. f.* V. *Lumbrera.*

RELUMBRON, *s. m.* Lueur, éclat, splendeur. ‖ (*fig.*) Chose qui ne fait qu'une impression passagère.

REMACHADO, *p. p.* V. *Remachar.* ‖ *Narices remachadas* : nez épaté.

REMACHAR, *v. a.* River un clou. ‖ (*fig.*) Assurer, affermir. ‖ (*fig.*) Rebattre, répéter inutilement. ‖ *Remachar el clavo* : (*fig.*) pour réparer une faute en faire une plus grande.

REMACHE, *s. m.* L'action de river un clou.

REMADOR, RA, *s.* Rameur. V. *Remero.*

REMADURA, *s. f.* (*v.*) L'action de ramer.

REMALDECIR, *v. a.* Maudire de nouveau.

REMALLADO, *p. p.* V. *Remallar.*

REMALLAR, *v. a.* Arranger : renforcer les cottes de mailles.

REMAMIENTO, *s. m.* L'action de ramer.

REMANDADO, *p. p.* V. *Remandar.*

REMANDAR, *v. a.* Commander : ordonner plusieurs fois.

REMANECER, *v. a.* Apparaître : survenir tout à coup. ‖ Rester : être de surplus.

REMANECIENTE, *p. a.* V. *Remanecer.* ‖ *adj.* Restant : qui reste.

REMANENTE, *s. m.* Reste, surplus : ce qui reste d'un tout.

*REMANESCER, *v. n.* (*v.*) V. *Remanecer.*

*REMANESCIENTE, *p. a.* de *Remanescer.* V. *Remaneciente.*

REMANGADO, *p. p.* V. *Remangar.*

*REMANGADURA, *s. f.* Retroussement : l'action de retrousser.

REMANGAR, *v. a.* Retrousser. V. *Arremangar.*

REMANGO, *s. m.* V. *Remangadura.*

*REMANIENTE, *s. m.* (*v.*) V. *Remanente.*

REMANSADO, *p. p.* V. *Remansarse.* ‖ *Agua remansada* : eau dormante : eau qui ne coule pas.

REMANSARSE, *v. r.* Dormir, en parlant des eaux sans mouvement.

REMANSO, *s. m.* Eau dormante dans les coudes que forme une rivière. ‖ Gare : abri pour les bateaux. ‖ (*inus.*) V. *Flema, pachorra, lentitud.*

REMANTE, *s. m.* Rameur : celui qui rame.

REMAR, *v. n.* Ramer : aller à la rame. ‖ (*fig.*) Ramer : prendre beaucoup de peine.

REMARCADO, *p. p.* V. *Remarcar.*

REMARCAR, *v. a.* Remarquer : marquer une seconde fois.

REMATADAMENTE, *adv.* Entièrement, absolument, totalement.

REMATADÍSIMAMENTE, *adv. sup.* de *Rematadamente.*

REMATADÍSIMO, MA, *adj. sup.* de *Rematado.*

REMATADO, *p. p.* V. *Rematar.* ‖ *adj.* On le dit d'un homme qui n'a plus de ressource. ‖ *Rematado á galeras, ó presidio* : condamné en dernier ressort aux galères, etc. ‖ *Loco rematado* : fou achevé, fou accompli.

REMATAMIENTO, *s. m.* V. *Remate.*

REMATAR, *v. a.* Finir, terminer, achever.

REMATAR, *v. n.* Finir, se terminer. ‖ Adjuger au plus offrant et dernier enchérisseur. ‖ Tuer le gibier raide mort sur la place. ‖ Arrêter le fil d'une couture au moyen d'un nœud, etc.

REMATARSE, *v. r.* Se perdre, se détruire, périr ; se terminer, s'achever, se finir.

REMATE, *s. m.* Fin, bout, extrémité, conclusion. ‖ Adjudication au dernier enchérisseur. ‖ (*arch.*) Cul-de-lampe, amortissement, corniche, fronton, etc. ‖ Bouquet de fleurs artificielles qu'on met au haut des autels. ‖ Clôture : arrêté de compte. ‖ *Ir de remate* : tirer à sa fin, approcher de sa fin. ‖ *Por remate* : pour comble, pour surcroît. ‖ *Remate de costura* : arrêt : ganses pour empêcher la déchirure d'une fente. ‖ *Á remate* : (*v.*) V. *De remate.* ‖ *De remate, adv.* Entièrement, sans ressource, sans remède.

REMECEDOR, *s. m.* V. *Vareador.*

REMECER, *v. a.* Remuer : agiter continuellement de côté et d'autre.

REMECIDO, *p. p.* V. *Remecer.*

REMEDABLE, *adj. m. f.* Qui peut être contrefait.

REMEDADO, *p. p.* V. *Remedar.*

REMEDADOR, RA, *s.* Singe : qui imite, qui contrefait les paroles, les gestes.

REMEDAMIENTO, *s. m.* (*v.*) V. *Remedo.*

REMEDAR, *v. a* Jouer, imiter, copier,

singer. ‖ Suivre l'exemple, marcher sur les traces. ‖ Contrefaire quelqu'un. ‖ *Remedarse á si mismo :* se représenter, se jouer.

REMEDIABLE, *adj. m. f.* Secourable, réparable : qui peut être secouru, réparé.

REMEDIADO, *p. p.* V. *Remediar.*

REMEDIADOR, RA, *s.* Celui qui remédie.

REMEDIAR, *v. a.* Remédier : apporter remède. ‖ Secourir dans un besoin pressant. ‖ Délivrer, éloigner d'un danger. ‖ Établir, marier une fille. ‖ Empêcher qu'on ne fasse quelque chose de nuisible. ‖ Réparer : faire une réparation.

* REMEDIARSE, *v. r.* Faire ressource : raccommoder, rétablir ses affaires.

REMEDICION, *s. f.* L'action de remesurer ou de mesurer de nouveau.

REMEDIDO, *p. p.* V. *Remedir.*

REMEDIO, *s. m.* Remède, médicament. ‖ Remède : moyen employé pour prévenir ou réparer un mal. ‖ Correction. ‖ Ressource, refuge. ‖ Action juridique. ‖ Procureur. ‖ *No tener remedio :* être indispensable, inévitable. ‖ *No tener un remedio :* manquer de tout. ‖ *Remedio que ni mata ni sana*, onguent miton mitaine : remède inutile. ‖ *Remedio exterior :* topique : remède extérieur. ‖ *Sin remedio :* de fond en comble, entièrement, sans remède.

REMEDIR, *v. a.* Mesurer une autre fois.

REMEDO, *s. m.* Imitation, copie.

REMEMBRACION, *s. f.* (*v.*) V. *Recordacion.*

REMEMBRANZA, *s. f.* (*v.*) Ressouvenir, ressouvenance.

REMEMBRAR, *v. n.* (*v.*) Se ressouvenir.

REMEMORAR, *v. a.* (*inus.*) V. *Recordar.*

REMEMORATIVO, VA, *adj.* Remémoratif : qui sert à rappeler à la mémoire.

REMENDADO, *p. p.* V. *Remendar.* ‖ *adj.* On le dit d'un animal dont la peau est tachetée.

REMENDAR, *v. a.* Rapiécer, rapetasser. ‖ (*fig.*) Corriger. ‖ Suppléer à ce qui manque dans une chose.

REMENDON, *s. m.* Ravaudeur : raccommodeur de vieux habits, etc.

REMENTIR, *v. n.* Mentir beaucoup.

REMERA, *s. f.* Chacune des grandes plumes qui font le bout des ailes des oiseaux.

REMERO, *s. m.* Rameur : marinier qui rame.

REMESA, *s. f.* Remise, envoi d'argent. ‖ (*v.*) Remise de carrosse. V. *Cochera.*

REMESADO, *p. p.* V. *Remesar.*

REMESAR, *v. a.* Arracher les cheveux avec les mains.

REMESON, *s. m.* Poignée de cheveux ou de poils de la barbe arrachés. ‖ L'action d'arrêter tout court un cheval qui galope, etc. ‖ (*escr.*) Engagement du fer de l'adversaire jusqu'à la garde.

REMETER, *v. a.* Remettre : mettre de nouveau. ‖ Mettre dedans. ‖ *Remeter el hombro :* effacer l'épaule, présenter moins l'épaule.

REMICHE, *s. m.* Dans les galères, espace entre les bancs où rament les forçats.

REMIEL, *s. m.* Second miel qu'on retire de la canne à sucre.

REMIENDO, *s. m.* Pièce qu'on met à un habit déchiré, etc. ‖ Changement, addition, correction, au propre et au figuré. ‖ Réparation légère qu'on fait à une chose. ‖ (*impr.*) Bilboquet : ouvrage dont on tire peu d'exemplaires. ‖ Tache, marque sur la peau d'un animal. ‖ Croix que portent sur l'habit et le manteau les chevaliers des ordres militaires. ‖ (*fig.*) Replâtrage : moyen employé pour réparer une faute. ‖ *Ser remiendo de otro paño :* être d'une autre nature, d'une autre espèce. ‖ *Remiendos, pl.* Pièces blanches. Terme de relieur. ‖ *A remiendos :* par morceaux, à différentes reprises, à bâtons rompus.

* REMIGIO, *s. m.* (*n. p.*) Remi.

REMILGADA, *s. f.* Pimpesouée : femme qui fait la délicate, la précieuse.

REMILGADAMENTE, *adv.* Avec minauderie.

REMILGADO, *p. p.* V. *Remilgarse.* ‖ *adj.* Qui minaude, qui affecte des mines : doucet, doucereux.

REMILGARSE, *v. r.* Minauder : affecter des mines, des manières pour plaire, etc.

REMILGO, *s. m.* Minauderie.

REMINISCENCIA, *s. f.* Réminiscence, ressouvenir.

REMIRADO, *p. p.* V. *Remirar.* ‖ *adj.* Prudent, avisé, circonspect.

REMIRAR, *v. a.* Regarder de nouveau, à diverses reprises. ‖ Examiner, considérer de nouveau et avec soin.

REMIRARSE, *v. r.* Mettre beaucoup de soin, soigner.

REMISAMENTE, *adv.* Faiblement, mollement, négligemment.

REMISIBLE, *adj. m. f.* Rémissible, pardonnable.

REMISION, *s. f.* Renvoi : l'action de renvoyer. ‖ Rémission, pardon, miséricorde. ‖ Indolence, lenteur dans les affaires. ‖ Diminution, relâchement, remission dans la fièvre, etc. ‖ Renvoi : marque, signe qui renvoie. ‖ *Cédula de remision :* lettre de rémission : de grâce.

REMISÍSIMO, MA, *adj. sup.* de *Remiso.*

REMISIVAMENTE, *adv.* Avec renvoi.

REMISIVO, VA, *adj.* Qui renvoie.

REMISO, SA, *adj.* Mou, lâche, paresseux, indolent. ‖ On le dit d'une qualité qui n'a pas toute l'intensité qu'elle devrait avoir. ‖ Ralenti : qui est devenu plus lent.

REMISORIA, *s. f.* Acte par lequel un juge renvoie une cause ou un prisonnier à un autre tribunal.

REMISORIO, RIA, *adj.* Qui a le pouvoir de remettre, de pardonner.

REMITIDO, *p. p.* V. *Remitir.*

REMITIR, *v. a.* Remettre, envoyer, renvoyer. ‖ Renvoyer au premier juge une cause dont on avait appelé. ‖ Rapporter, attribuer, référer. ‖ Relâcher : céder de ses droits. ‖ Délier, absoudre.

REMITIRSE, *v. r.* Se relâcher, s'affaiblir, perdre de sa force, de son activité. ‖ S'en remettre, s'en rapporter au jugement de quelqu'un. ‖ S'en rapporter à un passage, à une autorité.

REMO, *s. m.* Rame, aviron. ‖ (*fig.*) Collier de misère : profession, état pénible. ‖ *A remo y sin sueldo* : avec peine et sans profit. On dit familièrement : pour le roi de Prusse, pour des prunes. ‖ *Echar al remo* : condamner aux galères. ‖ *Navegar à vela y remo* : (*fig.*) expédier une affaire. ‖ *A todo remo* : à force de rames. ‖ *Remos*, *pl.* Ars : jambes du cheval.

REMOCION, *s. f.* Éloignement.

REMOJADERO, *s. m.* Baquet où l'on met détremper, dessaler quelque chose.

REMOJADO, *p. p.* V. *Remojar.*

REMOJAR, *v. a.* Détremper, abreuver. ‖ Plumoter : faire le plumetage. ‖ *Remojar la palabra* : (*pop.*) se rafraîchir le gosier, aller boire au cabaret.

*REMOJE, *s. m.* Plumotage : façon donnée à la terre à raffiner.

REMOJO, *s. m.* L'action de mouiller, de détremper, de faire détremper. ‖ *Echar en remojo* : (*fig.*) laisser mûrir une affaire.

REMOLACHA, *s. f.* Betterave. V. *Betarraga.*

REMOLAR, *s. m.* Menuisier qui fait des rames. ‖ Atelier où l'on fait des rames.

REMOLAR, *v. a.* Piper des dés.

REMOLCADO, *p. p.* V. *Remolcar.*

REMOLCAR, *v. a.* (*mar.*) Remorquer un vaisseau. ‖ (*boh.*) Transporter, conduire.

REMOLER, *v. a.* Rebroyer : broyer de nouveau.

REMOLIDO, *p. p.* V. *Remoler.*

REMOLIMIENTO, *s. m.* L'action de rebroyer.

REMOLINADO, *p. p.* V. *Remolinarse.*

REMOLINANTE, *p. a.* V. *Remolinar.* Qui tourne en rond.

REMOLINAR, *v. a.* Tourner en rond. ‖ (*fig.*) V. *Remolinarse.*

REMOLINARSE, *v. r.* Tourner en rond, pirouetter, faire le moulinet. ‖ (*fig.*) S'ameuter, s'attrouper.

REMOLINEAR, *v. a.* Tourner en rond, faire le moulinet.

REMOLINO, *s. m.* Tourbillon de vent. ‖ Entortillement de cheveux en rond, surtout sur le front ou sur le sommet de la tête. ‖ (*fig.*) Troupe, multitude de gens rassemblés dans la rue. ‖ (*fig.*) Trouble. ‖ *Remolino de agua* : tourbillon d'eau.

REMOLLAR, *v. a.* Doubler. V. *Aforrar.* ‖ (*boh.*) Garnir. V. *Guarnecer.*

REMOLLER, *s. m.* (*v.*) V. *Remolar.*

REMOLLERO, *s. m.* (*v.*) V. *Remolleron.*

REMOLLERON, *s. m.* (*boh.*) Casque.

REMOLON, *s. m.* Défense supérieure du sanglier.

REMOLON, NA, *adj.* Lambin, lâche, mou, paresseux.

REMOLONEADO, *p. p.* V. *Remolonear.*

REMOLONEAR, *v. n.* Lambiner : agir lentement.

REMOLONEARSE, *v. r.* Différer d'agir par lenteur, paresse.

REMOLQUE, *s. m.* (*mar.*) Remorque : l'action de remorquer un vaisseau. ‖ Corde, câble dont on remorque.

REMOND, *s. m.* (*n. p.*) V. *Ramon.*

REMONDAR, *v. a.* Émonder un arbre de nouveau.

REMONDO, *s. m.* (*n. p.*) V. *Raimundo.*

REMONTA, *s. f.* (*mil.*) Remonte : fourniture ou achat de nouveaux chevaux pour la cavalerie. ‖ Tous les chevaux d'une remonte.

REMONTADO, *p. p.* V. *Remontar.*

REMONTAMIENTO, *s. m.* (*inus.*) L'action de s'élever.

REMONTAR, *v. a.* Effaroucher, épouvanter, faire fuir le gibier. ‖ (*fig.*) Obliger quelqu'un à s'absenter. ‖ Remonter : donner de nouveaux chevaux à des cavaliers démontés. ‖ Remboutrer de nouveau une selle, un bât. ‖ (*fig.*) Guinder, en parlant du style, d'un air affecté.

REMONTARSE, *v. r.* S'élever, voler fort haut, en parlant des oiseaux. ‖ (*fig.*) Monter dans un endroit élevé. ‖ (*fig.*) S'élever au-dessus des autres. ‖ S'essorer : prendre l'essor.

REMONTE, *s. m.* (*fig.*) L'action de s'élever, de s'exhausser. ‖ Essor : vol en montant.

REMONTISTA, *s. m.* Chargé de la remonte des chevaux pour la cavalerie.

REMOQUE, *s. m.* Brocard : mot piquant.

REMOQUETE, *s. m.* Coup de poing. ‖ (*fig.*) Mot piquant, brocard, lardon. ‖ (*fam.*) Inclination qu'on a pour une femme, cour qu'on lui fait.

REMOR, *s. m.* (*v.*) V. *Rumor.*

RÉMORA, *s. f.* Rémore ou rémora : petit poisson que les Anciens croyaient pouvoir arrêter un vaisseau. ‖ (*fig.*) Rémora, obstacle, retardement.

REMORDEDOR, RA, *adj.* Qui cause des remords : rongeur.

REMORDER, *v. a.* Remordre : mordre

de nouveau. ‖ (*fig.*) Tourmenter intérieurement : causer des remords.

REMORDERSE, *v. r.* Témoigner au dehors ce qui se passe au dedans de nous.

REMORDIDO, *p. p.* V. *Remorder.*

REMORDIENTE, *p. a.* de *Remorder.* Ce qui remord. ‖ Ce qui tourmente de nouveau.

REMORDIMIENTO, *s. m.* Remords : reproche de la conscience.

REMOSTADO, *p. p.* V. *Remostar.*

REMOSTAR, *v. a.* Mettre du moût dans du vin vieux.

REMOSTARSE, *v. r.* S'écraser dans le transport, en parlant des raisins, et par extension, des autres fruits. ‖ Devenir doux : prendre le goût du moût, en parlant du vin.

REMOSTECERSE, *v. r.* (*inus.*) V. *Remostarse.*

REMOSTO, *s. m.* L'action de mêler du moût avec du vin vieux, ou de s'écraser en parlant des fruits qu'on transporte.

REMOTAMENTE, *adv.* D'une manière éloignée, distante. ‖ (*fig.*) Hors de toute vraisemblance, de toute probabilité. ‖ (*fig.*) Confusément, avec confusion.

REMOTÍSIMAMENTE, *adv. sup.* de *Remotamente.*

REMOTÍSIMO, MA, *adv. sup.* de *Remoto.*

REMOTO, TA, *adj.* Lointain, éloigné, distant. ‖ Invraisemblable : qui n'est pas vraisemblable. ‖ *Estar remoto :* (*fig.*) avoir presque entièrement oublié ce qu'on avait appris. ‖ *Noticia, ó especie remota :* souvenir confus d'une chose.

REMOVER, *v. a.* Émouvoir, remuer, changer un corps de place. ‖ Écarter ou prévenir un obstacle. ‖ Remuer, émouvoir les humeurs. ‖ (*fig.*) Émouvoir, troubler les esprits.

REMOVIDO, *p. p.* V. *Remover.*

REMOVIMIENTO, *s. m.* Remuement, déplacement d'un corps. ‖ Remuement des humeurs. ‖ (*fig.*) Trouble, émotion dans l'esprit : remuement dans un état, etc.

REMOZADO, *p. p.* V. *Remozar.*

REMOZAR, *v. a.* Rajeunir : faire devenir jeune.

* REMOZAR, *v. n.* Rajeunir : devenir jeune.

REMPUJADO, *p. p.* V. *Rempujar.*

REMPUJAR, *v. a.* Pousser, repousser, écarter. ‖ (*fig.*) Ne point se désister. ‖ (*vén.*) S'approcher du gibier pour l'obliger d'aller dans un endroit déterminé.

REMPUJO, *s. m.* Impulsion, choc. ‖ Poussée d'une voûte. V. *Empujo.*

REMPUJON, *s. m.* Coup qu'on donne à quelqu'un pour le déplacer : poussée.

REMUDA, *s. f.* L'action et l'effet de rechanger.

REMUDADO, *p. p.* V. *Remudar.* ‖ *adj.* Changé de nouveau. ‖ Troqué, échangé.

REMUDAMIENTO, *s. m.* L'action de changer de nouveau, de troquer, d'échanger, de relayer.

REMUDAR, *v. a.* Changer de nouveau. ‖ Troquer, échanger, rechanger. ‖ Relayer : occuper des hommes ou des bêtes les uns après les autres.

REMUGADO, *p. p.* V. *Remugar.*

REMUGAR, *v. a. Arag.* Ruminer. V. *Rumiar.*

REMULLIDO, *p. p.* V. *Remullir.*

REMULLIR, *v. a.* Amollir beaucoup.

REMUNDO, *s. m.* (*n. p.*) V. *Raimon ó Raimundo.*

REMUNERACION, *s. f.* Rémunération, récompense, rétribution, gratification, salaire, honoraire.

REMUNERADO, *p. p.* V. *Remunerar.* ‖ *adj.* Rémunéré, récompensé.

REMUNERADOR, RA, *s.* Rémunérateur : celui qui récompense.

REMUNERAR, *v. a.* Rémunérer, récompenser, gratifier.

REMUNERATORIO, RIA, *adj.* Rémunératoire : qui tient lieu de récompense

REMUSGAR, *v. n.* (*pop.*) Soupçonner, entrer en défiance.

REMUSGO, *s. m.* Bise très-fraîche.

* REMUSGUILLO, *s. m.* V. *Remusgo.*

REN, *s. m. f.* Rein. V. *Riñon.*

RENACER, *v. a.* Renaître : naître de nouveau. ‖ (*fig.*) Renaître : être régénéré par le baptême.

RENACIDO, *p. p.* V. *Renacer.*

RENACIMIENTO, *s. m.* Renaissance. ‖ (*fig.*) Régénération par le baptême.

RENACUAJO, *s. m.* Têtard, nymphe ou ver de la grenouille. ‖ (*fig.*) Petit homme mal bâti et ennuyeux : embryon.

RENADÍO, *s. m.* (*v.*) Blé, ou quelque autre plante, qui repousse après avoir été coupé.

RENAL, *adj. m. f.* On le dit, en parlant des chevaux, d'une espèce de morve très-difficile à guérir. ‖ (*v.*) Qui appartient aux reins.

* RENASCER, *v. n.* (*v.*) V. *Renacer.*

* RENATO, *s. m.* (*n. p.*) René.

RENCILLA, *s. f.* Querelle dont on conserve de la rancune.

RENCILLOSO, SA, *adj.* Querelleur : qui aime à quereller. ‖ Rancuneux.

RENCIONAR, *v. a.* (*v.*) Exciter des querelles : brouiller, désunir.

RENCO, CA, *adj.* Éreinté : qui a les reins rompus. ‖ Éclopé, qui marche avec peine.

* RENCON, *s. m.* (*v.*) V. *Rincon.*

RENCOR, *s. m.* Haine cachée et invétérée.

RENCORIOSO, SA, *adj.* Rancunier. V. *Rencoroso.*

RENCOROSAMENTE, *adv.* Avec rancune.

RENCOROSO, SA, *adj.* Rancunier : haineux ; qui a de la rancune.

RENCOSO, SA, *adj.* On le dit de l'agneau qui a un testicule dedans et un autre dehors.

RENCURA, *s. f.* (*v.*) V. *Rencor.*

RENCURARSE, *v. r.* (*v.*) V. *Querellarse.*

RENCUROSO, SA, *adj.* (*v.*) Querelleur.

RENDA, *s. f. Gal.* Binage : seconde façon donnée aux vignes en les binant. ‖ (*v.*) V. *Renta.*

RENDADO, *p. p.* V. *Rendar.*

RENDAGE, *s. m.* Harnais : équipage d'un cheval de selle. ‖ *Rendages, pl.* Guides : lanières attachées à la bride.

RENDAJO, *s. m.* V. *Arrendajo.*

RENDAR, *v. a. Gal.* Biner : donner une seconde façon aux vignes.

RENDER, *v. a.* (*v.*) V. *Rendir, entregar.*

RENDICION, *s. f.* Reddition : l'action de rendre une place, etc. ‖ Rapport, produit, revenu. ‖ (*v.*) Prix auquel on rachète.

RENDIDAMENTE, *adv.* Humblement : d'une manière soumise.

RENDIDÍSIMAMENTE, *adv. sup.* de *Rendidamente.*

RENDIDÍSIMO, MA, *adj. sup.* de *Rendido.*

RENDIDO, *p. p.* V. *Rendir.* ‖ *adj.* Rendu. ‖ Soumis. ‖ Rendu de lassitude, etc.

RENDIJA, *s. f.* Lézarde : fente dans un mur. V. *Hendrija.*

RENDIMIENTO, *s. m.* Démission d'une charge, etc. ‖ Remise : l'action de remettre une chose entre les mains d'un autre. ‖ Fatigue, lassitude extrême, accablement. ‖ Soumission, subordination. ‖ Déférence, dévouement : entier abandon aux volontés, au service d'un autre. ‖ Rapport, revenu, produit. ‖ Radoucissement, empressement auprès d'une femme. ‖ *Rendimiento diario* : rendage : produit journalier du travail.

RENDIR, *v. a.* Soumettre, assujettir. ‖ Livrer, remettre au pouvoir d'autrui. ‖ Rendre, vaincre, soumettre, dompter, subjuguer, réduire. ‖ Rendre, rapporter, produire. ‖ Abattre, accabler, faire succomber, faire céder à la peine, au travail. ‖ Rendre : vomir ce qu'on a mangé. ‖ *Rendir,* joint à quelques noms, signifie l'action exprimée par ces noms. Ex. : *Rendir gracias, respetos, veneraciones* : remercier, respecter, vénérer, etc. ‖ *Rendir el alma, ó el alma á Dios* : rendre l'âme, rendre son âme à Dieu, s'endormir dans le sein du Seigneur : mourir. ‖ *Rendir el bordo en, ó sobre alguna parte* : aborder d'une bordée.

RENDIRSE, *v. r.* Se rendre de lassitude : être extrêmement las, n'en pouvoir plus. ‖ Se rendre : se soumettre. ‖ Se rompre, se casser, en parlant d'un mât. ‖ *Rendirse á la clemencia ó merced del vencedor* : se rendre à la discrétion du vainqueur.

RENDON (DE), *adv.* (*v.*) V. *De rondon.*

RENDUDO, *p. p. irr.* de *Rendir.*

RENE, *s. m.* (*v.*) V. *Riñon.*

RENEGADO, *p. p.* V. *Renegar.* ‖ *adj.* et *s.* Renégat. V. *Renegador.* ‖ Méchant, pervers, blasphémateur, etc. On le dit d'un jeu d'hombre à trois dans lequel on donne neuf cartes à chaque joueur. Il est masculin dans ce sens.

RENEGADOR, RA, *s.* Apostat, renégat : celui qui a renié sa religion. ‖ Renieur, blasphémateur, jureur.

RENEGAR, *v. a.* Nier fortement. ‖ Renier, blasphémer, jurer.

RENEGAR, *v. n.* Renier, renoncer à Dieu, à sa religion, prendre le turban. ‖ Renier, blasphémer, jurer, maudir, tempêter. ‖ Abhorrer, détester.

* RÉNES, *s. m.* (*géog.*) Rennes : ville de France.

* RENGÍFERO, *s. m.* Renne : quadrupède de Laponie qui ressemble au cerf.

RENGLADA, *s. f.* V. *Riñonada.*

RENGLE, *s. m.* (*v.*) V. *Renglera.*

RENGLERA, *s. f.* (*v.*) V. *Hilera, ringlera.*

RENGLON, *s. m.* Ligne : suite de mots en ligne droite. ‖ (*fig.*) Partie de rente, de revenu, de bénéfice. ‖ *Renglones, pl.* Écrits. ‖ *Dejar entre renglones* : (*fig.*) laisser au bout de la plume : oublier. On dit dans le même sens : *Quedarse entre renglones.*

RENGLONADURA, *s. f.* Ligne tracée avec la règle et le crayon sur le papier.

RENGO, GA, *adj.* Éreinté, déhanché. ‖ *Dar con la de rengo* : tromper, après avoir donné de belles espérances. ‖ *Hacer la de rengo* : faire le malade pour ne pas travailler. ‖ *La de rengo* : maladie de commande.

RENIEGO, *s. m.* Reniement : l'action de renier. ‖ Malédiction, blasphème.

RENITENCIA, *s. f.* Résistance, opposition, répugnance.

* RENITENTE, *adj. m. f.* Résistant, contraire, opposé.

* RENO, *s. m.* (*géog.*) Rhin : fleuve de l'Europe.

RENOMBRADO, *p. p.* (*v.*) V. *Renombrar.* ‖ *adj.* Renommé, fameux, célèbre.

RENOMBRAR, *v. a.* (*v.*) Nommer, appeler, donner un nom. ‖ (*v.*) Rendre fameux, célèbre.

RENOMBRE, *s. m.* Surnom : nom de la maison, de la famille dont on est. ‖ Surnom : épithète ajoutée au nom d'une personne. ‖ Renom, réputation, célébrité.

RENOVACION, *s. f.* Renouvellement, renouement, réitération. ‖ Renouvellement : rétablissement dans un état meilleur. ‖ Rénovation : renouvellement des vœux, etc. ‖ Changement : passage d'un état à un autre

plus parfait. ‖ On le dit de l'action du prêtre qui consomme de vieilles hosties pour en consacrer d'autres.

RENOVADO, *p. p.* V. *Renovar.*

RENOVADOR, RA, *s.* Celui qui renouvelle.

RENOVAMIENTO, *s. m.* (*v.*) V. *Renovacion.*

RENOVANTE, *p. a.* V. *Renovar.* Renouvelant : qui renouvelle.

RENOVAR, *v. a.* Renouveler, rétablir, remettre en son premier état. ‖ Renouveler : recommencer de nouveau. ‖ Renouveler : remplacer une chose par une autre de même espèce. ‖ Nettoyer, polir, redonner un lustre. ‖ Troquer une chose vieille contre une neuve. ‖ Consommer de vieilles hosties pour en consacrer de nouvelles. ‖ *Renovar la memoria* : renouveler le souvenir, rafraîchir la mémoire. ‖ *Renovar la herida, la llaga* : (*fig.*) rouvrir la blessure : renouveler la douleur, le mal.

RENOVERO, RA, *adj.* et *s.* Brocanteur, fripier, revendeur. ‖ Usurier, prêteur sur gages.

RENQUEAR, *v. n.* Clopiner : marcher comme si l'on était éreinté ; clocher, boiter.

RENTA, *s. f.* Rente : revenu. ‖ Établissement, rapport, état, poste. ‖ *Renta vitalicia* : rente viagère : rente à vie. ‖ *Renta en bienes raices* : rente foncière : rente qui provient d'une terre. ‖ *Renta rentada* : revenu fixe : qui est sûr. ‖ *A renta* : à ferme : qu'on loue. ‖ *Renta general* : droit qui se perçoit dans tout le royaume. ‖ Ceux qui ne se lèvent que dans une province s'appellent *renta provincial.* ‖ *Rentas públicas* : deniers, trésor public. ‖ *Señalar rentas* : renter : donner, assigner certains revenus.

RENTADO, *p. p.* V. *Rentar.*

RENTAR, *v. a.* Rapporter, produire tant de revenu.

RENTERÍA, *s. f.* Fonds arrenté, pris à rente.

RENTERO, RA, *s.* Celui qui arrente : fermier. ‖ Fermier des impôts : partisan.

RENTILLA, *s. f. dim.* de *Renta.* Petite rente. ‖ Jeu de cartes semblable au vingt-un : le point gagnant est trente-un. ‖ Jeu de la ferme avec six dés. ‖ *Las siete rentillas* : branches des revenus royaux, qu'on afferme toutes ensemble.

RENTO, *s. m.* V. *Cortijo, caserio.* ‖ V. *Renta.*

RENTOY, *s. m.* Jeu de cartes : espèce de triomphe.

RENUENCIA, *s. f.* Répugnance à agir, etc., manifestée par signes, etc.

RENUEVO, *s. m.* Jet, rejeton. ‖ Jeune plant d'arbre. ‖ Pépinière. ‖ V. *Renovacion.* ‖ *Renuevos, pl.* Drageon : petite branche ramifiée qui part du pied. ‖ *Quitar los renuevos de claveles* : œilletonner : ôter les œilletons.

RENUNCIA, *s. f.* Renonciation. ‖ Cession, démission, abandon volontaire.

RENUNCIABLE, *adj. m. f.* À quoi l'on peut renoncer. ‖ *Oficio renunciable* : emploi qu'on peut résigner à un autre dans un temps marqué, après lequel il retourne au roi.

RENUNCIACION, *s. f.* Renonciation. V. *Renuncia.* ‖ Renoncement, désappropriation : renoncement à soi-même.

RENUNCIADO, *p. p.* V. *Renunciar.*

RENUNCIAMIENTO, *s. m.* V. *Renuncia.*

RENUNCIANTE, *p. a.* V. *Renunciar.* ‖ Renonçant : qui renonce.

RENUNCIAR (*de*), *v. a.* Renoncer : se désister, se départir, céder. ‖ Refuser, rejeter. ‖ Mépriser, abandonner. ‖ Renoncer : jeter sur une carte jouée, une carte d'une autre couleur. ‖ Déchanter, renoncer, changer d'avis. ‖ *Renunciar al mundo* : renoncer au monde. ‖ *Renunciar el pacto* : renoncer à un pacte fait avec le démon. ‖ (*fig.*) Se désister d'une entreprise. ‖ *Renunciarse á sí mismo* : renoncer à soi-même : se dépouiller de tout amour-propre.

RENUNCIATARIO, *s. m.* Celui en faveur de qui on fait une renonciation.

RENUNCIO, *s. m.* Renonce au jeu de cartes. ‖ *Cometer un renuncio* : (*fig.*) prendre mal son thème : avancer quelque chose mal à propos. ‖ *Mal renuncio* : fait, discours qui dément l'opinion que l'on avait conçue de quelqu'un.

REÑIDÍSIMO, MA, *adj. sup.* de *Reñido.*

REÑIDO, *p. p.* V. *Reñir.* ‖ *adj.* Brouillé avec quelqu'un : fâché contre lui, obstiné, disputeur.

REÑIDOR, RA, *s.* Celui qui aime à gronder, disputer.

REÑIR, *v. a.* Agiter une question. ‖ Quereller, gronder.

REÑIR, *v. n.* Quereller, disputer, contester. ‖ Gronder, tancer, réprimander.

REÑON, *s. m.* (*v.*) Rein. V. *Riñon.*

REO, EA, *adj.* (*v.*) V. *Criminoso, culpable.*

REO, *s. m.* Coupable, criminel. Quelques-uns disent *rea* au féminin. ‖ Défendeur dans un procès. ‖ Suite, continuité, enchaînement. ‖ Espèce de truite saumonée.

REOCTAVA, *s. f.* V. *Octavilla.*

REOCTAVADO, *p. p.* V. *Reoctavar.*

REOCTAVAR, *v. a.* Percevoir de nouveau le huitième. C'est un terme de finance.

REOJO, *s. m.* On ne le dit que dans cette phrase : *mirar de reojo* : regarder du coin de l'œil, regarder à la dérobée et sans faire semblant de rien. ‖ (*fig.*) Regarder de mauvais œil, regarder avec mépris, dédain.

REPACER, *v. a.* Finir le fourrage, en parlant des bestiaux.

REPACHO, *p. p.* V. *Repacer.*

REPADECER, *v. n.* Souffrir beaucoup.

* REPADECIDO, *p. p.* V. *Repadecer.*

REPAGADO, *p. p.* V. *Repagar.*

REPAGAR, *v. a.* Payer beaucoup, avec excès.

REPAJO, *s. m.* Pâquis fermé de haies.

REPANTIGADO, *p. p.* V. *Repantigarse.*

REPANTIGARSE, *v. r.* Caliner, se caliner, s'étendre sur sa chaise.

REPAPILLADO, *p. p.* V. *Repapillarse.*

REPAPILLARSE, *v. r.* Se gorger de nourriture.

REPARABLE, *adj. m. f.* Réparable. || Remarquable, notable.

REPARACION, *s. f.* Réparation, rétablissement. || (*fig.*) Réparation, raison, satisfaction d'une injure, d'une offense. || *Reparaciones, pl.* Exercice des écoliers entre eux, répétitions de leçons, argumentations, etc., pendant la nuit, ordinairement.

REPARADA, *s. f.* Mouvement que fait un cheval qui s'effraie.

REPARADO, *p. p.* V. *Reparar.* || *Partida reparada :* article en souffrance : suspension d'une partie mise en compte.

REPARADOR, RA, *s.* Réparateur. || Censeur, critique : qui ne laisse rien échapper. || Restaurateur : qui refait, qui rétablit.

REPARAMIENTO, *s. m.* V. *Reparacion, reparo.*

REPARAR, *v. a.* Réparer, rétablir, remettre en bon état. || Regarder : observer avec attention. || Considérer, examiner. || Réparer, corriger, remédier. || S'arrêter dans une entreprise à cause d'un obstacle, etc. || Parer un coup, s'en garantir. || Se précautionner, se prémunir. || Réparer : rétablir ses forces. || Réparer : mettre la dernière main à une statue, etc., qui sort du moule. || Réparer, effacer. || *Reparar en :* prendre garde à, éviter, se précautionner. || *Reparar los daños :* garantir : se rendre garant : réparer les dommages, les torts. || *Reparar en pelillos, ó en migajas :* (*fig. fam.*) vétiller : faire des difficultés sur de petites choses. || *Reparar en repulgos de empanada.* (*fig. fam.*) V. *Reparar en pelillos.*

REPARARSE, *v. r.* Se contenir, se modérer. || Faire ressource; raccommoder, rétablir ses affaires.

REPARATIVO, VA, *adj.* Qui répare, qui rétablit.

REPARO, *s. m.* Réparation, rétablissement, remède apporté. || Réparation : ouvrage fait à un bâtiment qui menace ruine. || Observation, considération attentive. || Attention qu'on apporte à ce qu'on dit ou fait. || Doute, difficulté, obstacle. || Cataplasme, etc., appliqué sur l'estomac pour le fortifier. || Chose qu'on emploie pour se garantir, pour se défendre. || Réparage : seconde tonte du drap. || Nota, remarque, observation. || *Poner reparo :* objecter : faire une objection. || *Andarse en reparos :* marchander, hésiter, balancer.

REPARTIBLE, *adj. m. f.* Qu'on peut répartir.

REPARTICION, *s. f.* Répartition, division, distribution.

REPARTIDAMENTE, *adv.* Par parties.

REPARTIDERO, RA, *adj.* Qu'on doit répartir.

REPARTIDO, *p. p.* V. *Repartir.* || *adj.* Réparti, etc.

REPARTIDOR, RA, *s.* Celui qui répartit : distributeur. || Celui qui fait la répartition d'un impôt, etc.

REPARTIMIENTO, *s. m.* Lotissement, réparation, division, distribution. || Impôt, contribution. || Rôle de la répartition de la taille. || Dividende : produit d'une action.

REPARTIR (*á, entre*), *v. a.* Revendre, répartir, partager, distribuer. || Accorder des grâces, des faveurs. || Asseoir, répartir un impôt. || *El que reparte las peras :* (*fig. fam.*) celui qui donne les miches, celui qui accorde les grâces.

REPASADERA, *s. f.* Rabot de menuisier pour les grosses moulures.

REPASADO, *p. p.* V. *Repasar.*

REPASADORA, *s. f.* Femme qui nettoie la laine ou qui la carde.

REPASAR, *v. a.* Repasser : passer de nouveau. || Examiner de nouveau : revoir. || Repasser sa leçon. || Présenter du linge au feu pour le faire sécher. || Recorder : répéter et remettre dans son esprit. || Répéter : dire ce qu'on a appris. || Répéter : faire redire ce qu'on a appris dans les colléges. || Éponger, nettoyer la laine après qu'elle est teinte, pour la carder.

REPASATA, *s. f.* Réprimande, correction. || *Dar una repasata :* laver la tête, réprimander. || *Dar una fuerte repasata :* réprimander vertement, corriger durement.

* REPASION, *s. f.* (*phil.*) Réaction d'un corps, ou plutôt l'effet que cette réaction produit sur l'agent.

REPASO, *s. m.* L'action de repasser, de relire. || Examen, révision d'un ouvrage. || Correction, réprimande. || Recherche : l'action de remettre des tuiles, des pavés neufs.

REPASTADO, *p. p.* V. *Repastar.*

REPASTAR, *v. a.* Faire paître une seconde fois.

REPASTO, *s. m.* Augmentation de pâture donnée aux bestiaux.

REPATRIAR, *v. n.* Retourner dans sa patrie.

REPEAÑA, *s. f.* (*v.*) Le second piédestal.

REPECHADO, *p. p.* V. *Repechar.*

REPECHAR, *v. a.* Monter une pente.

REPECHO, *s. m.* Écore : pente d'un terrain.

REPEDIDO, *p. p.* V. *Repedir.*

REPEDIR, *v. a.* Redemander : demander une seconde fois.

REPELADO, *p. p.* V. *Repelar.* || *Ensalada repelada* : salade de menues herbes.

REPELAR, *v. a.* Décheveler : arracher le poil, et surtout les cheveux. || Faire fournir à un cheval une courte carrière. || Prendre peu à peu, par petites portions. || Couper, brouter légèrement l'herbe par le haut. || (*impr.*) Pocher : trop charger d'encre.

REPELIENTE, *p.a.* V. *Repeler.*

REPELER, *v. a.* Repousser, rejeter. || Rejeter une proposition.

REPELIDO, *p. p.* V. *Repeler.*

REPELLADO, *p. p.* V. *Repellar.*

REPELLAR, *v. a.* Replâtrer, renformer, renformir : renduire de plâtre.

REPELO, *s. m.* Petite partie qui se détache d'une chose et qui gêne : filet douloureux autour de l'ongle, envie, etc. || Contre-poil. || (*fig.*) Querelle : démêlé passager. || (*fig.*) Répugnance, contrariété.

REPELON, *s. m.* L'action de tirer, d'arracher les cheveux. || (*fig.*) Petite partie qu'on arrache d'une chose en tirant. || (*fig.*) Courte carrière qu'on fait fournir à toute bride à un cheval. || (*fig.*) Coup léger qu'on donne ou qu'on se donne en passant. || *A repelones* : petit à petit, morceau par morceau. || *Darse un repelon* : (*fig.*) s'entretenir avec quelqu'un à la hâte et en passant. || *De repelon* : légèrement, à la hâte, en passant.

REPELOSO, SA, *adj.* Rebours. On le dit d'un bois qui se détache par fils lorsqu'on le travaille. || (*fig.*) Difficile, pointilleux, querelleur.

REPENSADO, *p. p.* V. *Repensar.*

REPENSAR, *v. a.* Repenser : penser plusieurs fois, réfléchir.

REPENTE, *s. m.* Mouvement ou événement subit, imprévu. || *Un repente* : impromptu : ce qui se fait sur-le-champ, sans préparation. || (*fig.*) Incartade, insulte, brusquerie inconsidérée. || *Componer versos de repente* : improviser : composer et réciter sur-le-champ des vers sur un sujet quelconque. || *Compositor ó versificador de repente* : improvisateur : celui qui improvise. || *De repente.* V. *Repentinamente.*

REPENTE, *adv.* (*v.*) V. *Repentinamente.*

REPENTINAMENTE, *adv.* Soudainement, subitement, tout à coup, à l'improviste.

REPENTINO, NA, *adj.* Subit, soudain, imprévu.

REPENTIRSE, *v. r.* (*v.*) V. *Arrepentirse.*

REPENTISTA, *s. m. f.* Improvisateur, improvisatrice : celui, celle qui a le talent d'improviser, de composer et réciter sur-le-champ une suite de vers sur un sujet donné.

REPENTON, *s. m.* Cas : événement imprévu. || Premier mouvement qui fait agir sans réflexion.

REPEOR, *adj. m. f.* Encore pire.

REPERCUDIDA, *s. f.* Réflexion, rejaillissement, répercussion.

REPERCUDIR, *v. n.* V. *Repercutir.*

REPERCUSION, *s. f.* Répercussion, réverbération.

REPERCUSIVO, VA, *adj.* Répercussif : qui a la propriété de répercuter.

REPERCUSO, *p. p. irr.* V. *Repercutir.*

REPERCUTIR, *v. a.* (*méd.*) Répercuter les humeurs, les faire rentrer en dedans.

REPERCUTIR, *v. n.* Rebrousser en arrière, en parlant d'un corps qui en choque un autre. V. *Resaltar, reverberar.* || Répercuter : faire rentrer les humeurs au-dedans.

REPERTORIO, *s. m.* Répertoire. V. *Reportorio.* || Calepin : recueil de notes, de mots.

REPESADO, *p. p.* V. *Repesar.*

REPESAR, *v. a.* Repeser, peser de nouveau.

REPESO, *s. m.* L'action de repeser. || Lieu où l'on repèse. || *De repeso, adv.* Avec tout le poids d'un corps. || (*fig.*) Avec toute la force de l'autorité et du crédit d'une personne.

REPETENCIA, *s. f.* Répétition.

REPETICION, *s. f.* Répétition, réitération. || Thèse qu'on soutient pour obtenir le grade de licencié. || Répétition : action en justice pour redemander ce qu'on a payé de trop, etc. || Répétition : sonnerie qui, dans une pendule, etc., répète les heures. || Répétition : figure de rhétorique. || (*impr.*) Doublon : mot, phrase qu'on répète mal à propos.

REPETIDAMENTE, *adv.* De nouveau, de reché, à plusieurs reprises.

REPETIDO, *p. p.* V. *Repetir.* || *adj.* Répété.

REPETIDOR, RA, *s.* Celui qui répète. || Répétiteur : maître qui répète des écoliers.

REPETIR, *v. a.* Répéter, redemander en justice, etc. || Répéter, redire, refaire. || Soutenir, pour être gradué, l'acte appelé *repeticion.* || Répondre, raisonner. || Reboire : boire de nouveau. || Recharger : donner un nouvel ordre. || *Repetir el ataque* : revenir à la charge, attaquer de nouveau. || *Repetir especies* : glaner : traiter un sujet après d'autres auteurs. || *Repetir enfadosamente una misma cosa* : rebattre : répéter

inutilement. ‖ *Repetir sus instancias* : redoubler, réitérer ses instances. ‖ *Este vino convida á repetir* : ce vin rappelle son buveur.

REPETITIVO, VA, *adj.* Qui contient, renferme répétition.

REPICADO, *p. p.* V. *Repicar.* ‖ *adj.* et *s.* Poupin : homme toujours bien ajusté, etc., qui a l'air d'être content de lui.

REPICAPUNTO (DE), *adv.* Artistement : dans la dernière perfection.

REPICAR, *v. a.* Couper, hacher menu. ‖ Copter, carillonner sur les cloches. ‖ Faire repic au piquet. ‖ *No se puede repicar y andar en la procesion* : on ne peut pas boire et chanter. ‖ *En salvo está el que repica.* (*fam.*) On le dit pour faire entendre qu'on donne de bons conseils lorsqu'on est hors du danger : les conseilleurs ne sont pas les payeurs.

REPICARSE, *v. r.* Se piquer, se vanter.

REPILOGADO, *p. p.* V. *Repilogar.*

REPILOGAR, *v. a.* Faire de nouveau un abrégé.

REPINADO, *p. p.* V. *Repinarse.*

REPINARSE, *v. r.* V. *Remontarse.*

REPINTADO, *p. p.* V. *Repintar.*

REPINTAR, *v. a.* Repeindre : peindre de nouveau. ‖ Lisser, polir, rendre lisse : terme de relieur.

REPINTARSE, *v. r.* Se farder : se mettre du fard.

REPIQUE, *s. m.* Carillon : son répété et harmonieux des cloches. ‖ (*fig.*) Carillon : dispute ; contestation pour peu de chose. ‖ Repic au piquet.

REPIQUETE, *s. m.* Carillon sur les cloches avec un autre instrument que le battant. ‖ (*fig.*) Occasion, rencontre. V. *Lance, reencuentro.*

REPIQUETEAR, *v. a.* Carillonner : sonner en carillon.

REPIQUETEARSE, *v. r.* Se carillonner, se disputer, se dire des choses piquantes. ‖ Rebéquer, se rebéquer : répondre avec fierté à son supérieur.

REPISA, *s. f.* Modillon, corbeau, console d'architecture.

REPISO, SA, *adj.* (*v.*) V. *Pesaroso, arrepentido.*

REPISO, *s. m.* Vin de mauvaise qualité.

REPITIENTE, *p. a.* de *Repetir.* Celui qui soutient la thèse qu'on appelle *repeticion.*

REPIZCADO, *p. p.* V. *Repizcar.*

REPIZCAR, *v. a.* V. *Pellizcar.*

REPIZCO, *s. m.* V. *Pellizco.*

REPLANTADO, *p. p.* V. *Replantar.*

REPLANTAR, *v. a* Replanter : planter de nouveau.

REPLANTEADO, *p. p.* V. *Replantear.*

REPLANTEAR, *v. a.* (*arch.*) Refaire le plan d'un bâtiment d'après les fondemens à fleur de terre.

REPLANTEO, *s. m.* (*arch.*) L'action de refaire le plan d'un bâtiment, etc.

REPLECION, *s. f.* Réplétion, plénitude, surabondance d'humeurs.

REPLEGADO, *p. p.* V. *Replegar.*

REPLEGAR, *v. a.* Replisser : plisser une seconde fois. ‖ (*mil.*) Rallier, rassembler.

REPLETO, TA, *adj.* Plein d'humeur, ou chargé d'embonpoint : replet.

RÉPLICA, *s. f* Réplique : réponse à ce qui a été dit, etc. ‖ Répartie : réponse vive, ingénieuse. ‖ (*prat.*) Duplique, écriture contre la demande. ‖ *Sin réplica* : sans contredit, sans difficulté. ‖ *Replicas, pl.* difficultés, obstacles, objections.

REPLICACION, *s. f.* (*v.*) L'action de répliquer. ‖ (*v.*) V. *Repeticion, reiteracion.* ‖ V. *Réplica.*

REPLICADO, *p. p.* V. *Replicar.*

REPLICADOR, RA, *s.* V. *Replicante.*

REPLICANTE, *p. a.* V. *Replicar.*

REPLICAR, *v. n.* Répliquer, répondre à ce qui a été répondu, objecté, etc. ‖ Répliquer : faire difficulté d'obéir, etc.

REPLICAR, *v. a.* (*prat.*) Dupliquer : répondre à la demande.

REPLICATO, *s. m.* (*v.*) V. *Réplica.* ‖ (*v. prat.*) V. *Replicacion.*

REPLICON, NA, *adj.* (*fam.*) Raisonneur, disputeur : qui réplique sans cesse, qui n'est d'accord sur rien.

REPOBLACION, *s. f.* Repeuplement : l'action de repeupler.

REPOBLADO, *p. p.* V. *Repoblar.*

REPOBLAR, *v. a.* Repeupler : peupler de nouveau un pays, un étang, etc., qui était dépeuplé.

* REPODA, *s. f.* Retaillement : l'action de retailler.

* REPODAR, *v. a.* Retailler : tailler de nouveau.

REPODRIDO, *p. p.* V. *Repodrir.*

REPODRIR, *v. a.* Pourir beaucoup.

REPOLLAR, *v. n.* Se former en manière de pomme, en parlant des légumes.

REPOLLO, *s. m.* Chou cabus ou pommé. ‖ On le dit de certaines plantes dont le dedans est compacte et ramassé.

REPOLLUDO, DA, *adj.* Qui ressemble au chou cabus : pommé. On le dit d'un homme gros et trapu.

REPOLLUELO, *s. m. dim.* de *Repollo.*

* REPONCHE, *s. m.* V. *Ruiponce.*

REPONER, *v. a.* Remettre, replacer. ‖ Remettre : établir en son premier état. ‖ Subroger : mettre en la place d'un homme décédé, etc. ‖ Remettre la poule, au jeu de l'hombre, faire la remise. ‖ (*prat.*) Remettre un procès dans son premier état. ‖ V. *Replicar, oponer.*

REPONERSE, *v. r.* Se rengraisser, redevenir gras.

REPORTACION, *s. f.* Modération, retenue.

REPORTADO, *p. p.* V. *Reportar.* || *adj.* Modéré, retenu.

REPORTAMIENTO, *s. m.* L'action de réprimer.

REPORTAR, *v. a.* Réprimer, réfréner, tenir en bride. || Représenter un acte, un décret, etc., avec la preuve qu'il a été exécuté. || Obtenir, se procurer. || V. *Traer, llevar.* || (*v.*) V. *Retribuir, pagar, recompensar.*

REPORTARSE, *v. r.* (*v.*) V. *Referirse, remitirse.*

* REPORTE, *s. m.* (*v.*) V. *Cuento, chisme.*

REPORTORIO, *s. m.* Répertoire. || Calendrier, almanach.

REPOSADAMENTE, *adv.* Paisiblement, tranquillement, en repos.

REPOSADO, *p. p.* V. *Reposar.* || *adj.* V. *Quieto, tranquilo, sosegado.*

REPOSAR, *v. n.* Se reposer, prendre du repos. || Reposer, dormir. || Être tranquille, en paix, en repos. || *Reposar en paz.* V. *Descansar en paz*, au mot *Descansar.* || *Reposar la comida* : reposer : dormir après le dîner.

REPOSARSE, *v. r.* Reposer, se rasseoir, en parlant des liqueurs.

REPOSICION, *s. f.* L'action de remettre, de rétablir en son premier état, restitution. || (*chim.*) L'action de mettre, de conserver les liqueurs, etc., dans les vaisseaux convenables.

REPOSITORIO, *s. m.* (*v.*) Armoire : lieu où l'on garde quelque chose.

REPOSO, *s. m.* Repos : cessation de travail, de mouvement. || Repos, tranquillité, état paisible. || *Estar de reposo* : (*v.*) être établi dans un endroit, être domicilié.

REPOSTE, *s. m. Arag.* V. *Despensa.*

REPOSTERÍA, *s. f.* Office : lieu où l'on garde la vaisselle, où l'on fait les confitures, etc. || Office : tous les employés à l'office.

REPOSTERO, *s. m.* Officier, chef d'office. || Couverture aux armes du maître, qui se met sur les bêtes de charge. || Architriclin : chargé de l'ordonnance d'un festin. C'est un terme d'antiquité. || *Repostero de camas* : domestique de la reine qui garde la porte de l'antichambre et remue les matelas. || *Repostero de estrados.* V. *Estrado.*

* REPREGUNTA, *s. f.* Nouvelle question ou demande sur le même sujet.

REPREGUNTADO, *p. p.* V. *Repreguntar.*

REPREGUNTAR, *v. a.* Redemander : demander de nouveau.

REPREHENDADOR, RA, *s.* (*v.*) V. *Reprehensor.* || Repreneur : celui qui trouve à redire.

REPREHENDER, *v. a.* Corriger, reprendre, blâmer.

REPREHENDIDO, *p. p.* V. *Reprehender.*

REPREHENDIENTE, *p. a.* V *hender.*

REPREHENDIMIENTO, *s. n Reprehension.*

REPREHENSIBLE, *adj. m. f.* hensible : digne de blâme.

REPREHENSION, *s. f.* Répré blâme, réprimande, correction. || *ó sugeto sin reprehension* : homme hensible, sans reproche. || *Dar un hension amistosa* : réprimander a ceur. || *Reprehension agria, dura* remontrance : remontrance ferme.

REPREHENSOR, RA, *s.* C reprend, qui réprimande.

REPREHENSORIO, RIA, *adj.* blâme.

REPRENDA, *s. f.* Second gage

REPRESA, *s. f.* L'action d'ar retenir. On le dit surtout de l'eau arrête le cours. || (*fig.*) Souvenir, ment d'une injure, etc. || (*mar.*) vaisseau repris. || *Moler de represa* parler jusqu'à étourdir, après ave temps gardé le silence.

REPRESADO, *p. p.* V. *Repres*

REPRESALIA, *s. f.* Représaille mage fait aux ennemis en compens celui qu'ils causent. || (*v.*) V. *Pren*

REPRESAR, *v. a.* Retenir l'e rante. || (*fig.*) Arrêter le cours d'un réprimer les passions, un sentir (*mar.*) Reprendre un navire.

REPRESARIA, *s. f.* Représa *Represalia*, qui est aujourd'hui se

REPRESENTABLE, *adj. m. f.* se représenter, se rendre visible.

REPRESENTACION, *s. f.* Rep tion, exhibition, exposition devant l || Représentation d'une pièce de th Autorité, dignité, caractère, qua rendent recommandable. || Représe figure, image. || Représentation : trance respectueuse. || (*prat.*) Rep tion : droit qu'ont à une succession représentent l'héritier légitime.

REPRESENTADO, *p. p.* V. *R tar.*

REPRESENTADOR, RA, *s.* C représente. || Acteur de comédie. V. *sentante.*

REPRESENTANTE, *p. a.* V. *R tar.* Représentant, qui représente.

REPRESENTANTE, TA, *s.* A pièce de théâtre. || Représentant : représente un autre. || Saltimbanqu vais orateur à grands gestes.

REPRESENTAR, *v. a.* Repré exhiber, exposer devant les yeux. || senter : mettre dans l'esprit, dans rendre présent. || Représenter, rem déclarer, rapporter. || Représenter l'image, avoir l'air, la ressemblanc présenter : jouer une pièce de théâtr

présenter un héritier, etc.; succéder à ses droits.‖ Représenter : être le type, la figure.

REPRESENTARSE (*á*), *v. r.* Se présenter, s'offrir à l'esprit. ‖ Se représenter : se remettre en la présence de.

REPRESENTATIVO, VA, *adj.* Représentatif : qui représente.

REPRESION, *s. f.* L'action de reprendre.

REPRIMENDA, *s. f.* Saccade, réprimande. V. *Reprehension.*

REPRIMIDO, *p. p.* V. *Reprimir.*

REPRIMIR, *v. a.* Réprimer, contenir, modérer.

REPRIMIRSE, *v. r.* Se vaincre, se contenir, se contraindre, se retirer, se modérer.

REPROBABLE, *adj. m. f.* Qui mérite réprobation.

REPROBACION, *s. f.* L'action de réprouver, de rejeter. ‖ Réprobation des pécheurs impénitens de la part de Dieu. ‖ Blâme : sentiment, discours par lequel on blâme.

REPROBADAMENTE, *adv.* D'une manière réprouvée.

REPROBADO, *p. p.* V. *Reprobar.* ‖ *adj.* Réprouvé, damné.

REPROBADOR, RA, *s.* Désapprobateur : qui désapprouve.

REPROBAR, *v. a.* Blâmer, réprouver, rejeter, désapprouver. ‖ Réprouver. On le dit du jugement porté par Dieu contre les pécheurs impénitens. ‖ Réprouver : condamner une doctrine, une proposition. ‖ *Reprobarse á sí mismo* : se reprocher : se faire des reproches.

REPROBATORIO, RIA, *adj.* Qui blâme, qui réprouve.

REPROBO, BA, *adj.* et s. Réprouvé : rejeté et maudit de Dieu.

REPROCHAR, *v. a.* (*v.*) Reprocher.

REPROCHE, *s. m.* Objurgation, reproche. ‖ (*v.*) V. *Repulsa, desden, desvio.*

REPRODUCCION, *s. f.* Reproduction. ‖ Nouvelle production ou allégation en justice.

REPRODUCIDO, *p. p.* V. *Reproducir.*

REPRODUCIR, *v. a.* Reproduire : faire naître de nouveau. ‖ Alléguer de nouveau ce qu'on a dit précédemment en justice.

*REPRODUCTIBLE, *adj. m. f.* Reproductible : susceptible d'être reproduit.

REPROMISION, *s. f.* Promesse répétée.

*REPROPIO, *s. m.* Rétif : ramingue : cheval qui résiste, qui s'arrête, qui recule.

REPRUEBA, *s. f.* Nouvelle preuve.

REPTADOR, *s. m.* (*v.*) V. *Retador.*

REPTAR, *v. a.* (*v.*) V. *Retar.*

REPTIL, *adj. m. f.* et *s.* Rampant, reptile.

REPTIL, *s. m.* Reptile : insecte qui rampe.

REPTILIA, *s. f.* (*v.*) V. *Reptil.*

REPTO, *s. m.* (*v.*) V. *Reto.*

REPÚBLICA, *s. f.* République : état gouverné par plusieurs. ‖ République. On le dit par extension, de certains peuples, de certaines villes. ‖ Chose publique, bien public, cause commune. ‖ *República literaria* : république littéraire : corps des gens de lettres.

*REPUBLICANISMO, *s. m.* Républicanisme : vertu, état, qualité du républicain.

REPUBLICANO, NA, *adj.* et *s.* Républicain : qui appartient à la république. ‖ Républicain : passionné pour la république.

REPÚBLICO, CA, *adj.* Homme zélé pour le bien publique. ‖ Homme en état d'exercer des charges publiques.

REPUDIACION, *s. f.* Répudiation.

REPUDIADO, *p. p.* V. *Repudiar.*

REPUDIAR, *v. a.* Répudier : renvoyer sa femme. ‖ Répudier une succession, y renoncer.

REPUDIO, *s. m.* Répudiation : séparation d'avec sa femme.

REPUDRIRSE, *v. r.* Se consumer intérieurement, être très-incommodé.

REPUESTA, *s. f.* Remise qu'on fait au jeu de l'hombre, lorsqu'on n'a pas un nombre suffisant de levées.

*REPUESTO, *s. m.* Provisions faites en cas de besoin. ‖ *De repuesto.* V. *De prevencion.*

*REPUESTO, *p. p. irr.* V. *Reponer.*

REPUGNADO, *p. p.* V. *Repugnar.*

REPUGNANCIA, *s. f.* Répugnance, dégoût, aversion, peine à agir. ‖ (*fig.*) Contrariété, opposition entre deux choses. ‖ Incompatibilité de deux qualités dans un même sujet. ‖ *Tener repugnancia* : haïr : avoir de l'aversion, de la répugnance.

REPUGNANTE, *p. a.* V. *Repugnar.* ‖ *adj.* Répugnant, rebutant. ‖ *Términos repugnantes* : (*log.*) termes répugnans, contradictoires.

REPUGNANTEMENTE, *adv.* Avec répugnance.

REPUGNANTÍSIMO, MA, *adj. sup.* de *Repugnante.*

REPUGNAR, *v. a* Répugner : être opposé, contraire, incompatible. ‖ (*philos.*) Impliquer contradiction. ‖ Contredire, nier, donner des raisons contre. ‖ Avoir de la répugnance, faire à regret, à contre-cœur. ‖ Heurter : choquer la raison, les passions.

REPULGADO, *p. p.* V. *Repulgar.* ‖ *adj.* V. *Afectado.*

REPULGAR, *v. a.* Ourler la toile, etc. Faire des bords à un pâté, à une tourte. ‖ *Repulgar la boca* : faire la petite bouche.

REPULGO, *s. m.* Pince, ourlet, repli, gaîne qu'on fait au bord d'une étoffe. ‖ Bord qu'on fait à un pâté, à une tourte. ‖ *Echar un repulgo* : reborder, mettre un second pli. ‖ *Reparar en repulgos de empanada:* (*fig.*) s'amuser à la bagatelle.

REPULIDA, *s.* Impesouée : femme qui fait la délicate, la précieuse.

* REPULIDO, *p. p.* V. *Repulir.* || *adj.* Atinté : orné, paré avec trop d'affectation.

* REPULIR, *v. a.* Repolir : polir de nouveau. || (*fig.*) Lécher, effleurer, toucher à peine. || Atinter : orner, parer avec trop d'affectation.

* REPULIRSE, *v. r.* Se requinquer : se parer plus qu'il ne convient.

REPULLO, *s. m.* Effort : secousse pour ôter quelque chose de dessus soi, pour l'éloigner, etc. || Sorte de petite flèche ou de dard garni de plumes ou de papier. || (*fig.*) Vive démonstration de chagrin, de douleur, de ressentiment. || (*bot.*) Bénitier. V. *Acetre.*

REPULSA, *s. f.* Refus. || Rebut, démenti, désagrement de ne pas réussir.

REPULSADO, *p. p.* V. *Repulsar.*

REPULSAR, *v. a.* Rejeter, mépriser. || Refuser.

REPULSION, *s. f.* (*phys.*) Répulsion : l'action de ce qui repousse. V. *Repulsa.*

REPULSIVO, VA, *adj.* (*phys.*) Répulsif. On le dit de la force qui repousse.

REPULSO, *p. p. irr.* V. *Repeler.*

* REPULSO, *s. m.* Repoussement : l'action de repousser.

* REPULULAR, *v. n.* Repulluler : renaître en grande quantité.

REPUNTA, *s. f.* (*mar.*) Pointe de terre ; cap, promontoire. || Marque de dépit, de colère, etc. || (*fig.*) Querelle, débat, démêlé.

REPUNTADO, *p. p.* V. *Repuntar.*

REPUNTAR, *v. n.* (*mar.*) On le dit de la mer qui commence à monter dans le reflux : reverser. || Repiquer : piquer une seconde fois.

REPUNTARSE, *v. r.* Tourner, s'aigrir, en parlant de vin. || (*fig.*) Commencer à se disputer, se picoter. || Se buter : être contraires, opposés l'un à l'autre.

* REPURGA, *s. f.* Seconde purgation ou médecine.

REPURGADO, *p. p.* V. *Repurgar.*

REPURGAR, *v. a.* Nettoyer de nouveau. || Purger une seconde fois un malade : repurger.

REPUTACION, *s. f.* Renommée, réputation, renom, estime publique.

REPUTADO, *p. p.* V. *Reputar.* || *Mal reputado :* mal famé : qui a mauvaise réputation, qui est en mauvaise odeur.

REPUTANTE, *p. a.* V. *Reputar.*

REPUTAR, *v. a.* Réputer, juger, estimer, tenir pour. || Estimer, priser, apprécier.

REQUEBRADILLO, LLA, *adj. dim.* de *Requebrado.*

REQUEBRADO, *p. p.* V. *Requebrar.* || *adj.* V. *Requebrador.*

REQUEBRADOR, *s. m.* Soupirant, doucereux : celui qui courtise, qui cajole une femme. || Cajoleur : celui qui cajole, qui séduit.

REQUEBRAR, *v. a.* (*v.*) Rompre à plusieurs reprises, mettre en petits morceaux. || (*fig.*) Courtiser, cajoler une femme, lui dire des douceurs.

REQUEJAMIENTO, *s. m.* (*v.*) Plainte. V. *Queja, sentimiento.*

REQUEJAR, *v. a.* (*v.*) V. *Quejarse.*

REQUEMADO, *p. p.* V. *Requemar.* || *adj.* Extrêmement brun, bruni, brûlé par le soleil. || On le dit d'une sorte d'étoffe noire, sans lustre.

REQUEMAMIENTO, *s. m.* V. *Resquemo.*

REQUEMANTE, *p. a.* de *Requemar.*

REQUEMAR, *v. a.* Brûler une seconde fois. || Brûler : faire trop cuire. || Blaser, brûler, user, émousser les sens.

REQUEMARSE, *v. r.* Se consumer intérieurement de douleur, etc.

REQUEMAZON, *s. f.* V. *Resquemo.*

REQUERIDO, *p. p.* V. *Requerir.*

REQUERIDOR, RA, *s.* Celui qui notifie.

REQUERIMIENTO, *s. m.* (*prat.*) Réquisition, sommation. || Intimation, signification, réquisition juridique.

REQUERIR, *v. a.* Signifier, notifier, faire savoir juridiquement. || Reconnaître, examiner, vérifier. || Requérir, demander, exiger. || Avoir soin, prendre garde à ce qui est nécessaire. || Adjurer : sommer de dire. || *Requerir de amores :* prier d'amour, déclarer sa passion.

REQUESON, *s. m.* Fromage écrémé.

REQUESONARSE, *v. r.* Se tourner, en parlant du lait.

REQUIBE, *s. m.* V. *Arrequibe.*

REQUIEBRO, *s. m.* Déclaration d'amour : douceurs dites à une femme, etc. || Cajolerie, flatterie, louange intéressée pour séduire. || Inflexion de la voix. || *Requiebro amoroso :* radoucissement : empressement auprès d'une femme. || *Requiebros, pl.* Mignardises, caresses.

REQUINTADO, *p. p.* V. *Requintar.*

REQUINTADOR, RA, *s.* Celui qui enchérit d'un cinquième dans une enchère.

REQUINTAR, *v. a.* Enchérir d'un cinquième dans une enchère. || (*fig.*) L'emporter, exceller, avoir le dessus.

REQUINTO, *s. m.* Second cinquième.

* REQUIRIR, *v. a.* (*v.*) V. *Requerir.*

REQUISA, *s. f.* Reconnaissance, visite journalière qu'on fait dans une prison.

REQUISICION, *s. f.* (*v. prat.*) V. *Requerimiento.*

REQUISITO, *p. p. ir.* V. *Requerir.*

REQUISITO, *s. m.* Circonstance, condition requise pour une chose.

REQUISITORIO, RIA, *adj.* Rogatoire. On le dit des commissions adressées par un juge à un autre pour faire une procédure,

etc. On dit substantivement et au féminin *requisitoria :* commission rogatoire.

RES, *s. f.* Mouton, bœuf ou tout autre pièce de bétail. || *Res lanar :* bête à laine. || *Res vacuna :* bête à cornes.

RESABER, *v. a.* Savoir à fond.

RESABER, *v. n.* Faire trop le savant, fatiguer par l'étalage de son savoir.

RESABIADO, *p. p.* V. *Resabiar.*

RESABIAR, *v. a.* Prendre un vice, une mauvaise habitude, surtout en parlant des chevaux.

RESABIARSE, *v. r.* Se fâcher, se mettre en colère. || V. *Saborearse.*

RESABIDO, *p. p.* V. *Resaber.*

RESABIO, *s. m.* Déboire, retour, saveur désagréable, mauvais goût laissé à la bouche. || (*fig.*) Tic, vice, mauvaise habitude. || (*v. fig.*) Déplaisir, ennui. V. *Disgusto.*

*RESABOR, *s. m.* Arrière-goût : mauvais goût.

RESACA, *s. f.* Ressac : mouvement des vagues qui choquent la terre et s'en retournent avec impétuosité.

RESACAR, *v. a.* (*v.*) V. *Sacar.*

RESALADO, DA, *adj.* On le dit de la personne dont la conversation a beaucoup de sel, et dont le commerce est agréable.

*RESALGAR, *s. m.* (*v.*) V. *Rejalgar, arsénico.*

RESALIDO, *p. p.* V. *Resalir.* || *adj.* Saillant : qui avance, sort en dehors.

RESALIR, *v. n.* Saillir, s'avancer, déborder.

RESALTAR, *v. n.* Rejaillir, rebondir. || Se détacher, se décoller, s'écailler. || Saillir : avancer en dehors. || (*fig.*) Frapper les yeux par son éclat, etc., sauter aux yeux, être saillant.

RESALTE, *s. m.* Saillie : avance hors du corps du bâtiment, etc. || (*fig.*) Impression vive et subite que fait un objet sur la vue. || (*arch.*) V. *Resalto.*

RESALTO, *s. m.* Rebondissement d'un corps. || Saillie. V. *Resalte.* || (*arch.*) Avance, ressaut : saillie d'une corniche. || Contre-coup : répercussion d'un corps sur un autre.

RESALUDADO, *p. p.* V. *Resaludar.*

RESALUDAR, *v. a.* Ressaluer : rendre le salut de nouveau.

RESALUTACION, *s. f.* Salut qu'on rend.

*RESANGRÍA, *s. f.* Seconde saignée.

*RESALVO, *s. m.* Lais : jeune baliveau de réserve.

*RESANO, *s. m.* Ramendage : morceau de feuille d'or ajoutée. Terme de doreur.

RESARCIMIENTO, *s. m.* Indemnité, récompense, dédommagement.

RESARCIR, *v. a.* Récompenser, dédommager, indemniser, réparer une perte, un dommage causé.

RESARCIRSE, *v. r.* Se sauver, se dédommager.

RESBALADERO, *s. m.* Glissoire : lieu, pas glissant. || (*fig.*) Pas glissant, occasion de chute.

RESBALADERO, RA, *adj.* V. *Resbaladizo.* || (*fig.*) Délicat, dangereux.

RESBALADIZO, ZA, *adj.* Glissant.

RESBALADOR, RA, *s.* Celui qui glisse.

RESBALADURA, *s. f.* Trace qui reste à l'endroit où l'on a glissé. || Glissade.

RESBALAMIENTO, *s. m.* V. *Resbaladura.*

RESBALANTE, *p. a.* V. *Resbalar.*

RESBALAR (*de*), *v. n.* Glisser : faire un faux pas. || (*fig.*) Manquer à ses devoirs, tomber en faute.

RESBALON, *s. m.* Glissade, faux pas. || (*fig.*) Chute dans quelque faute.

RESBALOSO, SA, *adj.* V. *Resbaladizo.* || V. *Resbaladero.*

RESCALDADO, *p. p.* V. *Rescaldar.*

RESCALDAR, *v. a.* Échauder, etc. V. *Escaldar.*

RESCALDO, *s. m.* (*v.*) V. *Rescoldo.*

RESCATADO, *p. p.* V. *Rescatar.*

RESCATADOR, *s. m.* Racheteur : celui qui rachète.

RESCATAR, *v. a.* Racheter : recouvrer à prix d'argent. || Racheter, rédimer, délivrer, rançonner. || Troquer, changer, échanger.

RESCATARSE, *v. r.* Contribuer : payer les impositions militaires.

RESCATE, *s. m.* Rachat. || Rançon d'un prisonnier. || Rançon : argent donné pour le rachat. || Troc, échange. || *Imponer rescate :* rançonner : mettre à rançon.

RESCAZA, *s. f.* V. *Escorpina.*

* RESCEBIMIENTO, *s. m.* (*v.*) V. *Recibimiento.*

* RESCEBIR, *v. a.* (*v.*) V. *Recibir.*

* RESCELO, *s. m.* (*v.*) V. *Recelo.*

* RESCIBIENTE, *p. a.* (*v.*) V. *Rescibir.*

* RESCIBIMIENTO, *s. m.* (*v.*) V. *Recibimiento.*

* RESCIBIR, *v. a.* (*v.*) V. *Recibir.*

RESCINDIDO, *p. p.* V. *Rescindir.*

RESCINDIR, *v. a.* Rescinder, casser, annuler.

RESCISION, *s. f.* Rescision : cassation des actes, des contrats. || *Pedimento de rescision :* rescindant : demande pour faire casser un acte, un arrêt. || *Rescision de un contrato, arrendamiento, etc. :* résolution d'un contrat, d'un bail, etc. : cassation d'un contrat, d'un bail, etc.

RESCISORIO, RIA, *adj.* Qui rescinde, annule.

RESCISORIO, *s. m.* (*prat.*) Rescisoire : motif principal de rescision.

RESCOLDO, *s. m.* Cendre chaude où il reste quelques étincelles de feu. || (*fig.*) Crainte, soupçon, scrupule.

RESCONTRADO, *p. p.* V. *Rescontrar.*

RESCONTRAR, *v. a.* Compenser dans un compte une partie par une autre.

* RESCRECER, *v. n.* (*v.*) V. *Recrecer.*

RESCRIBIR, *v. a.* Récrire : écrire de nouveau. || Répondre à une lettre, etc.

RESCRIPTO, *s. f.* Rescrit des empereurs, etc.

RESCRIPTORIO, RIA, *adj.* Du rescrit.

RESCRITO, *s. m.* (*v.*) V. *Rescripto.*

RESCUENTRO, *s. m.* Compensation d'une partie par une autre dans un compte.

RESECACION, *s. f.* L'action de ressécher.

RESECADO, *p. p.* V. *Resecar.*

RESECAR, *v. a.* Ressécher : sécher de nouveau.

RESECO, CA, *adj.* Qui est trop sec, trop maigre, en parlant des personnes.

RESECO, *s. m.* Sécheresse, en parlant des arbres.

RESEGADO, *p. p.* V. *Resegar.*

RESEGAR, *v. a.* Moissonner de nouveau.

RESELLADO, *p. p.* V. *Resellar.*

RESELLANTE, *p. a.* V. *Resellar.* Qui met une contre-marque.

RESELLAR, *v. a.* Frapper la monnaie à un nouveau coin.

RESELLO, *s. m.* Nouvelle empreinte donnée à la monnaie, etc. || Contre-marque : seconde marque.

RESEMBLAR, *v. n.* (*v.*) V. *Asemejarse.*

RESEMBRADO, *p. p.* V. *Resembrar.*

RESEMBRAR, *v. a.* Resemer : semer une seconde fois.

RESENTIDÍSIMO, MA, *adj. sup.* de *Resentido.* Très-fâché, etc.

RESENTIDO, *p. p.* V. *Resentirse.*

RESENTIMIENTO, *s. m.* Fente, crevasse, jour, ouverture. || (*fig.*) Ressentiment d'une injure, etc.

RESENTIRSE, *v. r.* Se fendre, s'entr'ouvrir. || (*de*) (*fig.*) Se ressentir, avoir ou témoigner du ressentiment.

RESEÑA, *s. f.* Revue de gens de guerre. || Signalement, signes qu'on prend d'un homme, d'un animal, pour nous les rappeler, ou le reconnaître. || Annonce, augure.

RESEÑADO, *p. p.* V. *Reseñar.*

RESEÑAR, *v. a.* Signaler : prendre le signalement d'une personne.

RESEQUIDO, DA, *adj.* Sec. On le dit d'une chose qui, humide de sa nature, est devenue sèche par accident.

RESERVA, *s. f.* Réserve : l'action de réserver, de garder pour le besoin, etc. || Réserve, exception. || (*fig.*) Réserve, discrétion, circonspection, retenue. || (*prat.*) Rétentum : article secret qu'on réserve par modération, par duplicité. || (*mil.*) Réserve : troupes à l'arrière-garde. || *Falto de reserva* : indiscret. || *Sin reserva* : ouvertement, nûment, franchement, sans déguisement. || *Andar con reserva* : agir avec précaution.

RESERVACION, *s. f.* Réservation : l'action de réserver.

RESERVADAMENTE, *adv.* Avec réserve, d'une manière réservée.

RESERVADO, *p. p.* V. *Reservar.* || *adj.* Réservé, retenu, circonspect. || *Caso reservado* : cas réservé : péché dont le pape ou l'évêque peuvent seuls absoudre. || *Casamiento reservado* : mariage de conscience, où les formalité de l'église n'ont été observées que secrètement.

RESERVAR, *v. a.* Réserver, garder pour l'avenir. || Remettre, différer, renvoyer. || Exempter, dispenser. || Réserver, retenir, mettre à part. || Se réserver une chose, ne pas la communiquer, en restreindre l'usage, etc. || Cacher, taire, dissimuler. || Mettre un voile devant le Saint-Sacrement exposé.

* RESERVARSE, *v. r.* Se réserver : se conserver pour une autre occasion. || Se garder, se défier. || Se réserver : remettre à faire, à parler.

RESFRIADO, *p. p.* V. *Resfriar.*

RESFRIADO, *s. m.* Rhume : transpiration arrêtée, etc.

RESFRIADOR, RA, *s.* Celui qui refroidit.

RESFRIADURA, *s. f.* V. *Resfriado.*

RESFRIAMIENTO, *s. m.* Refroidissement. V. *Enfriamiento.*

RESFRIANTE, *p. a.* V. *Resfriar.*

RESFRIAR, *v. a.* Morfondre, rafraîchir, refroidir. || (*v.*) V. *Enfriar.* || (*fig.*) Refroidir : diminuer l'ardeur, l'activité.

RESFRIAR, *v. n.* Refroidir, en parlant du temps.

RESFRIARSE, *v. r.* Se refroidir : s'enrhumer, etc. || (*fig.*) Se refroidir : se ralentir dans une entreprise, etc.

* RESFRIECER, *v. n.* (*pop.*) Se refroidir, en parlant du temps : commencer à faire froid.

RESFRÍO, *s. m.* (*pop.*) Commencement de froid. || V. *Resfriado.*

RESGAR, *v. a.* (*v.*) V. *Rasgar.*

RESGUARDADO, *p. p.* V. *Resguardar.*

RESGUARDAR, *v. a.* Garder, défendre, garantir.

RESGUARDARSE, *v. r.* Se garder : se garantir, se précautionner.

RESGUARDO, *s. m.* Soin, attention pour la conservation ou la sûreté d'une chose. || Défense, abri, sûreté. || Caution, garantie, sûreté. || Reconnaissance, récépissé, quittance. || Surveillance exercée par des douaniers. || Corps de douaniers ; bâtiment où ils se tiennent.

RESIDENCIA, *s. f.* Demeure, résidence

demeure fixe ou ordinaire. || Résidence : séjour habituel d'un bénéficier dans son bénéfice, etc. || Compte qu'on fait rendre à un juge, etc. de sa gestion. || Résidence : emploi d'un résident auprès d'un prince. V. *Residente.* || Nom que donnaient les Jésuites à quelques-unes de leurs maisons.

RESIDENCIADO, *p. p.* V. *Residenciar.*

RESIDENCIAL, *adj. m. f.* On le dit d'un emploi qui demande une résidence habituelle.

RESIDENCIAR, *v. a.* Demander compte à quelqu'un de la manière dont il s'est acquitté de l'emploi qu'on lui a donné. Par extension on s'en sert dans d'autres circonstances.

RESIDENTE, *p. a.* V. *Residir.*

RESIDENTE, *s. m.* Résident : espèce d'ambassadeur. || *Residente en una parroquia* : habitué : prêtre qui s'attache volontairement au service d'une paroisse.

RESIDENTEMENTE, *adv.* D'une manière sédentaire, assidument.

RESIDIR (*de, en*), *v. n.* Résider : faire sa demeure. || (*fig.*) Résider, être, en parlant des choses morales. || Assister : être présent, en vertu d'une dignité, d'un emploi.

RESIDUO, *s. m.* Résidu, reste, restant. || (*chim.*) Résidu, ce qui reste d'une substance soumise à une opération.

RESIEMBRA, *s. f.* Second ensemencement que l'on fait dans un terrain sans le laisser reposer.

RESIGNA, *s. f.* Résignation d'un bénéfice.

RESIGNACION, *s. f.* Résignation : abandon à la volonté de Dieu, etc. || Résignation d'un bénéfice.

RESIGNADAMENTE, *adv.* Avec résignation.

RESIGNADÍSIMO, MA, *adj. sup.* de *Resignado.*

RESIGNADO, *p. p.* V. *Resignar.*

RESIGNANTE, *p. a.* V. *Resignar.* || *adj.* et *s.* Résignant : celui qui résigne un bénéfice.

RESIGNAR, *v. a.* Résigner : se démettre d'un bénéfice.

RESIGNAR, *v. a.* Résigner : se démettre d'un office, d'un bénéfice en faveur de quelqu'un.

RESIGNARSE, *v. r.* Se résigner : s'abandonner à la volonté de Dieu, etc.

*RESIGNATARIO, *s. m.* Résignataire : celui à qui on a résigné.

RESINA, *s. f.* Résine : matière onctueuse qui découle de certains arbres. || Bijou : baume résineux des pins, des sapins.

RESINOSO, SA, *adj.* Résineux : qui produit ou contient de la résine.

RESISA, *s. f.* L'action de rendre encore plus petites les mesures du vin, de l'huile, etc.

RESISADO, *p. p.* V. *Resisar.*

RESISAR, *v. a.* Diminuer de nouveau les mesures du vin, de l'huile, etc.

RESISTENCIA, *s. f.* Résistance. || (*phys.*) Réaction : résistance du corps frappé à l'action du corps qui le frappe.

RESISTENTE, *p. a.* V. *Resistir.*

RESISTERO, *s. m.* Temps où le soleil est dans sa plus grande force, depuis midi jusqu'à deux heures. || Chaleur causée par la réverbération du soleil.

RESISTIBLE, *adj. m. f.* Soutenable, supportable.

*RESISTIDERO, *s. m.* V. *Resistero.*

RESISTIDO, *p. p.* V. *Resistir.*

RESISTIDOR, RA, *s.* Celui qui résiste.

RESISTIR, *v. n.* Résister : s'opposer à l'action, à la violence, etc. || Repousser, réprimer, contenir. || Tolérer, souffrir. || (*fig.*) Résister, repousser, tenir bon, ne pas céder ou plier. || (*phys.*) Réagir : résister au corps qui frappe. || (*fig.*) Combattre : résister aux passions, aux désirs. || *No resistir* : obéir, céder, plier.

RESISTIRSE, *v. r.* Se débattre, se démener, se défendre. || Récalcitrer, résister avec opiniâtreté, avec humeur.

RESMA, *s. f.* Rame : vingt mains de papier.

RESOBRAR, *v. n.* Rester beaucoup.

RESOBRINO, *s. m.* Le fils du cousin germain.

RESOL, *s. m.* Réverbération du soleil.

RESOLADO, *p. p.* V. *Resolar.*

RESOLANA, *s. f.* V. *Resolano.*

RESOLANO, *s. m.* Lieu exposé au soleil, à l'abri du vent.

RESOLAR, *v. a.* Paver de nouveau.

RESOLGAR, *v. a.* (*v.*) V. *Resollar.*

RESOLLAR, *v. n.* Souffler : respirer avec bruit. || Parler. On dit surtout : *No resuello* : je ne souffle pas, je ne dis mot. || Respirer : avoir quelque relache après de longs travaux, etc. || *Resollar por la herida* : (*fig.*) décharger son cœur : laisser éclater son ressentiment, etc.

RESOLUBLE, *adj. m. f.* Résoluble : qui peut être résolu.

*RESOLUBRE, *adj. m. f.* (*v.*) V. *Resoluble.*

RESOLUCION, *s. f.* Résolution : dessein : parti pris. || Résolution, fermeté, courage. || Résolution : décision d'une question, etc. || Résolution d'une tumeur : dissipation, évacuation de l'humeur qui la forme. || Résolution : réduction d'un corps en ses premiers principes. || Hardiesse, franchise, liberté. || (*v.*) V. *Resúmen.* || *En resolucion* : au bout du compte, après tout.

RESOLUTAMENTE, *adv.* Résolument. V. *Resueltamente.*

RESOLUTÍSIMO, *adj. sup.* de *Resoluto.*

RESOLUTIVAMENTE, *adv.* Résolutivement : d'une manière résolutive.

RESOLUTIVO, VA, *adj.* Résolutif : propre à résoudre une tumeur.

RESOLUTIVO, *s. m.* Dernière raison : règle ou principe sur quoi est fondée une chose.

RESOLUTO, *p. p. irr.* (*v.*) V. *Resolver.*

RESOLUTO, TA, *adj.* Résolu, etc. V. *Resuelto.* || V. *Compendioso, abreviado.* || V. *Versado, diestro, expedito.*

RESOLUTORIAMENTE, *adv.* (*inus.*) Avec résolution.

RESOLUTORIO, RIA, *adj.* (*inus.*) Qui a de la résolution. || (*prat.*) Résolutoire : qui emporte la résolution d'un acte.

RESOLVENTE. *adj. m. f.* (*phys.* et *méd.*) Résolvant : qui résout.

RESOLVER, *v. a.* Résoudre, décider, déterminer. || Réduire à, résumer, récapituler. || Résoudre : décider une question, une difficulté. || Résoudre : réduire un corps en ses plus petites parties. || Résoudre, réduire, changer en. || Résoudre, amollir.

RESOLVERSE (*á*), *v. r.* Se résoudre : se déterminer à. || Se résoudre : se dissiper en vapeurs, etc. || Se résoudre : s'amollir, se dissiper en parlant d'une tumeur. || Se réduire à : être renfermé, consister dans. || Se résoudre, s'arrêter : se déterminer. || Se terminer : finir, en parlant d'une maladie.

RESOLVIENTE, *p. a.* V. *Resolver.* || (*phys. méd.*) Résolvant, dissolvant.

RESONACION, *s. f.* Résonnance.

RESONANCIA, *s. f.* Résonnance, résonnement. || (*poés.*) V. *Consonancia.*

RESONANTE, *p. a.* V. *Resonar.* Retentissant, résonnant.

RESONAR, *v. n.* Résonner, retentir, renvoyer le son. || Résonner : rendre un grand son, beaucoup de son.

RESOPLAR, *v. n.* Respirer : souffler continuellement ou avec force. || S'ébrouer : ronfler par frayeur : souffler avec force, en parlant du cheval.

RESOPLIDO, *s. m.* Respiration forte et fréquente. || Ébrouement : ronflement du cheval qui a peur.

RESOPLO, *s. m.* V. *Resoplido.*

RESORBER, *v. a.* Avaler de nouveau.

RESORTE, *s. m.* V. *Muelle.* || Ressort : force de réaction contre la pression. || (*fig.*) Ressort : moyen dont on se sert pour faire réussir quelque dessein.

RESPALDADO, *p. p.* V. *Respaldar.*

RESPALDAR, *s. m.* V. *Espaldar.*

RESPALDAR, *v. a.* Écrire au dos d'un billet, d'une promesse : endosser une lettre de change, etc.

RESPALDARSE, *v. r.* Se renverser sur son siége : s'appuyer contre le dossier, etc. || Se disloquer l'épaule, en parlant d'un cheval.

RESPALDO, *s. m.* Revers d'une feuille de papier : dos d'une lettre, etc., verso d'un feuillet. || Note, etc. mise au dos d'un billet, endossement d'une lettre de change, etc. || Dossier de chaise. V. *Espaldar.*

RESPECTAR, *v. imp.* V. *Respetar.* || *Por lo que respecta á* : à l'égard de, au sujet de.

RESPECTIVAMENTE, *adv.* Respectivement.

RESPECTIVE, *adv.* V. *Respectivamente.*

RESPECTIVO, VA, *adj.* Respectif : relatif, qui a rapport, qui concerne.

RESPECTO, *s. m.* Rapport, relation.

RESPECTO, *adv.* Eu égard, en comparaison, à proportion. || *Respecto de* : par rapport à, l'égard de, au sujet de. || *Con respecto á.* V. *Respecto de.* || *Con este respecto* : à cet égard, sous ce rapport. || *Al respecto de* : à proportion de.

RESPELUZAR, *v. a.* (*v.*) V. *Despeluzar.*

RESPETABLE, *adj. m. f.* Respectable.

RESPETADO, *p. p.* V. *Respetar.*

RESPETADOR, RA, *s.* Celui qui respecte.

RESPETAR, *v. a.* Respecter, révérer, honorer. || *Darse á respetar* : se respecter : se faire respecter : garder avec soin la décence convenable à son âge, à son état, etc.

RESPETAR, *v. imp.* Regarder, appartenir.

RESPETO, *s. m.* Respect, vénération. || (*boh.*) Épée. V. *Espada.* || *De respeto* : par ostentation. || De rechange. || *Estar de respeto* : être de compliment, de pure cérémonie. || *Con respeto de* : sauf le respect de : avec la permission de. || *Cama de respeto* : lit de parade, lit pour l'ostentation. || *No guardar ningun respeto* : ne pas marchander, maltraiter, ne pas épargner. || *Palos de respeto* : (*mar.*) mâts de rechange, mâts en réserve. || *Respeto á.* V. *Respecto á.* || *Respeto de.* V. *Respecto de.*

RESPETOSAMENTE, *adv.* Respectueusement.

RESPETOSO, SA, *adj.* Respectable. || Respectueux.

RESPETUOSAMENTE, *adv.* Respectueusement. V. *Respetosamente.*

RESPETUOSO, SA, *adj.* Respectueux. V. *Respetoso.*

RÉSPICE, *s. m.* Aumône ou offrande faite à la messe. || (*fam.*) Réponse brusque, rude.

RESPIGADERA, *s. f.* Glaneuse.

RESPIGADOR, *s. m.* Glaneur.

RESPIGAR, *v. a.* Glaner : ramasser les épis laissés par les moissonneurs.

RESPIGON, *s. m.* Envie : filet douloureux qui se détache autour des ongles.

RESPINGAR, *v. n.* Regimber, en parlant d'un cheval, surtout si c'est en hennissant. || (*fig.*) Regimber, résister : ne vou-

loir pas obéir. ‖ Cabrer, se cabrer, s'emporter de dépit, de colère.

RESPINGO, *s. m.* L'action de regimber : ruade. ‖ (*fig.*) Mauvaise humeur : répugnance qu'on témoigne à faire ce qui déplaît.

RESPIRABLE, *adj. m. f.* Respirable : qu'on peut respirer.

RESPIRACION, *s. f.* Vent, respiration, souffle.

RESPIRADERO, *s. m.* Canal de la respiration, conduit par où l'on respire. ‖ Soupirail : ouverture pour éclairer, aérer un souterrain. ‖ Soupirail d'aquéduc.

RESPIRANTE, *p. a.* V. *Respirar.*

RESPIRAR, *v. n.* Respirer. ‖ (*fig.*) Respirer : prendre quelque relâche, sortir de l'oppression, etc. ‖ Se récréer, se réjouir. Dans ce sens on dit toujours *Respirar con.* ‖ (*fig.*) Répandre quelque odeur. ‖ *No respirar* : ne pas souffler, ne dire mot. ‖ *No tener por donde respirar* : (*fig.*) ne savoir que répondre à un reproche. ‖ *Respirar por la boca, ó por la voz de otro* : (*fig.*) être entièrement soumis à quelqu'un, dépendre de sa volonté. ‖ *Sin respirar* : (*fig.*) sans relâche.

RESPIRO, *s. m.* L'action de respirer. ‖ Moment de repos qu'on se donne, pour reprendre son travail avec une nouvelle ardeur. ‖ Répit : temps qu'on accorde pour le paiement d'une dette.

RESPLANDECENCIA, *s. f.* Éclat, splendeur. ‖ (*fig. inus.*) Gloire, réputation, renommée.

RESPLANDECER, *v. n.* Éclater, luire, briller, jeter de la lumière. ‖ (*fig.*) Briller, réfléchir la lumière avec éclat. ‖ (*fig.*) Briller : l'emporter sur les autres.

RESPLANDECIENTE, *p. a. f.* V. *Resplandecer.* ‖ *adj.* Resplendissant, rayonnant.

RESPLANDECIMIENTO, *s. m.* V. *Resplandor.*

* RESPLANDESCER, *v. n.* (*v.*) V. *Resplandecer.*

* RESPLANDESCIENTE, *p. a. irr.* de *Resplandecer.* V. *Resplandeciente.*

* RESPLANDESCIMIENTO, *s. m.* (*v.*) V. *Resplandor.*

RESPLANDOR, *s. m.* Splendeur, éclat, au propre et au figuré. ‖ Blanc dont les femmes se fardent. ‖ Rayon, resplendissement, éclat, étincellement, splendeur : grand éclat formé par le rejaillissement, par la réflexion de la lumière.

RESPLENDOR, *s. m.* (*v.*) V. *Resplandor.*

RESPONDEDOR, RA, *s.* Celui qui répond.

RESPONDENCIA, *s. f.* (*v.*) V. *Correspondencia.*

RESPONDER (*á*), *v. a.* et *n.* Répondre, satisfaire à une question, etc. ‖ Répondre, répliquer, raisonner au lieu d'obéir. ‖ Repondre : répéter les sons, en parlant d'un écho. ‖ Répondre : faire la réponse à une lettre. ‖ Répondre, réfuter. ‖ Repondre : correspondre aux bons offices, etc., être reconnaissant. ‖ Répondre aux soins du laboureur. On le dit d'une terre fertile. ‖ Répondre : avoir du rapport, de la proportion, de la conformité. ‖ Répondre : être garant, caution. ‖ Répondre à l'attente : succéder selon nos vœux. ‖ *Responder de una fianza* : certifier une caution, en être garant. ‖ *Si cantas al asno, te responderá á coces* : (*fam.*) chantez devant l'âne, il vous lancera des ruades.

RESPONDIDAMENTE, *adv.* (*inus.*) Avec correspondance, proportion, symétrie.

RESPONDIDO, *p. p.* V. *Responder.*

RESPONDIENTE, *p. a.* V. *Responder.* Répondant : qui répond. ‖ *adj.* (*prat.*) Réponsif : qui contient une réponse.

RESPONDON, NA, *adj.* Raisonneur : qui répond, qui réplique toujours lorsqu'on lui commande quelque chose. ‖ *Ser respondon* : répondre, répliquer.

RESPONSABLE, *adj. m. f.* Responsable : qui est garant, caution.

RESPONSABILIDAD, *s. f.* Responsabilité, garantie : obligation d'être responsable.

RESPONSAR, *v. n.* Dire des répons.

RESPONSEAR, *v. n.* V. *Responsar.*

RESPONSION, *s. f.* (*v.*) V. *Respuesta, responsabilidad.* ‖ (*v.*) V. *Proporcion, correspondencia.*

* RESPONSIVO, VA, *adj.* (*prat.*) Responsif : qui contient une réponse.

RESPONSO, *s. m.* Répons qu'on chante pour les morts.

RESPONSORIO, *s. m.* Répons qu'on chante à matines.

RESPUESTA, *s. f.* Réponse à une question, etc. ‖ (*fig.*) Bruit d'une arme à feu. ‖ (*fig.*) Son réfléchi, renvoyé par un écho. ‖ Réponse : lettre en répondant. ‖ Réponse, répartie, réplique vive, ingénieuse. ‖ Réponse, réfutation. ‖ (*prat.*) Réplique, réponse sur ce qui a été répondu.

RESPUESTO, *p. p. irr.* (*v.*) V. *Responder.*

RESQUEBRADO, *p. p.* V. *Resquebrar.*

RESQUEBRADURA, *s. f.* Fente, crevasse, ouverture.

RESQUEBRAJADO, *p. p.* V. *Resquebrajar.*

RESQUEBRAJADURA, *s. f.* Fente, etc. V. *Resquebradura.*

RESQUEBRAJAR, *v. a.* Fendre, etc. V. *Resquebrar.*

RESQUEBRAJO, *s. m.* V. *Resquebradura.*

RESQUEBRAJOSO, SA, *adj.* Qui fend, crève.

RESQUEBRAR, *v. a.* Fendre, entr'ouvrir, crever,

RESQUEMADO, *p. p.* V. *Resquemar.*

RESQUEMAR, *v. a.* Piquer, brûler la langue.

RESQUEMAZON, *s. f.* V. *Resquemo.*

RESQUEMO, *s. m.* Chaleur piquante que produisent certaines choses sur la langue.

RESQUICIO, *s. m.* Ouverture : jour entre le gond et la porte, et, par extension, fente, ouverture quelconque. ‖ Ouverture, jour, moyen, expédient.

RESQUITAR, *v. a.* (*v.*) V. *Desquitar, descontar.*

RESTA, *s. f.* Reste, résidu, reliquat de compte, etc.

RESTABLECER, *v. a.* Rétablir : remettre en son premier état.

RESTABLECERSE, *v. r.* Se rétablir : se remettre d'une maladie, d'une perte, etc.

RESTABLECIDO, *p. p.* V. *Restablecer.*

RESTABLECIMIENTO, *s. m.* Rétablissement. ‖ Recouvrement : l'action de recouvrer.

RESTADO, *p. p.* V. *Restar.*

RESTALLAR, *v. n.* Claquer, en parlant d'un fouet.

RESTANTE, *s. m.* Restant : ce qui reste.

RESTANTE, *p. a.* V. *Restar.* ‖ Restant : qui reste, qui est de surplus.

RESTAÑADO, *p. p.* V. *Restañar.*

RESTAÑADURA, *s. f.* Etanchement : l'action d'étancher. ‖ L'action d'étamer pour la seconde fois.

RESTAÑAR, *v. a.* Étancher, arrêter le sang. V. *Estancar.* ‖ Étamer une seconde fois.

RESTAÑASANGRE, *s. f.* V. *Alaqueca.*

RESTAÑO, *s. m.* Sorte d'étoffe d'or ou d'argent glacée. ‖ V. *Estanco.* ‖ Étanchement : l'action d'étancher.

RESTAR (*de*), *v. a.* Soustraire : retrancher un moindre nombre d'un plus grand. ‖ Rester : être de reste, de surplus. ‖ (*v.*) Mettre en prison.

RESTAR, *v. n.* V. *Faltar, quedar.*

RESTAURACION, *s. f.* Restauration, rétablissement. ‖ Délivrance, affranchissement.

RESTAURADO, *p. p.* V. *Restaurar.*

RESTAURADOR, RA, *s.* Restaurateur : celui qui rétablit.

RESTAURANTE, *p. a.* V. *Restaurar.* ‖ *adj.* Restaurant : qui restaure. On l'emploie aussi comme substantif.

RESTAURAR, *v. a.* Restaurer, rétablir, remettre en bon état. ‖ Rétablir : remettre dans le même état qu'auparavant. ‖ Se racquitter : ravoir ce qu'on avait perdu.

RESTAURATIVO, VA, *adj.* Restaurant : propre à restaurer. On dit aussi substantivement *Restaurativo* : restaurant.

RESTINGA, *s. f.* Rocher, écueil au fond de l'eau. ‖ (*mar.*) Lieu où il y a peu d'eau.

RESTINGAR, *s. m.* Endroit plein d'écueils.

RESTITUCION, *s. f.* Restitution.

RESTITUIBLE, *adj. m. f.* (*prat.*) Restituable : qui doit être restitué. ‖ (*com.*) Rapportable : qui doit être rapporté en succession.

RESTITUIDO, *p. p.* V. *Restituir.*

RESTITUIDOR, RA, *s.* Celui qui restitue.

RESTITUIR, *v. a.* Restituer : remettre ce qu'on avait pris, etc. ‖ Rétablir : remettre en usage, en vigueur, en son premier état. ‖ Rendre les forces, donner une nouvelle vigueur. ‖ *Restituir el honor* : rétablir l'honneur : faire réparation d'une injure, d'une offense.

RESTITUIRSE (*á*), *v. r.* Retourner à l'endroit qu'on avait quitté.

RESTITUTORIO, RIA, *adj.* Qui restitue, prend ou ordonne la restitution.

RESTO, *s. m.* Reste : ce qui demeure de tout. ‖ Couché : argent qu'on met sur une carte. ‖ (*v.*) V. *Destierro, reclusion.* — *Estar, ó tener resto abierto.* On le dit du banquier de pharaon, etc., qui tient les sommes qu'on veut ponter. ‖ *Entrar echar el resto* : jouer de son reste, jouer l'argent qui reste. ‖ (*fig.*) Jouer le tout pour le tout, faire les derniers efforts.

* RESTREGAR, *v. a.* Égriser : frotter des parties brutes avec l'égrisée, ou en frotter.

* RESTREÑIDOR, RA, *s.* (*v.*) V. *Triñidor.*

* RESTREÑIR, *v. a.* (*v.*) V. *Restringir.*

* RESTRIBAR, *v. n.* (*v.*) V. *Estribar.*

RESTRICCION, *s. f.* Restriction : modification, limitation. ‖ (*prat.*) Réticence : article secret qu'on réserve par modestie, par duplicité. ‖ *Restriccion mental* : restriction mentale : réserve que l'on fait dans son esprit, d'une partie de ce qu'on pense.

RESTRICTIVAMENTE, *adv.* Avec rigueur, strictement.

RESTRICTIVO, VA, *adj.* Qui restreint, resserré. ‖ (*prat.*) Limitatif : qui limite, renferme dans des bornes certaines.

RESTRICTO, TA, *adj.* Restreint, resserré, limité.

* RESTRINGA, *s. f.* V. *Restinga.*

RESTRINGENTE, *p. a.* V. *Restringir.*

RESTRINGIBLE, *adj. m. f.* Qui peut être restreint.

RESTRINGIDO, *p. p.* V. *Restringir.*

RESTRINGIR, *v. a.* Restreindre, resserrer, limiter.

RESTRIÑENTE, *p. a.* V. *Restriñir.* Qui resserre, restreint, limite.

RESTRIÑIDO, *p. p.* V. *Restriñir.*

RESTRIÑIDOR, RA, *s.* Qui arrête, retient.

* RESTRIÑIMIENTO, *s. m.* Rétention, étanchement. ‖ Resserrement de ventre, constipation.

RESTRIÑIR, *v. a.* Retenir, arrêter, étancher.

RESTROJERA, *s. f.* On appelle ainsi, dans quelques endroits d'Espagne, une ouvrière qu'on prend dans le temps de la moisson, pour servir les moissonneurs et les batteurs en grange.

* **RESTROJO**, *s. m.* V. *Rastrajo.*

RESUCITADO, *p. p.* V. *Resucitar.* ‖ *Pájaro resucitado.* V. *Pájaro.*

RESUCITADOR, RA, *s.* Celui qui ressuscite, qui redonne la vie.

RESUCITAR, *v. a.* Ranimer, ressusciter, redonner la vie. ‖ (*fig.*) Ressusciter, renouveler, faire revivre. ‖ (*fig.*) Ressusciter, renouveler.

RESUCITAR, *v. n.* Ressusciter, revenir à la vie. ‖ (*fig.*) Ressusciter : revenir d'une maladie mortelle.

RESUCHA, *s. f.* C'est un diminutif de *Res*, qui emporte une idée de mépris, et on l'applique à la pièce de bétail qui est de peu de valeur.

RESUDACION, *s. f.* Transpiration : sortie des humeurs par les pores. ‖ Suintement, ressuage : état d'un corps qui sue.

RESUDAR, *v. n.* souvent employé comme actif. Transpirer.

RESUDOR, *s. m.* Petite sueur.

RESUELLO, *s. m.* Haleine, respiration, surtout si elle est forte et pressée. ‖ Argent monnayé. V. *Dinero.* ‖ *Tomar resuello* : prendre haleine. ‖ *Sin tomar resuello* : (*fig.*) sans débrider, tout de suite. ‖ *Tenga vm. ó sufra el resuello* : attendez un moment, un peu de patience.

RESUELTAMENTE, *adv.* Résolument, avec résolution. ‖ Résolument, hautement, hardiment : avec intrépidité.

RESUELTO, *p. p. irr.* V. *Resolver.* ‖ *adj.* Résolu. ‖ Résolu, déterminé, hardi. ‖ Prompt, expéditif. ‖ *Estar resuelto á* : être buté à, se fixer, se déterminer avec obstination. ‖ *No resuelto* : indécis : qui n'est pas décidé.

RESULTA, *s. f.* Rebondissement : l'action de rebondir. ‖ Suite, effet, résultat. ‖ Résultat d'une conférence, etc. ‖ Vacance d'un emploi par la promotion de celui qui l'occupait à un autre. ‖ *De resultas* : par contre coup, par conséquence.

RESULTA, *v. imp.* Il appert : il est manifeste.

RESULTADO, *p. p.* V. *Resultar.*

RESULTADO, *s. m.* Résultat, suite, conséquence.

RESULTANCIA, *s. f.* V. *Resulta.*

RESULTANTE, *p. a.* V. *Resultar.* Résultant : qui résulte.

RESULTAR (*de*), *v. n.* Rejaillir, rebondir. ‖ Résulter, s'ensuivre. ‖ Rester à faire, à arranger, etc.

RESUMBRUNO, *adj.* (*vétér.*) On le dit du pennage d'un faucon, entre le roux et le noir.

RESÚMEN, *s. m.* Résumé, sommaire, précis. ‖ *En resúmen* : bref, en peu de mots.

RESUMIDAMENTE, *adv.* Sommairement, en abrégé.

RESUMIDO, *p. p.* V. *Resumir.* ‖ *En resumidas cuentas* : (*fam.*) en un mot, bref, conclusion.

RESUMIR, *v. a.* Résumer : reprendre en peu de mots un avis, etc. ‖ V. *Reducir, concluir, resolver.* ‖ Répéter un syllogisme, un argument, avant d'y répondre.

RESUMIRSE, *v. r.* Se renfermer, se contenir dans. ‖ Devenir autre, changer.

RESUNCION, *s. f.* (*rhét.*) Répétition des premiers mots d'une phrase, après une incise, une parenthèse. ‖ Résumption : l'action de résumer.

RESUNTA, *s. f.* (*v.*) V. *Resúmen.*

RESUNTIVO, VA, *adj.* Qui répare, qui rétablit.

RESURGIR, *v. n.* (*v.*) V. *Resucitar.*

RESURRECCION, *s. f.* Résurrection : retour de la mort à la vie. ‖ (*fig.*) Résurrection : recouvrement de la grâce.

RESURTIDA, *s. f.* V. *Rechazo, rebote.*

RESURTIR, *v. n.* Rejaillir, rebondir. V. *Brotar, salir.*

* **RESUSCITADOR, RA**, *s.* V. *Resucitador.*

* **RESUSCITAMENTO**, *s. m.* (*v.*) V. *Resurreccion.*

* **RESUSCITAR**, *v. a.* (*v.*) V. *Resucitar.* Ce verbe était aussi employé comme neutre.

RETABLO, *s. m.* Tableau représentant quelque événement, etc. ‖ Retable : ornement d'architecture contre lequel est appuyé un autel. ‖ *Retablo de duelos* : (*fig.*) homme accablé de maux, de malheurs.

RETACADO, *p. p.* V. *Retacar.*

RETACAR, *v. a.* Billarder : toucher sa bille deux fois.

RETACERÍA, *s. f.* Plusieurs morceaux, pièces d'étoffe.

RETACO, *s. m.* Sorte de fusil court et léger. ‖ Bistoquet : espèce de queue de billard grosse et courte. ‖ (*fig.*) Homme trapu et courtaud.

RETADO, *p. p.* V. *Retar.*

RETADOR, *s. m.* Duelliste : celui qui en appelle un autre en duel, ou qui l'accuse de trahison.

RETAGUARDA, *s. f.* (*v.*) Arrière-garde d'une armée.

RETAGUARDIA, *s. f.* Arrière-garde : portion d'une armée marchant la dernière.

RETAHILA, *s. f.* File : longue suite de personnes, etc. ‖ Litanies, légende : liste ennuyeuse. ‖ *Una larga retahila de expresiones* : une longue enfilade de mots.

Echar su retahila: défiler son chapelet : dire librement ce qu'on sait ou pense.

RETAJADO, *p. p.* V. *Retajar.*

RETAJAR, *v. a.* Rogner : couper tout autour. || Tailler de nouveau une plume. || Circoncire. V. *Circuncidar.*

RETAJILLO, *s. m. dim.* de *Retajo.*

RETAJO, *s. m.* (*v.*) V. *Retal.* || *A retajo.* (*v.*) V. *Por menor.*

RETAL, *s. m.* Retaille : rognure d'étoffe, etc.

RETALLADO, *p. p.* V. *Retallar.*

RETALLAR, *v. n.* Repousser : pousser de nouveaux jets, en parlant des plantes.

RETALLECER, *v. n.* Repulluler : renaître en grande quantité.

RETALLO, *s. m.* V. *Pimpollo, renuevo.*

RETAMA, *s. m.* Genêt : arbrisseau. || *Estar mascando retama:* (*fig.*) être de mauvaise humeur, pour n'avoir pu obtenir ce qu'on désirait. || *Retama olorosa:* genêt de jardin.

RETAMAL, *s. m.* Lieu planté de genêts.

RETAMAR, *s. m.* V. *Retamal.*

RETAMERA, *s. m.* Lieu où l'on amasse le genêt. V. *Retamal.*

RETAMERO, RA, *adj.* Qui concerne le genêt.

RETAPADO, *p. p.* V. *Retapar.*

RETAPAR, *v. a.* Reboucher : boucher de nouveau.

* RETAPE, *s. m.* Rebouchement : l'action par laquelle une chose se rebouche.

RETAR, *v. a.* Accuser de trahison, et s'engager à soutenir cette accusation en champ clos. || Appeler en duel, défier. || Réprimander, reprocher.

RETARDACION, *s. f.* Retardement, retard, délai. || (*prat.*) Retard, retardement, délai.

RETARDADO, *p. p.* V. *Retardar.*

RETARDAR, *v. a.* S'arriérer, retarder, différer.

* RETARDO, *s. m.* Retard, allongement, délai, remise.

RETASA, *s. f.* V. *Retasacion.*

* RETASACION, *s. f.* Réappréciation : nouvelle appréciation.

RETASADO, *p. p.* V. *Retasar.*

RETASAR, *v. a.* Repriser : apprécier une seconde fois.

RETAZADO, *p. p.* V. *Retazar.*

RETAZAR, *v. a.* Faire des retailles, des pièces.

RETAZO, *s. m.* Morceau, retaille. V. *Pedazo, retal.* || (*fig.*) Fragment d'un écrit. || Levée : ce qu'on lève sur la largeur d'une étoffe, d'une pièce de toile.

RETEGER, *v. a.* Tisser uni et serré.

RETEGIDO, *p. p.* V. *Reteger.*

RETEJADO, *p. p.* V. *Retejar.*

RETEJAR, *v. a.* Renfaîter : recouvrir un toit, remplacer les tuiles qui manquent. || (*fig.*) Raccommoder les habits de quelqu'un ou le r'habiller. || (*fig. fam.*) On le dit d'un homme menacé d'être arrêté pour dettes, qui court dans les rues le même danger que s'il passait devant une maison qu'on recouvre.

RETEJO, *s. m.* Réparation d'un toit.

RETEMBLAR, *v. n.* Avoir des tremblemens répétés. || Vibrer, faire des vibrations.

RETÉN, *s. m.* Réserve : provision pour le besoin, etc. || (*mil.*) Réserve : troupes à l'arrière. || *De reten:* en réserve, à part.

RETENCION, *s. f.* Réservation, rétention : l'action de retenir. || L'action de conserver un emploi en passant à un autre. || Acte par lequel le roi suspend l'exécution d'une bulle, jusqu'à ce qu'il ait écrit au pape. || *Retencion de orina :* rétention d'urine.

RETENEDOR, RA, *s.* Celui qui retient.

RETENENCIA, *s. f.* (*v.*) Ravitaillement : l'action de remettre des vivres, des munitions dans une place de guerre.

RETENER, *v. a.* Retenir : garder ce qui appartient à autrui. || Garder, conserver. || Retenir : garder un emploi en passant à un autre. || Suspendre l'exécution d'une bulle. || Retenir : garder dans sa mémoire. || Retenir : s'assurer de. || *Retener en el estómago:* garder dans l'estomac, ne point vomir.

RETENIDAMENTE, *adv.* Avec rétention.

RETENIDO, *p. p.* V. *Retener.*

RETENIENTE, *p. a.* (*v.*) V. *Retener.* Qui retient.

RETENIMIENTO, *s. m.* (*v.*) Rétention.

RETENTADO, *p. p.* V. *Retentar.*

RETENTAR, *v. a.* Atteindre : menacer d'une rechute, en parlant d'une maladie. || *Todos los inviernos le retienta la gota* tous les hivers il y a quelques atteintes de goutte.

RETENTIVA, *s. f.* Faculté de retenir. || Prudence, circonspection.

RETENTIVO, VA, *adj.* Rétentif : qui retient.

RETENTRIZ, *adj. m. f.* (*méd.*) On le dit de la faculté propre à retenir.

RETEÑIDO, *p. p.* V. *Reteñir.*

RETEÑIR, *v. a.* Reteindre : teindre de nouveau. || Biser.

RETEÑIR, *v. n.* Tinter. V. *Retiñir.* || *Reteñir las orejas.* (*fig.*) On le dit d'un homme qui entend quelque chose de désagréable, à qui les oreilles cornent.

RETESADO, *p. p.* V. *Retesar.*

RETESAMIENTO, *s. m.* Coagulation. On le dit surtout du caillement du lait dans l'estomac d'un enfant, dans le sein d'une femme.

RETESAR, *v. a.* V. *Atesar, endurecer.*

RETESARSE, *v. r.* S'endurcir. On le dit des mamelles des animaux, surtout lorsqu'elles sont trop chargées de lait. || (*v.*) V. *Ir...*

RETESO, *s. m.* V. *Retesamiento.* || V. *Teso.*

RETICENCIA, *s. f.* (*rhét.*) Réticence : interruption subite et à dessein.

*RETÍCULA, *s. f.* (*astr.*) Réticule : instrument pour mesurer le diamètre des astres.

*RETICULAR, *adj. m. f.* Réticulaire ou rétiforme : qui ressemble à un réseau.

*RETIFICAR, *v. a.* (*v.*) V. *Rectificar.*

*RETIN, *s. m.* (*v.*) V. *Retintin.*

RETINA, *s. f.* Rétine : filets entrelacés du nerf optique.

RETINTE, *s. m.* Seconde, nouvelle teinture. || Tintement. V. *Retintin.*

RETINTIN, *s. m.* Retentissement, tintement, bourdonnement dans les oreilles. || Ton de voix affecté, surtout en signe de moquerie.

RETINTO, *p. p. ir.* V. *Retiñir.* || *adj.* Foncé. On le dit de la couleur qui tire sur le noir, fort chargée.

RETIÑIR, *v. n.* Tinter, résonner, en parlant d'un métal, du verre, etc.

*RETIR, *v. a.* (*v.*) V. *Derretir.*

RETIRACION, *s. f.* (*impr.*) Retiration : l'action d'imprimer le second côté d'une feuille.

RETIRADA, *s. f.* Retraite : l'action de se retirer. || Retraite : marche de troupes qui se retirent. || Retraite, asile. || Faux-fuyant : ressource qu'on se ménage au besoin. V. *Retreta.* || (*fort.*) Retirade : retranchement derrière un ouvrage. || Retraite : son de tambour pour faire rentrer. || Pas en arrière pour s'élancer.

RETIRADAMENTE, *adv.* En cachette, à la dérobée.

RETIRADO, *p. p.* V. *Retirar.* || *adj.* Absent : éloigné de sa place. || *Vida retirada :* vie cachée, vie solitaire et retirée. || *Hombre retirado :* homme retiré, qui vit dans la retraite. || *Lugar retirado :* lieu retiré, solitaire.

RETIRAMIENTO, *s. m.* V. *Retiro.*

RETIRAR, *v. a.* Retirer, écarter, éloigner, ôter de sa place. || Retirer : ôter de devant les yeux. || Chasser : obliger à se retirer. || Retirer : cesser de donner un secours nécessaire, etc. || (*impr.*) Être en retiration : imprimer le second côté d'une feuille. || Ranger : mettre de côté.

RETIRARSE (*á, de*), *v. r.* Se retirer du commerce du monde. || Rompre avec quelqu'un. || Se désister d'une entreprise. || Se retirer : se mettre en lieu de sûreté. || Se retirer : s'en aller chez soi. || (*mil.*) Se replier, plier, reculer. || Marner : se retirer et découvrir les terres, en parlant de la mer. || Déserter : abandonner un lieu. || S'étranger : s'éloigner pour ne pas revenir. || Se retirer : rentrer chez soi. || *Retirarse en un claustro :* se jeter dans un couvent. || *Retirarse á bien vivir ó á buena vida.* V. *Recogerse á buen vivir.*

RETIRO, *s. m.* Retraite : l'action de se retirer. || Retraite : lieu retiré, demeure solitaire. || Retraite : éloignement du commerce du monde, etc. || L'action de se brouiller, de rompre avec quelqu'un. || Retraite : exercices spirituels. || Retraite, pension.

RETIRONA, *s. f.* (*fam.*) V. *Retirada.*

RETO, *s. m.* Accusation de trahison qu'on s'engage à soutenir en champ clos. || Défi, cartel, appel. || Menace.

RETOCADO, *p. p.* V. *Retocar.*

RETOCAR, *v. a.* Retoucher, corriger, perfectionner. || Réparer, refaire, rétablir. || (*peint. sculpt.*) Réchampir : blanchir avec la céruse.

RETOÑAR, *v. n.* Repousser, en parlant des plantes, et, par extension, des boutons, etc. qui surviennent au visage ; revenir, en parlant de la gale, etc.

RETOÑECER, *v. n.* V. *Retoñar.*

RETOÑO, *s. m.* Rejeton : nouveau jet d'une plante.

RETOQUE, *s. m.* Recherche : dernière main qu'on met à un ouvrage. || (*peint.*) Retouche, changement. || (*sculpt.*) Retouche : l'action de repasser. || Ressentiment : faible attaque ou renouvellement d'un mal.

RETOR, *s. m.* (*v.*) Rhéteur : celui qui écrit, qui enseigne la rhétorique.

RETORA, *s. f.* Celle qui a sous sa conduite une communauté de religieuses.

RETORCEDOR, RA, *s.* Retordeur : celui qui retord des fils.

RETORCEDURA, *s. f.* V. *Retorcimiento.*

RETORCER, *v. a.* Retordre : tordre une seconde fois. || Rétorquer un argument. || Recoquiller : retrousser en forme de coquille. || (*fig.*) Mal interpréter, prendre en mauvaise part.

RETORCIDO, *p. p.* V. *Retorcer.* || *adj.* Crochu, recourbé, tortu.

RETORCIDO, *s. m.* Sorte de confiture faite de différens fruits.

RETORCIJAR, *v. a.* (*v.*) V. *Retortijar.*

RETORCIJO, *s. m.* V. *Retorcimiento.*

RETORCIJON, *s. m.* (*v.*) V. *Retortijon.*

RETORCIMIENTO, *s. m.* L'action de retordre du fil, etc.

RETÓRICA, *s. f.* Rhétorique : art de bien dire. || *Retóricas, pl.* (*fam.*) Abondance de paroles, longs discours pour tromper quelqu'un, etc.

RETORICADO, *p. p.* V. *Retoricar.*

RETÓRICAMENTE, *adv.* Selon les règles de la rhétorique.

RETORICAR, *v. a.* Parler, écrire selon les règles de la rhétorique.

RETÓRICO, CA, *adj.* Qui appartient à la rhétorique.

RETÓRICO, *s. m.* Rhétoricien : celui qui sait la rhétorique.

RETORNADO, *p. p.* V. *Retornar.*

RETORNAMIENTO, *s. m.* L'action de retourner.

RETORNANTE, *p. a.* V. *Retornar.* Ce qui retourne.

RETORNAR, *v. a.* Retourner, tourner, faire rouler, tordre. || Rendre la pareille, payer de retour, récompenser, etc.

RETORNAR, *v. n.* Retourner dans un endroit. || *Retornar en si.* (*v.*) V. *Volver en si.*

RETORNELO, *s. m.* Ritournelle d'un air, refrain de chanson, etc.

RETORNO, *s. m.* Renvoi, retour dans un endroit. || Retour : reconnaissance d'un bienfait, etc. || Retour d'une voiture à vide. || Troc, échange.

RETORSION, *s. f.* Rétorsion : l'action de rétorquer.

RETORSIVO, VA, *adj.* De rétorsion : qui la contient.

RETORTA, *s. f.* Cornue, retorte : vaisseau de chimie.

RETORTERO, *s. m.* Tour : mouvement en rond. On dit surtout, adverbialement, *al retortero* : autour. || *Traer al retortero* : faire faire la navette : faire faire des allées et des venues.

RETORTIJADO, *p. p.* V. *Retortijar.*

RETORTIJAR, *v. a.* V. *Entortijar.* || Retordre. V. *Retorcer.*

RETORTIJON, *s. m.* L'action de retordre, retordement de la soie, etc. || *Retortijon de tripas* : tranchée, colique.

RETOSTADO, *p. p.* V. *Retostar.*

RETOSTAR, *v. a.* Brûler : cuire une seconde fois.

RETOZADOR, RA, *s.* Badin, folâtre.

RETOZADURA, *s. f.* V. *Retozo.*

RETOZAR, *v. n.* Jouer, folâtrer, sauter, bondir. || Chatouiller pour faire rire. || *Retozar con el verde* : (*fig.*) être gai, content. || *Retozar la risa* : avoir envie de rire et tâcher de se retenir.

RETOZO, *s. m.* Saut, bond d'un animal, en signe de joie ; et, par extension, marque de joie, de contentement. || Caresse, jeu, badinage indécent.

RETOZON, NA, *adj.* Qui badine, qui folâtre d'une manière indécente. || Bondissant, qui bondit.

RETRABAR, *v. a.* (*inus.*) Réveiller, renouveler une querelle.

RETRACCION, *s. f.* L'action de retirer. || (*chir.*) Retirement, contraction, accourcissement.

RETRACTACION, *s. f.* Rétraction, désaveu.

RETRACTADO, *p. p.* V. *Retractar.*

RETRACTAR, *v. a.* Rétracter, désavouer.

RETRACTARSE, *v. r.* Se rétracter : retirer sa parole, se dédire.

RETRACTO, *s. m.* (*prat.*) Retraite : action par laquelle on retire un heritage aliéné.

RETRAER, *v. a.* Retirer : tirer vers soi, ou d'un lieu dans un autre. || Dissuader : détourner d'un sentiment. || Reprocher de nouveau, reparler d'une chose oubliée. || Retracer : ressembler à. Dans ce sens, on dit aussi *retraerse.* || V. *Escarnecer.* || (*prat.*) Retirer un héritage aliéné.

RETRAERSE (*á*), *v. r.* Se retirer, se réfugier, s'absenter. || (*de*) Se retirer, s'enfuir.

RETRAIDO, *p. p.* V. *Retraer.*

RETRAIDO, *s. m.* Homme réfugié dans une église, dans un lieu de franchise.

RETRAIMIENTO, *s. m.* Retraite, refuge, asile.

RETRANCA, *s. f.* Avaloir : large courroie qui sert de croupière aux bêtes de somme.

RETRASADO, *p. p.* V. *Retrasar.*

RETRASAR, *v. a.* V. *Atrasar, suspender.*

RETRASARSE, *v. r.* S'arrérager : laisser courir les arrérages que l'on doit.

RETRATABLE, *adj. m. f.* Rétractable.

RETRATAION, V. *Retractacion.*

RETRATADO, *p. p.* V. *Retratar.*

RETRATADOR, RA, *s.* Peintre en portraits.

RETRATAR, *v. a.* Peindre : faire un portrait. || Imiter, copier. || Rétracter ce qu'on avait avancé. || (*prat. v.*) V. *Retraer.*

RETRATARSE, *v. r.* Se rétracter, se dédire.

RETRATILLO, *s. m. dim.* de *Retrato.*

RETRATISTA, *s. m.* Peintre en portraits.

RETRATO, *s. m.* Portrait : représentation de la figure d'une personne. || Portrait : description en vers des traits, du caractère, etc. || (*fig.*) Portrait, figure, image, représentation.

* RETRAYENTE, *p. a.* V. *Retraer.* || *s.* Celui qui retire un héritage aliéné.

RETRECHERIA, *s. f.* Salamalec, démonstration affectée. On le dit de ceux qui cherchent à capter la bienveillance de quelqu'un.

RETRECHERO, RA, *adj.* Celui qui fait des salamalecs des démonstrations affectées.

RETRETA, *s. f.* Retraite : signal donné aux soldats de se retirer au quartier.

RETRETE, *s. m.* Cabinet secret, retiré. || Retrait, privé. || Colti ou coltic : petit retranchement.

RETRETICO, ILLO, ITO, *s. m. dim.* de *Retrete.*

RETRIBUCION, *s. f.* Rétribution : récompense d'une peine prise, d'un service rendu.

RETRIBUENTE, *p. a.* (*v.*) de *Retribuir.* V. *Retribuyente.*

RETRIBUIR, *v. a.* Donner le salaire, la récompense, etc.

RETRIBUYENTE, *p. a.* V. *Retribuir.*

RETRINCHERAMIENTO, *s. m.* (*fort.*) Retirade : retranchement derrière un ouvrage.

*RETRO, *s. m.* Reitre : cavalier allemand.

*RETROACCION, *s. f.* (*prat.*) Rétroaction : effet de ce qui est rétroactif.

*RETROACTIVO, VA, *adj.* (*prat.*) Rétroactif : qui agit sur le passé.

RETROCEDER (*á, hácia*), *v. n.* Reculer : retourner en arrière. ‖ (*fig.*) Reculer : se désister d'une entreprise.

RETROCESION, *s. f.* L'action de reculer.

RETROCESO, *s. m.* V. *Retrocesion.* ‖ L'action par laquelle les humeurs rentrent du dehors en dedans.

*RETROFEUDATARIO, *s. m.* Arrière-feudal, sous-feudataire.

*RETROFEUDO, *s. m.* Arrière-fief, fief mouvant d'un autre.

RETROGRADACION, *s. f.* (*astr.*) Rétrogradation d'une planète.

RETROGRADAR, *v. n.* Rétrograder. On le dit d'une planète qui se meut contre l'ordre des signes.

RETRÓGRADO, DA, *adj.* Rétrograde, en parlant des planètes. ‖ (*inus.*) Qui marche en arrière, à reculons.

RETROGUARDIA, *s. f.* (*v.*) V. *Retaguardia.*

RETRONAR, *v. n.* Recommencer à tonner.

RETROPILASTRA, *s. f.* Pilier derrière une colone.

RETROTRACCION, *s. f.* (*prat.*) Rétroaction : supposition qu'une chose est antérieure au temps où elle s'est passée.

RETROTRAER, *v. a.* Rapporter une chose à un temps antérieur à celui de son existence ; donner un effet rétroactif.

RETROTRAIDO, *p. p.* V. *Retrotraer.*

RETROVENDENDO, *s. m.* Mot formé des deux mots latins *retrò vendendo.* On dit en espagnol *contrato*, ou *pacto de retrovendendo* : réméré, rachat, recouvrement d'une chose vendue, en en rendant le prix.

RETROVENDER, *v. a.* (*prat.*) Revendre au vendeur ce qu'on a acheté de lui et pour le même prix.

RETROVENDICION, *s. f.* (*prat.*) L'action de revendre au vendeur.

RETROVENDIDO, *p. p.* V. *Retrovender.*

RETRUCAR, *v. n.* On le dit d'une bille qui, après avoir touché la bande, vient frapper celle qui l'a mise en mouvement. ‖ Renvier, au jeu.

RETRUCO, *s. m.* Contre : contre-coup d'une bille qui, après avoir touché la bande, vient frapper celle qui l'avait déplacée. ‖ Renvi : ce que l'on met par-dessus la vade.

RETRUÉCANO, *s. m.* Jeu de mots. ‖ *Retruécanos, pl.* Calembourgs, ou calambourgs : jeu de mots. ‖ *Andar en retruécanos* : jouer sur le mot, faire des calembours, des jeux de mots.

RETRUQUE, *s. m.* Renvi, paroli au jeu.

RETUERTO, TA, *p. p. irr.* V. *Retorcer.*

RETULANTE, *p. a.* (*v.*) de *Retular.* V. *Rotulante.*

RETULAR, *v. a.* (*v.*) V. *Rotular.*

RÉTULO, *s. m.* (*v.*) V. *Rótulo.*

RETUMBANTE, *p. a.* V. *Retumbar.* Retentissant. ‖ On le dit par extension, d'une voix sonore, éclatante.

RETUMBAR, *v. n.* Retentir, résonner.

RETUMBO, *s. m.* Retentissement : son rendu, renvoyé avec éclat : écho.

RETUNDIDO, *p. p.* V. *Retundir.*

RETUNDIR, *v. a.* (*méd.*) V. *Repeler, repercutir.*

REUMA, *s. f.* Rhume.

REUMÁTICO, CA, *adj.* Rhumatismal : qui appartient au rhume. ‖ Qui est atteint de rhumatisme.

REUMATISMO, *s. m.* Rhumatisme.

REUNIDO, *p. p.* V. *Reunir.*

REUNION, *s. f.* Réunion. ‖ (*mil.*) Ralliement : l'action de rallier, de se rallier. ‖ Rassemblement, concours de personnes, attroupement.

REUNIR, *v. a.* Réunir, rejoindre. ‖ (*mil.*) Rallier, rassembler, remettre ensemble. ‖ (*chir.*) Agglutiner : réunir les chairs, la peau. ‖ *Reunir á los que huyen* : rallier les fuyards, les rassembler. ‖ *Reunir el caballo* : ramener un cheval, le contre-balancer.

REUNIRSE, *v. r.* Se rassembler, se ramasser, se réunir.

REVALIDACION, *s. f.* Ratification.

REVALIDADO, *p. p.* V. *Revalidar.* ‖ *adj.* Reçu, approuvé dans un tribunal supérieur.

REVALIDAR, *v. a.* Ratifier, revalider, confirmer, donner une nouvelle force.

REVALIDARSE, *v. r.* Se faire recevoir ou approuver dans un tribunal supérieur, l'étant déjà dans un inférieur.

REVECERO, RA, *adj.* Qui se fait tour à tour.

REVEEDOR, *s. m.* V. *Revisor.*

REVEJECER, *v. n.* V. *Avejentarse.*

REVEJECIDO, *p. p.* V. *Revejecer.*

REVEJIDO, DA, *adj.* Qui a vieilli trop tôt.

REVELACION, *s. f.* Révélation, manifestation.

REVELADO, *p. p.* V. *Revelar.*

REVELADOR, RA, *s.* Celui qui révèle.

REVELAMIENTO, *s. m.* V. *Revelacion.*

REVELANTE, *p. a.* V. *Revelar.* Révélant : qui révèle.

REVELAR, *v. a.* Parler, révéler, découvrir, déclarer, manifester. || Révéler. On le dit surtout de la connaissance que Dieu donne de l'avenir, etc. || Annoncer, prédire, avertir de.

REVELER, *v. a.* (*méd.*) Donner aux humeurs une autre direction.

REVELIDO, *p. p. ir.* V. *Reveler.*

* REVELLIN, *s. m.* (*fort.*) Ravelin, demi-lune.

REVENCER, *v. a.* (*v.*) Vaincre.

REVENDEDERA, *s. f.* Revendeuse.

REVENDEDOR, RA, *s.* Revendeur.

REVENDER, *v. a.* Revendre : vendre en détail ce qu'on achète en gros.

REVENDIDO, *p. p.* V. *Revender.*

REVENIDO, *p. p.* V. *Revenirse.*

REVENIRSE, *v. r.* Se consumer peu à peu, se dessécher, diminuer. || S'aigrir en parlant des liqueurs, des confitures. || (*fig.*) Revenir d'une prévention, d'une opinion.

REVENTA, *s. f.* Revente : seconde vente.

REVENTADERO, *s. m.* Brise-cou : âpreté d'un terrain difficile à gravir, mauvais pas, etc. || (*fig.*) Travail pénible.

REVENTAR, *v. a.* Fatiguer, molester, importuner. || Outrer : surcharger de travail. || Assassiner, fatiguer, importuner par des lettres. || *Reventar un caballo de fatiga* : crever un cheval, le fatiguer à l'excès. || *Hacer reventar una cosa* : crever : faire éclater.

REVENTAR (*de*), *v. n.* Crever, éclater, se fendre. || Travailler avec excès. || Crever : faire des efforts extraordinaires. || Saillir, sortir, sourdre. || (*pop. fig.*) Crever d'envie, de dépit, etc. || Crever : manger trop. || *Reventar de gordo* : crever dans sa peau : être très-gros. || *Reventar de risa* : faire des efforts pour contenir le rire. || Rire beaucoup, faire des éclats de rire. || *Reventar la mina* : (*fig.*) éclater, venir tout à coup à la connaissance de tout le monde, en parlant d'une chose jusqu'alors cachée. || *A todo reventar* : au plus, tout au plus.

REVENTARSE, *v. r.* (*pop.*) S'éventrer : faire les derniers efforts. || S'excéder : faire jusqu'à l'excès, à l'extrême fatigue.

REVENTAZON, *s. f.* L'action d'éclater, de crever. || État des vagues de la mer, lorsqu'elles se brisent et se convertissent en écume.

REVENTON, *s. m.* L'action de se fendre, de s'ouvrir, de crever. || Difficulté, danger, mauvais pas au physique et au moral. || Effort qu'on fait, peine qu'on se donne.

REVER, *v. a.* Revoir, examiner. || Apurer : rendre un compte net.

REVERBERACION, *s. f.* Réverbération : réflexion de la lumière. || Calcination dans un fourneau de réverbère.

REVERBERADO, *p. p.* V. *Reverberar.*

REVERBERAR, *v. n.* Réverbérer, réfléchir. On le dit de la lumière.

REVERBERO, *s. m.* V. *Reverberacion.*

REVERDECER, *v. n.* Reverdir : redevenir vert. || (*fig.*) Reprendre de nouvelles forces, une nouvelle vigueur.

REVERDECIDO, *p. p.* V. *Reverdecer.*

REVERDECIENTE, *p. a.* (*v.*) V. *Reverdecer.* Reverdissant : qui reverdit.

* REVERDESCER, *v. n.* (*v.*) V. *Reverdecer.*

REVERENCIA, *s. f.* Respect, vénération. || Révérence : salut en inclinant, en pliant le corps. || Révérence : titre donné aux religieux.

REVERENCIABLE, *adj. m. f.* Qui est digne de révérence.

REVERENCIADO, *p. p.* V. *Reverenciar.*

REVERENCIADOR, RA, *s.* Celui qui révère, qui respecte.

REVERENCIAL, *adj. m. f.* Qui marque du respect, une certaine crainte révérencielle.

REVERENCIAR, *v. a.* Révérer, vénérer.

REVERENDAS, *s. f. pl.* Dimissoires : permission de se faire ordonner par un autre évêque que le diocésain. || Qualités, etc., qui rendent respectable. On le dit surtout des ecclésiastiques, des religieux.

REVERENDÍSIMO, MA, *adj. sup. de Reverendo.* Révérendissime : titre d'honneur donné aux évêques, aux religieux.

REVERENDO, DA, *adj.* Révérend : titre d'honneur donné aux religieux, etc. || (*fam.*) Extrêmement circonspect, d'une réserve, d'une gravité affectée, etc. || Digne de respect, de vénération.

REVERENTE, *adj. m. f.* Respectueux.

REVERSAR, *v. a.* (*v.*) V. *Revesar.*

REVERSAR, *v. n.* (*v.*) Revenir, en parlant de certains alimens qui envoient des vapeurs.

REVERSION, *s. f.* Retour, réversion d'un fief à la couronne.

REVERSO, *s. m.* Revers de médaille, de monnaie.

REVERTER, *v. n.* Retourner, déborder : s'épancher hors de ses bornes.

REVES, *s. m.* Dos, revers, envers : second côté, ce qui est au dos. || Revers : coup d'arrière-main. || Revers : coup d'épée donné diagonalement sur le côté droit. || (*fig.*) Naufrage, revers, disgrâce. || (*fig.*) Changement d'humeur, de caractère. || *Al reves, ó del reves* : de travers, à rebours, à contre-sens. || *El reves* : rebours, le contrepoil. || *De reves* : diagonalement, de gauche à droite.

REVESA, *s. f.* (*boh.*) Mauvaise foi d'un marchand envers un acheteur qui se fie à lui.

REVESADO, *p. p.* V. *Revesar.* ‖ *adj.* Inquiet, revêche, indocile, en parlant du caractère. ‖ Embrouillé, obscur, inintelligible. ‖ *Parto revesado :* accouchement laborieux.

REVESAR, *v. n.* Vomir : rendre ce qu'on a mangé.

REVESINO, *s. m.* Reversi : sorte de jeu de cartes. ‖ *Cortar el revesino :* rompre le reversi. Si c'est à une des deux dernières cartes, on dit : *Cortarle en tiempo.* ‖ *Cortar el revesino :* (*fig.*) rompre les desseins, les mesures de quelqu'un ; ou l'interrompre, lui couper la parole.

REVESTIDO, *p. p.* V. *Revestir.* ‖ *adj.* Muni, pourvu de.

REVESTIR, *v. a.* Mettre un habit sur un autre : vêtir par-dessus, revêtir. On le dit surtout du prêtre qui s'habille pour dire la messe. ‖ Revêtir un bastion, etc. : le couvrir, le remparer de pierres, etc.

REVESTIRSE (*de*), *v. r.* S'infatuer, s'entêter, se laisser induire, persuader. ‖ (*fig.*) S'enorgueillir, tirer vanité d'un poste, etc. ‖ *Revestírsele á uno el demonio :* se résoudre à une méchante action, ou se mettre dans une furieuse colère.

REVEZADO, *p. p.* V. *Revezar.*

REVEZAR, *v. n.* Se relever : se succéder tour à tour, travailler alternativement.

REVEZARSE, *v. r.* V. *Revezar.*

REVEZO, *s. m.* L'action de se relever.

REVIEJO, *s. m.* Branche d'arbre sèche et inutile.

REVIEJO, JA, *adj.* Qui est très-vieux.

REVIÉRNES, *s. m.* Chacun des sept vendredis qui viennent immédiatement après Pâques.

*REVINDICAR, *v. a.* Réclamer, revendiquer.

REVISADO, *p. p.* V. *Revisar.*

REVISAR, *v. a.* V. *Rever.*

REVISION, *s. f.* Révision : l'action de revoir, d'examiner. ‖ Apurement : reddition finale et solde d'un compte opérant la décharge.

REVISITA, *s. f.* Seconde reconnaissance.

REVISOR, *s. m.* Réviseur. ‖ *Revisor de cuentas :* correcteur de comptes : celui qui corrige les comptes.

REVISORÍA, *s. f.* Charge, emploi de réviseur.

REVISTA, *s. f.* Revue, examen, recherche. ‖ Revue des soldats. V. *Reseña.* ‖ Révision d'un procès. ‖ *Revista de inspector :* (*mil.*) inspection : revue d'inspecteur. ‖ *Pasar revista :* passer en revue, en parlant des soldats qui défilent devant leurs chefs.

REVISTAR, *v. a.* Revoir un procès, l'examiner. ‖ (*mil.*) Inspecter : examiner comme inspecteur, passer en revue.

REVISTO, *p. p. ir.* V. *Rever.*

REVIVIDERO, *s. m.* Endroit où l'on conserve la graine de ver à soie.

REVIVIR, *v. n.* Revivre, ressusciter. ‖ On le dit, par extension, d'un homme qu'on croyait mort, et qui revient à lui. ‖ (*fig.*) Se renouveler. ‖ *Hacer revivir :* renouveler, faire revivre.

REVOCABLE, *adj. m. f.* Révocable.

REVOCACION, *s. f.* Révocation. ‖ (*prat.*) Ademption : révocation d'un legs, d'une donation. ‖ V. *Retraimiento, llamamiento.*

REVOCADOR, RA, *s.* Celui qui révoque. ‖ Maçon qui s'occupe à plâtrer.

REVOCADURA, *s. f.* V. *Revoque.*

REVOCANTE, *p. a.* V. *Revocar.* ‖ *adj.* V. *Revocador.*

REVOCAR, *v. a.* Déroger, révoquer : déclarer nul un ordre donné, une donation faite, etc. ‖ (*inus.*) Se raccommoder : se réconcilier. ‖ Peindre un mur par dehors. ‖ Reculer : retourner sur ses pas. ‖ Ravaler : renformir, recouvrir d'un enduit épais. ‖ ‖ *Revocar con yeso :* plâtrer : enduire de plâtre.

REVOCATORIO, RIA, *adj.* Qui révoque, qui déroge.

REVOCO, *s. m.* Renformis : couleur donnée extérieurement à un mur, briquetage, etc. ‖ Renfort de genêt, qu'on met aux bannes destinées à porter du charbon.

REVOLAR, *v. n.* Revoler : voler de nouveau. ‖ (*boh.*) Se sauver par la fenêtre, par-dessus le toit. V. *Revolotear.*

REVOLCADERO, *s. m.* Endroit où l'on se vautre, où l'on se roule. ‖ Bauge du sanglier. ‖ (*fig.*) Bourbier, sentine des vices.

REVOLCADO, *p. p.* V. *Revolcarse.*

REVOLCARSE (*en*), *v. r.* Se ventrouiller, se vautrer, se rouler sur la terre, etc. (*fig.*) Se prévenir : s'entêter d'une opinion. ‖ (*fig.*) Se vautrer : s'abandonner tout-à-fait à la débauche.

REVOLEAR, *v. n.* Voler rapidement et en rond, comme les hirondelles, etc. ‖ (*v.*) V. *Revolotear.*

REVOLOTEAR, *v. n.* V. *Revolear.* ‖ (*fig.*) Voltiger. On le dit d'une plume qui tombe, etc.

REVOLOTEO, *s. m.* Vol rapide et en rond.

REVOLTILLO, *s. m.* Ramassis, paquet de diverses choses sans ordre. ‖ Corde de boyaux de mouton tressés. ‖ (*fig.*) Brouillamini, désordre, confusion.

REVOLTON, *s. m.* Urèbre : petit ver qui s'engendre et se roule dans les feuilles de pampre, etc.

REVOLTOSO, SA, *adj.* Remuant, brouillon, séditieux. ‖ Mièvre, malin, en parlant des enfans. ‖ *Los revoltosos :* les mécontens, les factieux, les séditieux.

REVOLUCION, *s. f.* L'action de tourner, ou de se tourner. || Révolution : retour d'un astre au point d'où il était parti. || Trouble, tumulte, mouvement séditieux. || Révolution : mouvement, altération des humeurs. || (*fig.*) Révolution : changement dans les affaires publiques, etc. || Jugement que portent, chaque année, les astrologues sur une personne, depuis le jour de sa naissance jusqu'à pareil jour de l'année suivante.

REVOLVEDERO, *s. m.* Endroit où l'on tourne.

REVOLVEDOR, RA, *s.* Brouillon, séditieux, perturbateur du repos public.

REVOLVER, *v. a.* Tourner, retourner, rouler. || Rouler : plier en rond, envelopper une chose dans une autre. || Faire volte face à l'ennemi : tourner visage à l'ennemi. || Examiner séparément, en détail. || Exciter des troubles, des séditions. || Méditer, examiner, imaginer, réfléchir. || *Revolver el estómago* : soulever : causer un mal d'estomac. || *Revolver grandes proyectos en su imaginacion* : rouler de grands desseins dans sa tête. || *Revolver el caballo* : tourner un cheval, le changer de main. || *Revolver los humores* : remuer les humeurs. || (*fig.*) Exciter des troubles, des séditions. || *Revolver á uno con con otro* : mettre une personne mal avec une autre : les indisposer l'une contre l'autre.

REVOLVER (*contra, hácia, sobre*), *v. n.* Rouler : faire un tour entier.

REVOLVERSE, *v. r.* Se tourner, se retourner. On s'en sert surtout avec la particule négative, pour exprimer qu'un lieu est trop étroit, qu'on ne peut s'y tourner. || Changer, en parlant du temps.

REVOLVIMIENTO, *s. m.* L'action et l'effet de rouler, de se tourner.

REVOQUE, *s. m.* V. *Revoco.*

REVUELCO, *s. m.* L'action de se vautrer.

REVUELO, *s. m.* Second essor que prend un oiseau. || Allée et venue d'un oiseau. || (*fig.*) Trouble, agitation, mouvement confus.

REVUELTA, *s. f.* Second détour. || Trouble, révolution, sédition. || Délai, remise. || Changement d'état, de situation. || Querelle, dispute. || *A revuelta* : tout ensemble, en bloc.

REVUELTAMENTE, *adv.* Sans ordre, sans mesure.

REVUELTO, *p. p. irr.* V. *Revolver.* || *adj.* Insubordonné, séditieux. || Obscur : difficile à entendre. || *Estar revuelto.* On le dit d'un cheval bien dressé, qui tourne légèrement à toutes mains.

REVULSION, *s. f.* (*méd.*) Révulsion : action de détourner la direction des humeurs.

REVULSIVO, VA, *adj.* (*méd.*) Révulsif. On le dit des remèdes dont l'effet est d'attirer le sang ou les humeurs dans une partie du corps.

REVULSORIO, RIA, *adj.* (*méd.*) V. *Revulsivo.*

REY, *s. m.* Roi : souverain d'une monarchie. || Roi : principale pièce des échecs. || Roi : animal regardé comme le plus noble de tous. || Reine des abeille. || Roi : principale carte de chaque couleur. || (*pop.*) Porcher. || (*fig.*) Roi : homme généreux, magnanime, etc. || Roi du bal, de l'oiseau, etc. || (*bot.*) Coq. V. *Gallo.* || *Rey de armas* : roi d'armes : chef des hérauts d'armes. || *Rey de banda* : perdreau qui marche à la tête des autres. || *Rey de codornices* : roi-de-cailles : oiseau. || *No temer rey ni roque* : (*fig. fam.*) ne craindre ni dieu ni diable.

REYECICO, ILLO, ITO, *s. m. dim.* de *Rey.*

REYERTA, *s. f.* Mêlée, débat, querelle, altercation.

REYERTAR, *v. n.* (*inus.*) V. *Contender, altercar.*

REYEZUELO, *s. m.* Roitelet : petit roi. || Roitelet : petit oiseau.

REZADERO, RA, *adj.* V. *Rezador.*

REZADO, *s. m.* Office divin. V. *Rezo.*

REZADO, *p. p.* V. *Rezar.* || *¿Lo he de decir cantado, ó rezado?* V. *Cantado.*

REZADOR, RA, *s. m.* (*fam.*) Celui qui prie beaucoup.

REZAGA, *s. f.* (*v.*) Arrière-garde.

REZAGADO, *p. p.* V. *Rezagar.*

REZAGANTE, *p. a.* V. *Rezagar.*

REZAGAR, *v. a.* Laisser derrière, en arrière.

REZAGARSE, *v. r.* S'arriérer : rester en arrière.

REZAGO, *s. m.* Reste, résidu. || Garde-boutique : ce qui reste long-temps en boutique.

REZAR, *v. a.* Prier Dieu. || Lire, réciter attentivement l'office divin. || Réciter, par opposition à chanter. || (*fam.*) Prédire : en parlant d'un almanach, etc. || (*fam.*) Gronder, murmurer. || *Como rezas medres.* (*fam.*) On le dit à quelqu'un qui murmure tous bas quelque chose qu'on ne peut entendre. || *Rezar en rosario* : dire son chapelet. || *Rezar como las monas refunfuñan* : (*fig. pop.*) gronder et murmurer entre ses dents.

REZNO, *s. m.* Insecte, espèce de grosse tique.

REZO, *s. m.* Prière : l'action de prier, de dire l'office. || Office divin.

* **REZON**, *s. m.* (*mar.*) Risson, harpeau : grappin pour l'abordage.

REZONGADOR, RA, s. Grondeur, grogneur.

REZONGAR, *v. a.* Marmonner, grogner, murmurer : gronder entre ses dents.

REZONGLON, NA, *adj.* V. *Rezongador.*

REZONGON, NA, *adj.* Grondeur. V. *Rezongador.*

REZUMADERO, *s. m.* Suintement : l'action de suinter.

REZUMADO, *p. p.* V. *Rezumarse.*

REZUMARSE, *v. r.* Suer, suinter. On le dit d'une liqueur qui s'échappe par les pores d'un vaisseau, etc. ‖ (*fig.*) Transpirer : se découvrir, se divulguer.

*REZUMO, *s. m.* V. *Rezumadero.*

REZURA, *s. f.* V. *Reciura.*

RIA, *s. f.* Embouchure d'une rivière.

*RIACHUELO, *s. m. dim.* de *Rio.* Petite rivière.

RIADA, *s. f.* Débordement : l'action de déborder, de sortir de ses bords.

RIATILLO, *s. m. dim.* de *Rio.* V. *Riachuelo.*

RIBA, *s. f.* (*v.*) Rive. V. *Ribera.* On ne s'en sert que dans certains mots composés, tels que *Ribagorza, ribadavia.*

RIBADOQUIN, *s. m.* (*v.*) V. *Culebrina.*

RIBALDERÍA, *s. f.* (*inus.*) Action de coquin, de vaurien.

RIBALDO, *adj.* et *s.* Coquin, vaurien. V. *Rufian.*

RIBAZO, *s. m.* Berge, penchant d'une montagne, coteau, etc.

RIBERA, *s. f.* Bord, rive, rivage, côte. ‖ (*géog.*) Rye : rivage de la mer. ‖ *Ser de monte y ribera* : être au poil et à la plume : être propre à tout.

RIBEREÑO, ÑA, *adj.* Qui appartient au rivage.

RIBERICA, ILLA, ITA, *s. f. dim.* de *Ribera.*

RIBERIEGO, GA, *adj.* On le dit des troupeaux qui paissent sur le rivage, du berger qui les conduit : riverain.

RIBERO, *s. m.* Muraille au bord des rigoles d'arrosement.

RIBETE, *s. m.* Rebord, bord, bordure : garniture qu'on met au bas d'un habit, etc. ‖ Augmentation, surcroît. ‖ (*fig.*) Broderie : circonstances ajoutées à un récit pour l'embellir, etc.

RIBETEADO, *p. p.* V. *Ribetear.*

RIBETEAR, *v. a.* Border : mettre des franges, des galons, etc. ‖ (*fig.*) Embellir, parer, orner.

RICACHO, CHA, *adj.* (*pop.*) *augm.* de *Rico.* Richard. V. *Ricazo.*

RICADUEÑA, *s. f.* (*v.*) Fille, femme d'un grand.

RICAFEMBRA, *s. f.* (*v.*) V. *Ricadueña.*

RICAHEMBRA, *s. f.* (*v.*) V. *Ricadueña.*

RICAHOMBRÍA, *s. f.* Titre, dignité des *Ricoshombres.* V. *Ricohombre.*

RICAMENTE, *adv.* Richement, magnifiquement. V. *Preciosamente.*

*RICARDO, *s. m.* (*n. p.*) Richard.

RICAZO, ZA, *adj. augm.* de *Rico.* Très-riche, richard.

RICIAL, *adj. m. f.* On le dit d'un champ où le blé repousse après avoir été coupé en herbe.

*RICINO MAYOR, *s. m.* Pignon-d'Inde : arbre.

RICO, CA, *adj.* Noble, illustre, de haute naissance, etc. ‖ Riche, opulent. ‖ Riche, abondant, fertile. ‖ Précieux, exquis, excellent. ‖ Parfait, très-bon. ‖ *Rico ó pinjado.* V. *Pinjado.*

RICOHOMBRE, *s. m.* Titre d'honneur qu'on donnait autrefois aux grands seigneurs.

*RICOHOME, *s. m.* V. *Ricohombre.*

RIDÍCULAMENTE, *adv.* Ridiculement, plaisamment : d'une manière ridicule.

RIDICULEZ, *s. f.* Bégueulerie, ridicule : action, parole ridicule. ‖ Trop grande sensibilité de caractère, etc., susceptibilité.

RIDICULÍSIMAMENTE, *adv. sup.* de *Ridiculamente.*

RIDICULÍSIMO, MA, *adj. sup.* de *Ridículo.*

RIDICULIZADO, *p. p.* V. *Ridiculizar*

RIDICULIZAR, *v. a.* Jouer, railler, ridiculiser.

RIDÍCULO, LA, *adj.* Burlesque, ridicule, digne de risée. ‖ Vil, méprisable. ‖ Étrange, irrégulier, qui mérite peu d'estime, etc. On le dit d'un homme bizarre, susceptible, qui se choque de tout.

RIDICULOSO, SA, *adj.* V. *Ridículo.*

RIEGO, *s. m.* Arrosement. ‖ (*fig.*) Inspiration divine, mouvement de la grâce, etc. ‖ Arrosage : l'eau qui arrose.

RIEL, *s. m.* Lingot d'or ou d'argent brut.

RIELERA, *s. f.* Lingotière : moule pour réduire les métaux en lingots. ‖ *Rieleras, pl.* Rayaux : moules à lingots.

RIENDA, *s. f.* Rêne : courroie de la bride d'un cheval. ‖ (*fig.*) Frein, modération, retenue. ‖ *A media rienda*, au petit galop. ‖ *A rienda suelta* : à bride abattue, au propre et au figuré. ‖ *A rienda suelta* : avec la bride sur le cou : d'une manière entièrement libre, indépendante. ‖ *Soltar la rienda* : (*fig.*) lâcher la bride à ses passions. ‖ *Dar rienda suelta* : (*fig.*) lâcher la bonde, donner un libre cours à. ‖ *Riendas, pl.* (*fig.*) Rênes, administration, gouvernement. ‖ *Volver las riendas* : (*fig.*) tourner bride : renoncer à une entreprise. ‖ *Ganar riendas* : saisir la bride d'un cheval pour arrêter celui qui est dessus.

RIENTE, *p. a.* V. *Reir.* Riant : qui rit.

RIESGO, *s. m.* Risque, danger, péril. ‖ Aventure, hasard : entreprise hasardeuse. ‖ *A todo riesgo* : à tout hasard, à tout événement. ‖ *Con riesgo* : hasardeusement : d'une manière hasardeuse.

RIETO, *s. m.* V. *Reto.*

RIFA, *s. f.* Bisbille, dispute, querelle, démêlé. ‖ Loterie. ‖ *Poner en rifa* : tirer au sort : s'en remettre à la décision du sort, du hasard : loter.

RIFADO, *p. p.* V. *Rifar.*

UNIVERSIDAD BIBLIOTECA GENERAL

RIFADOR, *s. m.* Celui qui lote.

RIFADURA, *s. f.* L'action de loter, et l'effet de cette action.

RIFAR, *v. a.* Tirer au sort, tirer au billet : loter.

RIFAR, *v. n.* Contester, disputer, se quereller. ‖ (*mar.*) V. *Romperse, abrirse, descorrerse.*

* RIFEO, EA, *adj.* On le dit des monts Riphées, en Scythie.

RIFIRRAFE, *s. m.* (*fam.*) Dispute, querelle passagère.

RÍGIDAMENTE, *adv.* Rigidement : avec rigidité.

RIGIDEZ, *s. f.* Rigidité, sévérité, austérité. ‖ Âpreté : qualité de tout ce qui est âpre.

RIGIDÍSIMO, MA, *adj. sup.* de *Rígido.*

RÍGIDO, DA, *adj.* Rigide, sévère, austère. ‖ Âpre, incommode, désagréable.

RIGOR, *s. m.* Rigueur : âpreté du froid. On le dit aussi d'une chaleur extrême, etc. ‖ Rigueur, sévérité, dureté, austérité. ‖ Rigueur, grande exactitude. ‖ (*méd.*) Raideur : tension extraordinaire des nerfs. ‖ Dernier terme où une chose peut arriver. ‖ Magistrat chargé du ministère public. V. *Fiscal.* ‖ *En rigor* : en rigueur, à la rigueur, dans la dernière exactitude.

RIGORISMO, *s. m.* Rigorisme : morale outrée.

RIGORISTA, *adj. m. f.* Rigoriste : partisan du rigorisme.

RIGOROSAMENTE, *adv.* Strictement, rigoureusement : d'une manière rigoureuse.

RIGOROSO, SA, *adj.* V. *Riguroso.*

RIGURIDAD, *s. f.* Rigueur. V. *Rigor.*

RIGUROSAMENTE, *adv.* V. *Rigorosamente.*

RIGUROSIDAD, *s. f.* (*v.*) Rigueur. V. *Rigor.*

RIGUROSÍSIMAMENTE, *adv. sup.* de *Rigurosamente.*

RIGUROSÍSIMO, MA, *adj. sup.* de *Riguroso.*

RIGUROSO, SA, *adj.* Rigoureux, rude, âpre, en parlant du froid. ‖ Rigoureux, sévère. ‖ Austère, exact.

RIJA, *s. f.* Fistule lacrymale.

RIJA, *s. f.* Rixe, dispute, querelle.

RIJADOR, RA, *adj.* Querelleur, etc. V. *Rijoso.*

RIJO, *s. m.* Démangeaison, mouvement de concupiscence.

RIJOSO, SA, *adj.* Querelleur. ‖ Lascif : qui prend feu à la vue d'une femme. ‖ On le dit d'un cheval que la vue d'une jument fait hennir, etc.

RIMA, *s. f.* Rime : uniformité de son dans la terminaison des vers. ‖ Amas de choses rangées par ordre les unes sur les autres.

RIMADO, *p. p.* V. *Rimar.* ‖ *adj.* Rimé : fait en rime.

RIMAR, *v. a.* Chercher avec soin, fouiller, fureter. ‖ Rimer : faire des vers.

RIMBOMBANTE, *p. a.* V. *Rimbombar.*

RIMBOMBAR, *v. n.* Retentir, résonner.

RIMBOMBE, *s. m.* (*inus.*) V. *Rimbombo.*

RIMBOMBO, *s. m.* Retentissement, bruit, son renvoyé avec éclat.

RIMERO, *s. m.* Pile : monceau de choses divisées par ordre.

RINCON, *s. m.* Encoignure, coin, angle d'un mur, etc. ‖ Coin : lieu retiré, étroit. ‖ Coin : maison que chacun habite, abstraction faite de toute communication avec le dehors. ‖ Coin de terre : petit pays en comparaison d'un plus grand. ‖ (*fig.*) Repli : fond du cœur, de l'âme. ‖ *Reducir á uno á un rincon* : acculer, pousser dans un coin.

RINCONADA, *s. f.* Angle que forment deux maisons, deux chemins, etc.

RINCONCILLO, *s. m. dim.* de *Rincon.* Recoin : petit coin.

RINCONERA, *s. f.* Encoignure : table triangulaire que l'on place dans les coins ou encoignures.

RINCONERO, RA, *adj.* Fait de travers, en parlant des ruches.

RINGLA, *s. f.* (*pop.*) V. *Ringlera.*

RINGLE, *s. m.* V. *Ringlera.*

RINGLERA, *s. f.* Ligne, file, rangée. ‖ *Puesto en ringlera* : mis en rang d'oignons, l'un après l'autre, à la queue leu leu.

RINGLERO, *s. m.* Ligne tracée au crayon sur le papier d'un enfant qui apprend à écrire.

* RINGLON, *s. m.* (*v.*) V. *Renglon.*

RINGORANGO, *s. m.* (*fam.*) Cadeau : grand trait de plume qu'on fait en écrivant. ‖ (*fig.*) Ornement superflu, colifichet. ‖ *Echar ringorangos* : faire des cadeaux, faire de grands traits de plume.

RINOCERONTE, *s. m.* Rhinocéros : quadrupède.

RIÑA, *s. f.* Querelle, dispute.

RIÑON, *s. m.* Rein, rognon : corps glanduleux où se fait la sécrétion de l'urine. ‖ (*fig.*) Centre : intérieur d'un pays. ‖ *Tener cubierto el riñon* : (*fig.*) être riche, à son aise. ‖ *Riñones del ciervo* : daintier : rognons du cerf.

RIÑONADA, *s. f.* Enveloppe des reins. ‖ Endroit où ils sont placés. ‖ Ragoût de rognons.

RIÑOSO, SA, *adj.* (*v.*) V. *Rencilloso.*

RIO, *s. m.* Fleuve, rivière. ‖ (*fig.*) Fleuve : grande abondance d'une liqueur. ‖ *Rio navegable* : rivière marchande, rivière navigable. ‖ *A rio revuelto* : dans la confusion, dans le désordre. ‖ *A rio revuelto ganancia de pescadores* : il fait bon à pêcher en eau trouble. ‖ *Rio arriba* : en amont : en montant la rivière. ‖ *Rio abajo* : en aval, avalant : en descendant la rivière.

RIOJANO, NA, *adj.* Qui est de la province d'Espagne appelée *Rioja*, qui y est né.

RIOLADA, *s. f.* Grande quantité de choses, d'affaires qui tombent à la fois sur quelqu'un.

RIOSTRA, *s. f.* Madrier posé obliquement pour assurer un pied-droit : jambe de force.

RIPIA, *s. f.* Planche mince, latte, dosse. || (*v.*) V. *Ripio.* || *Tabla de ripia* : ais délié.

RIPIADO, *p. p.* V. *Ripiar.*

RIPIAR, *v. a.* Garnir de blocage, de gravois, etc.

RIPIO, *s. m.* Blocage, plâtras, gravois, recoupes de pierres, etc. || Cheville dans un vers. || *Meter ripio* : (*fig.*) dire force paroles qui ne signifient rien. || *No perder ripio* : (*fig.*) ne pas laisser échapper l'occasion.

*RIPONCE, *s. m.* Raiponce. V. *Ruiponce.*

RIQUEZA, *s. f.* Richesse.

RIQUÍSIMAMENTE, *adv. sup.* de *Ricamente.* Très-richement, etc.

RIQUÍSIMO, MA, *adj. sup.* de *Rico.*

RISA, *s. f.* Ris, rire. || Chose qui fait rire. || (*fig.*) Mouvement doux de certaines choses qui flattent et qui plaisent. || Jouet : personne dont on se moque. || Moquerie : action, parole par laquelle on se moque. || *Ser la risa* : servir de spectacle : être exposé à la risée, au mépris, être la risée du public. || *Llorar de risa* : rire aux larmes. || *Desperecerse de risa* : étouffer de rire, faire de grands éclats de rire. || *Flujo de risa* : éclat de rire, grand bruit qu'on fait en riant. || *Risa falsa* : rire simulé, faux rire. On le dit de celui qui rit du bout des dents. || *Risa sardónica* : (*méd.*) ris sardonique : espèce de ris convulsif. || (*fig.*) Rire sardonique : ris à contre-cœur, par grimace. || *La risa del conejo* : (*fig. fam.*) V. *Risa sardónica.*

RISADA, *s. f.* Éclat de rire.

RISCO, *s. m.* Rocher escarpé, difficile à gravir. || (*v.*) V. *Riesgo.*

RISCOSO, SA, *adj.* Plein de rochers.

RISIBILIDAD, *s. f.* Risibilité : faculté de rire.

RISIBLE, *adj. m. f.* Risible : qui a la faculté de rire. || Burlesque, risible : propre à faire rire. || *Hacer risible* : jouer, railler, ridiculiser.

RISIBLEMENTE, *adv.* D'une manière risible.

RISICA, ITA, *s. f. dim.* de *Risa.*

RISO, *s. m.* (*v.*) V. *Risa.*

RÍSPIDO, DA, *adj.* (*inus.*) V. *Áspero.*

RISTRA, *s. f.* Glane : chaîne d'ognons, etc. || (*fig.*) File, bande, rangée.

RISTRE, *s. m.* Arrêt de la lance.

RISUEÑO, ÑA, *adj.* Riant : qui rit ou semble rire, gracieux. || (*fig.*) On le dit des choses dont le mouvement plaît, d'un fleuve qui coule doucement.

RITA, *s. f.* Mot dont se servent les bergers pour appeler les brebis, les moutons.

RÍTMICO, CA, *adj.* Du rhythme.

RITMO, *s. m.* Rhythme, nombre, cadence, mesure.

RITO, *s. m.* Rit : ordre prescrit des cérémonies de l'Église. || Coutume, manière, observance : pratique de la règle religieuse.

RITUAL, *adj.* et *s. m.* Rituel : livre contenant l'ordre des cérémonies.

RIVAL, *s. m.* Rival, concurrent, surtout en amour.

RIVALIDAD, *s. f.* V. *Competencia.*

RIVERA, *s. f.* (*Extr.*) Ruisseau. V. *Arroyo.*

RIZA, *s. f.* Ce qui reste de la tige de l'orge verte, après qu'on l'a coupée ; et, par extension, ce que les chevaux laissent au râtelier. || Destruction, dégât, carnage.

RIZADO, *p. p.* V. *Rizar.*

RIZADO, *s. m.* Godron : pli rond.

RIZAL, *adj.* V. *Rizial.*

RIZAR, *v. a.* Calamistrer, friser les cheveux. || Godronner : plier le linge à petits plis. || *Rizar á menudo* : friser : friser souvent.

RIZARSE, *v. r.* Se coiffer, se friser : terme de jardinier.

RIZO, *s. m.* Frisure des cheveux. || Plissure du linge, etc. || Velour ras, qui n'a point de poil. || (*mar.*) Ris, rang d'œillets qui sont à la voile. || (*v.*) V. *Riza.* || *Coger rizos* : (*mar.*) rider, accourcir.

RIZO, ZA, *adj.* Naturellement frisé, crêpu.

RO, *interj.* On s'en sert pour apaiser les enfans.

ROA, *s. f.* (*mar.*) Rode de proue. V. *Roda.*

ROANES, SA, *adj.* De Rouen.

ROANO, NA, *adj.* Rouan. On le dit des chevaux dont le poil est mêlé de blanc, de gris et de bai.

ROB, *s. m.* (*chim.*) Rob : suc dépuré des fruits.

ROBA, *s. f.* (*v.*) *Arag.* V. *Arroba.*

ROBADA, *s. f. Nav.* Espace de terrain de la contenance de quatre cents vares carrées de Navarre. On peut y semer l'équivalent de la mesure de grains appelée *robo.* V. Ce mot.

ROBADO, *p. p.* V. *Robar.* || *Casa robada* : maison mal meublée. || *Partido robado* : partie inégale, dans laquelle un des joueurs a un avantage marqué sur l'autre.

ROBADOR, RA, *s.* Voleur, brigand, corsaire. || Ravissant : qui ravit, qui emporte, en parlant des animaux carnassiers. || Ravisseur : qui ravit, qui enlève avec violence.

ROBADORCILLO, LLA, *s. dim.* de *Robador.*

ROBALIZA, *s. f.* Espèce de perche : poisson.

ROBALO, *s. m.* Perche : poisson d'eau douce.

ROBAMIENTO, *s. m.* (*inus.*) Ravissement d'esprit, extase. V. *Arrobamiento.*

ROBAR (*á*), *v. a.* Ravir, prendre, enlever de force. || Voler, dérober, prendre de quelque manière que ce soit. || Ravir, enlever une fille. || Ronger, emporter ses bords, en parlant d'une rivière. || Voler. On le dit d'un marchand qui vend trop cher, etc. || (*fig.*) Dérober : attirer à soi avec force le cœur, l'affection, etc. || Prendre au talon autant de cartes qu'on en a écarté. || (*fig.*) Rapiner : prendre injustement. || (*fig.*) Rançonner : exiger plus qu'il ne faut, en se prévalant du besoin, de la force ou du pouvoir. || (*prat.*) Dépréder : piller avec dégât. || *Robar por las mares* : écumer, faire la piraterie. || *Robar el color de una tela* : manger la couleur d'une étoffe. || *¡ Que me roban !* miséricorde, à l'aide, au voleur, au secours!

ROBDA, *s. f.* Sorte d'ancien impôt.

ROBERÍA, *s. f.* (*v.*) Vol, etc. V. *Robe.*

* ROBERTO, *s. m.* (*n. p.*) Robert.

ROBEZO, *s. m.* V. *Bicerra, sarrio.*

ROBIN, *s. m.* Rouille. V. *Orin, herrumbre.*

ROBLA, *s. f.* V *Rubra.*

ROBLADERO, RA, *adj.* On le dit d'un clou qui peut se plier.

ROBLADURA, *s. f.* V. *Dobladura, remachadura.*

ROBLAR, *v. a.* V. *Robrar.*

ROBLE, *s. m.* Robre ou rouvre : espèce de chêne. || (*fig.*) Chose très-dure, très-solide. || *Fuerte como un roble* : (*fig.*) fort comme un turc, extrêmement robuste.

ROBLEDAL, *s. m.* Lieu planté de robres.

ROBLEDO, *s. m.* V. *Robledal.*

* ROBLIZO, ZA, *adj.* Dur, ferme, solide.

ROBLON, *s. m.* Sorte de clou.

ROBO, *s. m.* Vol : l'action de prendre le bien d'autrui. || Vol : chose volée. || *Nav.* Mesure de grains qui équivaut à la fanègue d'Aragon. || Rentrée : cartes prises au talon, au jeu de piquet, etc. || Pillerie, rançonnement, extorsion. || Ravissement : enlèvement d'une fille. || (*fig. prat.*) Dépréda-tion, ruine : pillage avec dégât. || Rapine : concussion. || *Meter á robo* : (*v.*) V. *Meter á saco.*

ROBORACION, *s. f.* L'action de fortifier.

ROBORADO, *p. p.* V. *Roborar.*

ROBORANTE, *p. a.* V. *Roborar.* || *adj.* Fortifiant, roboratif, en parlant d'un remède.

ROBORAR, *v. a.* Fortifier, corroborer.

ROBORATIVO, VA, *adj.* Roboratif : qui fortifie.

ROBRA, *s. f.* Acte public par lequel il conste de l'achat et de la vente des marchandises portées à la douane. V. *Alboroque.*

ROBRADO, *p. p.* V. *Robrar.*

ROBRAMIENTO, *s. m.* V. *Robra.*

ROBRAR, *v. a.* Dresser l'acte appelé *Robra.* || River : rabattre la pointe d'un clou dans quelque chose. || (*v.*) V. *Otorgar, confirmar, rubricar.*

* ROBRE, *s. m.* Robre, rouvre. V. *Roble.*

ROBRECILLO, *s. m. dim.* de *Robre.*

* ROBREDAL, *s. m.* (*v.*) V. *Robledal.*

ROBREDO, *s. m.* (*v.*) V. *Robledal.*

ROBUSTAMENTE, *adv.* Robustement : d'une manière robuste.

* ROBUSTECER, *v. a.* Rendre robuste, fortifier.

ROBUSTEZ, *s. f.* Embonpoint, force, vigueur.

ROBUSTICIDAD, *s. f.* V. *Robustez.*

ROBUSTÍSIMAMENTE, *adv. sup.* de *Robustamente.*

* ROBUSTIDAD, *s. f.* (*v.*) V. *Robustez.*

ROBUSTÍSIMO, MA, *adj. sup.* de *Robusto.*

ROBUSTO, TA, *adj.* Valide, robuste, fort, vigoureux. || Fort, solide : qui résiste.

* ROBUSTOCITAD, *s. f.* V. *Robustez.*

ROCA, *s. f.* Roc, roche, rocher, au propre et au figuré. || *Rocas, pl.* Quartiers de roc, qui forment des précipices au sommet d'une montagne.

ROCADERO, *s. m.* V. *Coroza, cucurucho.* || Le haut d'une quenouille, où l'on entortille la filasse. || Cornet de papier renversé qu'on met sur le haut d'une quenouille pour retenir la filasse.

ROCADOR, *s. m.* V. *Rocadero.*

ROCALLA, *s. f.* Rocaille, gravier : petits cailloux, etc. || Rassade, rocaille : petits grains de verre coloré pour mettre les vitres en couleur. || Contre-brodé : rassade blanche et noire.

ROCE, *s. m.* L'action de toucher, de frotter légèrement.

* ROCHEFOR, *s. m.* (*géog.*) Rochefort : nom de deux villes de France.

* ROCHELA, *s. f.* (*géog.*) Rochelle : ville et port de mer de France.

ROCIADA, *s. f.* Aspersion, arrosement. || Rosée. || Herbe couverte de rosée qu'on donne en remède aux chevaux. || (*fig.*) Pluie, grêle de pierres. || (*fig.*) Médisance qui tombe sur plusieurs personnes à la fois. || (*fig.*) Réprimande sévère à quelqu'un que l'on congédie. || (*mar.*) Coup de mer.

ROCIADO, *p. p.* V. *Rociar.*

ROCIADOR, *s. m.* Espèce de goupillon pour arroser le linge.

* ROCIADURA, *s. f.* Aspersion : l'action d'asperger.

ROCIAMIENTO, *s. m.* V. *Rociadura.*

ROCIAR, *v. a.* Arroser avec de l'eau, etc. jetée par gouttes : asperger. || (*fig.*)

Disperser : répandre, semer çà et là. ‖ (*fig.*) Médire de plusieurs personnes à la fois.

ROCIAR, *v. n.* Bruiner : tomber de la rosée, une pluie fine.

ROCIN, *s. m.* Rosse, haridelle : méchant cheval. ‖ Roussin : cheval entier, épais et fort, cheval de labour, etc. ‖ (*fig.*) Homme lourd et stupide. ‖ *Rocin español entero* : genêt : cheval d'Espagne entier. ‖ *Ir de rocin á rocin* : (*fig. fam.*) devenir d'évêque meunier. ‖ *Allá va Sancho con su rocin* : (*fam.*) voilà saint Roch et son chien. ‖ *Encontrar Sancho con su rocin* : (*fig. fam.*) trouver à qui parler, trouver quelqu'un aussi ferme, aussi méchant que nous. ‖ *Rocin y manzanas.* On le dit pour exprimer la ferme résolution de faire une chose, quand il devrait nous en mésarriver.

ROCINAL, *adj. m. f.* De la rosse, du roussin.

ROCINANTE, *s. m.* Rosse, rossinante : cheval qui n'a que la peau et les os.

ROCINAZO, *s. m. aug.* de *Rocin.*

ROCINILLO, *s. m. dim.* de *Rocin.*

ROCINO, *s. m.* (*r.*) V. *Rocin.*

ROCÍO, *s. m.* Rosée. ‖ Petite pluie de peu de durée. ‖ Gouttes d'eau qu'on répand avec un goupillon, etc. ‖ (*fig.*) Inspirations divines : mouvemens de la grâce. ‖ *Rocío de la mañana* : aiguail, rosée.

*ROCLO, *s. m.* Roquelaure : espèce de manteau.

RODA, *s. f.* (*mar.*) Rode de proue dans une galère : c'est l'étrave dans un vaisseau. ‖ Sorte d'ancien impôt sur les bêtes à laine.

RODABALLO, *s. m.* Turbot : poisson de mer. ‖ *Rodaballo pequeño* : turbotin : petit turbot.

RODADA, *s. f.* Ornière : trace des roues sur le terrain. ‖ *Rodadas, pl.* Sauteraux de bris : sillons hauts et étroits.

RODADERO, RA, *adj.* Qui tourne aisément, qui est de figure propre à rouler.

RODADIZO, ZA, *adj.* Qui roule facilement.

RODADO, *p. p.* V. *Rodar.* ‖ *adj.* On le dit d'un cheval blanc moucheté de noir, pie. ‖ V. *Privilegio.* ‖ (*fig.*) Coulant, en parlant du style. ‖ *Venir rodado* : (*fig.*) arriver par hasard et à propos.

RODADO, *s. m.* V. *Suelto.*

RODADOR, *s. m.* Chose qui roule ou qui tombe en roulant.

RODADURA, *s f.* Roulement : l'action de rouler : mouvement de ce qui roule.

RODAJA, *s. f. dim.* de *Rueda.* Petite roue. ‖ Roue de poulie.

RODAJE, *s. m.* L'ensemble de petites roues.

RODAJILLA, *s. f. dim.* de *Rodaja.*

RODAJUELA, *s. f. dim.* de *Rodaja.*

RODANCHO, *s. m.* (*bot.*) Bouclier.

*RODANO, *s. m.* (*géog.*) Rhône : fleuve de France.

RODANTE, *p. a.* V. *Rodar.* Roulant : qui roule.

RODAPELO, *s. m.* V. *Redopelo.*

RODAPIÉ, *s. m.* Soubassement de lit. ‖ Sorte de tapis qui entourait les pieds d'une table. ‖ Lambris, peinture, etc., à hauteur d'appui.

RODAPLANCHA, *s. f.* Sorte de garde de serrure : planche : c'est quand le panneton de la clef est fendu depuis le front jusqu'à la tige.

RODAR (*por*), *v. n.* Rouler : faire avancer en tournant. ‖ Rouler : se mouvoir sur des roues. ‖ Rouler : tomber en roulant. ‖ Rouler : circuler en abondance, en parlant de l'argent. ‖ Aspirer à plusieurs choses sans en obtenir aucune. ‖ (*fig.*) Déchoir de son rang, de sa fortune. ‖ (*fig.*) On le dit des événemens qui arrivent comme par hasard. ‖ *Echarlo todo á rodar* : (*fig.*) prendre une mauvaise tournure, en parlant des affaires. ‖ *Rodar la fortuna.* (*fig.*) On le dit d'un homme à qui la fortune sourit, à qui tout réussit. ‖ *Rodar mundo, ó por el mundo* : rouler le monde : voir beaucoup de pays. ‖ *Rodar por alguno* : (*fig.*) s'empresser pour servir quelqu'un. ‖ *Hacer rodar* : faire rouler, au propre et au figuré. ‖ *Ruede la bola* : (*fam.*) V. *Bola.*

*RODAS, *s. f.* Rhodes : île et ville de la Méditerrannée.

RODEABRAZO (Á), *adv.* À tour de bras.

RODEADO, *p. p.* V. *Rodear.* ‖ *Estar rodeado de negocios* : être accablé d'affaires.

RODEADOR, RA, *s.* Celui qui tourne autour.

RODEAR (*por*) *v. n.* Aller, tourner autour : faire le tour. ‖ (*con, de*) Mettre autour, ceindre, entourer. ‖ Tourner : faire mouvoir en rond. ‖ Aller par un chemin plus long : faire des détours, etc. ‖ (*fig.*) User de circonlocutions : tourner autour du pot. ‖ (*fig.*) Obséder : être assidu auprès de quelqu'un pour le maîtriser. ‖ (*mil.*) Entourer, ceindre, environner une place. ‖ (*fig.*) Mitonner une affaire : ménager adroitement. ‖ *No poderse rodear* : (*fig.*) être accablé d'affaires, ne savoir de quel côté se tourner ; ou, être pressé dans une foule, ne pouvoir se remuer. ‖ *Rodearse las cosas* (*fig.*) On le dit des chose qui arrivent par hasard, et qui concourrent à nos vues.

RODELA, *s. f.* Rondache : bouclier rond. ‖ *Yerba rodela* : jonc-thlaspi : plante.

RODELERO, *s. m.* Soldat armé d'une rondache. ‖ Jeune homme qui court la nuit armé d'une épée et d'une rondache.

RODEO, *s. m.* Déviation, tour, circuit. ‖ Détour, chemin plus long que l'ordinaire. ‖ Tours et détours qu'on fait pour s'échapper. § Endroit où sont les bêtes à cornes dans

les foires, les marchés. ‖ (*fig.*) Délai, remise, excuse, prétexte. ‖ (*fig.*) Faux-fuyant, détour, échappatoire. ‖ (*boh.*) Troupe de voleurs, de gens de mauvaise vie. ‖ *Rodeos*, *pl.* (*fig.*) Tortillement, petites finesses. ‖ *Por rodeos* : obliquement, indirectement. ‖ *Sin rodeos* : (*fig.*) tout uniment, sans circonlocution. ‖ *Ir por rodeos* : (*fig.*) cacher sa marche, cacher les mesures qu'on prend.

RODEÓN, *s. m.* Pirouette, tour, mouvement en rond.

RODERO, RA, *adj.* Qui appartient ou sert aux roues.

RODERO, *s. m.* (*v.*) Celui qui levait l'impôt appelé *Roda*.

RODETE, *s. m.* Roue de moulin à eau. ‖ (*blas.*) Bourrelet, torque, tortil : tresse ou cordon que les chevaliers portaient sur leur casque. ‖ Jantes de roues, sassoire, pièce du train de devant d'un carrosse. ‖ Garde de serrure, quand le panneton de la clef est ouvert jusque vers le milieu : rouet. ‖ Bourrelet que les femmes mettent sous un fardeau qu'elles portent sur la tête. ‖ Tortillon, bourrelet de cheveux au sommet de la tête. ‖ Garniture des paremens des manches d'un habit de femme. ‖ Meule : empâtement dur et raboteux du bois du cerf. ‖ Molette : outil du rubanier. ‖ Torchette : osier tortillé au milieu d'une hotte.

RODEZNO, *s. m.* Roue à aubes d'un moulin à eau.

RODILLA, *s. f.* Genou. ‖ Torchon. ‖ Partie de la jambe des animaux. V. *Codillo*. ‖ V. *Rodete*. ‖ *Doblar la rodilla* : (*fig.*) fléchir, se soumettre, s'abaisser. ‖ *Ponerse de rodillas* : se mettre à genoux. ‖ *Estar de rodillas* : être à genoux. ‖ *De rodillas* : *adv.* à genoux.

RODILLADA, *s. f.* Génuflexion. ‖ Coup de genou. V. *Rodillazo*.

RODILLAZO, *s. m.* Coup de genou.

RODILLERAS, *s. f. pl.* Tout ce qu'on met pour l'appui, pour l'ornement des genoux.

RODILLERO, RA, *adj.* Du torchon.

RODILLO, *s. m.* Rondin : rouleau mis sous les grosses masses pour en faciliter le mouvement. ‖ Rouleau de pierre pour aplanir les allées, etc. ‖ Rouloir : outil de cirier pour rouler la bougie.

RODILLUDO, DA, *adj.* Qui a de gros genoux.

RODIO, DIA, *adj.* et *s.* Rhodien : de Rhodes.

* RODOLFO, *s. m.* (*n. p.*) Rodolphe.

RODOMEL, *s. m.* Miel rosat.

* RODOÑA, *s. f.* Coureuse de remparts : prostituée.

RODRIGADO, *p. p.* V. *Rodrigar*.

RODRIGAR, *v. a.* Échalasser les vignes. ‖ Ramer : soutenir avec des rames.

RODRIGAZON, *s. m.* On appelle ainsi le temps où il est à propos de placer les échalas.

RODRIGO, *s. m.* (*n. p.*) Rodrigue.

RODRIGON, *s. m.* Échalas. ‖ (*fig.*) Page ou laquais à la suite d'une femme. (*fig.*) Chaperon : femme qui accompagne une demoiselle.

RODRIGUEZ, *s. m.* (*n. patr.*) Rodrigue fils de Rodrigue.

ROEDERO, *s. m.* Endroit propre à manger, où l'on ronge souvent.

ROEDOR, RA, *s.* Rongeur.

ROEDURA, *s. f.* L'action de ronger. Mangeure : endroit mangé d'une étoffe, du pain.

ROEL, *s. m.* (*blas.*) Besant, tourteau. *Roel azul* : (*blas.*) tourteau d'azur. ‖ *Roel de plata* : (*blas.*) plate : besant d'argent.

ROELA, *s. f.* Morceau d'argent brut à la façon d'une casserole.

RÒER, *v. a.* Ronger : couper peu à peu avec les dents. ‖ Ronger un os. ‖ Ronger, consumer, consumer petit à petit. ‖ On le dit d'une chose qui s'introduit peu à peu dans une autre et qui l'endommage. ‖ (*fig.*) Médire de quelqu'un. ‖ (*fig.*) Ronger, inquiéter, tourmenter intérieurement. ‖ (*fig.*) Gruger, manger. ‖ *Dar bien que roer* : donner bien du fil à retordre, bien de l'embarras. ‖ *Un roe altares* : un mangeur de saints : un bigot, un faux dévot. ‖ *Roer lazo* : (*fig.*) V. *Lazo*. ‖ *Roer los zancajos* (*fig.*) médire d'une personne absente, censurer ses fautes les plus légères. ‖ *Dar hueso que roer* : (*fig.*) donner un os à ronger : céder un emploi où il n'y a plus rien à gagner. ‖ *Róete ese hueso.* (*fig.*) On le dit en donnant à quelqu'un une besogne où il y a beaucoup de peine et peu de profit.

ROETE, *s. m.* Suc de grenade fermenté.

* ROFIAN, NA, *s.* (*v.*) V. *Rufian*.

* ROFIANÉAR, *v. n.* (*v.*) V. *Rufianear*.

* ROFIANERÍA, *s. f.* (*v.*) V. *Rufianeria*.

ROGACION, *s. f.* Prière. ‖ *Rogaciones*, *pl.* Rogations, processions et prières publiques dans les trois jours qui précèdent l'Ascension.

ROGADO, *p. p.* V. *Rogar*.

ROGADOR, RA, *s.* Celui qui prie, qui intercède : intercesseur.

ROGANTE, *p. a.* V. *Rogar*. ‖ Priant, qui prie.

ROGAR (*á*), *v. a.* Prier : supplier. Prier Dieu. ‖ *Rogar á ruines*. On le dit pour exprimer le peu de succès des demandes faites à un avare, etc.

ROGARÍA, *s. f.* (*v.*) Prière. V. *Ruego*, *rogativa*.

ROGATIVA, *s. f.* Prière, supplication. ‖ V. *Ruego*, *súplica*. ‖ Prières publiques faites à Dieu dans un temps de calamité.

ROGATIVO, VA, *adj.* Qui prie, qui supplie.

ROIDO, *p. p.* V. *Roer.* On le dit d'une chose de peu de valeur, et donnée d'une façon mesquine. ‖ *Conciencia roida :* conscience ulcérée, conscience chargée de crimes et pressée de remords.

*ROIN, *adj. m. f.* (*v.*) V. *Ruin.*

ROJEANTE, *p. a.* V. *Rojear.* Rougissant.

ROJEAR, *v. n.* Rougir : devenir rouge.

ROJETE, *s. m.* Rouge : sorte de fard que les femmes se mettent sur le visage. ‖ *Preparaciones del color rojo :* (*chim.*) rubis : préparations rouges.

ROJETO, TA, *adj.* (*v.*) Rougeâtre : qui tire sur le rouge.

ROJEZ, *s. f.* La couleur rouge.

ROJEZA, *s. f.* (*v.*) V. *Rojez.*

ROJIZO, ZA, *adj.* Rougeâtre : qui tire sur le rouge.

ROJO, JA, *adj.* Rouge. ‖ Roux, jaune doré. ‖ *Ser algo rojo :* (*fig.*) avoir du tempérament, avoir du penchant à l'amour physique.

ROJURA, *s. f.* V. *Rojez.*

ROL, *s. m.* Rôle, liste, état, catalogue.

ROLDANA, *s. f.* (*mar.*) Poulie de vaisseau. ‖ (*mar.*) Moque : moufle sans poulie.

ROLDE, *s. m.* Cercle de personnes, etc.

ROLEO, *s. m.* Volute, ornement d'architecture.

ROLLA, *s. f.* Sorte de collier de cheval, de mule, etc.

ROLLADO, *p. p.* V. *Rollar.*

ROLLAR, *v. a.* V. *Arrollar, revolver.* ‖ *Rollar tabaco :* corder du tabac : le mettre en corde.

ROLLETE, *s. m. dim.* de *Rollo.*

ROLLIZO, ZA, *adj.* Arrondi, dur, ferme, rond, en forme de rouleau. ‖ Rebondi, dodu, fort, robuste, nerveux.

ROLLO, *s. m.* Rouleau. ‖ Rouleau de natte : natte roulée à vendre. ‖ Gibet de pierre en forme de colonne. ‖ Caillou de rivière rond, lisse et poli. ‖ Pièce d'un procès qu'on pliait autrefois en rouleau. ‖ Pilori : poteau où l'on attache ceux que l'on expose à la vue du public. ‖ *Enviar al rollo :* (*fig.*) envoyer promener. On dit dans le même sens : *Irse al rollo.* ‖ *Tener su piedra en el rollo :* (*fig.*) tenir un rang, faire figure : se mettre en rang d'oignon.

ROLLON, *s. m.* V. *Acemite.*

ROLLONA, *adj.* (*fam.*) Il n'est usité que dans la phrase : *El niño de la rollona*, laquelle se dit d'une grosse femme robuste, ronde comme une boule.

*ROM, *s. m.* Rum : esprit tiré du sucre.

*ROMA, *s. f.* (*géog.*) Rome : ville d'Italie.

ROMADIZADO, *p. p.* V. *Romadizarse.*

ROMADIZARSE, *v. r.* S'enchifrener, s'enrhumer. V. *Arromadizarse.*

ROMADIZO, *s. m.* Enchifrenement, rhume de cerveau. ‖ *Romadizo fuerte :* coqueluche, rhume contagieux.

ROMANA, *s. f.* Romaine : peson, sorte de balance. ‖ *Hacer romana :* être, mettre, ou tenir en équilibre. ‖ *Venir á la romana.* être de poids.

ROMANADO, *p. p.* V. *Romanar.*

ROMANADOR, *s. m.* V. *Fiel de romana.*

ROMANAR, *v. a.* Peser avec la romaine.

ROMANCE, *s. m.* Langue espagnole vulgaire. ‖ Romance, sorte de poésie en stances ou couplets. ‖ *En buen romance :* clairement, sans équivoque, en bon français. ‖ *Hablar en romance :* (*fig.*) s'expliquer clairement, sans détour. ‖ *Romances, pl.* (*fam.*) Petites subtilités : subterfuges, ruses, détours.

ROMANCEADO, *p. p.* V. *Romancear.*

ROMANCEAR, *v. a.* Traduire en espagnol. ‖ Paraphraser un texte espagnol pour le traduire plus aisément en latin.

ROMANCERO, RA, *adj.* Qui compose qui sait, qui chante beaucoup de romances. ‖ (*fam.*) Qui use de subterfuges, de subtilités, etc.

ROMANCERO, *s. m.* Recueil d'anciennes romances. ‖ Cyclique : poëte qui compose des chansons.

ROMANCISTA, *s. m.* Celui qui écrit en langue vulgaire, sur des matières ordinairement traitées en latin.

ROMANCITO, *s. m. dim.* de *Romance.*

ROMANEADO, *p. p.* V. *Romanear.*

ROMANEAR, *v. a.* Peser avec la romaine.

ROMANEAR, *v. n.* Peser plus d'un côté que de l'autre.

ROMANEO, *s. m.* L'action de peser plus d'un côté que de l'autre.

ROMANERO, *s. m.* V. *Romanador.*

*ROMANIA, *s. f.* (*géog.*) Romagne : contrée de l'Italie.

ROMANILLA, ITA, *s. f. dim.* de *Romana.* Crochet, peson.

ROMANO, NA, *adj.* et *s.* Romain : de Rome : qui concerne Rome ou les Romains. ‖ On le dit d'un chat tacheté de gris et de noir. ‖ *A la romana :* à la romaine, à la manière de Rome. ‖ *Indiccion romana :* indiction romaine : période de quinze années. ‖ *Romanos, pl.* On le dit d'une espèce de grosses pavies jaunes.

*ROMANO, *s. m.* (*n. p.*) Romain.

ROMANZADO, *p. p.* V. *Romanzar.*

ROMANZADOR, *s. m.* (*v.*) Celui qui traduit en langue vulgaire espagnole ce qui est écrit dans une autre langue.

ROMANZAR, *v. a.* Traduire en espagnol, etc. V. *Romancear.*

ROMANZON, *s. m.* Romance longue et ennuyeuse.

ROMAZA, *s. f.* Espèce d'oseille.

ROMBO, *s. m.* (*géom.*) Rhombe, losange. ‖ Turbot, poisson.

ROMBOIDE, *s. m.* (*géom.*) Rhomboïde : figure de géométrie.

* ROMÉ *s. m.* V. *Azafran romé*, au mot *Azafran*.

ROMERAGE, *s. m.* V. *Romería*.

ROMERAL, *s. m.* Lieu planté de romarins.

ROMERÍA, *s. f.* Pélerinage.

ROMERO, *s. m.* Romarin : arbuste aromatique.

ROMERO, RA, *adj.* Pélerin. ‖ On appelle, par analogie, *romero*, un petit poisson de la mer des Indes, qui s'attache au tiburon, et ne le quitte jamais.

ROMÍN, *s. m.* V. *Romé*.

ROMO, MA, *adj.* Émoussé. ‖ Camus. ‖ Mulet ou mule né d'un cheval et d'une ânesse. ‖ *Armas romas* : armes mornées : armes courtoises, sans pointe ou tranchant.

ROMPECOCHES, *s. m.* Sorte de tissu. V. *Perdurable*.

ROMPEDERA, *s. f.* Sorte de marteau.

ROMPEDERO, RA, *adj.* Propre à se casser.

ROMPEDOR, RA, *s.* Celui qui rompt, qui use. On le dit surtout d'un homme qui use beaucoup d'habits : brise-tout.

ROMPEDURA, *s. f.* V. *Rotura*.

ROMPER, *v. a.* Rompre, casser, briser, mettre en pièces. ‖ Rompre, déchirer, user. ‖ Rompre : enfoncer un bataillon, etc. ‖ Percer, ouvrir. ‖ Blesser : faire une plaie. ‖ Défricher un terrain. ‖ *And.* Épamprer une vigne. ‖ (*fig.*) Rompre, arrêter, détourner, rompre le vent, le fil de l'eau, etc. ‖ (*fig.*) S'ouvrir un passage. ‖ (*fig.*) Commencer. ‖ (*fig.*) Rompre, se brouiller avec quelqu'un. ‖ (*fig.*) Interrompre : couper la parole. ‖ (*fig.*) Se résoudre à une entreprise dont les difficultés arrêtaient. ‖ (*fig.*) Percer à travers les nuages, les brouillards, en parlant du soleil. ‖ (*fig.*) Pousser, sortir, paraître. ‖ (*fig.*) Transgresser la loi, violer un précepte, manquer à un devoir. ‖ Franchir les bornes, les limites. ‖ (*fig.*) Déchirer, tourmenter par des mouvemens, des agitations. ‖ *Rompe conversaciones* : brise-raison, celui qui parle sans suite. ‖ *Romper el nombre.* On le dit du mot du guet donné le soir pour la nuit, et qui devient inutile au lever du soleil. ‖ *Romper la cabeza, ó los cascos* : blesser à la tête, la fracasser. ‖ (*fig.*) Rompre la tête, fatiguer, importuner. ‖ *Romper la voz* : se rompre la voix au chant, s'exercer à chanter. ‖ *Romper un camino* : ouvrir un chemin. ‖ *Con salud le rompa* : (*fam.*) usez-le en santé. Compliment à quelqu'un qui a un habit neuf. ‖ *De rompe y rasga* : résolument, tête baissée. ‖ *Rompe esquinas* : spadassin toujours planté au coin des rues, comme pour attendre quelqu'un. ‖ (*fig.*) Rodomont, fanfaron, faux brave. ‖ *Romper los dientes* : (*fig.*) rompre les digues, éclater. ‖ *Romper los dientes á los niños* : percer. On le dit des dents qui viennent aux enfans. ‖ *Romper la valla* : rompre la glace, surmonter les premières difficultés. ‖ *Quien rompe paga* : qui casse les verres les paie. ‖ *Romper precio.* V. *Abrir precio.* ‖ *Rompe galas.* On le dit ironiquement d'un homme mal vêtu.

ROMPERSE, *v. r.* (*fig.*) Se former, se dégourdir, prendre des manières, etc. ‖ *Romperse la cabeza, ó los cascos* : (*fig.*) se casser la tête, étudier avec excès, surtout s'il en revient peu de profit.

ROMPIDO, *p. p.* V. *Romper.* ‖ *adj.* On le dit d'un pas en avant dans la danse espagnole. ‖ *Rompidos, pl.* (*pop.*) Rompus. On le dit des chevrons dont la pointe supérieure est rompue.

ROMPIENTE, *p. a.* V. *Romper.* Rompant : qui rompt.

* ROMPIENTE, *s. m.* Brisant : rejaillissement de l'eau de la mer se heurtant contre un rocher.

ROMPIMIENTO, *s. m.* Rupture, fracture. ‖ (*fig.*) Rupture, brouillerie, division. ‖ (*fig.*) Fente, crevasse, ouverture. ‖ Droits de sépulture : ce qu'on paie pour l'ouverture de la fosse, etc. ‖ (*peint.*) Enfoncement, gloire, ciel ouvert. ‖ Brisement : choc violent des flots contre la côte. ‖ Déchirure, rupture faite en déchirant.

* ROMUALDO, *s. m.* (*n. p.*) Romuald.

RON, *s. m.* Rum : esprit tiré du sucre.

RONCA, *s. f.* Bravade, rodomontade. ‖ Cri du chamois en rut. ‖ *Echar roncas* (*fam.*) menacer, faire le rodomont. ‖ (*fig.*) Avoir la voix rauque. ‖ (*iron.*) Certes, j'ai grand'-peur ! On le dit pour exprimer le peu de cas qu'on fait des menaces de quelqu'un.

RONCADOR, RA, *s.* Ronfleur. ‖ Sorte de poisson. ‖ V. *Sobrestante*.

RONCALES, SA, *adj.* et *s.* Né dans la vallée de Roncal, qui lui appartient.

RONCAMENTE, *adv.* Sottement, lourdement, grossièrement.

RONCAR, *v. n.* Ronfler. ‖ Rendre un son sourd et rauque. On le dit des instrumens à vent, de la mer, etc. ‖ (*fig. fam.*) Faire des menaces, des bravades. ‖ On le dit du cri des chamois en rut.

RONCE, *s. m.* V. *Roncería*.

RONCEAR, *v. n.* Lambiner : user de remise, de délais; rechigner, faire de mauvaise grâce. ‖ Cajoler, flatter, amadouer. ‖ (*mar.*) Marcher lentement.

RONCERÍA, *s. f.* Délai, remise, lenteur, répugnance à agir. ‖ Agacerie, cajolerie, flatterie, caresses. ‖ (*mar.*) Lenteur d'un vaisseau dans sa marche.

RONCERO, RA, *adj.* Lambin, tardif, paresseux, lent à agir, etc. ‖ Grondeur. V. *Regañon*. ‖ Cajoleur, flatteur. ‖ Mauvais voilier, en parlant d'un vaisseau. ‖ *A lo roncero* : croustilleusement, plaisamment.

*RONCESVALLES, *s. f.* (*géog.*) Roncevaux : vallée de la Navarre Espagnole.

RONCHA, *s. f.* Ampoule : vessie sur la peau. ‖ (*fig.*) Escroquerie. ‖ *Arag.* Tranche mince et ronde.

RONCHADO, *p. p.* V. *Ronchar.*

RONCHAR, *v. a.* Croquer, manger, mâcher avec bruit. V. *Ronzar.* ‖ Faire, causer des ampoules sur la peau.

RONCHON, *s. m. augm.* de *Roncha.*

RONCO, *s. m.* (*fam.*) Ronflement. V. *Ronquido.*

RONCO, CA, *adj.* Enroué : qui a la voix rauque. ‖ Rauque. On le dit du son de certains instrumens, etc. ‖ *Roncos, pl.* Épithète donnée par les astrologues aux signes du bélier, du taureau, du lion et du capricorne.

RONCON, *s. m.* Bourdon de musette.

RONDA, *s. f.* Ronde : visite qui se fait la nuit dans un camp, etc. ‖ Guet, ronde : troupe qui fait la ronde. ‖ Chemin de ronde dans les anciennes fortifications. ‖ *Coger la ronda :* (*fig.*) prendre sur le fait, en flagrant délit.

RONDADO, *p. p.* V. *Rondar.*

RONDADOR, *s. m.* Celui qui fait la ronde.

RONDALLA, *s. f.* V. *Cuento, patraña, conseja.*

RONDAR, *v. n.* Faire la ronde dans un camp, etc. ‖ Courir les rues pendant la nuit : passer et repasser sous les fenêtres de sa maîtresse, etc. ‖ Tournoyer : tourner autour de. ‖ Rôder sans cesse autour de quelqu'un.

RONDEL, *s. m.* Sorte de composition poétique.

RONDIN, *s. m.* (*mil.*) Ronde qu'on fait dans les places fortes. ‖ (*mar.*) Personne dans les arsenaux qui réprime les vols.

RONDIS, *s. m.* Fond d'une pierre précieuse.

RONDIZ, *s. m.* V. *Rondis.*

RONDO *s. m.* (*mus.*) Rondeau : air dont on reprend ou rappelle le motif plusieurs fois.

RONDON, *s. m.* Il n'est usité que dans la phrase adverbiale : *De rondon :* d'emblée, tout d'un coup.

RONFEA, *s. f.* (*v.*) Espadon : sorte d'épée.

RONGRATA, *s. f.* V. *Rehilera.*

RONQUEAR, *v. n.* Être enroué : avoir la voix rauque.

RONQUEDAD, *s. f.* Enrouement.

RONQUERA, *s. f.* Raucité, enrouement, embarras dans la voix causé par un rhume, etc. ‖ *Tener una ronquera que ne deja hablar :* être enroué comme un loup, être si enroué qu'on ne peut presque plus parler.

RONQUEZ, *s. f.* (*v.*) Raucité, enrouement. V. *Ronquera.*

RONQUIDO, *s. m.* Ronflement. ‖ (*fig.*) Bruit ou son rauque.

RONQUILLO, LLA, ITO, TA, *adj. sup.* de *Ronco.*

RONZA (IR Á LA), *s. f.* (*mar.*) On le dit du navire qui perd le dessus du vent pour avoir beaucoup dérivé.

RONZADO, *p. p.* V. *Ronzar.*

RONZAL, *s. m.* Licol, licou. ‖ (*mar.*) V. *Palanca.*

RONZAR, *v. a.* Manger, mâcher avec bruit : faire craquer sous la dent. ‖ Égruger : casser, briser dans l'égrugeoir. ‖ (*mar.*) Remuer avec un levier.

ROÑA, *s. f.* Rogne : sorte de gale sèche, surtout dans les bêtes à laine. ‖ (*fig. fam.*) Ruse, finesse, supercherie. ‖ (*fig.*) Crasse : ordure qui s'attache aux habits, etc. ‖ (*fig.*) Vice contagieux, etc. ‖ *Quitarse la roña de la casa :* se décrasser : ôter la crasse.

*ROÑADA, *s. f.* Sauve-ruban : anneau de corde.

ROÑERÍA, *s. f.* Ruse, finesse, supercherie. ‖ Ladrerie, avarice, mesquinerie, lésine.

ROÑOSO, SA, *adj.* Rogneux, qui a la rogne. ‖ Sale, malpropre, crasseux. ‖ Fin, rusé, surtout pour ses intérêts. ‖ Ladre, avare, chiche, pleure-pain.

ROPA, *s. f.* Toute sorte de toile ou d'étoffe, pour l'usage et l'ameublement d'une maison : tapis, tapisserie, etc. ‖ Habits, hardes. ‖ Tout ce qui sert à couvrir, à défendre du froid, etc. ‖ Robe : habit long des échevins, etc. En ce sens, on dit ordinairement *ropa talar.* ‖ Robe : habit de cérémonie que portent les princes, les ministres, etc. ‖ (*fig.*) Homme de robe, juge, magistrat, etc. ‖ (*fig.*) Ce qu'on met sous une chose pour lui servir d'assiette, ou parmi d'autres pour en grossir le volume. ‖ (*fig.*) Robe : enveloppe de certains légumes. ‖ *Ropa blanca :* linge, lingerie, toile pour le corps, le ménage. ‖ *Ropa de mesa :* linge de table. ‖ *Ropa sucia :* linge sale. ‖ *Quitarse la ropa :* se dévêtir, se dépouiller, ôter ses vêtemens. ‖ *A quema ropa :* à bout portant, à brûle pourpoint : le bout de l'arme posé sur celui qu'on attaque. ‖ *Dejar caer la ropa :* détrousser : défaire ce qui était troussé. ‖ *Ropa vieja :* (*fig.*) salmigondis, miroton : ragoût de viandes réchauffées. ‖ *Ropa á la mar :* commandement de jeter les ballots à la mer dans une tempête. ‖ *Ropa de cámara, ó de levantar :* robe de chambre. ‖ *Ropa fuera :* commandement aux forçats de se dépouiller pour ramer, etc. ‖ *Buena ropa.* (*fig.*) On le dit d'une personne de considération, d'un vin excellent, etc. ‖ *No tocar á la ropa, ó al pelo de la ropa :* (*fig.*) n'être pour rien dans une affaire. ‖ *Poca ropa :* homme pauvre, mal vêtu, ou de peu de mérite : pauvre espèce. ‖ *Venderse ropa.* (*fig.*) On le dit d'un appartement bien fermé, bien chaud. ‖ *Aclarar la ropa :* rincer le linge : le tremper dans de l'eau claire pour enlever la lessive ou le

savon, et le nettoyer tout-à-fait. || *Colar la ropa* : faire la lessive.

ROPAGE, *s. m.* Robe, habillement, hardes. On le dit surtout d'une robe ou habit de cérémonie. || Tous les habits, garde-robe. || (*peint.*) Draperie : représentation des habits.

ROPÁLICO, CA, *adj.* On le dit d'un vers dont le premier mot est un monosyllabe, le second un dissyllabe, et ainsi de suite, en augmentant progressivement jusqu'au dernier.

ROPAVEJERÍA, *s. f.* Friperie : boutique de fripier.

ROPAVEJERO, *s. m.* Fripier : revendeur de vieilles hardes.

ROPERÍA, *s. f.* Métier de fripier. || Friperie : boutique où l'on vend des habits tout faits. || Vestiaire : endroit d'un couvent où l'on tient les habits. || *Ropería de viejo.* V. *Ropavejería.*

ROPERO, *s. m.* Fripier : marchand qui vend des habits tout faits, mais neufs. || Religieux chargé du vestiaire. || Berger chargé de faire les fromages.

ROPETA, *s. f. dim.* de *Ropa.* || Petit habit trop court, etc.

ROPILLA, *s. f. dim.* de *Ropa.* || Habillement, harde de peu de valeur : haillon. || Espèce de pourpoint à doubles manches, dont deux demeurent pendantes.

ROPITA, *s. f. dim.* de *Ropa.* V. *Ropeta.*

ROPON, *s. m.* Robe de cérémonie. || *Ropon de lienzo basto* : gipe, souquenille de grosse toile.

ROQUE, *s. m.* Roc, tour : pièce du jeu d'échecs. || *Ni rey ni roque* : (*fam.*) personne.

* ROQUE, *s. m.* (*n. p.*) Roch.

ROQUEDA, *s. f.* Lieu où il y a beaucoup de rochers.

ROQUEDAL, *s. m.* V. *Roqueda.*

ROQUEDO, *s. m.* V. *Roca, peñasco.*

ROQUEÑO, ÑA, *adj.* Endroit plein de rochers.

ROQUERO, RA, *adj.* Qui appartient aux rochers : fait de roche, etc. || Saxatile : qui croît parmi les pierres. || *Castillo roquero* : château bâti sur un rocher.

ROQUES, *adj.* V. *Halcon roques*, au mot *halcon.*

ROQUETA, *s. f.* Sorte de chevalier. || Roquette : plante.

ROQUETE, *s. m.* Rochet : sorte de surplis. || (*blas.*) Chevron, étai. || (*art.*) V. *Atacador.*

RORRO, *s. m.* Enfant au maillot. || Mignon : bien-aimé. || *Vamos á la rorro* : allons faire dodo, allons dormir, en parlant aux enfans.

ROSA, *s. f.* Rose : fleur. || (*fig.*) Rougeur : tache rouge qui vient sur la peau. || (*fig.*) Teint de rose d'une femme. || Rose : nœud de rubans, etc., en forme de rose. || Rose : tout ce qui est en forme de rose. || Rose : diamant en rose, à rosette. || V. *Cometa crinito*, au mot *crinito.* || *Rosa de Hiericó* : (*v.*) V. *Rosa de Jericó.* || *Rosa damascena* : laurier-rose : arbuste toujours vert. || *Rosa de güeldres* : obier, opier, aubier : arbrisseau. || *Rosa montes.* V. *Peonía.* || *Rosa de Jericó* : rose de Jéricho : fleur. || *Rosa náutica, ó de los vientos* : rose des vents : compas de mer. || *Rosas, pl.* (*fig.*) Roses : plaisirs, douceurs, par opposition à épines.

ROSA, *s. f.* V. *Escarcha.*

ROSADO, *p. p.* V. *Rosarse.* || *adj.* Rosé : de couleur de rose. || Rosat : dans quoi il entre des roses.

ROSAL, *s. m.* Rosier : arbuste qui porte des roses. || *Rosal silvestre* : églantier : rosier sauvage.

ROSARIERO, *s. m.* Celui qui fait ou vend des rosaires.

ROSARIO, *s. m.* Rosaire : grand chapelet. || Rosaire : nombre de *Pater* et d'*Ave Maria* qu'on récite le rosaire à la main. || Personnes qui récitent publiquement le rosaire. || Pigeon de couleur minime rayée. || Chapelet : machine pour élever l'eau. || (*fam.*) Épine du dos.

ROSARSE, *v. r.* V. *Arrosarse.*

* ROSAS, *s. f.* (*géog.*) Roses : ville d'Espagne, en Catalogne.

ROSCA, *s. f.* Vis : une des machines simples. || Recoquillement, chose entortillée en rond, qui laisse un vide au milieu. || Pain ou biscuit rond et vide dans le milieu. || Bourrelet qui distingue l'habit des boursiers de collége. || Plis, replis d'un serpent, etc. || Suage, enclume : outil d'artisans. || *Hacerse rosca* : s'accroupir, se mettre en peloton.

ROSCON, *s. m. augm.* de *Rosca.*

* ROSELLÓN, *s. m.* (*géog.*) V. *Rosillon.*

ROSEO, SEA, *adj.* Rosé : de couleur de rose.

ROSERO, RA, *s.* Celui qui prend, qui recueille les fleurs du safran.

ROSETA, *s. f. dim.* de *Rosa.* Petite rose : rosette. V. *Chapeta.*

* ROSETO, *s. m.* (*géog.*) Rosette : ville d'Égypte.

ROSETON, *s. m. augm.* de *Rosa.* Grosse rose. || Rosace ou roson : ornement d'architecture en forme de rose.

ROSICA, ILLA, ITA, *s. f. dim.* de *Rosa.*

ROSICLER, *s. m.* Incarnat : couleur. || Dans les mines, c'est un morceau massif d'argent.

ROSILLO, LLA, *adj.* D'un roux clair.

* ROSILLON, *s. m.* (*géog.*) Roussillon : province de France.

ROSMARINO, *s. m.* (*v.*) V. *Romero.*

ROSMARO, *s. m.* Espèce de veau marin.

ROSO, SA, *adj.* Rouge. V. *Rojo.* ‖ *A roso y velloso* : tout sans exception, sans distinction, à tort et à travers. On le dit surtout à propos de destruction.

ROSOLI, *s. m.* Rossolis : sorte de liqueur.

ROSONES, *s. m. pl.* Sorte de vers intestinaux de la grosseur d'une fève, courts, larges, gros et rouges.

ROSQUETE, *s. m.* Dans quelques endroits d'Espagne, on donne ce nom à une espèce de gimblette un peu plus grosse que celles appelées *rosquillas.*

ROSQUILLA, *s. f. dim.* de *Rosca.* Petit rond, petit bourrelet, etc. ‖ Gimblette : pâtisserie dure et sèche en anneau. ‖ *No saber á rosquillas* : (*fam.*) être extrêmement douloureux et sensible.

ROSTIR, *v. a.* (*r.*) V. *Asar.*

ROSTRADO, DA, *adj.* Fait, terminé en bec d'oiseau, en éperon de vaisseau.

ROSTRICO, *s. m.* V. *Rostrillo*, dans sa première acception.

ROSTRILLO, *s. m.* Sorte de coiffure de femme, en perles, qui faisait le tour du visage. On la met encore aujourd'hui autour de celui de la Vierge, etc. ‖ Semence de perles.

*ROSTRIÑO, *s. m.* V. *Rostrillo.*

ROSTRITUERTO, TA, *adj.* Refrogné : qui a l'air de mauvaise humeur.

ROSTRO, *s. m.* Bec d'oiseau ; et, par extension, tout ce qui en a la forme. ‖ Face, visage. ‖ (*mar.*) Éperon de navire. ‖ *Rostro á rostro* : face à face. ‖ *Á rostro firme* : avec un visage ferme, d'un air résolu. ‖ *Hacer rostro* : faire face à l'ennemi. ‖ (*fig.*) Supporter courageusement un revers, le braver. ‖ (*fig.*) Accepter volontiers. ‖ *Volver el rostro* : regarder avec complaisance, avec tendresse. ‖ Tourner la tête pour ne pas voir quelqu'un. ‖ *Dar en rostro* : rompre en visière, jeter au nez : rebuter, choquer, déplaire, reprocher. ‖ (*fig.*) Objecter : faire une objection.

ROTA, *s. f.* Déroute : défaite d'une armée. ‖ Route, rumb de vent. V. *Derrota.* ‖ Rote : tribunal de Rome. ‖ Sorte de roseau d'Inde. ‖ *De rota batida.* On le dit d'une chose entièrement perdue, ruinée. ‖ (*fig.*) Inconsidérément, sans réflexion, sur le champ tandis que le fer est encore chaud.

ROTACION, *s. f.* Rotation : mouvement circulaire.

ROTADO, *p. p.* V. *Rotar.*

ROTAMENTE, *adv.* D'une manière débordée, libertine, impudente.

ROTAR, *v. n.* (*r.*) V. *Rodar.*

ROTEÑO, ÑA, *adj.* et *s.* De Rote.

ROTO, *p. p. ir.* V. *Romper.* ‖ *adj.* Débauché, libertin, impudent. ‖ V. *Andrajoso.* ‖ *No echar en saco roto* : ne pas laisser tomber à terre, faire attention à quelque propos, le relever. ‖ *No falta un roto para un descosido* : qui se ressemble, s'assemble. ‖ *Peor es lo roto que lo descosido* : (*fam.*) l'un est encore pire que l'autre.

RÓTULA, *s. f.* (*anat.*) Rotule : os du genou. ‖ (*chim.*) Trochisque. V. *Trocisco.*

ROTULADO, *p. p.* V. *Rotular.*

ROTULAR, *v. a.* Intituler : mettre un titre à un livre. ‖ Étiqueter : mettre une étiquette.

ROTULATA, *s. f.* Étiquette : petit écriteau.

RÓTULO, *s. m.* Titre d'un livre, etc ; intitulé. ‖ Placard : affiche mise au coin des rues. ‖ Acte expédié après les informations faites par l'ordinaire, pour procéder à la même information par-devant le pape, et de là à la béatification. ‖ Liste des bacheliers qui prétendent à la licence dans l'université d'Alcala.

ROTUNDIDAD, *s. f.* Rotondité, rondeur. V. *Redondez.*

ROTUNDO, DA, *adj.* Rond. V. *Redondo.*

ROTURA, *s. f.* Rupture. V. *Rompimiento.* ‖ Ouverture, fente, trou. ‖ (*fig.*) Désordre, débauche, libertinage. ‖ V. *Contratura.*

ROYA, *s. f.* *Murc.* Charbon : maladie du blé. ‖ Garance : plante.

* ROYAL, *s. m.* Sorte de toile.

* ROYO, YA, *adj.* V. *Rojo.*

ROZA, *s. f.* L'action de sarcler, d'échardonner. ‖ Terrain défriché, prêt à semer.

ROZADERO, *s. m.* Ce qu'on sarcle. ‖ L'endroit où l'on sarcle.

ROZADO, *p. p.* V. *Rozar.* ‖ *adj.* Très-congelé, coagulé, en parlant des glaces.

ROZADURA, *s. f.* L'action de frotter.

* ROZADOR, RA, *s.* Celui qui sarcle, qui ratisse, qui frotte légèrement, etc. V. *Rozar.*

ROZAGANTE, *adj.* Traînant, majestueux, en parlant d'un habit long, d'une robe. ‖ (*fig.*) Pimpant, brillant, éclatant, magnifique.

ROZAR, *v. a.* Sarcler, échardonner, ôter les mauvaises herbes, etc. ‖ Brouter l'herbe, en parlant des bestiaux. ‖ Racler, ratisser. ‖ Toucher, frotter légèrement, effleurer. ‖ (*boh.*) Manger. ‖ Recéper, essarter : défricher en arrachant les bois, les épines. ‖ Écorcher : ôter la peau, l'écorce.

ROZARSE (*con*), *v. r.* Se couper, s'entre-tailler, se donner une atteinte. ‖ (*en*) (*fig.*) S'embrouiller en parlant, bégayer, bredouiller. ‖ Ressembler, être semblable. ‖ S'entre tailler : se heurter les jambes en marchant. On le dit d'un cheval.

ROZAVILLON, *s. m.* (*boh.*) Parasite, écornifleur.

ROZNAR, *v. n.* Manger avec bruit, faire craquer sous la dent. On le dit des animaux et de l'homme. ‖ Braire. V. *Rebuznar.*

ROZNIDO, *s. m.* Bruit que fait avec les dents un animal qui mange. ‖ Cri de l'âne. V. *Rebuzno.*

ROZNO, *s. m.* Âne : petit âne.

ROZO, *s. m.* Menu bois, copeaux, etc. ‖ Manger : ce qu'on mange. V. *Comida.* ‖ L'action de sarcler, d'essarter.

RU, *s. m.* Sumac. V. *Zumaque.*

RUA, *s. f.* Rue d'une ville. ‖ Grand chemin.

* RUAN, *s. m.* (*géog.*) Rouen : ville de France.

RUAN, *s. m.* Toile de Rouen.

RUAN, *adj. m. f.* (*v.*) V. *Ruano.*

RUANES, SA, *adj.* et *s.* De Rouen.

RUANETE, *s. m.* Sorte de toile.

RUANO, NA, *adj.* Qui se promène dans les rues. On le dit surtout des chevaux. ‖ Qui fait le rond, qui est rond. ‖ Rouan, en parlant d'un cheval. V. *Roano*

RUANTE, *p. a.* V. *Ruar.* ‖ *adj.* (*blas.*) Rouant. On le dit du paon qui étend sa queue.

RUAR, *v. n.* Rouler par les rues, en parlant d'un carrosse, etc. ‖ Courir les rues pour faire sa cour aux dames.

RUBEO, EA, *adj.* Rougeâtre : qui tire sur le rouge.

RUBETA, *s. f.* Verdier : grenouille ou plutôt crapaud qui se tient dans les buissons.

RUBÍ *s. m.* Rubis : pierre précieuse. ‖ (*fig.*) Tout ce qui est d'un beau rouge : les lèvres, etc.

RUBIA, *s. f.* Garance : plante qui sert à teindre en rouge. ‖ *Teñir con rubia :* garancer : teindre en rouge avec la garance. ‖ *Engebe de rubia :* garancage : teinte, bouillon de garance. ‖ *Rubia de Levante :* izari : garance du Levant.

RUBIAL, *s. m.* Champ semé de garance. ‖ Terrain de couleur rouge.

RUBIAL, *adj. m. f.* Piâtreux. On le dit de la terre mêlée de craie.

RUBICAN, *adj.* Rubican. On le dit d'un cheval qui a des poils blancs semés çà et là, et surtout aux flancs.

RUBICUNDÍSIMO, MA, *adj. sup.* de *Rubicundo.*

RUBICUNDO, DA, *adj.* Rubicond. V. *Rubio.*

RUBIFICADO, *p. p.* V. *Rubificar.*

RUBIFICAR, *v. a.* Rougir : teindre en rouge.

RUBIN, *s. m.* Rouille. V. *Robin.*

RUBINEJO, *s. m. dim.* de *Rubin.*

RUBIO, BIA, *adj.* Blond, doré, de couleur d'or. ‖ *El rubio Apolo :* (*poés.*) le blond Phébus. ‖ *Las rubias espigas :* (*poés.*) les blonds épis.

RUBIO, BIA, *s.* Blondin : celui qui a les cheveux blonds. ‖ Sorte de poisson.

RUBIÓN, *adj.* On le dit d'une sorte de froment d'un blond doré.

RUBLO, *s. m.* Rouble : monnaie d'argent de Russie, qui vaut environ cinq francs de France. C'est aussi une monnaie de compte.

RUBO, *s. m.* (*v.*) Buisson. V. *Zarza.*

RUBOR, *s. m.* Rougeur causée par la pudeur, etc. ‖ Pudeur, modestie. ‖ La couleur rouge très-foncée.

RUBOROSAMENTE, *adv.* Avec rougeur, timidement, modestement, pudiquement.

RUBOROSÍSIMAMENTE, *adv. sup.* de *Ruboroso.*

RUBOROSÍSIMO, MA, *adj. sup.* de *Ruboroso.*

RUBOROSO, SA, *adj.* V. *Vergonzoso.*

RÚBRICA, *s. f.* Marque rouge. ‖ Rubrique : titre des livres de droit, autrefois écrit en rouge. ‖ Rubriques : règles imprimées en rouge dans le corps du bréviaire, etc. ‖ Parafe. ‖ (*fig.*) Sang versé pour défendre une vérité. ‖ *Rubrica fabril :* rubrique : sorte de craie rouge à l'usage des charpentiers. ‖ *Rúbrica lemnia :* terre sigillée de Lemnos. ‖ *Rúbrica sinópica.* V. *Minio, bermellon.*

RUBRICADO, *p. p.* V. *Rubricar.*

RUBRICANTE, *p. a.* V. *Rubricar.* Qui parafe, etc. On le dit surtout du dernier conseiller d'un tribunal, chargé d'en parafer tous les actes, décrets, etc.

RUBRICAR, *v. a.* Marquer en rouge. ‖ Parafer : mettre son parafe. ‖ Sceller une dépêche, etc. ‖ (*fig.*) Signer, sceller une vérité de son sang.

RUBRIQUISTA, *s. m.* Rubricaire : homme qui sait bien les rubriques.

RUBRO, BRA, *adj.* Rouge. ‖ Blond, roux, roussâtre.

* RUBROSO, SA, *adj.* V. *Vergonzoso.*

RUC, *s. f.* Condor : oiseau de proie du Pérou d'une grandeur et d'une force prodigieuse.

* RUCIADA, *s. f.* (*v.*) V. *Rociada.*

* RUCIADURA, *s. f.* (*v.*) V. *Rociada.*

* RUCIAR, *v. a.* (*v.*) Arroser par gouttes, asperger. V. *Rociar.*

RUCIO, CIA, *adj.* Gris-clair, en parlant du poil d'un cheval. ‖ (*fam.*) Grison : dont les cheveux commencent à blanchir. ‖ *Rucio rodado :* gris pommelé. On le dit des chevaux.

RUCÍO, *s. m.* (*v.*) V. *Rocío.*

RUDA, *s. f.* Rue : plante. ‖ *Ruda de cabra :* rue-de-chèvre. V. *Gallega.* ‖ *Ser mas conocido que la ruda :* être connu comme le loup-gris, être extrêmement connu.

RUDAMENTE, *adv.* Rudement, grossièrement.

RUDERA, *s. f.* Ruines, débris, décombres d'un bâtiment.

RUDEZ, *s. f.* (*v.*) V. *Rudeza.*

RUDEZA, *s. f.* Grossièreté : rudesse de mœurs, etc. ‖ Gaucherie, stupidité, pesanteur d'esprit.

* RUDIDAD, *s. f.* (*v.*) V. *Rudeza.*

RUDIMENTOS, *s. m. pl.* Rudimens : premiers élémens d'une science.

RUDÍSIMAMENTE, *adv. sup.* de *Rudamente.*

RUDÍSIMO, MA, *adj. sup.* de *Rudo.*

RUDO, DA, *adj.* Rude, grossier. ‖ Rude, âpre, raboteux. ‖ Grossier, imparfait, peu régulier. ‖ Grossier, lourd, stupide. ‖ *Ser rudo :* avoir la tête dure.

RUECA, *s. f.* Quenouille. ‖ On le dit de quelque chose de tortu, qui n'est pas droit : courbure, etc.

RUEDA, *s. f.* Roue, cercle, rond. ‖ Poisson de mer fait comme une roue de carrosse. ‖ Roue : queue de paon, etc., déployée en rond. ‖ Darue, rouelle : tranche de citron, de saumon, etc., coupée en rond. ‖ Prisonniers qu'on fait ranger en cercle, pour que le témoin d'un vol, etc., puisse en reconnaître parmi eux l'auteur. ‖ Bouclier. V. *Broquel.* ‖ *Rueda de la fortuna :* (*fig.*) roue de la fortune : inconstance, instabilité des choses humaines. ‖ *Rueda de santa Catalina :* roue de rencontre : roue d'horloge qui fait mouvoir le volant. ‖ Roue que les *Saludadores* portent imprimée sur quelque partie de corps, et qu'ils se vantent d'avoir au palais. ‖ *Ande la rueda y coz con ella.* Jeu d'enfans qui dansent en rond en se tenant par la main, et se donnant des coups de pied par derrière : il y en a un hors du cercle qui tâche d'en déplacer un autre. ‖ *Traer en rueda :* (*fig.*) avoir plusieurs personnes autour de soi. ‖ *Rueda catalina :* roue de rencontre. V. *Rueda de santa Catalina.* ‖ *Rueda dentelada :* hérisson : roue dentelée. ‖ *Rueda de gentes :* cercle, assemblée, société. ‖ *Haciendo rueda :* en rang d'ognons, l'un après l'autre.

RUEDECILLA, *s. f. dim.* de *Rueda.*

RUEDEZUELA, *s. f. dim.* de *Rueda.*

RUEDO, *s. m.* L'action de rouler, roulement. ‖ Bord mis autour : roue qu'on met au bas d'une robe, etc. ‖ Natte ronde qui sert de siége. ‖ (*v.*) Contour. V. *Circuito, circunferencia.* ‖ *A todo ruedo :* à tout hasard, à tout événement.

RUEGO, *s. m.* Prière, supplication. ‖ (*rhét.*) Déprécation, souhait, demande avec instance. ‖ (*prat.*) Instance : poursuite en justice. ‖ *A ruego, ó á su ruego :* à la demande de quelqu'un.

RUEJO, *s. m. Ar.* Roue de moulin. V. *Rodillo.*

RUELLO, *s. m. Ar.* Rouleau de pierre pour applanir l'aire avant de battre le blé. On dit aussi *ruejo.*

*RUFALANDAINA, *s. f.* (*fam.*) Badinage, plaisanterie.

*RUFALANDARIO, RIA, *adj.* (*fam.*) Mal vêtu, etc. V. *Estrafalario.*

RUFEZNO, *s. m.* (*boh.*) V. *Rufiancillo.*

RUFIAN, *s. m.* Rufien, maquereau : souteneur de mauvais lieux.

*RUFIANAR, *v. a.* Faire le métier de maquereau. V. *Alcahuetear.*

RUFIANAZO, *s. m. augm.* de *Rufian.*

RUFIANCETE, *s. m. dim.* de *Rufian.*

RUFIANCILLO, *s. m. dim.* de *Rufian.*

RUFIANEAR, *v. n.* V. *Alcahuetear.*

RUFIANEJO, *s. m. dim.* de *Rufian.*

RUFIANERÍA, *s. f.* Maquerellage.

RUFIANESCO, CA, *adj.* Qui appartient au maquereau ou à son infâme métier.

*RUFINO, *s. m.* (*n. p.*) Ruffin.

RUFO, FA, *adj.* Roux, rousseau : qui a les cheveux crépus, rudes, bouclés.

RUFO, *s. m.* Maquereau. V. *Rufian.*

RUFON, *s. m.* Fusil, briquet. V. *Eslabon.*

RUGA, *s. f.* Ride. V. *Arruga.* ‖ Faute légère, imperfection, en termes de mysticité.

RUGADO, *p. p.* V. *Rugar.*

RUGAR, *v. a.* Rider, etc. V. *Arrugar.*

RUGIBLE, *adj. m. f.* Propre à rugir.

RUGIDO, *s. m.* Rugissement : cri du lion. ‖ Bruit des boyaux dans les intestins : borborygmes.

RUGIENTE, *p. a.* V. *Rugir.* Rugissant.

RUGIMIENTO, *s. m.* V. *Rugido.*

RUGINOSO, SA, *adj.* Rouillé : couvert de rouille.

RUGIR, *v. n.* Rugir. On le dit du cri du lion. ‖ Bruire, craquer, faire beaucoup de bruit étant en colère.

RUGIRSE, *v. r.* On le dit d'une chose dont on commence à parler, à murmurer sourdement.

RUGOSIDAD, *s. f.* L'action de se rider, contraction.

RUGOSO, SA, *adj.* Ridé.

RUIBARBO, *s. m.* Rhubarbe : plante médicinale. ‖ *Ruibarbo blanco :* méchoacan : racine. ‖ Rhapontic : rhubarbe des moines : plante.

RUIDO, *s. m.* Bruit, vacarme. ‖ Bruit : son agréable, murmure d'un ruisseau. ‖ Bruit, querelle, démêlé, tumulte, éclat. ‖ (*fig.*) Bruit, éclat, vain appareil, ostentation. ‖ (*fig.*) Bruit, rumeur : nouvelle qui se répand. ‖ (*boh.*) Maquereau. V. *Rufian.* ‖ *Mas es el ruido que las nueces.* V. *Nuez.*

RUIDOSAMENTE, *adv.* Bruyamment : avec faste, avec ostentation.

RUIDOSO, SA, *adj.* Éclatant, bruyant, qui fait du bruit. ‖ Célèbre, fameux, renommé.

RUIN, *adj. m. f.* Vil, abject, méprisable. ‖ De peu de valeur, dont on ne fait point de cas. ‖ Méchant, pervers. ‖ Avare, chiche, vilain. ‖ Méchant, vicieux, traître, en parlant des animaux. ‖ (*fam.*) Piètre : chétif, en mauvais état. ‖ Laid : désagréable à la vue. ‖ *Ruin alhaja :* mauvais garnement, vaurien, libertin. ‖ *En nombrando al ruin de Roma, luego asoma :* on parle de loup, et on en voit la queue. ‖ *A ruin, ruin y medio :* à turc, turc et demi.

RUIN, *s. m.* Petit nerf que les chats ont au bout de la queue. ‖ *Ruines, pl.* Poils de la barbe.

RUINA, *s. f.* Écroulement, ruine, dépérissement, destruction d'un bâtiment, etc. ‖ (*fig.*) Ruine, décadence, perte. ‖ (*fig.*) Cause de la ruine, de la chute de quelqu'un. ‖ (*fig.*) Ravage, renversement, suppression, désolation, entière destruction, ruine. ‖ (*fam.*) Déconfiture, banqueroute, ruine. ‖ *Batir en ruina* : (*mil.*) battre en ruine. ‖ *Ruinas, pl.* Masure : reste d'un édifice tombé en ruine.

RUINADO, *p. p.* V. *Ruinar.*

RUINAR, *v. a.* V. *Arruinar.*

RUINCICO, CA, ILLO, LLA, ITO, TA, *s. dim.* de *Ruin.*

RUINDAD, *s. f.* Indignité, action vile, infâme, bassesse, infamie. ‖ Petitesse : peu de valeur. ‖ Avarice, mesquinerie.

RUINMENTE, *adv.* Méchamment, maigrement, pièrtement, chétivement.

RUINOSO, SA, *adj.* Ruineux : qui menace ruine. ‖ Petit, mauvais, dont on ne peut tirer parti. ‖ Qui renverse, détruit.

RUIPONCE, *s. m.* Raiponce : espèce de petit navet.

* RUIPÓNTICO, *s. m.* Rhapontic, grande centaurée : plante.

RUISEÑOR, *s. m.* Rossignol : oiseau. ‖ *Ruiseñor de muro* : phœnicure, rossignol de muraille.

RUJADA, *s. f. Arag.* Ondée de pluie.

RUJADO, *p. p.* V *Rujar.*

RUJAR, *v. a. Arag.* Arroser.

RULAR, *v. a.* (*pop.*) Rouler. V. *Rodar.*

RULO, *s. m.* Grosse boule : corps propre à rouler.

RUMBADA, *s. f.* V. *Arrumbadas.*

RUMBO, *s. m.* Rumb : aire de vent. ‖ Chemin, route qu'on suit dans une affaire. ‖ Pompe, faste, ostentation. ‖ (*blas.*) Péril, danger. V. *Peligro.* ‖ (*mar.*) Route. ‖ *Rumbo de negocios* : train, cours et état des choses. ‖ *Rumbos, pl.* (*blas.*) Rustres : sorte de losanges percés en rond.

RUMBON, NA, *adj.* V. *Rumboso.*

RUMBOSAMENTE, *adv.* Pompeusement, fastueusement.

RUMBOSO, SA, *adj.* Galant, pompeux, magnifique.

RUMIA, *s. f.* Rumination : l'action de ruminer.

RUMIADO, *p. p.* V. *Rumiar.*

RUMIADOR, RA, *adj.* Ruminant : qui rumine.

RUMIADURA, *s. f.* V. *Rumia.*

RUMIANTE, *p. a.* V. *Rumiar.*

RUMIAR, *v. a.* Ruminer, remâcher. On le dit de certains animaux. ‖ (*fig.*) Ruminer : penser et repenser à une chose. ‖ *Dar que rumiar* : (*fig.*) mettre martel en tête, donner, causer de l'inquiétude. ‖ *Tener que rumiar* : avoir martel en tête.

RUMION, NA, *adj.* Qui rumine beaucoup.

RUMO, *s. m.* Premier cerceau mis au haut d'un tonneau.

RUMOR, *s. m.* Rumeur : bruit qui se répand. ‖ Bruit : murmure doux et agréable. ‖ (*fig.*) Bruit vague : bruit qui n'a rien de fixe et de déterminé. ‖ *Correr el rumor* : murmurer : parler faiblement d'une chose : courir le bruit.

RUMORCICO, ILLO, ITO, *s. m. dim.* de *Rumor.*

RUNFLA, *s. f.* Quantité, multitude. ‖ Séquence : suite de cartes de même couleur.

* RÚNICO, CA, *adj.* Runique : des anciens peuples du Nord, en parlant de la langue.

RUNO, NA, *adj.* V. *Rúnico.*

RUNRUN, *s. m.* (*fam.*) Rumeur, etc. V. *Rumor.* ‖ Brouhaha : bruit confus d'applaudissemens des spectateurs. ‖ Tintoin : bruit dans les oreilles.

RUÑADO, *p. p.* V. *Ruñar.*

RUÑAR, *v. a.* Jabler les douves d'un tonneau pour arrêter les fonds.

RUPICABRA, *s. f.* V. *Rupicapra.*

RUPICAPRA, *s. f.* Chamois, chèvre sauvage.

RUPTURA, *s. f.* (*chir. méd.*) Rupture, fracture. V. *Rotura.*

RUQUETA, *s. f.* Roquette, plante.

RURAL, *adj. m. f.* Rural : qui concerne la campagne.

RURALMENTE, *adv.* D'une manière rurale.

RUS, *s. m.* V. *Zumaque.*

RUSCO, *s. m.* Brusc, brusque : arbrisseau. V. *Brusco.*

* RUSIA, *s. f.* (*géog.*) Russie : empire situé partie en Asie, partie en Europe.

RUSIENTE, *adj. m. f.* Qui devient rouge par le feu.

* RUSO, SA, *adj.* et *s.* Russe : de Russie.

RUSTICAL, *adj. m. f.* V. *Rural.*

RÚSTICAMENTE, *adv.* Rustiquement.

RUSTICANO, NA, *adj.* (*v.*) V. *Rural.*

RUSTICIDAD, *s. f.* Qualité de ce qui est rustique, champêtre. ‖ Rusticité, grossièreté, rudesse.

RÚSTICO, CA, *s.* Paysan : habitant de la campagne, homme grossier.

RÚSTICO, CA, *adj.* Rustique, champêtre : qui appartient aux champs. ‖ Malgracieux, rustaud, agreste, brutal, impoli.

* RÚSTICO, *s. m.* (*n. p.*) Rustique.

RUSTIQUEZ, *s. f.* V. *Rusticidad.*

* RUSTIQUEZA, *s. f.* V. *Rusticidad.*

RUSTRIDO, *p. p.* V. *Rustrir.*

RUSTRIR, *v. a. Ast.* Rôtir le pain, faire des rôties. ‖ Les mâcher.

RUSTROS, *s. m. pl.* Rustres. V. *Rumbos.*

RUTA, *s. f.* Route : chemin qu'on fait. ‖ Itinéraire.

RUTENO, NA, *adj.* (*v.*) V. *Ruso.*

RUTILANTE, *p. a.* V. *Rutilar.* Brillant : qui brille.

RUTILANTE, *adj. m. f.* (*poés.*) Brillant, resplendissant.

RUTILAR, *v. n.* (*poés.*) Briller, resplendir.

RUTILO, LA, *adj.* Doré : de couleur d'or.

RUTINA, *s. f.* Routine : habileté acquise par une longue habitude.

SAB

S, dix-neuvième lettre de l'alphabet et la quinzième des consonnes. ‖ La lettre *S* mise seule signifie *san* ou *santo* : saint ; et, en termes de médecine ou de pharmacie, *semis* : demi. Elle est aussi une abréviation de *señor*, de *santitad*, de *su* ; comme dans S. M. : *Su Magestad* : Sa Majesté ; de *sur* : sud. Trois *s* (s. s. s.) signifient *su seguro servidor* : votre sincère serviteur. Entortillée à un clou, elle signifie *siervo, esclavo*, esclave ; et, jointe à une autre *S* en cette forme §, *párrafo* : paragraphe. Chez les Anciens elle signifiait *silencio* : silence. L's était anciennement une lettre numérale qui valait sept.

SA, *s. f.* (*fam.*) Contraction de *Señora.*

SÁBADO, *s. m.* Samedi : septième et dernier jour de la semaine. ‖ Sabbat : jour sacré chez les Juifs. ‖ *Carne de sábado* : extrémités, abattis : issues des animaux, qu'il est permis dans quelques endroits d'Espagne de manger le samedi.

SABALERA, *s. f.* Dans le fourneau à réverbère, grille pour placer le bois.

SABALERO, *s. m.* Pêcheur d'aloses.

SÁBALO, *s. m.* Alose : poisson de mer.

SÁBANA, *s. f.* Drap de lit. ‖ (*fig.*) Grande plaine couverte de neige. ‖ (*inus.*) Nappe d'autel. V. *Sabanilla.* ‖ Savane : pâturage inculte en Amérique. ‖ *Sábana vieja* : alèze : petit drap pour les malades. ‖ *Sábana Santa* : le Saint-Suaire : suaire de J.-C., sa face sur le suaire. ‖ *Pegársele á uno las sábanas* : dormir la grosse matinée, ne se lever que bien tard.

SABANDIJA, *s. f.* Insecte, ver, vermisseau. ‖ (*fig.*) Homme méprisable par sa figure, ses actions, son état.

SABANDIJUELA, *s. f. dim.* de *Sabandija.*

SABANILLA, *s. f. dim.* de *Sábana.* Petit drap de lit, etc. ‖ Petite pièce de linge, mouchoir, essuie-main, etc. ‖ Nappe d'autel, antimense. ‖ *Nav.* Morceau de batiste dont les femmes se servent pour relever leur coiffure : dans l'Aragon, c'est un mouchoir blanc.

SABAÑON, *s. m.* Engelure. ‖ Mule : engelure au talon. ‖ *Comer como un sabañon* : (*fam.*) manger beaucoup. Jeu de mots fondé sur la double signification de *comer* : manger et démanger.

SABATARIOS, *s. m. pl.* Juifs qui observent le sabbat.

SABÁTICO, CA, *adj.* Sabbatique. Ex. *Año sabático* : année sabbatique : chaque septième année chez les Juifs.

SABATINA, *s. f.* Office du samedi, lorsqu'il n'y a point de fête. ‖ Sabbatine : petite thèse que les écoliers soutiennent le samedi. ‖ Leçon composée de toutes les leçons d'une semaine, que les écoliers récitent le samedi.

SABATINO, NA, *adj.* Du samedi : qui concerne ou se fait le samedi.

* SABATISMO, *s. m.* (*inus.*) Repos : délassement après le travail.

SABEDOR, RA, *s.* V. *Sabidor.*

* SABEISMO, *s. m.* Sabéisme : religion des anciens mages.

SABELIANISMO, *s. m.* La secte de Sabélien.

SABELIANO, NA, *adj.* Sectaire de Sabélien.

SABEO, BEA, *adj.* Sabéen : qui a rapport au sabéisme, à la religion des anciens mages, laquelle consistait dans le culte des astres.

SABER, *s. m.* Savoir, science.

SABER (*á*), *v. imp.* Avoir un goût, une saveur sensible. ‖ (*fig.*) Plaire, flatter, être agréable. ‖ *Saber á la pega.* V. *Pega.* ‖ *Saber á todo* : (*fig. fam.*) être propre à tout, en parlant de l'argent.

SABER, *v. a.* Savoir, connaître, avoir connaissance. ‖ Expérimenter. ‖ Savoir : être docte, savant. ‖ Savoir : être versé dans un art, une science. ‖ S'assujettir, se faire, s'accoutumer. On le dit des choses inanimées qui sont propres à une fin. ‖ Avoir coutume, être en usage. En ce sens, on l'emploie plus souvent avec la particule négative *no* Ex. : *No sabe mentir, dar una limosna* : il ne sait pas mentir, faire une fois l'aumône. ‖ Être fin, expérimenté : en savoir long. ‖ Savoir : avoir l'adresse, le moyen de. ‖ *No sabe uno que pensar de ello* : on ne sait qu'en dire. ‖ *Dios sabe que, bien sabe Dios que* : Dieu m'est témoin que. ‖ *Saber de fijo ó á punto fijo* : savoir au juste, savoir justement, précisément. ‖ *No sé que tengo* : j'ai un mal-être. ‖ *Tengo un no sé que.* V. *No sé que tengo.* ‖ *Sin saberlo* : insciemment, à l'insu, sans qu'on le sache. ‖ *Saber de cu-*

ro : savoir par cœur. ‖ *Saber del pié que cojea* : (*fam.*) V. *Cojear.* ‖ *Saber mas que las culebras, cuantas son cinco, cuantas puas tiene un peine.* V. *Culebra, cinco, pua.* ‖ *Como si no lo supiera* : comme si je ne le savais pas : promesse de garder exactement un secret. ‖ *El que las sabe las tañe* : (*fam.*) chacun doit se mêler de son métier. ‖ *Es á saber, conviene á saber* : il faut savoir, il est bon de savoir. ‖ *Hacer saber* : faire savoir : informer. ‖ *Los niños lo saben* : jusqu'aux enfans le savent. ‖ *No saber de la misa la media* : (*fig.*) ignorer parfaitement une chose. ‖ *No saber de sí* : n'avoir pas le temps de penser à soi. ‖ *No saber lo que se pesca* : (*fig.*) ne rien connaître aux affaires que l'on traite, ne savoir ce qu'on fait. ‖ *Sabe que rabia* : c'est un prodige, un puits de science. ‖ *Sabe su cuenta* : il sait son compte, il entend bien ses intérêts. ‖ *Saberlo como Ave María* : savoir sur le bout du doigt, comme son Pater. ‖ *Todo se sabe hasta lo de la callejuela.* V. *Callejuela.*

SABIAMENTE, *adv.* Savamment, prudemment, sagement.

SABIDILLO, LLA, *adj. dim.* de *Sabido.*

SABIDO, *p. p.* V. *Saber.* ‖ *adj.* Savant : docte, éclairé. ‖ *Sabido de todos* : notoire, connu, manifeste.

SABIDOR, RA, *s.* Celui qui sait une chose. V. *Sabio.*

SABIDORAMENTE, *adv.* (*v.*) V. *Sabiamente.*

* SABIDORÍA, *s. f.* (*v.*) V. *Sabiduría.*

SABIDURÍA, *s. f.* Sagesse, prudence, discernement. ‖ Savoir, doctrine, érudition. ‖ Avis, connaissance : notice. ‖ (*théol.*) La sapience : livre de Salomon intitulé *la Sagesse.* ‖ *Sabiduría eterna, increada* : sagesse éternelle, incrée : verbe divin.

SABIENDAS (Á), *adv.* Sciemment, avec connaissance de cause. ‖ *Hacer alguna cosa á sabiendas* : faire quelque chose à bon escient, à son escient, la faire sciemment.

SABIENTE, *p. a.* V. *Saber.*

SABIENZA, *s. f.* (*v.*) V. *Sabiduría.*

* SABIEZA, *s. f.* (*v.*) V. *Sabiduría.*

SABINA, *s. f.* Sabine : plante.

SABINAR, *s. m.* Terrain planté de sabines.

SABINO, NA, *adj.* Qui concerne les Sabins, anciens peuples d'Italie. On le dit d'un cheval blanc et châtain.

SABIO, BIA, *s.* Personne sage, prudente. ‖ Le sage, Salomon.

SABIO, BIA, *adj.* Qui conduit, qui forme à la sagesse, qui est plein de sagesse.

SABIONDÉZ, *s. f.* (*pop.*) Sagesse, intelligence mêlée de finesse, d'astuce.

SÁBIONDO, DA, *adj.* (*fam.*) On le dit d'un homme qui fait l'entendu et qui ne sait rien : aliboron.

SABLAZO, *s. m.* Coup de sabre.

SABLE, *s. m.* Sabre, cimeterre. ‖ (*blas.*) Sable : couleur noire. ‖ (*id.*) Badelaire.

SABLECICO, ILLO, ITO, *s. m. dim.* de *Sable.*

SABLON, *s. m.* V. *Arena gruesa.*

SABOCA, *s. f.* *Arag.* V. *Saboga.*

SABOGA, *s. f.* Espèce de petite alose.

SABOGAL, *s. m.* Filet pour la pêche des *Sabogas.* V. ce mot.

SÁBOR, *s. m.* Saveur : qualité du corps sensible au goût. ‖ (*fig.*) Goût, désir, envie. ‖ Chacune des petites boules enfilées qui composent le mors. ‖ *A sabor ó al sabor, adv.* : au goût de, au gré de.

SABORCICO, ILLO, ITO, *s. m. dim.* de *Sabor.*

SABOREADO, *p. p.* V. *Saborear.* ‖ *adj.* Savouré.

SABOREADOR, RA, *adj.* Qui donne ou cause de la saveur, qui assaisonne.

SABOREAR, *v. a.* Assaisonner : donner du goût, de la saveur. ‖ Allécher : gagner, amener à son sentiment par ses raisons, ses cajoleries, etc. ‖ *Saborear el freno.* On le dit du cheval qui fait remuer le mors dans la bouche, ce qui le fait écumer.

SABOREASE, *v. r.* Savourer : goûter avec attention, avec plaisir. ‖ (*fig.*) Se complaire : prendre plaisir.

SABORETE, *s. m. dim.* de *Sabor.* ‖ (*pop.*) Savouret : gros os de trumeau de bœuf qu'on met au pot. ‖ (*fig.*) Sauce.

SABOROSO, SA, *adj.* (*v.*) V. *Sabroso*

* SABOYA, *s. f.* (*géog.*) Savoie : pays de l'Europe.

SABOYANA, *s. f.* Sorte de grande jupe ouverte par-devant, dont la mode venait de Savoie. ‖ Espèce de pâté.

SABOYANO, NA, *adj.* et *s.* Savoyard : de Savoie.

SABOYARDO, DA, *adj.* et *s.* V. *Saboyano.*

SABRE, *s. m.* (*v.*) V. *Arena.*

SABRIDO, DA, *adj.* (*v.*) V. *Sabroso.*

SABRIMIENTO, *s. m.* (*v.*) V. *Sabor.* ‖ (*fig. v.*) V. *Chiste, gracia.*

SABROSAMENTE, *adv.* Savoureusement.

SABROSICO, CA, ILLO, LLA, ITO, TA, *adj. dim.* de *Sabroso.*

SABROSÍSIMO, MA, *adj. sup.* de *Sabroso.*

SABROSO, SA, *adj.* Savoureux : qui a bonne saveur. ‖ Flatteur, agréable. ‖ Trop salé.

SABUDO, *p. p. irr.* (*v.*) V. *Saber.*

SABUESO, SA, *s.* Sorte de chien de chasse, clabaud, limier.

SÁBULO, *s. m.* Gros sable.

SABULOSO, SA, *adj.* Sablonneux : où il y a beaucoup de sable.

SABURRRAR, *v. a.* (*v.*) V. *Lastrar.*

SACA, *s. f.* Traite, transport, exporta-

tion de marchandises. ‖ Espèce de grand sac. ‖ Tirage : l'action de tirer. ‖ *Arag.* V. *Retracta., tanteo.* ‖ (*prat.*) Première copie. ‖ *Estar de saca* : être en vente. ‖ (*fam.*) Être sur le trottoir, être à marier, en parlant d'une fille. ‖ *No parecer saca de paja* : être de belle figure, agréable à voir. ‖ *Renta de sacas* : droit de traite foraine.

SACABALA, *s. m.* Tire-balle : instrument de chirurgie.

SACABÁLAS, *s. m.* Tire-balle, instrument pour tirer une balle d'un fusil, d'un canon.

SACABOCADO, ou SACABOCÁDOS, *s. m.* Emporte-pièce : instrument propre à découper. ‖ (*fig.*) Chose qui emporte un morceau rond d'une autre, qui y fait une marque, une élevure circulaire. ‖ (*fig.*) Moyen efficace d'obtenir une chose.

SACABUCHE, *s. m.* Saquebute : instrument de musique à vent, sorte de trompette harmonique, et celui qui en joue. ‖ Espèce de pompe marine. ‖ Sorte de sobriquet. V. *Renacuajo.*

SACACORCHOS, *s. m.* Tire-bouchon.

SACADA, *s. f.* Territoire séparé d'une province ou royaume.

SACADILLA, *s. f.* Petite battue.

SACADINERO, ou SACADINÉROS, *s. m.* Colifichets, etc., qui frappent la vue, qu'on paie plus cher qu'ils ne valent.

SACADO, *p. p.* V. *Sacar.*

SACADOR, RA, *s.* Celui qui tire, qui ôte. ‖ *Sacador de piedra* : soucheteur.

SACADURA, *s. f.* Coup de ciseaux que les tailleurs donnent à un habit, pour qu'il s'ajuste mieux.

SACAFILÁSTICAS, *s. f.* Instrument d'artilleur à bord des vaisseaux.

*SACAFOCIDO, *s. m.* Tire-fond : instrument de tonnelier, de chirurgien, de tablетier, de menuisier.

SACALIÑA, *s. f.* Espèce d'ancien dard. ‖ (*fig.*) Moyen, prétexte pour tirer d'un homme ce qu'il n'est pas obligé de donner.

SACAMÁNCHAS, *s. m.* Détacheur, dégraisseur.

*SACAMÉDULA, *s. f.* Tire-moelle : instrument pour tirer la moelle.

SACAMIENTO, *s. m.* L'action de tirer d'un lieu pour porter dans un autre.

SACAMOLERO, *s. m.* V. *Sacamuélas.*

SACAMUÉLAS, *s. m.* Dentiste, arracheur de dents. ‖ (*fig.*) Tout ce qui fait tomber les dents.

SACANABO, *s. m.* Crochet pour retirer la bombe du mortier.

SACANETE, *s. m.* Lansquenet : sorte de jeu de hasard.

SACAPELÓTAS, *s. m.* V. *Sacabálas, sacabuche, sacatrápos.* ‖ Personne de la lie du peuple, ou qui en a les mœurs, les manières.

SACAPÓTRAS, *s. m.* Sobriquet qu'on donne aux mauvais chirurgiens.

SACAR (*de*), *v. a.* Tirer, sortir, ôter de sa place. ‖ (*á*) Tirer, produire, mettre au jour. ‖ Tirer d'un emploi, détourner d'une occupation. ‖ Fabriquer : faire suivant les règles de l'art. ‖ Tirer : peindre, faire le portrait. ‖ Tirer, ôter, enlever, nettoyer. ‖ Tirer, délivrer d'un danger, etc. ‖ Découvrir, connaître, reconnaître à quelque signe. ‖ Tirer, arracher, ôter de force. ‖ Tirer, arracher, forcer de donner. ‖ (*fig.*) Arracher à quelqu'un son secret. ‖ Impatienter, irriter, mettre hors de soi, faire sortir hors des gonds. ‖ Tirer : déduire une conséquence. ‖ Tirer : extraire le suc, etc. ‖ Dresser, redresser. ‖ Tirer au sort. ‖ Tirer, obtenir. ‖ Couvrir de couleurs, en termes de peinture. ‖ On le dit des oiseaux qui couvent leurs œufs, surtout lorsqu'ils sont prêts à éclore. ‖ Aiguayer du linge : le laver dans de l'eau claire après la lessive. ‖ Excepter. ‖ Tirer : délivrer copie d'un acte. ‖ Transporter les gerbes dans l'aire, les mettre en monceau. ‖ Servir la balle, au jeu de paume. ‖ Retirer, recueillir, percevoir, rapporter, obtenir. ‖ Tirer. V. *Desenvainar.* ‖ *Sacar á bailar* : prendre quelqu'un pour danser. ‖ (*fig.*) Provoquer : engager à dire ce qu'on a sur le cœur. ‖ *Sacar agua de las piedras* : (*fig.*) tenter, faire l'impossible, tirer de l'huile d'un mur. ‖ *Sacar á la vergüenza* : exposer un criminel à la honte publique. On se sert de cette expression pour s'excuser de chanter, de jouer d'un instrument, etc. ‖ *Sacar á luz, á paz, á salvo, á plaza.* V. *Luz, paz, plaza.* ‖ *Sacar al campo* : défier : appeler sur le pré, en duel. ‖ *Sacar á volar* : (*fig.*) exciter, animer, encourager. ‖ *Sacar bien limpio el caballo, bien su caballo.* (*fig.*) V. *Caballo.* ‖ *Sacar cartas* : sorte de jeu de cartes, le même que celui appelé *sacar pajas.* V. *Sacar pajas*, au mot *Paja.* ‖ *Sacar claro* : servir la balle de manière qu'on la puisse renvoyer aisément. ‖ *Sacar de borrador.* V. *Poner en limpio*, au mot *Limpio.* ‖ *Sacar de cautiverio* : tirer d'esclavage. ‖ (*fam.*) Rattraper ce qu'on nous avait pris. ‖ *Sacar de entre las manos* : ôter, arracher d'entre les mains. ‖ *Sacar de la puja* : (*fig.*) V. *Puja.* ‖ *Sacar de madre* : (*fig.*) faire sortir hors des gonds, faire perdre patience. ‖ *Sacar de pañales* : (*fig.*) tirer de la misère. ‖ *Sacar de pié* : donner du pied à une échelle, à un étai. ‖ *Sacar de pila.* V. *Pila.* ‖ *Sacar de quicio* : (*fig.*) V. *Quicio.* ‖ *Sacar de su paso* : (*fig.*) faire sortir quelqu'un de son caractère, de son assiette naturelle. ‖ *Sacar el alma, el corazon, las entrañas, las tripas, etc.* : (*fig.*) gruger, ruiner, peu à peu. On se sert aussi de cette expression en menaçant quelqu'un de le tuer, de lui arracher l'âme, etc. ‖ *Sacar el alma de pecado* : tirer du péché. ‖ (*fig.*) Arracher un secret, de l'argent d'un avare, etc. ‖ *Sacar el pié del lodo* : (*fig.*)

V. *Lodo.* ‖ *Sacar el vientre, ó tripa de mal año.* V. *Año.* ‖ *Sacar en hombras:* porter sur ses épaules. ‖ (*fig.*) Tirer d'embarras, d'un danger pressant. ‖ *Sacar en limpia.* V. *Poner en limpio*, au mot *Limpio.* ‖ (*fig.*) Prouver par sa conduite, etc., une chose dont les autres doutaient. ‖ *Sacar en limpio, ó sacar limpio:* (*fig.*) liquider un compte. ‖ *Sacar fruto:* obtenir ce qu'on désirait. ‖ *Sacar fuerzas de flaqueza.* V. *Fuerza.* ‖ *Sacar la brasa con la mano del gato.* V. *Sacar el ascua con la mano agena*, au mot *Ascua.* ‖ *Sacar la cabeza, la cara, la espada.* Voyez à chacun de ces mots. ‖ *Sacar la espina:* (*fig.*) déraciner: extirper la cause d'un mal. ‖ *Sacar la lengua:* tirer la langue. ‖ (*fig.*) Remarquer les défauts, se moquer, montrer au doigt. ‖ *Sacar la lengua á pasear.* V. *Pasear.* ‖ *Sacar la paja.* V. *Quitar la paja*, au mot *Paja.* ‖ *Sacar los ojos.* V. *Ojo.* ‖ *Sacar los pies de las alforjas:* (*fig.*) V. *Alforja.* On dit dans le même sens: *sacar los pies del plato.* ‖ *Sacar mentiroso á otro:* faire mentir quelqu'un. ‖ *Sacar ó salir de sus casillas.* (*fig.*) V. *Casillas.* ‖ *Sacar pajas, pies.* V. *Paja, pié.* ‖ *Sacar por la pinta:* connaître à quelque marque commune, à la ressemblance, etc. ‖ *Sacar raja:* obtenir, quoique avec peine, une partie de ses prétentions. ‖ *Sacar un fuego con otro fuego:* se servir contre quelqu'un des mêmes raisons, des mêmes moyens qu'il emploie, user des mêmes armes. ‖ *Sacar la espada:* tirer l'épée, dégainer. ‖ *Sacar una duda:* lever un doute. ‖ *Sacar de la muerte:* tirer du tombeau, retirer d'un grand danger. ‖ *Decir mentira por sacar verdad:* plaider le faux pour savoir le vrai: feindre de savoir ce qu'on ignore pour engager quelqu'un à parler, lui faire dire son secret. ‖ *Sacar una alhaja:* retirer un effet en gage, le dégager. ‖ *Sacar copia de una escritura:* lever un acte. ‖ *Sacar ag. a de las piedras:* (*fig.*) tirer de l'huile d'un mur. ‖ *Sacar á la vergüenza:* pilorier: mettre au pilori. ‖ *Sacar al público, á luz:* mettre au jour, rendre public. ‖ *Sacar de su paso:* outrer. ‖ *Sacar bien su caballo:* (*fig.*) tirer son épingle du jeu. ‖ *Sacar los tuétanos, el corazon:* (*fig.*) tirer, sucer jusqu'à la moelle des os, tirer par adresse tout le profit possible. ‖ *Sacar la cuenta:* faire le compte. ‖ *Sacar mal la cuenta:* se mécompter, se tromper dans un calcul.

SACA-SILLAS-Y-METE-MUERTOS, *s. m.* (*fam.*) Valet de comédie qui prépare les choses nécessaires pour la représentation.

* SACASUÉLAS, *s. m.* Tire-fond.

* SACATAPON, *s. m.* Tire-bouchon: vis de métal pour tirer des bouchons.

SACATRÁPOS, *s. m.* Tire-bourre: instrument pour tirer la bourre d'un fusil. ‖ (*fig.*) Homme qui tire adroitement d'un autre tout ce qu'il veut.

* SACATUETANO, *s. m.* Tire-moelle.

* SACER, *s. m.* (*géog.*) Sassari: ville de la Sardaigne.

SACERDOCIO, *s. m.* Sacerdoce, prêtrise. ‖ *Grados de sacerdocio:* lettres de prêtrise.

SACERDOTAL, *adj. m. f.* Sacerdotal: appartenant au sacerdoce.

SACERDOTE, *s. m.* Prêtre. ‖ *Sumo sacerdote:* souverain pontife. On le dit de J.-C. et du pape.

* SACERDOTESA, *s. f.* (*v.*) V. *Sacerdotisa.*

SACERDOTISA, *s. f.* Prêtresse chez les Païens.

* SACHADO, *p. p.* V. *Sachar.*

* SACHADOR, RA, *s.* Sarcleur.

SACHADURA, *s. f.* L'action de sarcler, etc.

SACHAR, *v. a.* Sarcler, échardonner, arracher les mauvaises herbes d'un champ.

SACHO, *s. m.* Sarcloir: outil pour sarcler.

SACIABLE, *adj. m. f.* Qu'on peut rassasier.

SACIADO, *p. p.* V. *Saciar.*

SACIAR, *v. a.* Rassasier, au propre et au figuré.

SACIEDAD, *s. f.* Satiété, rassasiement.

SACO, *s. m.* Sac: espèce de grande poche de toile. ‖ Sac: habit de grosse toile ou bure. ‖ Saie: habit de guerre des Romains. ‖ (*fig.*) Chose qui en contient, ou paraît en contenir plusieurs autres. ‖ (*fig.*) Lieu où l'on se figure réunies plusieurs choses immatérielles. ‖ Sac, pillage. V. *Saqueo.* ‖ Terme du jeu de paume. V. *Saque.* ‖ (*fig.*) *Entrar á saco:* voler, piller, dérober. ‖ *No echarlo en saco roto.* On le dit d'une chose dite devant quelqu'un qui la relève, qui en profite, qui ne la laisse pas tomber à terre. ‖ *Saco bendito:* habit des pénitens publics, dans la primitive Église. ‖ *Siete al saco, y el saco en tierra:* (*fam.*) beaucoup de gens pour ne rien faire ou faire mal. ‖ *La codicia rompe el saco:* la convoitise rompt le sac.

SACOCHA, *s. f.* (*boh.*) Poche.

SACOIME, *s. m.* (*boh.*) Majordome.

* SACOLÁCTICO, CA, *adj.* (*chim.*) Sacholactique: formé du sucre du lait, en parlant des acides.

* SACOLATO, *s. m.* (*chim.*) Saccholate: sel formé par la combinaison de l'acide saccholactique avec différentes bases.

SACOMANO, *s. m.* (*v.*) V. *Saqueo.* ‖ (*v.*) V. *Bandolero.* ‖ (*v.*) V. *Forrageador.*

SACRA, *s. m.* Carton, etc., sur l'autel, qui contient plusieurs oraisons et prières que le prêtre doit dire à la messe.

SACRAMENTADO, *p. p.* V. *Sacramentar.* ‖ *adj.* À qui on a administré les sacremens. ‖ Transsubstantié.

SACRAMENTAL, *adj. m. f.* Sacramental ou sacramentel: qui appartient au sacrement.

SACRAMENTALES, *s. m. pl.* Remèdes

qu'emploie l'Église pour purifier l'âme ; les indulgences, le jubilé, etc.

SACRAMENTALMENTE, *adv.* Sacramentalement ou sacramentellement.

SACRAMENTAR, *v. a.* Donner, administrer les sacremens.

SACRAMENTAR, *v. n.* V. *Juramentar.*

SACRAMENTARSE, *v. r.* Se transsubstantier : se changer au corps et au sang de J.-C., en parlant du pain et du vin dans l'Eucharistie.

SACRAMENTARIO, *adj.* et *s.* Sacramentaire : nom de certains sectaires.

SACRAMENTE, *adv.* V. *Sagradamente.*

SACRAMENTO, *s. m.* Sacrement. ‖ Corps de J.-C. sous les espèces eucharistiques, très-Saint Sacrement. ‖ Mystère. ‖ (*v.*) Serment. ‖ Sacrement, mariage. ‖ *Sacramento del Altar* : Saint-Sacrement de l'Autel, de l'Eucharistie. ‖ *El Santísimo Sacramento* : le Saint-Sacrement. ‖ *Hacer sacramentos* : (*fig.*) V. *Hacer misterios*, au mot *Misterio.*

SACRATÍSIMO, MA, *adj. sup.* de *Sacro* et *Sagrado.*

SACRE, *s. m.* Sacre : espèce de faucon. ‖ Sacre : demi-canon, quart de couleuvrine. ‖ (*fig.*) Voleur, usurpateur adroit.

SACRIFICADERO, *s. m.* Lieu destiné pour les sacrifices.

SACRIFICADO, *p. p.* V. *Sacrificar.* ‖ *adj.* Sacrifié.

SACRIFICADOR, RA, *s.* Sacrificateur.

SACRIFICANTE, *p. a.* V. *Sacrificar.*

SACRIFICAR (*á*), *v. a.* Sacrifier : offrir en sacrifice, immoler. ‖ Se dévouer à quelqu'un, lui sacrifier sa volonté, etc. ‖ Sacrifier : exposer à un danger évident, etc. ‖ (*fig.*) Sacrifier : se priver de. ‖ (*fig.*) Sacrifier, abandonner.

SACRIFICARSE, *v. r.* Se consacrer à Dieu. ‖ (*por*) Se sacrifier, se dévouer, s'immoler.

SACRIFICIO, *s. m.* Sacrifice : offrande faite à Dieu. ‖ Sacrifice de J.-C. sur l'arbre de la croix. ‖ Sacrifice : la messe. ‖ (*fig.*) Sacrifice : offre faite à Dieu de sa volonté, etc. ‖ (*fig.*) Sacrifice : renoncement à une chose pour l'amour de quelqu'un. ‖ Soumission, déférence, même involontaire, au sentiment d'autrui. ‖ Opération de chirurgie cruelle et dangereuse. ‖ (*fig.*) Sacrifice, abandon, dévouement. ‖ *Sacrificio del altar* : sacrifice de l'autel, la messe.

SACRÍLEGAMENTE, *adv.* Sacrilégement.

SACRILEGIO, *s. m.* Sacrilége : profanation des choses sacrées. ‖ (*fig.*) Mépris d'une chose respectable. ‖ Peine contre les sacriléges.

SACRÍLEGO, GA, *adj.* Sacrilége : qui commet un sacrilége, qui sert à le commettre.

* SACRILEJO, *s. m.* (*v.*) V. *Sacrilegio.*

SACRISMOCHE, ou SACRISMOCHO, *s. m.* Homme vêtu de noir, comme un sacristain, mais dont l'habit est tout déguenillé.

* SACRISTA, *s. m.* Sacriste, sacristain : celui qui possède une sacristie.

SACRISTAN, *s. m.* Sacristain : celui qui a soin de la sacristie d'une église. ‖ Sacristain : dignité dans certains chapitres, etc. ‖ Panier de femme. V. *Tontillo.* ‖ *Es bravo sacristan, es un gran sacristan* : (*fam.*) c'est un fin matois. ‖ *Sacristan mayor* : grand sacristain. ‖ *Sacristan de amen* : (*fam.*) personne qui se soumet aveuglément à l'opinion d'une autre. ‖ *Como canta el abad responde el sacristan* : tel maître, tel valet. ‖ *Los dineros del sacristan cantando se vienen y cantando se van* : ce qui vient par la flûte s'en retourne par le tambour.

SACRISTANA, *s. f.* Sacristine : religieuse qui a soin de la sacristie. ‖ Femme de sacristain.

SACRISTANCILLO, ITO, *s. m. dim.* de *Sacristan.*

SACRISTANEJO, *s. m. dim.* de *Sacristan.*

SACRISTANÍA, *s. f.* Emploi de sacristain. ‖ Sacristie : bénéfice. ‖ (*v.*) V. *Sacristía.*

SACRISTÍA, *s. f.* Sacristie : lieu où l'on serre les vases sacrés, les ornemens, etc. V. *Sacristanía.* ‖ (*fam.*) L'estomac.

SACRO, CRA, *adj.* Sacré. V. *Sagrado.* ‖ *El sacro colegio* : le sacré collége. ‖ *Hueso sacro* : sacrum : la dernière des vertèbres. ‖ *Órdenes sacros* : ordres majeurs : la prêtrise, le diaconat et le sous-diaconat. ‖ *Fuego sacro* : feu sacré, feu de Saint-Antoine : maladie.

SACRO-LUMBAR, *s. m.* (*anat.*) Muscle sacro-lombaire.

SACROSANTO, TA, *adj.* Sacré, saint.

SACUDIDA, *s. f.* Secouement, etc. V. *Sacudimiento.* ‖ Saccade : rude réprimande, brusquerie. ‖ *De sacudida.* V. *De resulta.*

SACUDIDAMENTE, *adv.* Avec secousse, brusquement.

SACUDIDO, *p. p.* V. *Sacudir.* ‖ *adj.* Secoué. ‖ Dur, sauvage, farouche, intraitable.

SACUDIDO, *s. m.* Sorte de pas de danse.

SACUDIDOR, RA, *s.* Celui qui bat, qui secoue. ‖ Instrument qui sert à secouer, à battre.

SACUDIDURA, *s. f.* L'action de secouer, de battre, d'épousseter un habit.

SACUDIMIENTO, *s. m.* Secouement : l'action de secouer. ‖ L'action de repousser, de rejeter : dédain, mépris. ‖ Ébranlement, agitation, commotion.

SACUDIR, *v. a.* Secouer, ébranler, agiter, remuer fortement. ‖ Secouer : battre un

habit pour en ôter la poussière, etc. || Châtier, battre. || Jeter, repousser, éloigner de soi avec violence. On le dit au physique et au moral. || Rejeter, chasser, renvoyer. || *Sacudir el polvo* : épousseter : battre quelqu'un. || *Sacudir el polvo de los pies, ó de los zapatos* : secouer la poussière de ses souliers : s'éloigner d'un lieu qui ne mérite que haine et mépris. || *Sacudir el yugo* : (*fig.*) secouer le joug, s'affranchir de la domination. || *Sacudir el bálago* : (*fig. fam.*) V. *Sacudir el polvo.*

SACUDIRSE, *v. r.* Rejeter, repousser, renvoyer avec mépris, reprendre avec aigreur, etc. || Rebéquer, se rebéquer : répondre avec fierté à son supérieur.

SÁCULO, *s. m.* Urne, boite, sac pour le scrutin.

* SADUCEISMO, *s. m.* Saducéisme : doctrine des Saducéens.

SADUCEO, EA, *adj.* et *s.* Saducéen : sectaire juif.

SAETA, *s. f.* Flèche, trait, arme de jet. || (*fig.*) Ce qui fait impression sur l'esprit, le cœur : trait, aiguillon, etc. || Flèche : constellation boréale. || Aiguille de montre, de pendule. || Boussole. || Petit bout en pointe qui reste d'un sarment coupé. || Meurtrière : ouverture pour tirer à couvert. || *Echar saetas* : (*fig. fam.*) brocarder, chanter pouille.

SAETADA, *s. f.* (*inus.*) Coup de flèche. V. *Saetazo.*

SAETAZO, *s. m.* Coup, blessure de flèche.

SAETEADO, *p. p.* V. *Saetear.*

SAETEAR, *v. a.* Blesser : tuer à coups de flèches. V. *Asaetear.*

SAETERA, *s. f.* Meurtrière : ouverture dans un mur pour tirer à couvert. || (*fig.*) Lucarne de prison, etc.

SAETERO, *s. m.* Dardeur : soldat armé de flèches, archer. || Sorte de gâteau de miel.

SAETERO, RA, *adj.* De flèche.

SAETÍA, *s. f.* Saïque : bâtiment de transport. || Meurtrière. V. *Saetera.*

SAETILLA, *s. f. dim.* de *Saeta.* Petite flèche. V. *Saeta.* || *Saetillas, pl.* (*fig.*) Picoterie : satire, paroles dite pour picoter.

SAETIN, *s. m.* Biez : petit canal qui conduit les eaux sur la roue d'un moulin. || Cheville de menuisier, de cordonnier, etc., || Sorte de satin.

SAETON, *s. m.* Trait d'arbalète fort long et armé d'un fer pointu.

SÁFICO, CA, *adj.* Saphique : de douze syllabes.

SÁFICO, *s. m.* Vers saphique : vers de douzes syllabes.

* SAFINX, *s. f.* (*anat.*) Saphène : veine du pied.

SAFIO, *s. m. And.* V. *Congrio.*

, *v. a.* (*v.*) V. *Sahumar.*

* SAFUMERIO, *s. m.* (*v.*) V. *Sahumerio.*

* SAFRE, *s. m.* (*chim.*) Saveur métallique du cobalt.

SAGA, *s. f.* Sorcière, magicienne.

SAGACIDAD, *s. f.* Finesse de l'odorat dans un chien de chasse. || Instinct des animaux à pressentir ce qui leur est nuisible, etc. || (*fig.*) Sagacité, pénétration d'esprit.

SAGACÍSIMAMENTE, *adv. sup.* de *Sagaz.*

SAGACÍSIMO, MA, *adj. sup.* de *Sagaz.* || Qui a l'odorat très-fin. || (*fig.*) Qui a beaucoup de sagacité.

SAGAPENO, *s. m.* Sagapenum, gomme sagapin, ou gomme séraphique.

SAGATI, *s. m.* Sorte d'étamine.

SAGAZ, *adj. m. f.* On le dit d'un chien de chasse qui a l'odorat fin, des animaux qui pressentent ce qui leur est bon. || (*fig.*) On le dit d'un homme qui a de la sagacité.

SAGAZMENTE, *adv.* Avec sagacité.

* SAGE, *s. m.* (*v.*) Sage, avisé, prudent. V. *Sabio.*

SAGITA, *s. f.* (*géom.*) Flèche : portion d'un axe, d'un diamètre, comprise entre le sommet et une ordonnée.

SAGITAL, *adj. m. f.* (*anat.*) Qui appartient ou ressemble à la flèche. On dit, en termes d'anatomie, suture sagittale.

SAGITARIO, *s. m.* (*boh.*) Archer qui tire de l'arc. || Sagittaire : neuvième signe du zodiaque. || Criminel qu'on fouette publiquement dans les rues.

SAGMA, *s. f.* (*achit.*) Mesure prise sur une règle où sont marqués plusieurs membres d'architecture ; tous ceux, par exemple, d'une corniche.

SAGO, *s. m.* V. *Sayo.*

SAGRADAMENTE, *adv.* Avec respect, vénération.

SAGRADO, DA, *adj.* Sacré : consacré à Dieu. || Sacré : qui appartient, qui a rapport à la divinité. || (*fig.*) Sacré : qui mérite une vénération particulière. || Épithète que donnaient les Anciens à tout ce qui surpassait leurs forces, leurs lumières, aux maladies qu'ils jugeaient incurables, etc. || Maudit, exécrable. || *Sagrada yerba* : verveine : herbe-sacrée.

SAGRADO, *s. m.* Franchise : asile ouvert aux criminels dans les églises, etc. || (*fig.*) Asile, refuge, lieu de sureté. || *Acogerse, ó meterse á sagrado* : (*fig.*) se tirer d'embarras, d'une difficulté qu'on ne peut résoudre par des clameurs ou de mauvaises raisons.

SAGRAMENTO, *s. m.* (*v.*) V. *Sacramento.*

SAGRAR, *v. a.* (*v.*) V. *Consagrar.*

* SAGRARIERO, *s. m.* Celui qui est chargé de tout ce qui appartient au tabernacle.

SAGRARIO, *s. m.* Endroit où l'on garde les reliques, etc. : trésor. || Tabernacle ou est le Saint-Sacrement. || Chapelle qui sert

de paroisse dans quelques églises cathédrales. ‖ (*fig.*) Intérieur d'une personne.

SAGRATIVAMENTE, *adv.* (*v.*) Mystérieusement. ‖ (*v.*) Moralement.

SAGRATIVO, VA, *adj.* (*v.*) V. *Misterioso.*

SAGRESTÍA, *s. f.* (*v.*) V. *Sacristia.*

SAGÚ, *s. m.* Sagou : pâte végétale.

SÁGULA, *s. f.* V. *Sayuelo.*

SAGUNTINO, NA, *adj.* et *s.* De Sagonte.

SAHORNADO, *p. p.* V. *Sahornarse.*

SAHORNARSE, *v. r.* S'écorcher, s'excorier.

SAHORNO, *s. m.* Écorchure, excoriation.

SAHUMADO, *p. p.* V. *Sahumar.* ‖ *adj.* Qui sert à améliorer une chose, à en relever le prix.

SAHUMADOR, RA, *s.* Parfumeur. ‖ Cassolette à brûler des parfums.

SAHUMADURA, *s. f.* L'action de parfumer. ‖ Matière employée pour cet effet : parfum.

SAHUMAR, *v. a.* Parfumer.

SAHUMERIO, *s. m.* Fumée qui s'élève des parfums qu'on brûle.

SAHUMO, *s. m.* V. *Sahumerio.*

* SAHUQUILLO, *s. m.* Obier, opier, aubier : arbrisseau.

* SAICA, *s. f.* Saïque : bâtiment de transport.

SAIN, *s. m.* Graisse d'animal. ‖ Rogne, ordure.

SAINA, *s. f.* V. *Alcandía.*

SAINADO, *p. p.* V. *Sainar.*

SAINAR, *v. a.* Engraisser les animaux.

SAINETE, *s. m. dim.* de *Sain.*

SAINETE, *s. m.* Morceau de graisse, de moelle ou de cervelle qu'on donne à un faucon, etc., à son retour. ‖ (*fig.*) Morceau délicat. ‖ (*fig.*) Goût, saveur agréable d'un mets. ‖ (*fig.*) Allèchement : tout ce qui attire, gagne le cœur. ‖ Sauce, assaisonnement. ‖ Ornement, garniture d'un habit, etc. ‖ Intermède de comédie, ballets, sortes de poésies dramatiques, vaudeville. ‖ *Sainetes, pl.* Appétits : ingrédiens qui excitent l'appétit.

SAINETILLO, *s. m. dim.* de *Sainete.*

SAINO, *s. m.* Espèce de cochon-d'Inde.

SAJA, *s. f.* Incision, etc. V. *Sajadura*, qui est plus usité. ‖ (*chir.*) Scarification : incision faite sur la peau.

SAJADO, *p. p.* V. *Sajar.*

SAJADURA, *s. f.* Incision, scarification. ‖ *Hacer sajaduras :* déchiqueter, découper en petits morceaux, par taillades.

SAJAR, *v. a.* Inciser, scarifier. ‖ Estafilader : faire une estafilade.

SAJON, NA, *adj.* et *s.* Saxon : né en Saxe, qui lui appartient.

SAJONIA, *s. f.* (*géog.*) Saxe : royaume d'Allemagne.

SAL, *s. f.* Sel : substance solide, acide, pénétrante. ‖ Sel : un des principes qui entrent dans la composition des mixtes. ‖ (*fig.*) Sagesse, dont le sel est regardé comme le symbole. ‖ (*fig.*) Sel : raillerie fine, ingénieuse. ‖ (*fig.*) Sel : tout ce qui relève, assaisonne, rend agréable et piquant. ‖ *Curar con sal :* saler. ‖ *Echar en sal :* saler. ‖ (*fig.*) Garder, réserver, remettre à un autre temps. ‖ *Echar sal á una comida :* saler : assaisonner avec du sel. ‖ *Fabricar, hacer sal :* saumer : faire du sel. ‖ *Sal natron :* hâlination : sel alcali naturel sur les vieux murs. ‖ *Sal amoniaca :* sel ammoniac. ‖ *Sal comun :* sel commun ou marin. ‖ *Sal indica :* sucre qui découle de lui-même des cannes et se durcit. ‖ *Sal prunela :* médicament de nitre dissous au feu, et de fleur de soufre. ‖ *Con su sal y pimienta :* très-cher, à grands frais. ‖ *Estar hecho de sal :* (*fam.*) être gai, enjoué, facétieux. ‖ *Poner sal en la mollera.* (*fig.*) V. *Mollera.* ‖ *Sal quiere el huevo.* On le dit d'un homme qui en anime un autre à continuer une conversation, une dispute prête à finir. ‖ *Terron de sal :* (*fig. fam.*) ragoût trop salé. ‖ (*fig.*) Personne qui plaisante avec esprit, avec grâce.

SALA, *s. f.* Salle de compagnie. ‖ Salle d'audience. ‖ Chambre : nombre de juges commis pour décider certaines affaires. ‖ Tribunal des alcades de cour. ‖ Festin, bal, assemblée. ‖ *Sala de estrado :* salle à recevoir. ‖ *Sala de baile :* salle à danser, où les maîtres à danser enseignent publiquement. ‖ *Sala de esgrima :* salle d'armes où l'on montre publiquement à faire des armes. ‖ *Portero de sala :* prevôt de salle : celui qui donne leçon aux écoliers sous le maître d'armes. ‖ *Sala de apelacion :* tribunal composé de deux alcades de cour, où sont portées certaines causes déjà jugées par quelque autre alcade, etc. ‖ *Hacer sala :* s'assembler en nombre suffisant pour juger un procès. ‖ *Sala del crimen :* chambre, tribunal criminel.

SALACIDAD, *s. f.* Lubricité : penchant à la sensualité.

SALACÍSIMO, MA, *adv. sup.* de *Salaz.*

SALADAMENTE, *adv.* (*fam.*) Agréablement, gracieusement. V. *Chistosamente.*

SALADAR, *s. m.* Marais salant : terrain baigné et rendu stérile par les eaux de la mer.

SALADERO, *s. m.* Lieu où l'on sale les viandes. ‖ Saloir : vaisseau pour saler.

SALADILLO, *s. m.* Petit salé.

SALADO, *p. p.* V. *Salar.* ‖ *adj.* (*fig.*) Gracieux, enjoué, plein de sel, piquant, croustilleux : qui plaît, qui touche vivement. ‖ *Carne salada :* saline : chair salée. ‖ *Pesca salada :* saline : poisson salé. ‖ *Los campos salados :* (*poés.*) les plaines salées, la mer.

SALADO, *s. m.* (*fig.*) La mer. ‖ Terrain stérile et trop charge de nitre. V. *Saladar.*

SALADOR, RA, *s.* Saleur : celui qui sale.

SALADURA, *s. f.* Salage, salaison.

* SALAMANCA, *s. f.* (*géog.*) Salamanque : ville d'Espagne.

SALAMANDRA, *s. f.* Salamandre : espèce de lézard qu'on croyait pouvoir vivre dans le feu. ‖ (*fig.*) Chose qui se brûle sans se consumer : homme qui brûle d'amour, etc. ‖ Alun de plume, en termes de chimie. ‖ *Salamandra acuática* : salamandre aquatique.

SALAMANDRIA, *s. f.* V. *Salamandra.*

SALAMANQUES, SA, *adj.* et *s.* V. *Salmantino.*

SALAMANQUESA, *s. f.* Stellion. V. *Estelion.*

SALAMANQUINO, NA, *adj.* et *s.* V. *Salmantino.*

SALAR, *v. a.* Saler : assaisonner avec du sel. ‖ Mettre dans le sel. ‖ Mettre trop de sel dans un ragoût.

SALARIADO, *p. p.* V. *Salariar.*

SALARIAR, *v. a.* Salarier. V. *Asalariar.*

SALARIO, *s. m.* Salaire : gages d'un domestique : paiement d'un ouvrier, etc.

SALAZ, *adj. m. f.* Lubrique, lascif, impudique.

SALAZON, *s. f.* Salaison : saison où l'on sale. ‖ Salaison : chose salée. ‖ Salage : l'action de saler.

SALCE, *s. m.* Saule. V. *Sauce.*

SALCEDA, *s. f.* Saussaie : lieu planté de saules.

SALCHICHA, *s. f.* Saucisse. ‖ (*mil.*) Fascine très-longue qui sert à lier les autres.

SALCHICHERÍA, *s. f.* Boutique où l'on vend des saucisses.

SALCHICHERO, RA, *s.* Celui qui fait des saucisses.

SALCHICHON, *s. m. augm.* de *Salchicha.* ‖ Saucisson : grosse saucisse de très-haut gout. ‖ Saucisson : fagot de branches d'arbres qui sert à se couvrir, à faire des épaulemens.

SALCOCHADO, *p. p.* V. *Salcochar.*

SALCOCHAR, *v. a.* Faire cuire de la viande sans l'assaisonner.

SALDADO, *p. p.* V. *Saldar.*

SALDAR, *v. a.* Liquider un compte.

SALDO, *s. m.* Soute, solde : paiement pour égaler des partages.

* SALEBROSIDAD, *s. f.* Qualité de ce qui est salé.

SALEDIZO, ZA, *adj.* Saillant : qui avance, qui sort en dehors.

SALEDIZO, *s. m.* (*arch.*) Larmier, encorbellement, avant-corps : saillie hors de l'aplomb pour faire écouler l'eau du mur.

SALEGAR, *s. m.* L'endroit où l'on donne du sel aux troupeaux dans les champs.

SALENTINO, NA, *adj.* De Salente, ville d'Italie.

* SALEP, *s. m.* Salep : sorte de racine bulbeuse et mucilagineuse.

SALERA, *s. f.* Endroit où l'on donne du sel au bétail.

SALERNITANO, NA, *adj.* et *s.* De Salerne.

* SALERNO, *s. m.* (*géog.*) Salerne : ville du royaume de Naples.

SALERO, *s. m.* Salière : pièce de vaisselle où l'on met le sel.

SALEROSO, SA, *adj.* Fin, agréable, plaisant, plein de sel.

SALETA, *s. f. dim.* de *Sala.* ‖ Tribunal des alcades de cour. V. *Sala de apelacion.*

SALGADA, *s. f.* Pourpier de mer, sontenelle, arroche en arbrisseau : arbuste. ‖ Petit saule, saule-osier.

SALGADERA, *s. f.* V. *Salgada.*

SALGADURA, *s. f.* (*v.*) V. *Saladura.*

SALGAR, *v. a.* (*v.*) V. *Salar.*

SALGUERA, *s. f.* V. *Mimbrera.*

SALGUERO, *s. m.* (*v.*) V. *Salera.*

SÁLICA, *adj.* Salique. On le dit de la loi qui exclut les femmes de la couronne de France.

* SALICARIA, *s. f.* Salicaire, lysimachie rouge : plante.

SALICOR, *s. m.* Salicote : plante. ‖ Salicote : pierre de soude.

SALIDA, *s. f.* Sortie, l'action de sortir. ‖ Sortie, issue : endroit par où l'on sort. ‖ Promenade hors des portes d'une ville : dehors. ‖ (*fig.*) Raisons, moyens qu'on emploie pour résoudre une difficulté, pour sortir d'embarras, etc. ‖ (*fig.*) Issue, événement, succès d'une affaire, dénouement. ‖ Débouché, moyens de vendre, facilité de débit. ‖ Sortie : attaque de gens assiégés. ‖ (*astr.*) Réparition : vue d'un astre qui reparaît après une éclipse. ‖ Levée : l'heure à laquelle une assemblée se lève pour finir la séance. ‖ Saillie : partie qui avance, qui sort en dehors. ‖ *Primera salida* : début. ‖ *Salida de vales, de dinero* : émission de papier-monnaie, d'argent. ‖ *Abrirse salida* : percer. ‖ *Esta casa tiene salida á dos calles* : cette maison donne dans deux rues. ‖ *La salida del sol* : le lever du soleil.

SALIDA, *adj.* On le dit de la femelle de certains animaux lorsqu'elle est en chaleur.

SALIDICA, ILLA, ITA, *s. f. dim.* de *Salida.*

SALIDIZO, ZA, *adj.* Saillant. V. *Saledizo.*

SALIDO, *p. p.* V. *Salir.* ‖ *adj.* Saillant.

SALIENTE, *p. a.* V. *Salir.* ‖ *Angulo saliente* : (*fort.*) angle saillant.

*SALIFICABLE, *adj. m. f.* Salifiable : qui peut être facilement converti en sel.

SALIMIENTO, *s. m.* (*v.*) V. *Salida.*

*SALIN, *s. m.* Magasin de sel, saunerie.

SALINA, *s. f.* Saline : lieu où se fait le sel : saunerie.

SALINERO, *s. m.* Saunier : faiseur ou vendeur de sel.

SALINO, NA, *adj.* Salin : qui contient du sel.

*SALIOS, *s. m. pl.* Saliens : prêtres de Mars à Rome.

SALIR (*de*), *v. n.* Sortir : passer du dedans au dehors. ‖ Sortir, partir, s'échapper. ‖ Sortir : se tirer d'embarras, se dégager. ‖ Se lever, paraître, se montrer. ‖ (*fig.*) Naître, en parlant de quelque production. ‖ Réussir dans un art, etc., venir à bout de le savoir. ‖ Sortir, venir, naître, procéder. ‖ Sortir : se tirer d'une chose fatigante, etc., l'achever. ‖ Sortir de prison, se tirer d'un danger. ‖ (*fig.*) Sortir d'embarras, sortir d'une difficulté. ‖ Sortir : paraître au jour, être rendu public. ‖ Se dégager, s'élonguer de. ‖ Dire ou faire quelque chose d'inattendu, ou hors de propos. En ce sens, *Salir* s'emploie avec la préposition *con*. Ex. : *Ahora sale vm. con eso.* ‖ S'offrir, se présenter. ‖ Surpasser, exceller, se distinguer, se tirer de la foule. ‖ Couter : revenir à tant. ‖ S'arranger, réussir comme on le désirait. ‖ *Salir á campaña* : aller à la guerre, se mettre en campagne. ‖ *Salir á campo, ó al campo.* V. *Campo.* ‖ *Salir á gatas* : sortir à quatre pates. ‖ (*fig. fam.*) Se tirer avec peine de danger, d'embarras. ‖ *Salir al camino, á la cara.* V. ces mots. ‖ *Salir á la causa, ó á la demanda* : intervenir dans un procès. ‖ *Salir á la demanda* : prendre en main la défens de quelqu'un, ou la sienne propre. ‖ *Salir al encuentro.* V. *Encuentro.* ‖ *Salir á luz* : naître, venir au monde. ‖ Paraître, être donné au public, en parlant d'un livre. ‖ *Salir á plaza* : se divulguer : devenir public. ‖ *Salir caro* : couter cher. ‖ *Salir con algo* : obtenir ce qu'on demandait. ‖ *Salir con la suya* : venir à bout de ce qu'on désire, l'emporter sur ses concurrens. ‖ *Salir de este mundo, ó de la vida* : mourir. ‖ *Salir de juicio, ó de seso* : perdre l'esprit, devenir fou. ‖ (*fig.*) Extravaguer de joie, etc. ‖ (*fig.*) *Salir del barranco* : se tirer du bourbier : sortir d'embarras, etc. ‖ *Salir de madre.* V. *Madre.* ‖ *Salir de mantillas, ó pañales* : sortir du maillot, en parlant d'un enfant. ‖ (*fig.*) N'avoir plus besoin de guide, être en âge de se conduire soi-même. ‖ *Salir de sí, ó fuera de sí* : sortir de son assiette naturelle. ‖ *Salir de sus casillas* : sortir des bornes, ne plus garder de mesures, sortir hors des gonds, perdre patience. ‖ *Salir de su paso* : agir, parler contre sa coutume, ses principes, etc. ‖ *Salir la mancha* : s'effacer, s'en aller, en parlant d'une tache. ‖ *Salir los colores al rostro* : rougir de honte. On dit aussi : le rouge monte au visage. ‖ *Salir por el albañal, ó arbollon* : se tirer d'une affaire avec désavantage, d'une manière peu honorable. ‖ *Salir por la puerta de los perros* : s'enfuir avec précipitation, de peur du châtiment. ‖ *Salir por la ventana* : sortir d'une maison, après s'être brouillé avec le maître. ‖ *Salir todo en la colada.* V. *Colada.* ‖ *Salir una cosa á otra* : ressembler : être ressemblant. ‖ *Salir una moda* : commencer, en parlant d'une mode nouvelle. ‖ *Este camino sale á tal lugar* : ce chemin rend à un tel village. ‖ *Salir de un negocio ó cuidado* : se tirer d'affaire. ‖ *Salir mal* : échouer, manquer, ne pas réussir. ‖ *Salir bien* : réussir. ‖ *Salir á uno la galga capada* : prendre un rat, manquer son coup. ‖ *Salir mal las cuentas* : trouver bien du mécompte. ‖ *Salir á la palestra* : (*fig.*) se mettre sur les rangs : être parmi les concurrens. ‖ *Salir con ímpetu* : jaillir. ‖ *Á lo que salga* : au hasard, à tout événement. ‖ *Salir de lagunas y entrar en mojadas* : éviter Charybde et tomber en Scylla. ‖ *¡ Sal de aquí !* tirez, tirez ! ‖ *Salir caro* : couter cher. ‖ *No salir del suelo* : être petit. ‖ *Salir por fiador* : devenir caution.

SALIRSE, *v. r.* Rompre un traité, un marché, résilier un bail, etc. ‖ Sortir, s'écouler, se répandre, s'enfuir, couler, verser. ‖ *Salirse con algo, ó con ello* : réussir dans ses conjectures, deviner juste. ‖ *Salirse con la suya* : persister dans son opinion, ne vouloir point en démordre. ‖ *Salirse de la religion* : quitter l'état religieux, jeter le froc aux orties.

SALITA, *s. f. dim.* de *Sala.*

SALITRADO, DA, *adj.* Composé de salpêtre.

SALITRAL, *adj. m. f.* Nitreux. V. *Salitroso.*

SALITRAL, *s. m.* Mine de salpêtre, nitrière.

SALITRE, *s. m.* Nitre, salpêtre. ‖ *Agua de salitre* : eau rafraîchie avec du salpêtre.

SALITRERÍA, *s. f.* Salpêtrière : endroit où l'on fait le salpêtre.

SALITRERO, RA, *adj.* Salpêtrier : ouvrier qui fait du salpêtre, marchand qui le vend, le débite.

SALITROSO, SA, *adj.* Salpêtreux, nitreux : qui contient du nitre.

SALIVA, *s. f.* Salive : humeur aqueuse qui coule dans la bouche. ‖ *Tragar saliva* : se contenir : n'oser parler par respect, par crainte, etc.

SALIVACION, *s. f.* Salivation : écoulement de la salive.

SALIVAL, *adj. m. f.* Qui appartient à la salive : salivaire.

SALIVAR, *v. n.* Saliver : jeter de la salive.

SALIVERA, *s. f.* Chacun des gros grains qui composent le mors.

SALIVOSO, SA, *adj.* Qui rend beaucoup de salive.

SALLADURA, *s. f.* Sarclure. ‖ Serfouettage.

SALLAR, *v. a.* Sarcler le blé ou le maïs. ‖ Serfouir, serfouetter.

* SALLO, *s. m.* Serfouette, sarcloir : outil de jardinier.

SALMA, *s. f.* V. *Tonelada.*

SALMANTICENSE, *adj.* et *s. m. f.* De Salamanque.

SALMANTINO, NA, *adj.* et *s.* V. *Salmanticense.*

SALMATICENSE, *adj.* et *s. m. f.* V. *Salmanticense.*

SALMEAR, *v. n.* Psalmodier : chanter, réciter des psaumes.

SALMISTA, *s. m.* Psalmiste : auteur de psaumes. On le dit surtout du roi David. ‖ Celui dont l'occupation, le devoir est de chanter des psaumes.

SALMO, *s. m.* Psaume : sorte de cantique sacré.

SALMODIA, *s. f.* Psautier : recueil des psaumes de David. ‖ Psalmodie : chant des psaumes.

SALMODIAR, *v. n.* V. *Salmear.*

* SALMÓGRAFO, *s. m.* Psalmiste : auteur de psaumes.

SALMON, *s. m.* Saumon : poisson de mer.

SALMONADO, DA, *adj.* Saumoné : qui a la chair rouge comme le saumon.

SALMONETE, *s. m.* Mulet : poisson de mer.

* SALMONILLO, *s. m.* Saumoneau : petit saumon.

SALMOREJO, *s. m.* Saucé aux lapins faite de poivre, de sel, de vinaigre et d'épices. ‖ Salmis : ragout de pièces de gibier. ‖ (*fig.*) Reproche amer, verte réprimande, etc.

SALMUERA, *s. f.* Saumure : mélange d'eau et de sel pour conserver les olives, etc. ‖ Saumure eau que rendent la viande et le poisson salés.

SALMUERARSE, *v. r.* On le dit du bétail qui devient malade à force de manger du sel.

SALOBRAL, *adj. m. f.* V. *Salobreño.*

SALOBRE, *adj. m. f.* Qui a naturellement le gout du sel : saumâtre.

SALOBREÑO, ÑA, *adj.* On le dit d'une terre qui contient du sel.

SALOMA, *s. f.* Sorte de cri ou de chant des matelots pendant la manœuvre.

SALOMAR, *v. n.* (*mar.*) On le dit des matelots qui crient ou chantent tous à la fois en manœuvrant.

SALON *s. m.* Salon : grande salle. ‖ Morceau de viande salée. ‖ (*boh.*) Bâton. V. *Palo.* ‖ *Salon de audiencia* : salle d'audience. ‖ *Salon de olmos, tilos, etc.* : salle d'ormes, de tilleuls, etc.

* SALONA, *s. f.* (*géog.*) Salone : ville de Grèce.

SALONCICO, ILLO, ITO, *s. m. dim.* de *Salon.*

* SALONICA, *s. f.* (*géog.*) Salonique : ville et port de la Grèce.

SALPA, *s. f.* Salpa ou salpe : poisson de mer.

SALPICADO, *p. p.* V. *Salpicar.*

SALPICADURA, *s. f.* Éclaboussure.

SALPICAR, *v. a.* Éclabousser : faire rejaillir de la boue, etc. sur quelqu'un. ‖ (*fig.*) Ternir, salir, gâter. ‖ (*fig.*) Sautiller : sauter d'une matière, d'un chapitre à un autre, sans ordre ni suite. ‖ Saupoudrer.

SALPICON, *s. m.* Salade de viande froide, hachée et assaisonnée avec du poivre, du sel, des ognons et du vinaigre : vinaigrette. ‖ (*fig.*) Chose coupée en petits morceaux. ‖ V. *Salpicadura.*

SALPIMENTADO, *p. p.* V. *Salpimentar.*

SALPIMENTAR, *v. a.* Saupoudrer de sel et de poivre. ‖ (*fig.*) Déguiser sous des prétextes spécieux : assaisonner de raisons plausibles. ‖ (*fig.*) Dire des paroles dures et piquantes.

SALPIMIENTA, *s. f.* Mélange de sel et de poivre.

* SALPINGA, *s. f.* Serpent d'Afrique.

SALPRESADO, *p. p.* V. *Salpresar.*

SALPRESAR, *v. a.* Saler une viande et la charger d'un poids pour qu'elle prenne mieux le sel.

SALPRESO, *p. p. irr.* V. *Salpresar.* ‖ *adj.* Salé, etc.

* SALPUGA, *s. f.* *And.* Espèce de fourmi venimeuse.

* SALPULLIDO, *s. m.* Ébullition : élevures sur la peau.

SALPULLIDO, *p. p.* V. *Salpullir.*

SALPULLIR, *v. a.* Faire des élevures sur la peau.

SALSA, *s. f.* Sauce : assaisonnement liquide. ‖ (*fig.*) Tout ce qui plaît, flatte, éveille le goût. ‖ (*fig.*) Ornement, charmes, grâces, agrémens, assaisonnement. ‖ *Salsa de San Bernardo* : (*fig. fam.*) bon appétit, qui fait trouver tous les mets bons. ‖ *Cuesta mas la salsa que los caracoles* : (*fig.*) la sauce est plus chère que le poisson.

SALSAFRAS, *s. m.* Saxifrage. V. *Saxifraga.*

SALSAMENTAR, *v. a.* (*v.*) V. *Sazonar, guisar.*

SALSAMENTO, *s. m.* (*v.*) V. *Condimento, guiso.*

SALSEDUMBRE, *s. f.* Qualité de ce qui est salé.

SALSERA, *s. f.* Saucière : vase où l'on met la sauce. ‖ V. *Salserilla*, dans sa seconde acception.

SALSERETA, *s. f. dim.* de *Salsera.*

SALSERILLA, *s. f. dim.* de *Salsa.* V. *Salsereta.* ‖ Petit godet à mettre des couleurs, etc.

SALSERO, *s. m.* Thym. V. *Tomillo.*

SALSERON, *s. m.* V. *Salsa.*

SALSERUELO, *s. m.* V. *Salserilla.*

*SALSIFI, *s. m.* Salsifis, scorsonère : plante potagère.

*SALSIFRAGIA, *s. f.* Saxifrage. V. *Saxifraga.*

SALSILLA, ITA, *s. f. dim.* de *Salsa.* Petite sauce qui a peu de goût.

SALSO, SA, *adj.* (*v.*) V. *Salado.*

SALSIFRAX, *s. f.* V. *Salsifragia.*

SALTABANCO, *s. m.* Saltimbanque : charlatan qui vend ses drogues en place publique.

SALTABÁNCOS, *s. m.* V. *Saltabanco.*

SALTA-EN-BANCO, SALTA-EN-BANCOS, *s. m.* V. *Saltabanco.*

SALTABARDÁLES, *s. m.* V. au mot *Bardal.* ‖ Gigue : grande fille dégingandée, qui gambade.

SALTABARRÁNCOS, *s. m.* (*pop.*) Homme qui court de côté et d'autre sans objet.

*SALTACÁBRAS, *s. f.* Acontias ou dard : espèce de serpent.

SALTACHARQUÍLLOS, *s. m.* Jeune homme qui marche sur la pointe du pied et en sautillant.

SALTACION, *s. f.* Saut : l'action de sauter. ‖ Danse.

SALTADERO, RA, *adj.* Qu'on peut sauter.

SALTADERO, *s. m.* Lieu élevé d'où l'on peut sauter. ‖ Jet d'eau. ‖ *Estar al saltadero :* (*fig.*) être sur le point de changer de grade, etc., de s'avancer.

SALTADO, *p. p.* V. *Saltar.* ‖ *adj.* Saillant. On le dit surtout des yeux qui sortent de la tête.

SALTADOR, RA, *s.* Sauteur. ‖ *Saltadores, pl.* (*boh.*) Les pieds. V. *Pié.*

SALTADURA, *s. f.* Éclat : dans les carrières, on appelle ainsi un morceau qui se détache d'une assise, soit parce que la pierre est vitreuse, soit parce que le ciseau ne vaut rien.

SALTAMBARCA, *s. f.* Sorte d'habit pour le peuple, ouvert par derrière.

SALTANTE, *p. a.* V. *Saltar.* Sautant : qui saute. ‖ *adj.* (*blas.*) Sautant, rampant.

SALTAPARÉDES, *s. m.* V. *Saltabardáles.*

SALTAR (*de*), *v. n.* Sauter : faire un saut. ‖ Sauter, bondir, rejaillir. ‖ Sauter : se rompre pour être trop tendu. ‖ Sauter, se détacher, se séparer. ‖ Sauter, omettre : passer d'une chose à l'autre sans ordre. ‖ (*á*) Sauter aux yeux, se faire remarquer. ‖ Se présenter tout à coup à l'esprit, à la mémoire. ‖ Se fâcher, s'impatienter, sauter aux nues. ‖ (*fig.*) Parler, répondre hors de propos. ‖ Sauter. On le dit d'une pièce d'échecs qu'on change de case, en la faisant passer par-dessus d'autres pièces. ‖ Sauter : parvenir d'une place à une autre. ‖ Jaillir, jouer : sortir avec impétuosité. ‖ Sourdre : sortir de terre, d'un rocher, en parlant d'une fontaine. ‖ *Saltar á* ou *en tierra :* descendre de bateau, débarquer. ‖ *Hacer saltar :* (*fig.*) débusquer, déposséder d'un emploi. ‖ *Hacer saltar los sesos á alguno :* brûler la cervelle à quelqu'un, lui casser la tête d'un coup de pistolet tiré à bout portant. ‖ *Hacer saltar un baluarte :* faire sauter un bastion, le renverser en faisant jouer un fourneau ou mine. ‖ *Saltar á la cara :* (*fig.*) répondre avec colère, avec insolence. ‖ *Saltar de la sarten y dar en las brasas :* (*fig.*) tomber de fièvre en chaud mal. ‖ *Saltar, ó pasar por las picas de Flándes.* V. *Pica.* ‖ *Saltarse las lágrimas.* V. *Lágrima.* ‖ *Saltarse los ojos, ó sus niñas :* (*fig.*) convoiter, désirer avec ardeur, avoir sans cesse les yeux dessus. ‖ *Andar á la que salta :* être à l'affut : chercher, saisir les occasions favorables.

SALTAREGLA, *s. f.* Sauterelle graduée, récipiangle, pantomètre : instrument de géométrie.

SALTARELO, *s. m.* Espèce de danse espagnole.

SALTAREN, *s. m.* Air de guitare, au son duquel on dansait. ‖ Espèce de sauterelle. V. *Salton.*

SALTARIN, NA, *s.* Danseur, sauteur. ‖ (*fig.*) Jeune homme inquiet, turbulent.

SALTATERANDATE, *s. m.* Espèce de broderie à points larges et croisés.

SALTATRIZ, *s. f.* Danseuse de corde. ‖ Femme qui danse d'une manière indécente.

SALTEADO, *p. p.* V. *Saltear.*

SALTEADOR, *s. m.* Brigand : voleur de grand chemin. ‖ (*fig.*) Celui qui ravit l'honneur, etc.

SALTEAMIENTO, *s. m.* Brigandage, pillage, vol de grand chemin.

SALTEAR, *v. a.* Brigander : voler sur les grands chemins, détrousser les passans. ‖ (*fig.*) Surprendre, charmer les sens, ravir. ‖ Faire une chose à bâtons rompus. ‖ (*fig.*) Sautiller : changer d'objet, de matière.

SALTEO, *s. m.* Vol, brigandage. ‖ (*fig.*) L'action de surprendre, de ravir. V. *Saltear.*

SALTERIO, *s. m.* Psautier : recueil des psaumes de David, ou livre qui les contient. ‖ Grand chapelet composé de cent cinquante grains : rosaire. ‖ Psaltérion : instrument de

musique, à cordes. || (*boh.*) Voleur de grand chemin. V. *Salteador.*

SALTERO, RA, *adj.* De montagne, montagnard. V. *Montaraz.*

SALTICO, *s. m. dim.* de *Salto.*

SALTILLO, *s. m. dim.* de *Salto.* Sautillement : petit saut, etc. || *Á saltillos.* V. *Á saltos*

SALTIMBANCO, *s. m.* (*fam.*) V. *Saltabanco.*

SALTITO, *s. m. dim.* de *Salto.* Sautillement : l'action de sautiller. || *Andar á saltitos :* sautiller, marcher en faisant de petits sauts.

SALTO, *s. m.* Saut : l'action de sauter. || Endroit qu'on ne peut franchir qu'en sautant ; et, ironiquement, rocher très-élevé, qu'on ne peut franchir. || Saut : espace de terrain qu'on franchit en sautant. || (*fig.*) Saut : passage d'une matière, d'un objet à un autre, contre l'ordre naturel. || Talon de soulier. || Vol, rapine, brigandage. || Élan : mouvement subit avec effort. || Bondissement : mouvement des agneaux en bondissant. || Saut : chute d'eau. || *Salto de lobo :* saut de loup : fossé au bout d'une allée. || *Mas vale salto de mata que ruego de buenos :* il vaut mieux attendre de loin que de près, rien n'est plus prudent que de prendre Jacques-Déloge pour son procureur. || *Salto de corazon :* palpitation de cœur. || *Salto de trucha :* tours de force des sauteurs de profession ; saut de carpe. || Saut que fait en marchant un prisonnier qui a les fers aux pieds. || *Salto mortal :* saut périlleux des danseurs de corde. || *Salto y encaje.* V. *Encaje.* || *De salto :* subitement, tout à coup. || *Por salto :* à bâtons rompus. || *Dar saltos :* bondir, faire des sauts. || *Á saltos :* par sauts et par bonds. || *Dar saltos de alegria, ó de contento :* sauter de joie.

SALTON, *s. m.* Sauterelle verte.

SALTON, NA, *adj.* Bondissant : qui bondit.

SALUBÉRRIMO, MA, *adj. sup.* de *Salubre.*

SALUBRE, *adj. m. f.* Salubre, salutaire. V. *Saludable.*

SALUBRIDAD, *s. f.* Salubrité.

SALUD, *s. f.* Santé. || Salut : bien public ou particulier. || Salut : état de grâce, vie éternelle. || (*boh.*) Église. V. *Iglesia.* || *Á la salud de vmd. :* à votre santé. || *Beber á la salud de alguno :* boire à la santé de quelqu'un. || *De poca salud :* valétudinaire, souvent malade, maladif. || *En sana salud :* en parfaite santé. || (*fig.*) En bon état. || *Saludes, pl.* Saluts : actes, expressions de politesse.

SALUDABLE, *adj. m. f.* Salutaire, salubre, utile à la santé. || (*fig.*) Salutaire, utile, avantageux.

SALUDABLEMENTE, *adv.* Salutairement.

SALUDACION, *s. f.* V. *Salutacion.*

SALUDADO, *p. p.* V. *Saludar.*

SALUDADOR, RA, *s.* Celui qui salue. || Charlatan qui prétend guérir avec des prières, des cérémonies, par son souffle, etc.

SALUDAR, *v. n.* Saluer : faire honneur. || Féliciter, complimenter. || Saluer, proclamer empereur, etc. || (*fig.*) Saluer. On le dit quelquefois figurément des animaux, et des choses inanimées. || Saluer : tirer le canon en passant devant une place, etc. || Guérir par son souffle, par des prières, des cérémonies superstitieuses, etc. || (*fam.*) Saluer de coups de bâton, etc. || (*mil. mar.*) Saluer : donner de certaines marques de respect. || Recommander : faire des complimens.

SALUDO, *s. m.* Salut : coups de canon tirés par honneur devant une place, etc. || (*fam.*) Saluade : salut avec révérence.

SALUMBRE, *s. f.* Sorte de moisissure rouge qui se forme sur le sel : fleur de sel. || Salure, qualité de ce qui est salé.

SALUTACION, *s. f.* Salutation, salut, révérence. || Exorde d'un sermon. || *Salutacion angélica :* salutation angélique, Ave Maria.

SALUTE, *s. m.* Sorte d'ancienne mesure.

SALUTÍFERAMENTE, *adv.* Salutairement. V. *Saludablemente.*

SALUTÍFERO, RA, *adj.* Salubre. V. *Saludable.*

* SALUZO, *s. m.* (*géog.*) Saluces : ville de Piémont.

SALVA, *s. f.* Essai qu'on fait des mets, du vin, etc., qu'on sert au roi, etc. || Salve, décharge d'artillerie en signe d'honneur, etc. || (*fig.*) Chant des oiseaux au lever du soleil. || Soucoupe. V. *Salvilla.* || *Hacer la salva :* (*fig.*) porter des santés à la ronde, ou demander la permission de parler, de faire des représentations. || *Gastar la pólvora en salvas :* (*fig.*) tirer sa poudre aux moineaux, mal employer sa peine.

SALVACION, *s. f.* Salut : l'action de se sauver, d'échapper à un danger. || Salut : félicité éternelle.

SALVADERA, *s. f.* Poudrier : boîte percée de petits trous, où l'on met la poudre pour l'écriture.

SALVADO, *s. m.* Son : partie la plus grossière du blé moulu.

SALVADO, *p. p.* V. *Salvar.* || *Libro de lo salvado :* livre où l'on écrit toutes les grâces faites par un roi.

SALVADOR, RA, *s.* Sauveur : celui qui sauve. On le dit, par antonomase, de J.-C.

* SALVADOR, *s. m.* (*n. p.*) Sauveur.

SALVAGE, *adj. m. f.* Sauvage : qui n'est point cultivé. || Grossier, stupide, rustre, ignorant. || Sauvage : homme errant, sans habitation fixe, sans loi, etc.

SALVAGEMENTE, *adv.* En sauvage à la manière des sauvages.

SALVAGERÍA, *s. f.* Grossièreté, sottise, action de rustre, etc

SALVAGEZ, *s. f.* Qualité, état de ce qui est sauvage.

SALVAGICO, ILLO, ITO, *s. m. dim.* de *Salvage.*

SALVAGINA, *s. f.* Bête sauvage, bête fauve.

SALVAGINA, *adj.* On le dit de la chair des animaux qui ont un goût de venaison, un goût sauvage.

SALVAGINO, NA, *adj.* Du sauvage.

SALVAGUARDA, *s. m.* (*v.*) V. *Salvaguardia.*

SALVAGUARDIA, *s. m.* Sauvegarde : soldat envoyé par le général pour garantir du pillage. ‖ Sauvegarde : placard aux armoiries du général, etc., mis sur la porte d'une maison ennemie, etc.

SALVAJUELO, LA, *adj. dim.* de *Salvage.*

SALVAMENTE, *adv.* Avec assurance : sans péril.

SALVAMENTO, *s. m.* L'action de sauver, ou de se sauver. ‖ Port, asile, refuge. ‖ (*mar.*) Sauvetage, ou sauvement : l'action de sauver des marchandises naufragées.

SALVAMIENTO, *s. m.* V. *Salvamento.*

SALVANTE, *p. a.* V. *Salvar.*

SALVANTE, *adv.* (*pop.*) Sauf, à l'exception, à la réserve.

SALVAR (*de*), *v. a.* Sauver, délivrer, garantir. ‖ Sauver : procurer la béatitude éternelle. ‖ Éviter un inconvénient. ‖ Éviter de toucher une chose, en passant par-dessus ou à côté. ‖ Approuver les renvois, les additions, les ratures d'un acte. ‖ (*fam.*) Escamoter une carte pour s'en servir au besoin. ‖ Sauver, épargner, éviter. ‖ *Salvar la vida* : tirer du tombeau : sauver la vie à quelqu'un.

SALVARSE, *v. r.* Se sauver d'un danger, etc. ‖ Se sauver, obtenir la gloire éternelle.

SALVATELA, *s. f.* (*anat.*) Sorte de veine dans les doigts de la main.

SALVÁTICO, CA, *adj.* (*v.*) V. *Selvático.*

SALVATIERRA, *s. f.* (*bot.*) Filou qui escamote une carte au jeu.

SALVATIQUEZ, *s. f.* (*inus.*) Rusticité, grossièreté, rudesse.

SALVE, *v. lat.* Je vous salue, je vous souhaite le bonjour.

SALVE, *s. f.* Salvé : prière en l'honneur de la Sainte-Vierge.

SALVEDAD, *s. f.* (*v.*) Liberté d'agir sans crainte de punition, impunité.

SALVIA, *s. f.* Sauge : plante.

SALVIADO, DA, *adj.* On le dit de ce qui contient de la sauge, de ce qui en est composé.

SALVILLA, *s. f.* Soucoupe : assiette sur laquelle on sert les verres, etc.

SALVO, *p. p. irr.* V. *Salvar.* Sauvé, etc ‖ *adj.* Sauf, hors de péril. ‖ *Estar en salvo* : être en sauveté, se sauver. ‖ *Sano y salvo* : sain et sauf. ‖ *A su salvo* : en sureté, à son aise, sans rien craindre. ‖ *En salvo* : en sûreté. ‖ *Sacar á paz y á salvo.* V. *Paz.*

SALVO, *adj.* Sauf, excepté, à la réserve.

SALVOCONDUCTO, *s. m.* V. *Salvoconduto.*

SALVOCONDUTO, *s. m.* Sauf-conduit : permission par autorité publique d'aller, de venir librement. ‖ (*fig.*) Chose qui donne permission, liberté, sureté.

SALVOHONOR, *s. m.* V. *Trasero, asentaderas.*

***SAMARIA**, *s. f.* (*géog.*) Samarie : ancienne ville de Palestine.

SAMARITA, *adj.* et *s. m. f.* V. *Samaritano.*

SAMARITANO, NA, *adj.* et *s.* Samaritain : de Samarie.

SAMBENITO, *s. m.* Espèce de scapulaire de drap jaune, avec une croix rouge en sautoir, qu'on mettait aux criminels condamnés par l'Inquisition. ‖ (*fig.*) Écriteau surmonté d'une croix rouge en sautoir, contenant les noms de ceux que l'Inquisition condamnait, leur punition, etc. ‖ (*fig.*) Note d'infamie que laisse une mauvaise action.

SAMBLAGE, *s. m.* Assemblage de menuiserie. V. *Ensambladura.*

SAMBUCA, *s. f.* Ancien instrument de musique à cordes.

SAMIO, MIA, *adj.* et *s.* Samien : de Samos.

SAMNITE, *adj. m. f.* et *s.* Samnite

SAMNÍTICO, CA, *adj.* Des Samnites.

SAMOSATENO, NA, *adj.* De Samosate.

***SAMOTRACIA**, *s. f.* (*géog.*) Samothrace : île de la mer Égée.

SAMPSUCO, *s. m.* Marjolaine. V. *Mejorana.*

SAMPSUQUINO, *s. m.* Onguent qui a la marjolaine pour base.

SAMUGA, *s. f.* V. *Jamuga.*

SAN, *adj.* Saint. V. *Santo.* On le met toujours avant les noms masculins.

SANABLE, *adj. m. f.* Guérissable : qu'on peut guérir.

SANADO, *p. p.* V. *Sanar.*

SANADOR, RA, *s.* Guérisseur : celui qui guérit.

SANALOTODO, *s. m.* Sorte d'emplâtre prétendu propre à tous maux : panacée. ‖ (*fig.*) Moyen, expédient qu'on emploie dans tous les cas, selle à tous chevaux.

***SAN-AMANDO**, *s. m.* (*géog.*) Saint-Amand : ville de France, dans le département du Nord.

SANAMENTE, *adv.* (*fig. inus.*) Naturellement, uniment, sans détours.

SANAR, *v. a.* Guérir, rendre la santé, ‖

(*fig.*) Guérir, corriger d'un défaut, etc.

SANAR (*de*), *v. n.* Guérir : recouvrer la santé.

SANATIVO, VA, *adj.* Curatif : qui guérit, ou doit guérir.

SANCHETE, *s. m.* Monnaie d'argent de la valeur d'un sou (d'alors), que Don Sanche-le-Sage, roi de Navarre, fit frapper le premier. Elle équivalait en 1253 à la neuvième partie du *maravedi alfonsi*.

SANCHEZ, *s. m.* (*n. patr.*) Fils de *Sancho*. Aujourd'hui c'est un nom de famille.

SANCHICO, *s. m. dim.* de *Sancho*.

SANCHO, *s. m.* (*n. p.*) Sanche. On ne dit Sancho, en français, qu'en parlant de l'écuyer de Don Quichotte. || *Con lo que Sancho sana Domingo adolece* : ce qui guérit l'un tue l'autre.

SANCION, *s. f.* Sanction : constitution, établissement qui a force de loi. || Sanction : force, autorité donnée à une loi.

SANCIONADO, *p. p.* V. *Sancionar*.

SANCIONAR, *v. a.* Sanctionner : donner la sanction, confirmer, donner force de loi à quelque chose.

SANCOCHADO, *p. p.* V. *Sancochar*.

SANCOCHAR, *v. a.* Frire ou cuire à moitié : laisser à demi cru, sans assaisonnement : faire revenir.

SANCTASANCTORUM, *s. m.* Sanctuaire du temple de Jérusalem : le Saint des Saints. || *Llegar al sancta sanctorum.* (*fig.*) On s'en sert pour exprimer combien on fait de cas d'une chose ; combien, en la touchant, on offenserait celui à qui elle appartient.

* SANCTIDAD, *s. f.* (*v.*) V. *Santidad*.

* SANCTIGUAR, *v. a.* (*v.*) V. *Santiguar*.

* SANCTIMONIA, *s. f.* (*v.*) V. *Santimonia*.

* SANCTO, TA, *adj.* (*v.*) V. *Santo*.

* SANCTUARIO, *s. m.* (*v.*) V. *Santuario*.

SÁNCTUS, *s. m.* Sanctus : parole que dit le prêtre après la préface et avant le canon. || *Tocan á sánctus* : on en est au *sanctus*, on sonne le *sanctus*.

SANDALIA, *s. f.* Sandale : espèce de chaussure.

SANDALINO, NA, *adj.* Fait de sandal, ou qui en a la couleur.

SÁNDALO, *s. m.* Menthe d'Arabie : menthe sauvage : plante. || Sandal : bois des Indes.

SANDARACA, *s. f.* Sandaraque : orpiment rouge.

SANDEZ, *s. f.* Folie, sottise, extravagance.

SANDÍA, *s. f.* Melon d'eau. V. *Zandía*.

SANDIO, DIA, *adj.* Fou, sot, imbécile.

* SAN-DIONISIO, *s. m.* (*géog.*) Saint-Denis : ville de France, dans le département de la Seine.

* SANDIX, *s. m.* Espèce de chaux de plomb : massicotte rouge.

SANEADO, *p. p.* V. *Sanear*. || *adj.* Liquide, net, clair, en parlant de biens.

SANEAMIENTO, *s. m.* Caution, garantie.

SANEAR, *v. a.* Cautionner : se rendre caution, répondre pour. || Réparer, remédier. || Assainir : rendre sain.

SANEDRIN, *s. m.* Sanhédrin : premier tribunal juif.

* SANES (POR VIDA DE), *interj.* Morbieu, morbleu.

* SANFLOR, *s. m.* (*géog.*) Saint-Flour ville de France.

* SANGIAC, *s. m.* Sangiac : gouverneur turc.

* SANGLARGAN, *s. m.* Sanglargan : drogue médicinale qui arrête le sang.

SANGLEY, *adj.* et *s.* Indien chinois qui fait le commerce aux Philippines.

* SAN-GOTARDO, *s. m.* (*géog.*) Saint-Gothard : partie des Alpes.

SANGRADERA, *s. f.* Lancette de chirurgien. V. *Lanceta*. || (*fig.*) Saignée : ouverture faite à un canal, etc.

SANGRADO, *p. p.* V. *Sangrar*.

SANGRADOR, *s. m.* Phlébotomiste : chirurgien qui saigne. || (*fig.*) Saignée faite à un canal. V. *Sangradera*. || Saigneur : médecin qui ordonne souvent la saignée. || *Sangradores*, *pl.* Sangsues, limaces du genre du ténia.

SANGRADURA, *s. f.* Saignée : pli intérieur du bras où l'on ouvre la veine. || (*fig.*) Saignée faite à un canal. V. *Sangradera*.

SANGRAR, *v. a.* Phlébotomiser, saigner, ouvrir la veine. || Ordonner une saignée. || (*fig.*) Saigner un fossé, un marais, une rivière. || (*fig.*) Saigner, exiger, tirer de l'argent.

SANGRAR, *v. n.* Saigner : répandre, jeter du sang.

SANGRARSE, *v. r.* Être saigné, se faire saigner.

SANGRAZA, *s. f.* Sang aqueux, plein de sérosité.

SANGRE, *s. f.* Sang : liqueur rouge qui coule dans les veines. || (*fig.*) Sang, parenté, race, extraction. || (*fig.*) Sang : travaux, peines extraordinaires. sang et eau. || Sang, blessure en parlant de duel. || (*fig.*) Sang, biens, fortune. || *Sangre de drago*. V. *Drago*. || *Sangre de espaldas* : sang qui coule des veines hémorroïdales, flux hémorroïdal. || *Sangre lluvia* : perte : flux de sang chez les femmes. || *A sangre fria* : de sang froid. || *A sangre y fuego* : à feu et à sang. || (*fig.*) À toute rigueur. || *Bajarse, ó irse la sangre á los talones, ó zancajos* : pâlir, trembler de peur. || *Escribir con sangre*. Menace de se venger d'une manière sanglante. || *Hacer, ó sacar sangre* : (*fig.*) affliger, chagriner, faire de la peine. || *Hacer san-*

gre : (*fig.*) toucher, faire impression. ‖ *Hacer mucha sangre* : se battre à outrance, répandre beaucoup de sang. ‖ *Hospital de la sangre* : (*fig.*) parens très-pauvres. ‖ *La sangre se hereda, y el vicio se apega.* Reproche à un gentilhomme qui vit plongé dans le vice, dans la débauche. ‖ *Lavar con sangre* : laver une injure dans le sang. ‖ *Tener sangre en el ojo* : (*fig.*) V. *Ojo.* ‖ *Vomitar sangre.* V. *Escupir sangre*, au mot *Escupir.* ‖ *Reñir hasta sacarse la sangre* : se battre au premier sang, jusqu'à ce qu'il y ait quelqu'un des deux combattans de blessé. ‖ *Sangre de dragon* : sang-de-dragon : plante, espèce de patience.

SANGRENTAR, *v. a.* (*v.*) V. *Ensangrentar.*

SANGRÍA, *s. f.* Saignée : ouverture de la veine pour tirer du sang. ‖ Présent qu'on envoie à une personne qui s'est fait saigner. ‖ (*fig.*) Blessure avec effusion de sang. ‖ (*fig.*) Saignée : l'action de tirer de l'argent de quelqu'un, de voler une chose en détail, petit à petit. ‖ (*fig.*) Saignée : rigole pour tirer de l'eau d'un canal, etc. V. *Sangradura.* ‖ (*boh.*) Ouverture que fait un filou pour voler de l'argent. ‖ Sans-gris : sorte de limonade, boisson. ‖ *Sangría derivatoria* : saignée révulsive faite dans le voisinage de la partie malade pour dégager les vaisseaux. ‖ *Lo mismo son sangrías que ventosas* : c'est vertjus ou jus vert, bonnet blanc ou blanc bonnet.

SANGRIENTAMENTE, *adv.* D'une manière sanglante.

SANGRIENTÍSIMO, MA, *adj. sup.* de *Sangriento.* ‖ (*fig.*) Très-sanglant, et surtout très-sanguinaire.

SANGRIENTO, TA, *adj.* Sanglant, taché, souillé de sang. ‖ Qui cause effusion de sang. ‖ (*fig.*) De couleur de sang. ‖ (*fig.*) Cruel, sanguinaire.

*SANGUAL, *s. m.* Orfraie. V. *Osifraga.*

SANGUAZA, *s. f.* V. *Sangraza.*

*SANGÜEÑO, *s. m.* Sanguin, bois punais : arbre.

SANGUÍFERO, RA, *adj.* Qui contient du sang.

SANGUIFICACION, *s. f.* Sanguification : hématose : changement en sang.

SANGUIFICADO, *p. p.* V. *Sanguificar.*

SANGUIFICAR, *v. a.* Sanguifier : convertir en sang, former du sang.

SANGUIFICATIVO, VA, *adj.* Sanguifiant : qui convertit en sang.

SANGUIJUELA, *s. f.* Sangsue : insecte qui tire le sang. ‖ (*fig.*) Sangsue : celui qui tire de l'argent par des exactions, etc.

SANGUINA, *s. f.* (*boh.*) Flux menstruel des femmes.

SANGUINARIA, *s. f.* Renouée : plante. ‖ Sanguine : sorte de jaspe de couleur de

SANGUINARIAMENTE, *adv.* D'une manière sanguinaire.

*SANGUINARIO, RIA, *adj.* Sanguinaire, inhumain, cruel. ‖ *Ser un hombre sanguinario* : être un homme de sang, un buveur de sang, aimer à répandre le sang. ‖ *Masa sanguinaria* : (*méd.*) la masse du sang.

SANGUÍNEO, NEA, *adj.* Sanguin : de couleur de sang. ‖ Sanguin : qui a beaucoup de sang.

SANGUINO, NA, *adj.* Sanguin : qui a beaucoup de sang. ‖ Qui en augmente la quantité, le volume. ‖ *Jaspe sanguino* : jaspe sanguin, jaspe couleur de sang.

SANGUINOLENTÍSIMO, MA, *adj. sup.* de *Sanguinolento.*

SANGUINOLENTO, TA, *adj.* Sanguinolent, sanglant. V. *Sangriento.*

SANGUIÑOSO, SA, *adj.* De sang. ‖ Sanguinaire. V. *Sangriento.*

*SANGUIÑOL, *s. m.* Sanguin : arbre.

SÁNGUIS, *s. m. lat.* Sang de J.-C. sous les espèces du vin.

SANGUISORBA, *s. f.* Plante, espèce de pimprenelle.

*SANGUISUELA, *s. f.* V. *Sanguijuela.*

SANGUJAS, *s. f. pl. Gal.* Sangsues. V. *Sanguijuela.*

SANÍCULA, *s. f.* Sanicle : plante. ‖ *Sanicula montana ó islera* : sanicle de montagne, mitelle, petite mitre, cortuse d'Amérique : plante détersive.

SANIDAD, *s. f.* Santé : état de l'homme sain. ‖ (*fig.*) Sincérité, candeur. ‖ Santé : exemption de la contagion, de la peste, dans les lieux qui en sont infectés. ‖ *Boleta de sanidad* : billet de santé : attestation écrite qu'on ne vient pas d'un lieu suspect de peste. ‖ *En sanidad* : avec santé, sain.

SANIE, *s. f.* V. *Icor.*

*SANIES, *s. f.* (*méd. chir.*) V. *Icor.*

SANIOSO, SA, *adj.* (*méd. chir.*) V. *Icoroso.*

SANÍSIMO, MA, *adj. sup.* de *Sano.* Très-sain, etc.

SANJACADO, *s. m.* Arrondissement turc.

SANJACATO, *s. m.* V. *Sanjacado.*

SANJACO, *s. m.* Gouverneur de province, parmi les Turcs.

SANJUANADA, *s. f.* Veillée de la Saint-Jean.

*SAN-JUAN-DE-LUZ, *s. m.* (*géog.*) Saint-Jean-de-Luz : ville de France.

*SAN-JUAN-DE-PIÉ-DE-PUERTO, *s. m.* (*géog.*) Saint-Jean-Pied-de-Port : ville de France.

SANJUANERO, RA, *adj.* On le dit des fêtes qui arrivent aux environs de la Saint-Jean.

SANJUANISTA, *adj.* et *s. m.* Chevalier de Saint-Jean-de-Jérusalem.

SAN-LUQUEÑO, ÑA, *adj.* et *s.* De

SANMIGUELADA, *s. f.* On appelle ainsi, dans quelques endroits d'Espagne, le temps que dure la Saint-Michel.

SANMIGUELEÑO, ÑA, *adj.* On le dit des fêtes qui viennent aux environs de la Saint-Michel.

SANO, NA, *adj.* Sain : qui se porte bien. || Exempt de risque, de péril, en sûreté. || Sain, salubre : bon pour la santé. || Sincère, de bonne foi. || Sain, parfait, entier, sans défaut. || (*fig.*) Sain, droit, sage. || *Hacer sano :* assainir, rendre sain. || *Sano de Castilla :* (*boh.*) voleur fin et rusé. || *Sano y salvo :* sain et sauf. || *No dejar hueso sano :* attaquer toutes les parties du corps, en parlant d'une maladie. || Maltraiter : battre de façon que tout le corps s'en ressente. || (*fig.*) Ne pas épargner quelqu'un, découvrir, censurer ses moindres défauts. || *Quedar el brazo sano :* (*fig.*) V. *Brazo.*

SAN-POL, *s. m* (*géog.*) Saint-Paul. Nom de quelques villes de France.

SANT, *adj.* (*v.*) V. *San.*

SANTA, *s. f.* V. *Santuario.*

SANTA-BÁRBARA, *s. f.* (*mar.*) Sainte-Barbe : endroit où l'on met la poudre.

* SANTA-MAURA, *s. f.* (*géog.*) Sainte-Maure : île du golfe de Venise.

SANTAMENTE, *adv.* Saintement || Sincèrement. || Sans façon, sans cérémonie.

* SANTANDER, *s. f.* (*géog.*) Saint-Ander : ville et port de mer en Espagne.

* SANTASANTORUM, *s. m* V. *Sancta-sanctorum.*

SANTAZO, ZA, *adj. augm.* de *Santo.*

SANTELMO, *s. m.* Feu Saint-Elme. V. *Helena.*

SANTERO, RA, *s.* Personne qui quête pour le saint d'un ermitage, ou qui en a soin.

SANTIAGO, *s. m.* Saint-Jaques : cri de guerre des Espagnols dans leurs combats contre les Maures. || Le combat, la bataille elle même. || (*fig.*) Attaque imprévue : surprise. || Sorte de toile.

* SANTIAGO, GA, *s.* (*n. p.*) Jacques : Jacqueline, Jacquette.

* SANTIAGO, *s. m.* (*géog.*) Saint-Jacques : ville d'Espagne.

SANTIAGUEÑO, ÑA, *adj.* On le dit de certains fruits qui viennent vers la Saint-Jacques.

SANTIAGUES, ESA, *adj.* et *s.* de *Santiago.* Saint-Jacques, qui appartient à cette ville.

SANTIAGUISTA, *s. m.* Chevalier de l'ordre militaire de Santiago.

SANTIAMEN, *s. m.* Un moment, un instant, un clin d'œil. || *En un santiamen :* *adv.* en un clin d'œil, en moins de rien.

SANTICO, CA, *s.* Jeune ou petit saint. || Petite image ou statue d'un saint. || (*fam.*) Personne humble, vertueuse, ou d'esprit doux, paisible.

SANTIDAD, *s. f.* Sainteté : qualité de ce qui est saint. || Sainteté : titre d'honneur donné au pape.

* SANTIDAT, *s. f.* (*v.*) V. *Santidad.*

SANTIFICACION, *s. f.* Sanctification : l'action, l'effet de la grâce sanctifiante.

SANTIFICADO, *p. p.* V. *Santificar.*

SANTIFICADOR, RA, *s.* Celui qui sanctifie, sanctificateur.

SANTIFICANTE, *p. a.* V. *Santificar.*

SANTIFICAR, *v. a.* Sanctifier : rendre saint. || Consacrer entièrement à Dieu, conserver pur et sans tache. || (*fig.*) Honorer, consacrer par la présence d'un saint. || Sanctifier, louer, bénir, célébrer. || (*fig.*) Justifier, excuser, disculper. || *Santificar fiestas, ó dias :* sanctifier les fêtes, les observer, les garder.

SANTIGUADA, *s. f.* L'action de faire le signe de la croix.

SANTIGUADERA, *s. f.* L'action de faire des signes de croix sur un malade, etc. V. *Santiguador.*

SANTIGUADERO, *s. m.* V. *Santiguador.*

SANTIGUADO, *p. p.* V. *Santiguar.*

SANTIGUADOR, RA, *s.* Charlatan qui prétend guérir par des signes de croix, etc.

SANTIGUAMIENTO, *s. m.* L'action de faire le signe de la croix.

SANTIGUAR, *v. a.* Faire le signe de la croix, dire des oraisons sur un malade. || (*fig.*) Châtier, maltraiter. On dit ordinairement *santiguar las secas.*

SANTIGUARSE, *v. r.* Faire le signe de la croix.

SANTIGUO, *s. m.* L'action ou la manière de faire le signe de la croix.

SANTIMONIA, *s. f.* (*inus.*) Sainteté. V. *Santidad.*

SANTISCARIO, *s. m.* (*pop.*) Caprice, idée, fantaisie.

SANTÍSIMAMENTE, *adv. sup.* de *Santamente.* Très-saintement.

SANTÍSIMO, MA, *adj. sup.* de *Santo.* Très-saint : titre d'honneur donné au pape. || *El Santísimo :* le Saint-Sacrement.

SANTO, TA, *adj.* et *s.* Saint, très-pur, exempt de tout péché. || Saint : qui vit selon la loi de Dieu. || Simple, peu avisé, bon homme. || Saint, sacré, consacré à Dieu, etc. || Saint : titre qu'on donne aux docteurs ou pères de l'Église. || Saint : conforme à la loi, aux bonnes mœurs. || Saint, sacré : dont on ne peut approcher, à quoi il est défendu de toucher. On le disait autrefois de tout ce qui servait à préserver d'un mal, d'un danger. || Utile, salutaire, surtout en médecine. || (*fam.*) Agréable, flatteur. || *Santo dia :* toute la sainte journée. Expression familière qui dans les deux langues équivaut à un jour tout entier. || *Santo oficio.* V. *Oficio.* || *Santo óleo :* saintes huiles. || *Santo Padre :* Saint Père. Nom donné au pape. On

lit ordinairement *Padre Santo*. ‖ *Santa cruzada*. V. *Cruzada*. ‖ *Santa hermandad*. V. *Hermandad*. ‖ *Santa palabra* : fort bien, c'est bien dit, vous avez raison. ‖ *Santas pascuas*. V. *Pascua*. ‖ *Santo y bueno* : c'est bon, cela va à merveille.

SANTO, *s. m.* Saint : bienheureux canonisé par l'Église. ‖ Saint : image, statue d'un saint. ‖ Mot du guet. ‖ *Santo de pajares* : (*fam.*) hypocrite. ‖ *Santo mocarro*. Jeu dans lequel une personne doit en barbouiller une autre sans rire, sous peine de prendre sa place. ‖ *Santo simple, semidoble, doble, etc.* : saint dont l'office est simple, semi-double, double, etc. ‖ *A santo tapado* : (*fam.*) à la sourdine, secrètement. ‖ *Encomendarse al ó á buen santo* : se tirer d'un mauvais pas contre toute espérance. ‖ *Jugar con alguno al santo mocarro* : (*fam.*) se moquer, se jouer de quelqu'un, le maltraiter, lui manquer de respect. ‖ *Mano de santo* : efficacité, vertu souveraine d'un remède. ‖ *Todos santos* : Toussaint : fête de tous les saints.

*SANTO-DOMINGO, *s. m.* (*géog.*) Saint-Domingue, Haïti : île et ville d'Amérique.

*SANTOMER, *s. m.* (*géog.*) Saint-Omer : ville de France.

SANTON, *s. m.* Santon : moine mahométan. ‖ Hypocrite.

*SANTONGE, *s. m.* (*géog.*) Saintonge : pays de France.

SANTORAL, *s. m.* Recueil de sermons ou de vies de saints.

SANTUARIO, *s. m.* Sanctuaire : lieu le plus saint du temple des Juifs. ‖ (*fig.*) Église, chapelle, où sont les reliques d'un saint. ‖ Temple, église. ‖ Choses sacrées. ‖ Sanctuaire : le lieu saint où est le maître-autel. ‖ *Meter, entrar, ó poner la mano en el santuario* : (*fig.*) mettre, porter la main à l'encensoir. On le dit d'un laïque qui attente à la juridiction ecclésiastique.

SANTUCHO, CHA, *adj.* (*fam.*) V. *Santurron*.

SANTURRON, NA, *s.* Mangeur de saints, hypocrite. ‖ Homme d'un extérieur austère et affecté.

*SANTURRONERÍA, *s. f.* Bigoterie : fausse piété, hypocrisie.

*SANTURRONISMO, *s. m.* Bigotisme : caractère du bigot.

SÁNTUS, *s. m.* V. *Sánctus*.

SAÑA, *s. f.* Colère, fureur, emportement. ‖ (*fig.*) Effet de la fureur, de la colère. ‖ *A sañas* : (*v.*) V. *Colèricamente*.

SAÑOSAMENTE, *adv.* V. *Sañudamente*.

SAÑOSO, SA, *adj.* Furieux. V. *Sañudo*.

SAÑUDAMENTE, *adv.* Avec colère, rage, fureur.

SAÑUDO, DA, *adj.* Furieux, colère, emporté. ‖ (*fig.*) Furieux. On le dit des choses inanimées.

*SAPAN, *s. m.* Sapan : bois de teinture du Japon.

SAPIENCIA, *s. f.* (*inus.*) Sagesse. V. *Sabiduría*. ‖ Livre de la Sagesse : un des livres canoniques.

SAPIENCIAL, *adj. m. f.* (*v.*) De la sagesse. ‖ *Sapienciales, pl.* Sapientiaux : livres de l'Écriture Sainte.

SAPIENTE, *adj. m. f.* (*v.*) Sage. V. *Sabio*.

SAPIENTÍSIMAMENTE, *adv.* Très-sagement.

SAPIENTÍSIMO, MA, *adj. sup.* de *Sapiente*. Très-sage.

SAPILLO, *s. m. dim.* de *Sapo*. ‖ Ranule. V. *Ránula*.

SAPINO, *s. m.* Sorte de sapin.

SAPO, *s. m.* Crapaud. V. *Escuerzo*. ‖ (*fig.*) Personne bouffie de vanité, ou lente, tardive dans ses opérations. ‖ *Ojos de sapo* : yeux bouffis et chassieux. ‖ *Pisar el sapo* : (*fig.*) reproche fait à quelqu'un de s'être levé trop tard, d'avoir trop dormi.

*SAPONÁCEO, EA, *adj.* Savonneux qui tient de la qualité du savon.

SAPONARIA, *s. f.* Saponaire : plante.

SAPORÍFERO, RA, *adj.* Savoureux : qui a de la saveur.

SAQUE, *s. m.* Service : l'action de servir la balle au jeu de paume. ‖ Joueur qui sert la balle. ‖ Ligne d'où l'on sert la balle.

SAQUEADO, *p. p.* V. *Saquear*.

SAQUEADOR, RA, *s.* Déprédateur : celui qui fait, tolère les déprédations.

SAQUEAMIENTO, *s. m.* V. *Saqueo*.

SAQUEAR, *v. a.* Saccager, piller une ville. ‖ (*fig.*) Voler : enlever en tout ou en partie

SAQUEO, *s. m.* Sac : pillage d'une ville.

SAQUERA, *s. f. Arag.* Aiguille à coudre des sacs.

SAQUERÍA, *s. f.* Multitude de sacs : l'action de faire des sacs.

SAQUETE, *s. m. dim.* de *Saco*.

*SAQUETO, *s. m.* V. *Saquete*.

SAQUILADA, *s. f.* Sac de blé qu'on porte au moulin, et qui n'est pas plein.

SAQUILLO, *s. m. dim.* de *Saco*. Petit sac.

SARAGUETE, *s. m.* Petit bal, petite assemblée, surtout entre parens.

SARAMPION, *s. m.* Rougeole : maladie.

SARAO, *s. m.* Bal paré : assemblée de gens de distinction, etc.

SARCASMO, *s. m.* Sarcasme : raillerie amère et insultante.

SARCIA, *s. f.* V. *Carga, fardage*.

*SARCILLO, *s. m.* Sarcloir en usage dans les montagnes de Burgos.

*SARCITE, *s. f.* Sarcite : pierre figurée, imitant la chair de bœuf.

SARCO, *s. m.* (*boh.*) V. *Sayo*. ‖ *Sarco de popal* : (*mar.*) vêtement d'homme fort long, et fait comme une capote de femme.

*SARCOCELA, *s. f.* (*chir.*) Sarcocèle : tumeur charnue aux testicules.

SARCOCOLA, *s. f.* Sarcocolle, colle-chair : sorte de suc gommeux.

* SARCOEPIPLOCELA, *s. f.* (*chir.*) Sarco-épiplocèle : hernie complète.

* SARCOEPIPLÓNFALA, *s. f.* (*chir.*) Sarco-épiplomphale : hernie au nombril.

SARCÓFAGO, GA, *adj.* et *s.* (*méd.*) Sarcophage : médicament qui brûle les chairs.

SARCÓFAGO, *s. m.* Sarcophage : tombeau, cercueil. ‖ Pierre assienne, qui, selon Pline, avait la vertu de consumer les corps.

* SARCOHIDRÓCELA, *s. f.* (*chir.*) Sarco-hydrocèle : sarcocèle avec hydrocèle.

* SARCOLOGÍA, *s. f.* Sarcologie : discours sur les chairs et les parties molles.

* SARCOMA, *s. f.* (*chir.*) Sarcome : tumeur, excroissance charnue.

* SARCÓNFALO, *s. m.* (*chir.*) Sarcomphale : excroissance charnue au nombril.

SARCÓTICO, CA, *adj.* (*chir.*) Sarcotique : propre à régénérer les chairs.

SARDA, *s. f.* Sorte de petit poisson de mer. V. *Caballa.*

SARDESCO, CA, *adj.* Qui appartient aux petits ânes, tels que ceux de Sardaigne. ‖ (*fam.*) Difficile, revêche. ‖ *Risa sardesca.* V. *Risa sardónica.*

SARDESCO, *s. m.* Petit âne.

SARDESQUILLO, LLA, *adj. dim.* de *Sardesco.*

SARDICENSE, *adj.* et *s.* Le naturel de Sardica, ce qui appartient à cette ville.

SARDINA, *s. f.* Sardine : poisson de mer. ‖ *Sardina arenque.* V. *Arenque.* ‖ *Echar otra sardina.* (*fam.*) On le dit d'un homme qui arrive dans un temps où l'on ne se soucie pas de le voir. ‖ *Estar como sardina en banasta :* être comme des harengs en caque, extrêmement pressé, foulé. ‖ *La última sardina de la banasta :* (*fig.*) la dernière pièce du sac. On le dit d'un homme qui en est à sa dernière ressource.

SARDINEL, *s. m.* (*arch.*) Ouvrage en brique.

SARDINERO, RA, *s.* Marchand de sardines.

SARDINERO, RA, *adj.* De sardine.

SARDINETA, *s. f. dim.* de *Sardina.* Petite sardine. ‖ Morceau qu'on coupe d'un fromage en le faisant. ‖ *Sardinetas, pl.* Coups que les enfans se donnent les uns aux autres sur la main avec l'index et le doigt du milieu mouillés de leur salive, en jouant.

SARDIO, *s. m.* Cornaline : pierre précieuse.

SARDIOQUE, *s. m.* (*boh.*) Salière pleine de sel. V. *Salero.*

SARDO, DA, *adj.* et *s.* De Sardaigne.

SARDO, *s. m.* V. *Sardio.*

* SARDONIA, *s. f.* Herbe sardonique : renoncule des marais : grenouillette d'eau : pied-pou. ‖ *Risa sardonia :* ris sardonien ou sardonique : espèce de ris convulsif.

SARDÓNICA, *s. f.* Pierre précieuse qui est une variété de la calcédoine.

SARDÓNICO, CA, *adj.* De l'herbe sardonique. ‖ *Risa sardonica :* (*fig.*) ris sardonien ou sardonique : ris ironique, méchant.

SARDONIO, *s. m.* V. *Sardónix.*

SARDONIQUE, *s. f.* V. *Sardónix.*

SARDÓNIX, *s. f.* Sardoine : pierre précieuse.

SAREPTANO, NA, *adj.* et *s.* Le naturel de Sarepta, qui appartient à Sarepta.

SARGA, *s. f.* Serge : sorte d'étoffe. ‖ *Fábrica de sargas :* sergerie : manufacture de serge. ‖ *Sarga tegida con lana sucia :* beige, sorte d'étoffe.

SARGADO, DA, *adj.* V. *Asargado.*

SARGAL, *s. m.* Terrain dans lequel il y a beaucoup de cette espèce d'osier appelée *Sarga.*

* SARGAZO, *s. m.* Sart, goémon, varech.

SARGENTA, *s. f.* Sœur converse de l'ordre de Saint-Jacques. ‖ La hallebarde du sergent. ‖ Femme d'un sergent.

SARGENTE, *s. m.* (*v.*) V. *Sargento.*

SARGENTEAR, *v. n.* Exercer l'emploi de sergent dans un régiment, etc. ‖ (*fig.*) Animer à une entreprise hardie, se mettre à la tête. ‖ (*fam.*) Commander, faire le maître.

SARGENTERÍA, *s. f.* Emploi de sergent dans les troupes.

SARGENTÍA, *s. m.* L'emploi de sergent.

SARGENTO, *s. m.* Sergent : bas-officier d'infanterie. ‖ Le plus ancien alcade de cour après ceux qui forment le tribunal appelé *Saleta.* ‖ *Sargento general de batalla :* sergent de bataille : sergent général de bataille. ‖ *Sargento mayor :* major d'un régiment. ‖ *Sargento mayor de brigada :* major de brigade. ‖ *Sargento mayor de la plaza :* major d'une place : officier qui commande après le lieutenant du roi. ‖ *Sargento mayor de provincia :* officier qui, dans les provinces des Indes, commande après le gouverneur et le lieutenant du roi.

SARGENTON, *s. m. augm.* de *Sargento.* ‖ Franc-archère. On le dit d'une femme grande, robuste, etc., qui a les manières, la tournure d'un homme.

SARGO, *s. m.* Muge, sargo : poisson de mer.

SARGUERO, *s. m.* Peintre de serges. ‖ Sergier : celui qui fait ou vend la serge.

SARGUETA, *s. f. dim.* de *Sarga.* ‖ Sagette, sargette : serge légère et très-mince.

SARJAR, *v. n.* (*inus.*) Inciser, scarifier. V. *Sajar.*

SARJÍA, *s. f.* Incision, sacrification. V. *Saja.*

SÁRMATA, *adj.* et *s. m. f.* Sarmate : de Sarmatie.

SARMÁTICO, CA, *adj.* Qui appartient aux Sarmates, à la Sarmatie.

SARMENTADOR, RA, *s.* Celui qui ramasse les sarmens.

SARMENTAR, *v. n.* Ramasser les sarmens lorsqu'on taille la vigne, en faire des fagots.

SARMENTERA, *s. f.* Endroit où l'on met les fagots de sarmens. || L'action de ramasser les sarmens.

SARMENTERO, *s. m.* (*boh.*) Coiffe de réseau, de filet.

SARMENTICIO, CIA, *adj.* Epithète que les Païens donnaient aux Chrétiens qui se laissaient brûler à petit feu de sarment.

SARMENTILLO, *s. m. dim.* de *Sarmiento*.

SARMENTOSO, SA, *adj.* Sarmenteux: de la nature du sarment.

SARMIENTO, *s. m.* Sarment : bois de la vigne.

SARNA, *s. f.* Gale : maladie de la peau. || (*fig.*) Envie, démangeaison, désir violent. || *No le falta sino sarna que rascar.* (*fam.*) On le dit d'un homme qui a tout à souhait, et qui se plaint sans cesse. || *Sarna perruna* : gale de chien : rogne. || *Ser mas viejo que la sarna* : (*fam.*) être vieux comme Hérodes : être extrêmement ancien.

SARNILLA, *s. f. dim.* de *Sarna.*

SARNOSILLO, LLA, *adj. dim.* de *Sarnoso.*

SARNOSO, SA, *adj.* Galeux : qui a la gale. || Raboteux : qui n'est pas uni.

*SARONIDA, *s. m.* Saronide : espèce de prêtre gaulois.

SARPULLIDO, *s. m.* Ébullition : maladie dans laquelle il vient de petits boutons, des taches rouges sur la peau. || (*fig.*) Piqûres de puces, marques qu'elles laissent.

SARPULLIR, *v. a.* Piquer, en parlant des puces.

SARRACÉNICO, CA, *adj.* Des Sarrasins.

SARRACENO, NA, *adj.* et *s.* V. *Moro.* || Sarrasin. On le dit plus particulièrement du naturel de l'Arabie heureuse, ou de celui qui en est originaire.

SARRACIN, *adj. m. f.* (*v.*) V. *Sarraceno.*

SARRACINA *s. f.* Combat, bataille, querelle où il y a du sang répandu.

*SARRANSÉ, *s. f.* (*v.*) Sorte de navire.

SARRIA, *s. f.* Sorte de filet de jonc pour transporter la paille. V. *Espuerta.*

SARRIETA, *s. f. dim.* de *Sarria.*

*SARRILLA, *s. f.* Thymbre : plante.

SARRILLO, *s. m.* Râle, râlement d'un moribond. || Pied-de-veau : plante.

SARRIO, *s. m.* Staimbouc : sorte de chevreuil qui a les cornes recourbées en avant comme des crochets.

SARRO, *s. m.* Crasse, tartre qui s'attache aux vaisseaux, aux dents, etc. || (*fig.*) Saburre : humeur qui s'amasse sur la langue dans les fièvres ardentes, qui la rend rude, etc.

SARROSO, SA, *adj.* Crasseux. || (*méd.*) Saburreux.

SARTA, *s. f.* Cordon de choses enfilées, chapelet, collier, etc. || (*fig.*) Suite, liaison, enchaînement, tirade. || *Una larga sarta de expresiones* : une longue enfilade de discours.

SARTAL, *s. m.* V. *Sarta.*

SARTALEJO, *s. m. dim.* de *Sartal.*

SARTEN, *s. f.* Poêle : ustensile de cuisine. || *Tener la sarten por el mango* : (*fig.*) V. *Mango.* || *Un ojo á la sarten, y el otro á la gata.* V. *Gata.* || *Fruta de sarten* : pâte frite, quelle que soit son nom et sa forme. || *Dijo la sarten á la caldera : Tirte allá, culinegra* : la pelle s'est moquée du fourgon. || *Cuando la sarten chilla, algo hay en la villa* : il n'y a pas de fumée sans feu. || *Saltar de la sarten, y dar en las brasas* : tomber de fièvre en chaud mal.

SARTENADA, *s. f.* Poêlonnée : ce qu'on met d'une seule fois dans la poêle.

SARTENAZO, *s. m.* Grand coup de poêle ou de toute autre chose. || (*fig.*) Tour : pièce jouée à quelqu'un.

SARTENÉJA, *s. f. dim.* de *Sarten.*

SARTENICA, ILLA, ITA, *s. f. dim.* de *Sarten.*

SARTORIO, *s. m.* (*anat.*) Tibial, muscle couturier : un de ceux de la jambe.

*SARZO, *s. m.* V. *Zarzo.*

SASAFRAS, *s. m.* Sassafras : arbre.

SASTRE, TRA, *s.* Tailleur d'habits. || *Es buen sastre* : (*fig. fam*) c'est un habile homme. || *Corto sastre* : pauvre sire, pauvre homme : homme de peu d'intelligence. || *Entre sastres no se pagan hechuras.* (*fam.*) On le dit pour faire entendre qu'on doit être généreux envers ceux de la même profession.

SASTRECILLO, *s. m. dim.* de *Sastre.* || Mauvais tailleur.

SASTRERÍA, *s. f.* Atelier de tailleur.

SATAN, *s. m.* (*v.*) V. *Satanas.*

SATANÁS, *s. m.* Satan, le diable.

SATÉLITE, *s. m.* Satellite, archer, etc. V. *Alguacil, corchete.* || *Satélites, pl.* (*astr.*) Satellites : petites planètes qui tournent autour d'une plus grande.

SÁTIRA, *s. f.* Satire : espèce de poëme mordant. || (*fig.*) Satire : critique amère, mot piquant. || Femme vive, mordante dans ses propos, etc. || *Sátira mordaz* : sarcasme : raillerie amère et insultante.

*SATIRIÁSIS, *s. f.* Satyriasis : érection continuelle jointe au désir le plus violent.

SATÍRICAMENTE, *adv.* D'une manière satirique.

SATÍRICO, CA, *adj.* Satirique.

SATIRIO, *s. m.* Rat d'Inde ou rat d'eau : animal amphibie semblable à la loutre.

SATIRION, *s. m.* Satyrion, orchis : plante.

SATIRIZADO, *p. p.* V. *Satirizar.*

SATIRIZANTE, *p. a.* V. *Satirizar.* Qui fait des satires.

SATIRIZAR, *v. a.* Faire des satires. || Attaquer, offenser par des traits satiriques. || Fronder, blâmer, critiquer le gouvernement.

SÁTIRO, *s. m.* Satyre : demi-dieu de la fable, moitié homme et moitié bouc. || Rat d'eau : rat qui ressemble à la loutre.

SATISDACION, *s. f.* (*prat.*) V. *Fianza.*

SATISFACCION, *s. f.* Satisfaction : l'action de satisfaire. || Satisfaction : une des trois parties du sacrement de la pénitence. || Satisfaction, excuse, réparation, raison. || Présomption, suffisance. || Confiance, sécurité. || Satisfaction, contentement. || *A satisfaccion* : à la satisfaction, au gré de. || *Tomar satisfaccion* : se venger, tirer vengeance. || *Pública satisfaccion* : amende honorable : aveu public du crime.

SATISFACER, *v. a.* Satisfaire : payer un créancier. || (*por*) Réparer, expier une faute. || Satisfaire : contenter son ambition, sa colère. || Satisfaire, contenter, lever un doute, résoudre une difficulté, etc. || (*fig.*) Rassasier : calmer les passions. || Récompenser les services de quelqu'un. || Assouvir : satisfaire complétement la faim.

SATISFACERSE, *v. r.* Se payer de ses mains. || Tirer vengeance. || Satisfaire, apaiser sa faim, etc. || (*de*) Se laisser convaincre, persuader, tomber, demeurer d'accord. || (*fig.*) Se satisfaire, se contenter.

SATISFACIENTE, *p. a.* V. *Satisfacer.*

SATISFACTORIAMENTE, *adv.* D'une manière satisfactoire.

SATISFACTORIO, RIA, *adj.* Satisfactoire : propre à réparer, à expier les fautes, etc. || Satisfaisant : qui satisfait, contente.

SATISFECHO, *p. p. irr.* V. *Satisfacer.* || *adj.* Satisfait de sa personne, prévenu en sa faveur. || Content : qui a l'esprit satisfait. || *Estar satisfecho* : se louer, être content du service, des procédés de.

SATIVO, VA, *adj.* Qu'on sème : cultive.

SATO, *s. m.* (*inus.*) Terre ensemencée. V. *Sembrado.*

SÁTRAPA, *s. m.* Satrape : gouverneur de province chez les anciens Perses. || (*fig.*) Homme fin, rusé, expérimenté. || *Gran sátrapa* : (*fig.*) vieux renard : homme âgé, fin, expérimenté.

SATRAPÍA, *s. f.* Satrapie : gouvernement d'un satrape.

SATURACION, *s. f.* Réplétion d'alimens : satiété. || (*méd.*) Saturation. || (*chim.*) Saturation : état d'un liquide saturé.

SATURADO, *p. p.* V. *Saturar.*

SATURAR, *v. a.* (*inus.*) Soûler : rassasier d'alimens. || (*chim.*) Saturer : donner à un liquide la quantité de matière qu'il peut dissoudre.

SATURNAL, *adj. m. f.* Qui appartient à Saturne. || *Fiestas saturnales* : fêtes saturnales.

SATURNINO, NA, *adj.* Saturnien, mélancolique, sombre, taciturne.

SATURNO, *s. m.* Saturne : planète. || (*chim.*) Saturne : le plomb.

SAUCE, *s. m.* Saule : arbre. || *Sauce cabruno* : marsaut, marseau, saule-osier. || *Sauce almendrino* : bullain : arbuste.

SAUCEDAL, *s. m.* Saussaie. V. *Salceda.*

SAUCEGATILLO, *s. m.* (*v.*) V. *Agnocasto.*

SAUCERA, *s. f.* V. *Salceda.*

SAUCILLO, *s. m.* V. *Sanguinaria.*

SAUCO, *s. m.* Sureau : arbre.

* SAUDADE, *s. f.* Désir ardent d'un bien dont on est privé. C'est un mot tiré du portugais.

SAUQUILLO, *s. m. dim.* de *Sauco.* Petit sureau, yèble ou hièble : plante.

SAUSERÍA, *s. f.* Serdeau : office de la maison du roi, dont le chef a la garde de la vaisselle et du linge de la table, etc.

SAUSIER, *s. m.* Chef du serdeau de la maison du roi.

SAUTOR, *s. m.* (*blas.*) V. *Aspa.*

SAUZ, *s. m.* V. *Sauce.*

SAUZAL, *s. m.* V. *Salceda.*

SAUZGATILLO, *s. m.* Gattilier, agnus-castus. V. *Agnocasto.*

* SAVA, *s. m.* (*géog.*) Save : rivière d'Allemagne.

* SAVANA, *s. f.* Savane : endroits incultes en Amérique où paissent les troupeaux.

SAVIA, *s. f.* Sève : humeur nutritive des végétaux.

* SAVOYA, *s. f.* (*géog.*) Savoie : état souverain en Europe.

SAXAFRAX, *s. f.* Saxifrage. V. *Saxifraga.*

SAXATIL, *adj. m. f.* Saxatile : qui se trouve, qui croît parmi les pierres.

SÁXEO, EA, *adj.* (*inus.*) Pierreux : de pierre.

* SAXIFRAGA, *s. f.* Saxifrage : plante. || Arbre des Indes qui ressemble au pin, et dont l'écorce est bonne contre la maladie de la pierre.

* SAXIFRAGO, GA, *adj.* Saxifrage : qui brise la pierre des reins.

* SAXIFRAGUA, *s. f.* (*v.*) V. *Saxifraga.*

* SAXIFRAS, *s. m.* Sassafras : laurier des Iroquois : arbre.

SAXOSO, SA, *adj.* (*v.*) V. *Petroso.*

SAYA, *s. f.* Jupe de dessus. || Robe de femme. || Somme que la reine donne à chacune de ses femmes qui se marie ou se fait

religieuse. || *Saya de reina* : sorte d'étoffe de laine. || *Saya entera* : grande jupe à longue queue. || *Saya inglesa* : étoffe de soie de plusieurs couleurs. || *Saya saya* : sorte de satin.

SAYAL, *s. m.* Bugle, bure : grosse étoffe de laine. || *No es todo el sayal alforjas* : (*fam.*) il n'y a règle si générale qui n'ait son exception.

SAYALERÍA, *s. f.* L'art de faire des bures.

SAYALERO, *s. m.* Ouvrier qui fait la bure.

SAYALESCO, CA, *adj.* De bure.

SAYALETE, *s. m.* Burette : bure fine pour les habits de dessous.

SAYAZA, *s. m. augm.* de *Saya*. Grande jupe, etc.

SAYAZO, *s. m. augm.* de *Sayo*. Grande casaque, etc.

SAYETE, *s. m. dim.* de *Sayo*. Petite casaque.

SAYITO, *s. m. dim.* de *Sayo*.

SAYO, *s. m.* Sorte de casaque large et sans boutons ; c'est l'habit des paysans espagnols. (*fam.*) Toute espèce d'habit. || *Sayo bobo* : habit des bouffons de comédie : il ressemble celui de Gilles dans les farces. || *Sayo vaquero* : espèce de jaquette d'enfant. || *A su sayo* : de soi-même, de son propre mouvement. || *Cada uno puede hacer de su capa un sayo* : (*fam.*) V. *Capa*. || *Cortar un sayo* : (*fig.*) habiller, draper, railler, médire.

SAYON, *s. m. augm.* de *Sayo*.

SAYON, *s. m.* (*v.*) Bourreau. V. *Verdugo*. (*v.*) Alguazil, etc. V. *Alguacil*. || (*fig.*) Homme de taille gigantesque, laid : marauet.

SAYONAZO, *s. m. augm.* de *Sayo*.

SAYUELA, *s. f.* Chemise d'étamine que portent les moines. || Sorte de figuier.

SAYUELO, *s. m. dim.* de *Sayo*. || Sorte de corset de femme.

SAZ, *s. m.* (*v.*) Saule. V. *Sauce*.

SAZGATILLO, *s. m.* V. *Agnocasto*.

SAZON, *s. f.* Saison : temps de la maturité des fruits, etc. || Goût, saveur. || Saison : temps propre, moment favorable. || Assaisonnement : apprêt, mélange d'ingrédiens pour assaisonner. || *Es sazon* : il fait bon, c'est temps propre et commode. || *A la sazon* : pour lors, dans ce temps-là. || *Sazon de vino* : boite : état du vin bon à boire. || *A sazon* : à propos.

SAZONADAMENTE, *adv.* À propos.

SAZONADÍSIMAMENTE, *adv. sup.* de *sazonadamente*.

SAZONADÍSIMO, MA, *adj. sup.* de *Sazonado*.

SAZONADO, *p. p.* V. *Sazonar*. || *adj.* Il se dit d'une saillie piquante, d'un mot plein de sel.

SAZONADOR, RA, *s.* Assaisonneur : assaisonne.

SAZONAR, *v. a.* Assaisonner. || Mûrir : mettre au point de maturité, au propre et au figuré.

SAZONAR, *v. n.* Mûrir : venir à maturité.

SAZONARSE, *v. r.* Mûrir : devenir mûr.

SE, *pron. m. f.* de la troisième personne. Se, soi. || Mis avant les autres pronoms, *me, te, le*, il détermine l'action du verbe à la personne désignée par ces autres pronoms.

SE, *part.* qui entre dans la composition de plusieurs mots : *Separar, seduccion*, etc.

* **SEA** *conj.* Soit.

SEBÁCEO, CEA, *adj.* (*anat.*) Sébacé. On le dit d'une humeur et des glandes qui la filtrent.

* **SEBÁCICO, CA**, *adj.* (*chim.*) Sébacique. On le dit de l'acide de la graisse.

SEBASTENO, NA, *adj.* De la ville de Sébaste.

SEBASTIANO, *s. m.* V. *Sebasten*.

* **SEBATO**, *s. m.* (*chim.*) Sébate : sel formé par la combinaison de l'acide sébacique avec diverses bases.

SEBE, *s. f.* (*v.*) V. *Cercado*.

* **SEBESTA**, *s. f.* Sébeste : petite prune d'Égypte.

SEBESTEN, *s. m.* Jujubier : arbre.

* **SEBESTO**, *s. m.* Sébestier : arbre qui donne le sébeste.

SEBILLO, *s. m.* Graisse de chevreau, etc., pour adoucir la peau. || Savon pour le même usage.

SEBO, *s. m.* Suif : graisse de certains animaux. || Toute espèce de graisse. || (*fig.*) Biens, richesses. || *Sebo en rama* : suif branché. || *Mostrar el sebo*. On le dit d'un vaisseau qui échappe à un autre qui lui donne la chasse.

SEBOSO, SA, *adj.* Plein de suif. || Frotté avec du suif.

SECA, *s. f.* Sécheresse : temps trop long-temps sec. || Hôtel des monnaies. || Loupe, tumeur, glande, écrouelle, etc. || Banc de sable découvert, petite île aride. || *A secas* : tout sec, seulement, sans autre chose. || *A secas y sin llover*. (*fam.*) On le dit d'une chose faite sans consulter, sans en donner avis, contre les règles.

SECACUL, *s. m.* V. *Cardo corredor, eringe*.

SECADAL, *s. f.* Terrain sec, aride. V. *Sequedal, secano*.

SECADERO, *s. m.* Lieu où l'on fait sécher. || *adj.* On le dit des fruits que l'on peut faire sécher.

SECADILLO, *s. m.* Sorte de gâteau d'amandes.

SECADO, *p. p.* V. *Secar*.

SECAMENTE, *adv.* Sèchement : d'une manière sèche. || (*fig.*) En peu de mots, sans chercher beaucoup de façon. || (*fig.*) Sèche-

ment : d'une manière rude, incivile : sec, crûment.

SECAMIENTO, *s. m.* (*v.*) V. *Sequedad.*

SECANO, *s. m.* Champ naturellement sec, qui n'est arrosé que par les pluies.‖ (*fig.*) Chose extrêmement sèche.

SECANSA, *s. f.* Sorte de jeu de cartes.

SECANTE, *p. a.* V. *Secar.*

SECANTE, *s. f.* Huile dessiccative des peintres. ‖ (*géom.*) Sécante : ligne qui coupe la circonférence du cercle.

SECAR, *v. a.* Essuyer, sécher, rendre sec, dessécher, consumer l'humidité des corps.

SECARAL, *s. m.* Terrain sec, aride, stérile.

SECARSE, *v. r.* Sécher, devenir sec. ‖ Se dessécher : tarir, en parlant des rivières. ‖ Se dessécher, se faner, se flétrir, en parlant des plantes. ‖ (*fig.*) Se dessécher, maigrir, perdre son embonpoint. ‖ (*fig.*) Prendre un air sec et froid, mal accueillir, traiter durement. ‖ Être extrêmement altéré. ‖ Périr, plutôt que de se soumettre à faire une chose qui déplaît.

SECAZ, *adj. m. f.* (*v.*) V. *Secuaz.*

SECCION, *s. f.* (*inus.*) V. *Cortadura.* Section : espèce de division d'un livre, etc. ‖ (*géom.*) Section : ligne qui marque les extrémités de la division d'un cône, etc. ‖ Profil d'un bâtiment. ‖ Section : capacité du lit d'une rivière, déterminée par un plan perpendiculaire au courant. ‖ Plan interposé entre l'objet et l'œil, qui coupe les rayons visuels. ‖ *Seccion comun* : commune section de deux plans qui se coupent, etc.

SECENO, NA, *adj. num.* (*v.*) Qui appartient au nombre six. On le dit d'une sorte de drap grossier dont la trame est de six cents fils. ‖ (*v.*) V. *Décimosexto.*

* SECESION, *s. f.* (*inus.*) Séparation, éloignement.

SECESO, *s. m.* Selle : évacuation d'excrémens.

SECLUSO, SA, *adj.* (*v.*) Éloigné, écarté, séparé.

SECO, CA, *adj.* Sec : qui a peu ou point d'humidité. ‖ Sec : qui a perdu sa verdure, etc., en parlant des plantes. ‖ Sec. On le dit des fruits à coque dure, ou de ceux qu'on a fait sécher. ‖ Sec : épithète que les astrologues donnent au troisième quartier du thème céleste. ‖ Sec : maigre, exténué. ‖ Sec, sans pluie, en parlant du temps. ‖ (*fig.*) Seul, sans mélange d'autres choses. ‖ (*fig.*) Peu abondant, stérile : dénué des choses nécessaires à la vie. ‖ (*fig.*) Sec. On le dit d'un style dépourvu d'ornemens. ‖ (*fig.*) Sec. On le dit d'une matière difficile à traiter avec élégance, etc. ‖ (*fig.*) Sec, rude : qui manque d'affabilité, etc. ‖ (*fig.*) Sec, froid, peu caressant. ‖ Maigre, aride, sec, stérile, en parlant de la terre. ‖ *A palo seco* : (*mar.*) à sec : à mâts et à cordes, toutes les voiles serrées. ‖ *En seco* : à sec : hors de l'eau. ‖ Sans raison, sans motif. ‖ *Misa en seco* : messe qui se dit sans consacrer. ‖ *Pan seco* : pain sec : du pain tout seul. ‖ *Poner en seco* : changer d'habits lorsqu'on est mouillé. On le dit surtout d'un enfant qu'on remue, qu'on change de langes. ‖ *Seca está la obra.* (*fam. pop.*) Expression des ouvriers qui demandent pour boire. ‖ *Respuesta seca* : réponse dure, réponse rude. ‖ *Dejar en seco* : dessécher : mettre à sec. ‖ *Diversion seca* : maigre divertissement : amusement sans agrément. ‖ *A secas.* V. *Seca.* ‖ *A secas y sin llover.* (*fam.*) V. *Seca.*

SECOR, *s. m.* V. *Sequedad.*

SECRECION, *s. f.* Séparation, etc. V. *Apartamiento.* ‖ (*méd.*) Sécrétion : matières qui sortent du corps.

SECRESTACION, *s. f.* (*v.*) V. *Secuestro.*

SECRESTADOR, *s. m.* (*v.*) V. *Secuestrador.*

SECRESTAR, *v. a.* (*v.*) Séquestrer. V. *Secuestrar.* ‖ (*v.*) Séquestrer : séparer, mettre à part.

SECRESTO, *s. m.* (*v.*) Séquestre. V. *Secuestro.*

SECRETA, *s. f.* Thèse que soutient, devant les docteurs seuls, celui qui veut être reçu licencié en droit canon. ‖ Latrines, privé. En ce sens on dit plus communément au pluriel *secretas.* ‖ *Secretas, pl.* Secrètes : oraisons que le prêtre dit tout bas avant la préface.

SECRETAMENTE, *adv.* Sourdement, secrètement, en secret.

SECRETAR, *v. n.* Parler en secret à quelqu'un. On le dit principalement des femmes.

SECRETARÍA, *s. f.* Femme à qui l'on confie un secret, qui fait l'office de secrétaire.

SECRETARÍA, *s. f.* Secrétariat : emploi, fonction de secrétaire. ‖ Secrétariat : lieu où un secrétaire fait et délivre ses expéditions. ‖ Secrétairerie : bureau des secrétaires d'ambassade, etc.

SECRETARIO, RIA, *s.* (*v.*) Homme à qui l'on confie un secret : confident. ‖ Secrétaire : celui qui est chargé d'écrire les lettres, etc., d'un personnage, ou corps, auquel il est attaché. ‖ (*fig.*) Celui qui écrit sous la dictée d'un autre. ‖ Scribe : écrivain public. ‖ *Secretario general del despacho* : c'était anciennement un unique secrétaire d'état, sur qui roulaient toutes les affaires du royaume.

SECRETICO, ILLO, ITO, *s. m.* dim. de *Secreto.* ‖ *Secretillo* : secret de peu d'importance.

SECRETÍSIMAMENTE, *adv. sup.* de *Secretamente.*

*SECRETÍSIMO, MA, *adj. sup. de Secreto.* Très-secret.

SECRETISTA, *s. m.* Auteur qui traite des secrets de la nature, etc. || Chuchoteur: celui qui a l'habitude de parler mystérieusement à l'oreille.

SECRETO, TA, *adj.* Secret, caché, peu connu. || *Matrimonio secreto* : mariage de conscience, mariage secret, où les formalités de l'église n'ont été observées que secrètement. || *Via secreta* : (*fig.*) voies souterraines : pratiques secrètes.

SECRETO, *s. m.* Secret : silence qu'on garde sur une chose confiée, ou qu'on sait. || Secret : chose qu'on tait, qu'on tient cachée. || (*fig.*) Secret : silence qu'on garde, précaution qu'on prend pour cacher quelque chose. || Procès en matière de foi, qu'on juge secrètement à l'inquisition. || Gousset en dedans de la ceinture de la culotte. || Secret : endroit caché d'un secrétaire, etc. pour enfermer ce qu'on a de précieux. || Secret : procédé dans les arts, etc., connu de peu de personnes. || (*boh.*) Poignard. || (*boh.*) Hôtelier, aubergiste. || Intrigue, secret : pratique secrète. || Secret, remède. || *Secreto á voces, secreto con chirimías, secreto de enchuelos* : secret de la comédie, secret de polichinelle : celui que tout le monde sait. || *Secreto de naturaleza* : secret de la nature. || *Secreto natural* : secret que la nature même nous apprend à taire, à cacher. || *De secreto* : en secret, secrètement. || Sans formalité, sans cérémonie publique. || *En secreto.* V. *Secretamente.*

SECTA, *s. f.* Secte : gens qui font profession de suivre la même opinion, la même doctrine. || Secte : doctrine particulière en matière de religion.

SECTADOR, RA, *s.* V. *Sectario.*

SECTARIO, RIA, *adj.* Sectaire : qui est d'une secte condamnée par l'Église de Rome. || Sectateur : celui qui suit l'opinion d'un philosophe, etc.

SECTOR, *s. m.* (*géom.*) Secteur : partie de cercle comprise entre deux rayons et l'arc qu'ils renferment. || *Sector de esfera* : secteur de sphère.

SECUAZ, *adj. m. f.* Sectateur : partisan d'une doctrine, etc.

*SECUCION, *s. f.* (*v.*) V. *Egecucion.*

SECUELA, *s. f.* (*v.*) L'action de suivre un parti, une opinion. || Suite, conséquence, induction. || (*v.*) V. *Séquito.* || (*v.*) V. *Secta.*

SECUENCIA, *s. f.* Séquence : prose qui se dit à la messe.

SECUESTRACION, *s. f.* Séquestration : l'action par laquelle on met quelque chose en séquestre. V. *Secuestro.*

SECUESTRADO, *p. p.* V. *Secuestrar.* || *adj.* Séquestré.

SECUESTRAR, *v. a.* Séquestrer : mettre en séquestre. || Saisir.

SECUESTRARIO, RIA, *adj.* Qui appartient au séquestre.

SECUESTRO, *s. m.* Séquestration, séquestre : dépôt en main tierce d'une chose contestée. || Séquestre : celui entre les mains de qui on met en séquestre. || Arbitre, médiateur. || Saisie.

SECULAR, *adj. m. f.* Séculier. V. *Seglar.* Il est opposé à régulier ou religieux. || Séculaire : qui se fait de siècle en siècle. || Séculier. On le dit d'un ecclésiastique non religieux. || Temporel, séculier : opposé du spirituel.

SECULARIDAD, *s. f.* Sécularité.

SECULARIZACION, *s. f.* Sécularisation : l'action de séculariser.

SECULARIZADO, *p. p.* V. *Secularizar.*

SECULARIZAR, *v. a.* Sécullariser : rendre séculier.

SECUNDARIAMENTE, *adv.* Secondement : en second lieu.

SECUNDARIO, RIA, *adj.* Secondaire, accessoire : qui ne vient qu'en second.

SECUNDINA, *s. f.* Délivre, secondine ou seconde : membranes qui enveloppent l'arrière-faix.

*SECUNDO, *s. m.* (*n. p.*) Second.

SECURA, *s. f.* Sécheresse.

SECUTAR, *v. a.* (*v.*) V. *Egecutar.*

*SECUTIVO, VA, *adj.* (*v.*) V. *Egecutivo.*

*SECUTOR, RA, *s.* (*v.*) V. *Egecutor.*

SED, *s. f.* Soif : désir, besoin de boire. || (*fig.*) Soif : besoin qu'a une terre d'être arrosée. || (*fig.*) Soif : désir ardent. || *Hacer sed* : provoquer la soif. || *No dar ni aun una sed de agua* : ne pas donner un verre d'eau : être d'une avarice extrême. || *Sed falsa* : sécheresse de bouche ou de gosier causée par les vapeurs de l'estomac.

SEDA, *s. f.* Soie : fil du ver à soie. || Soie : fil composé de plusieurs crins de soie. || Étoffe de soie. || Soie : poil de sanglier. || *Seda cruda* : matasse ; soie en mèche, soie crue. || *Cútis suave como una seda* : peau satinée, peau très-douce. || *Seda ocal* : ouate, soie de rebut : coton très-fin mis entre deux étoffes. || *Seda de todo capillo.* V. *Capillo.* || *Ser una seda* : (*fig.*) être un agneau : être doux, docile.

SEDADERA, *s. f.* Instrument pour préparer ou affiner le chanvre.

SEDAL, *s. m.* Ligne de pêcheur. || Séton : fil passé dans les chairs pour détourner une humeur, etc.

SEDAR, *v. a.* (*v.*) V. *Apaciguar, sosegar.*

SEDATIVO, VA, *adj.* (*méd.*) Sédatif : qui calme les douleurs.

SEDE, *s. f.* Siége épiscopal et sa juridiction. || *Santa sede* : le Saint Siége. || *Sede plana* : siége actuellement occupé par un évêque. || *Sede vacante* : siége vacant.

SEDEADO, *p. p.* V. *Sedear.*

SEDEAR, *v. a.* Nettoyer les pierres précieuses, l'argenterie, etc.

SEDENTARIO, RIA, *adj.* Sédentaire.

SEDEÑA, *s. f.* Second brin : ce qu'on retire du chanvre après le premier peignage. || Toile qui en est faite.

SEDEÑO, ÑA, *adj.* Soyeux : doux comme la soie. || Qui a des soies, des poils.

SEDERA, *s. f.* Sorte de pinceau, de petit balai de soie.

SEDERÍA, *s. f.* Soierie : toute sorte de marchandises de soie. || Endroit où l'on vend la soie.

SEDERO, *s. m.* Ouvrier en soie, marchand de soie.

SEDICION, *s. f.* Sédition : émeute populaire, révolte. || (*fig.*) Révolte des sens contre la raison.

* SEDICIOSAMENTE, *adv.* Séditieusement.

SEDICIOSO, SA, *adj.* Séditieux : qui émeut le peuple. || (*fig.*) Brouillon, semeur de discorde.

SEDIENTE, *adj. m. f.* (*v.*) *Sediento.* || *Sedientes, adj* et *s. m. pl.* Immeubles. || *Bienes sedientes* : immeubles, biens-fond. V. *Bienes raices*, au mot *Raiz.*

SEDIENTÍSIMO, MA, *adj. sup.* de *Sediento.*

SEDIENTO, TA, *adj.* Altéré : qui a soif. || (*fig.*) Altéré. On le dit des champs qui demandent à être arrosés. || (*fig.*) Avide, qui désire ardemment.

SEDIMIENTO, *s. m.* (*méd.*) Sédiment : ce que l'urine dépose.

SEDUCCION, *s. f.* Séduction.

SEDUCIDO, *p. p.* V. *Seducir.*

SEDUCIR, *v. a.* Séduire ; tromper, débaucher, corrompre.

* SEDUCTIVO, VA, *adj.* Séducteur : qui séduit.

SEDUCTOR, *s. m.* Séducteur.

* SEE, *s. f.* (*v.*) V. *Sed.*

* SEELAR, *v. a.* (*v.*) V. *Sellar.*

* SEELO, *s. m.* (*v.*) V. *Sello*

* SEER, *v. aux.* (*v.*) V. *Ser.*

* SEER, *v. n.* (*v.*) V. *Sentarse.*

SEFORITA, *adj.* et *s. m. f.* De la ville de Séphoris, qui y est né.

SEGABLE, *adj. m. f.* Qui est en état d'être fauché ou moissonné.

SEGADA, *s. f.* V. *Siega.*

SEGADERA, *s. f.* Faux, faucille : instrument pour faucher.

SEGADERO, RA, *adj.* V. *Segable.*

SEGADO, *p. p.* V. *Segar.*

SEGADOR, RA, *s.* Faucheur, moissonneur.

SEGAR, *v. a.* Faucher l'herbe, moissonner le blé. || (*fig.*) Couper de quelque manière que ce soit, surtout ce qui domine. || *Segar la cabeza* : couper, trancher la tête.

SEGAZON, *s. f.* Fauchage, moisson : l'action de faucher, de moissonner. || Fauchaison, moisson : temps de faucher, de moissonner.

SEGEDANO, NA, *adj.* et *s.* De Ségede, qui y est né.

* SEGISMUNDO, *s. m.* (*n. p.*) Ségismonde.

SEGLAR, *s. f.* Séculier : qui appartient au siècle, qui vit dans le siècle. || Séculier, laïque. || *A lo seglar, como seglar* : séculièrement : d'une manière séculière.

SEGLARMENTE, *adv.* Séculièrement : d'une manière séculière.

SEGMENTO, *s. m.* Segment : morceau coupé, portion retranchée. || (*géom.*) Segment : portion de cercle compris entre l'arc et sa corde.

* SEGONDAMIENTO, *s. m.* (*v.*) V. *Persecucion.*

SEGOVIANO, NA, *adj.* et *s.* De Ségovie. || *Lana segoviana* : sorie : laine d'Espagne.

SEGREGACION, *s. f.* Ségrégation : l'action de séparer, de mettre à part.

SEGREGADO, *p. p.* V. *Segregar.*

SEGREGAR (*de*), *v. a.* Séparer, mettre à part, ségréger.

SEGREGARSE, *v. r.* Se séparer, se détacher.

SEGREGATIVO, VA, *adj.* Qui sépare.

SEGRÍ, *s. m.* Espèce de taffetas double façonné.

SEGUDAR, *v. a.* (*v.*) *Echar, arrojar.* || (*v.*) V. *Perseguir.*

SEGUIDA, *s. f.* Suite. || *De seguida: adv.* de suite : consécutivement, sans interruption. || *Persona ógente de seguida* : troupe de voleurs.

SEGUIDILLA, *s. f.* Sorte de poésie espagnole. || *Seguidillas, pl.* (*fam.*) Diarrhée : cours de ventre. || Sorte d'air et de danse espagnole.

* SEGUIDILLEAR, *v. n.* Chanter, danser des *Seguidillas.*

SEGUIDILLERO, RA, *adj.* et *s.* La personne qui aime à chanter ou à danser des *Seguidillas.*

SEGUIDO, *p. p.* V. *Seguir.* || *adj.* Suivi, continu, non interrompu. || Uni : qui n'est point raboteux. || *Todo seguido* : tout entenant, tout d'un tenant, tout d'une tenue, sans interruption, d'une même continuité. || *Seguidos, pl.* On le dit, en termes de fileurs de bas, des points qui vont en décroissant pour former le pied.

SEGUIDOR, RA, *s.* Celui qui suit. || (*fig.*) Transparent pour écrire droit.

SEGUIMIENTO, *s. m.* Suite, poursuite. || (*prat.*) Poursuite, procédure.

SEGUIR, *v. a.* Suivre : aller après ou derrière. || (*fig.*) Poursuivre. || Suivre, poursuivre, continuer. || Suivre, accompagner. || Suivre : exercer une profession. || Suivre

une affaire, travailler à la faire réussir. ‖ Suivre, embrasser une opinion. ‖ (*fig.*) Suivre l'exemple, les traces, imiter. ‖ (*fig.*) Suivre son chemin, ne pas s'écarter de son but. ‖ *Seguir la caza:* (*fig.*) V. *Seguir la liebre.* ‖ *Seguir los pasos á alguno:* (*fig.*) suivre les brisées de quelqu'un, suivre son exemple. ‖ *Seguir las pisadas.* V. *Seguir los pasos.* ‖ *Seguir la derrota.* (*mil.*) V. *Seguir el alcance.* ‖ *Seguir la bandera de alguno:* (*fig.*) suivre la bannière de quelqu'un, être de son parti. ‖ *Seguir el alcance:* (*mil.*) aller à la poursuite de l'ennemi. ‖ *Seguir el hilo:* (*fig.*) V. *Hilo.*

SEGUIRSE (*de*), *v. r.* S'ensuivre: être une suite, une conséquence. ‖ Se suivre, se succéder. ‖ (*fig.*) Naître, procéder, tirer son origine.

SEGÚN, *prép.* Selon, suivant, à proportion. ‖ *Segun buena política:* en bonne politique: selon une bonne politique. ‖ *Segun y conforme:* selon que, selon les occurrences. ‖ *Segun y como:* de la même manière, dans le même état que.

SEGUNDA, *s. f.* (*mus.*) Intervalle d'une seconde ou d'un ton à un autre. ‖ Second tour: double tour d'une clef. ‖ Second: seconde voix dans un chœur. ‖ *Agua fuerte de segunda:* eau seconde: une eau forte affaiblie.

SEGUNDADO, *p. p.* V. *Segundar.*

SEGUNDAMENTE, *adv.* Secondement: en second lieu.

SEGUNDAR, *v. n.* Réitérer. V. *Asegundar.* ‖ Être le second.

SEGUNDARIAMENTE, *adv.* Secondement. V. *Secundariamente.*

SEGUNDARIO, RIA, *adj.* Secondaire. V. *Secundario.*

SEGUNDILLA, *s. f.* (*fam.*) Eau qu'on met rafraîchir dans de la glace où l'on en a déjà fait rafraîchir d'autre. ‖ Petite cloche qui sert à appeler les religieux.

SEGUNDILLO, *s. m.* Second morceau de pain, ou seconde entrée qu'on sert aux religieux. ‖ (*mus.*) Demi-ton accidentel.

SEGUNDO, DA, *adj.* Second: deuxième. ‖ (*fig.*) Favorable. ‖ *Segunda parte:* reprise: deuxième partie d'un air, d'un couplet. ‖ *Segunda intencion.* V. *Llevar segunda intencion*, au mot *Intencion.*

SEGUNDO, *s. m.* Seconde: soixantième partie d'une minute.

SEGUNDOGÉNITO, TA, *adj.* Cadet, puîné.

SEGUNDON, *s. m.* Cadet: second des enfans, ou même tous ceux qui viennent après l'aîné.

SEGUNTINO, NA, *adj.* et *s.* De Siguenza, né à Siguenza.

SEGUR, *s. f.* Hache, cognée. ‖ Hache entourée de faisceaux que les licteurs portaient devant les consuls romains. V. *Hoz.*

SEGURA, *s. f.* (*v.*) V. *Segur.*

SEGURADO, *p. p.* V. *Segurar.*

SEGURADOR, *s. m.* Assureur.

SEGURAMENTE, *adv.* Sûrement.

SEGURAMIENTO, *s. m.* (*v.*) Sûreté. V. *Seguridad.*

SEGURANZA, *s. f.* (*v.*) V. *Seguridad.*

SEGURAR, *v. a.* Assurer. V. *Asegurar.*

SEGUREJA, *s. f. dim.* de *Segur.* Petite hache.

SEGURIDAD, *s. f.* Sûreté: exemption de risque, de périls. ‖ Sécurité, confiance. ‖ Sûreté, caution, garantie. ‖ Raffermissement, affermissement.

SEGURÍSIMAMENTE, *adv. sup.* de *Seguramente.*

SEGURÍSIMO, MA, *adj. sup.* de *Seguro.*

SEGURO, RA, *adj.* Sûr, en sûreté, à l'abri de tout risque. ‖ Sûr, assuré, certain. ‖ Sûr, ferme, solide. ‖ *Á buen seguro:* certainement, indubitablement. ‖ *En seguro:* en sûreté. ‖ *Sobre seguro:* hardiment, en toute assurance, sans rien craindre. ‖ *Á seguro:* terre à terre: avec précaution. ‖ *Dar por segura una cosa:* assurer, affirmer, attester. ‖ *Al seguro.* V. *Seguramente.*

SEGURO, *s. m.* Sauf-conduit, passeport. ‖ Assurance, en termes de commerce.

SEGURON, *s. m. augm.* de *Segur.*

SEIS, *s. m.* Six, nombre cardinal. ‖ *Seises, pl.* Six: face d'un dé, où sont marqués six points. ‖ Enfans de chœur dans quelques chapitres. ‖ Magistrats ou officiers municipaux, en quelques endroits, au nombre de six.

SEISAVADO, DA, *adj.* Qui a six côtés, et six angles.

SEISÁVO, VA, *adj.* V. *Exágono.*

SEISAVO, VA, *adj.* Sixième. ‖ *Librito en diez y seisavo:* livre in-seize: livre dont les feuilles sont pliées en seize feuillets.

SEISCIENTOS, TAS, *adj. num.* Six cents.

SEISEN, *s. m.* Sorte de monnaie.

SEISENO, NA, *adj. num.* V. *Sexto.*

SEISILLO, *s. m.* Réunion de six notes égales, qui, étant des demies croches, valent le quart de la mesure à quatre temps.

SELECCION, *s. f.* Choix, triage.

SELECTO, TA, *adj.* Choisi, mis à part, trié. ‖ *Lo selecto:* l'élite: ce qu'il y a de meilleur, de plus digne d'être choisi.

* SELENITES, *s. f.* Sélénite: sel formé par la combinaison de la chaux avec l'acide vitriolique.

* SELENITOSO, SA, *adj.* Séléniteux: qui a rapport à la sélénite.

* SELENOGRAFÍA, *s. f.* Sélénographie: description de la lune, et des taches ou points remarquables qu'on y distingue.

* SELENOGRÁFICO, CA, *adj.* Sélénographique: qui a rapport à la description de la lune.

SELÉUCIDE, *s. f.* Sorte d'oiseau qui mange les sauterelles.

SELLADO, *p. p.* V. *Sellar.* ‖ *Papel sellado* : papier marqué, papier timbré, où il y a un timbre.

SELLADOR, *s. m.* Scelleur : celui qui scelle.

SELLADURA, *s. f.* (*inus.*) L'action de sceller.

SELLAR, *v. a.* Sceller : mettre, apposer le sceau. ‖ Empreindre, imprimer. ‖ Finir, terminer, conclure. ‖ (*fig.*) S'attacher quelqu'un par ses bienfaits. ‖ *Sellar los labios* : (*fig.*) tenir bouche close : ne dire mot.

SELLO, *s. m.* Sceau, cachet. ‖ Lieu où l'on scelle. ‖ Sceau : empreinte faite avec le sceau. ‖ Scellé : sceau en bande apposé sur des portes, des armoires, etc. ‖ *Sello del estómago* : (*fig.*) ce qu'on prend pour aider à la digestion. ‖ *Sello de Salomon* : sceau-de-Salomon, grenouillette : plante. ‖ *Echar el sello* : (*fig.*) mettre le sceau, achever, consommer.

SELVA, *s. f.* Forêt, bois.

SELVAGE, *adj. m. f.* (*v.*) V. *Salvage.*

SELVACINO, NA, *adj.* V. *Selvático.*

SELVÁTICO, CA, *adj.* (*poés.*) De forêt.

SELVATIQUEZ, *s. f.* Grossièreté, rusticité.

SELVOSO, SA, *adj.* (*poés.*) De forêt : qui appartient aux forêts.

SEMANA, *s. f.* Semaine : espace de sept jours. ‖ Période septénaire de mois, d'années, ou même de siècles. ‖ *Semana santa* : semaine sainte : la dernière du carême. ‖ Semaine sainte : livre qui en contient l'office. ‖ *Semana grande.* (*v.*) V. *Semana santa.* ‖ *Entre semana* : dans quelque jour de la semaine. ‖ *Mala semana.* V. *Menstruo, mes.* ‖ *Esto sucederá en la semana que no traiga viérnes* : ceci arrivera dans la semaine des trois jeudis. ‖ *Hombre de tres semanas.* On le dit en se moquant d'un homme qui feint de n'avoir point d'appétit, ou qui se plaint de la chère qu'on lui fait.

SEMANAL, *adj. m. f.* Hebdomadaire : de chaque semaine.

SEMANALMENTE, *adv.* Par semaine.

SEMANARIO, RIA, *adj.* et *s.* Hebdomadaire : de chaque semaine.

SEMANERÍA, *s. f.* Emploi, office de semainier. ‖ Examen, vérification que font les membres d'un conseil, chacun pendant sa semaine, de toutes les dépêches, etc.

SEMANERO, RA, *s.* Semainier : celui qui est de semaine pour officier dans un chapitre, etc.

* SEMAXIO, *s. m.* Nom que les Païens donnaient aux Chrétiens dont plusieurs étaient brûlés, attachés à l'essieu d'un char.

SEMBLANTE, *s. m.* Physionomie, air, mine, aspect. ‖ Visage, face. ‖ (*fig.*) Dehors, apparence extérieure des choses. ‖ Contenance, air, maintien, posture. ‖ *Semblante ceñudo, emperrado* : mine renfrognée, qui témoigne du dégoût, de la mauvaise humeur. ‖ *Poner buen semblante* : faire bonne mine, faire bon accueil. ‖ *Poner mal semblante* : faire mauvaise mine, faire mauvais accueil.

SEMBLANTE, *adj. m. f.* (*v.*) Semblable. V. *Semejante.*

* SEMBLANTEMENTE, *adv.* (*v.*) V. *Semejantemente.*

SEMBLANZA, *s. f.* (*v.*) V. *Semejanza.*

SEMBLAR, *v. n.* (*v.*) Ressembler. V. *Semejar.*

SEMBLE, *adv.* (*v.*) V. *Juntamente, semejantemente.*

SEMBRA (EN), *adv.* (*v.*) V. *Juntamente, semejantemente.*

SEMBRADA, *adj.* (*bot.*) Sablé : jeté en sable.

SEMBRADA, *s. f.* (*v.*) V. *Sembrado.*

SEMBRADÍO, DÍA, *adj.* Propre ou prêt à être ensemencé.

SEMBRADO, *s. m.* Semaille : terre ensemencée. On dit en quelque endroits, au féminin, *sembrada.*

SEMBRADO, *p. p.* V. *Sembrar.*

SEMBRADOR, RA, *s.* Semeur : celui qui sème.

SEMBRADURA, *s. f.* Sémination : l'action de semer, semailles. ‖ On le dit surtout pour distinguer les terres labourables des prairies, etc.

SEMBRAR, *v. a.* Semer : répandre la semence sur la terre. ‖ (*fig.*) Semer : répandre çà et là. ‖ (*fig.*) Causer, occasioner, semer la discorde, etc. ‖ (*fig.*) Semer : placer ci et là, confusément et sans ordre. ‖ (*fig.*) Semer, répandre, publier, divulguer. ‖ (*fig.*) Faire une chose dont il doit revenir du profit, semer pour recueillir. ‖ (*fig.*) Joncher, parsemer, couvrir de morts, de fleurs, d'herbes. ‖ *Sembrar de sal* : semer de sel les ruines d'une maison rasée jusqu'aux fondemens. ‖ *Sembrar en la arena* : semer sur le sable : donner des instructions à qui n'en profite pas. ‖ *Sembrar en mala tierra:* (*fig.*) semer en terre ingrate : faire du bien à un ingrat.

SEMEJA, *s. f.* Ressemblance. V. *Semejanza.* ‖ Signe, marque, indice.

SEMEJABLE, *adj. m. f.* Comparable : qui peut se comparer. ‖ (*v.*) Semblable. V. *Semejante.*

SEMEJABLEMENTE, *adv.* (*v.*) V. *Semejantemente.*

SEMEJADO, DA, *adj.* (*v.*) V. *Parecido.*

SEMEJANTE, *s. m.* (*v.*) V. *Símil, comparacion.* ‖ (*inus.*) V. *Semejanza, imitacion.* ‖ *Por semejante*, *adv.* (*v.*) V. *Semejantemente, igualmente.*

SEMEJANTE, *adj. m. f.* Semblable, pareil.

SEMEJANTEMENTE, *adv.* Semblablement.

SEMEJANTÍSIMO, MA, *adj. sup.* de *Semejante.*

SEMEJANZA, *s. f.* Ressemblance. ‖ Ombre : figure. ‖ V. *Símil, egemplo.* ‖ Rapprochement.

SEMEJAR (*a*), *v. n.* Ressembler : être semblable. ‖ (*fig.*) Juger d'une chose.

SÉMEN, *s. m.* Semence : matière dont les animaux sont engendrés.

SEMENCERA, *s. f.* Semailles, etc. V. *Sementera.*

SEMENTADO, *p. p.* V. *Sementar.*

SEMENTAL, *adj. m. f.* Qui appartient aux semailles.

SEMENTAR, *v. a.* Semer, ensemencer.

SEMENTERA, *s. f.* Semailles : action, temps, saison de semer. ‖ Terre ensemencée : emblavure. ‖ (*fig.*) Semence de discorde : pépinière de maux, etc.

SEMENTERO, *s. m.* Semoir : sac où l'on met le blé qu'on sème. ‖ Semailles, etc. V. *Sementera.*

SEMENTILLA, *s. f. dim.* de *Semiente.*

SEMENTINO, NA, *adj.* Qui concerne les semailles. On le dit surtout d'une espèce de poire qui mûrit dans le temps des semailles.

SEMESTRE, *adj. m. f.* Semestre : qui dure six mois.

SEMESTRE, *s. m.* Semestre : espace de six mois. ‖ Semestre : permission de s'absenter six mois.

*SEMEYÓTICA, *s. f.* (*méd.*) Séméiologie ou sémiotique : traité des signes.

SEMI, mot latin employé dans la composition de quelques autres. Demi ou à demie.

*SEMIBLANCO, CA, *adj.* Bis-blanc : moitié blanc, en parlant du pain.

SEMIBREVE, *s. f.* Semi-brève : note de musique. On l'appelle aujourd'hui ronde.

SEMICABRON, *s. m.* V. *Semicapro.*

SEMICAPRO, *s. m.* Demi-bouc : surnom de Pan.

SEMICIRCULAR, *adj. m. f.* Semicirculaire : du demi-cercle.

SEMICÍRCULO, *s. m.* Demi-cercle.

SEMICOPADO, *s. m.* (*mus.*) Note qui divise la mesure en deux temps.

SEMICORCHEA, *s. f.* Double croche : note de musique qui vaut la moitié d'une croche.

SEMICROMÁTICO, CA, *adj.* (*inus.*) On le dit du genre composé du chromatique et du diatonique.

SEMIDEO, EA, *s.* (*poés.*) Demi-dieu.

SEMIDIÁMETRO, *s. m.* Demi-diamètre : rayon de cercle.

SEMIDIAPASON, *s. m.* Octave diminuée d'un demi-ton.

SEMIDIAPENTE, *s. m.* (*mus.*) Quinte diminuée, fausse quinte.

SEMIDIATESARON, *s. m.* (*mus.*) Quarte diminuée, fausse quarte.

SEMIDIFUNTO, TA, *adj.* À demi mort.

SEMIDIOS, *s. m.* Demi-dieu du paganisme.

SEMIDIOSA, *s. f.* Parmi les Payens, héroïne qui descendait d'un dieu.

SEMIDITONO, *s. m.* Tierce mineure : intervalle de musique.

SEMIDOBLE, *adj. m. f.* Semi-double. On le dit des fêtes moins solennelles que les doubles, et plus que les simples.

SEMIDORMIDO, DA, *adj.* À moitié endormi.

SEMIDRAGON, *s. m.* Moitié dragon et moitié homme.

*SEMIENTE, *s. f.* (*v.*) V. *Simiente.* ‖ V. *Linage.*

SEMIFUSA, *s. f.* (*mus.*) Note de musique valant la moitié d'une double croche.

SEMIGOLA, *s. f.* (*fort.*) Demi-gorge : terme de fortification.

SEMIHOMBRE, *s. m.* Demi-homme.

SEMILLA, *s. f.* Semence : graine des plantes, etc. ‖ (*fig.*) Cause, première origine, semence de discorde, etc. ‖ *Semillas, pl.* Toutes sortes de grains, à l'exception du blé et de l'orge. ‖ Quantité de grain qu'on sème.

*SEMILLADERO, *s. m.* V. *Semillero.*

SEMILLAMA, *s. f.* V. *Manzanilla.*

SEMILLERO, *s. m.* Semis : lieu où l'on sème des arbres, des fleurs.

SEMILUNIO, *s. m.* Demi-lunaison.

*SEMIMETAL, *s. m.* Demi-métal : substance minérale moins pesante, moins solide que les métaux.

SEMINAL, *adj. m. f.* Séminal : qui appartient à la semence des animaux.

SEMINARIO, *s. m.* Pépinière. ‖ Séminaire : lieu d'instruction pour les jeunes ecclésiastiques. ‖ (*fig.*) Pépinière, source, origine. ‖ (*v.*) V. *Seminarista.*

SEMINARIO, RIA, *adj.* (*v.*) V. *Seminal.*

SEMINARISTA, *s. m.* Séminariste : ecclésiatique élevé dans un séminaire.

SEMÍNIMA, *s. f.* Note de musique qui vaut la moitié d'une minime ou d'une blanche : c'est aujourd'hui la noire. ‖ (*fig.*) On le dit par allusion, d'une bagatelle, d'une minutie.

SEMIOCTAVA, *s. f.* (*poés.*) Quatrain : stance de vers à rimes croisées.

SEMIPEDAL, *adj. m. f.* Qui appartient, ressemble à la moitié du pied.

SEMIPELAGIANISMO, *s. m.* Sémipélagianisme : secte, doctrine des sémipélagiens.

SEMIPELAGIANO, NA, *adj.* et *s.* Sémipélagien : partisan du sémipélagianisme, qui se rapporte à cette hérésie.

SEMIPLENA, *adj.* On le dit d'une preuve imparfaite, d'une semi-preuve.

SEMIPLENAMENTE, *adv.* Avec une preuve imparfaite, incomplète.

SEMIPOETA, *s. m.* Mauvais poëte.

SEMIPÚTRIDO, DA, *adj.* (*inus.*) À demi pourri.

SEMIRACIONAL, *adj. m. f.* Stupide, grossier : qui tient de la brute plus que de l'homme.

SEMIRECTO, *adj.* On le dit d'un angle qui vaut la moitié d'un droit, ou quarante-cinq degrés.

SÉMIS, *s. m.* Moitié de l'as romain : six onces.

SEMITONO, *s. m.* (*mus.*) Semi-ton : moitié d'un ton,

SEMIVIBRACION, *s. f.* Demi-vibration d'un pendule.

SEMIVIVO, VA, *adj.* À demi vivant.

SEMIVOCAL, *adj. m. f.* On le dit d'une consonne dont la prononciation commence par une voyelle.

* SEMIVULPA, *s. f.* Sarigue, opossum : quadrupède d'Amérique.

SÉMOLA, *s. f.* Blé de froment mondé. || Semoule : froment écrasé en forme de gruau, dont on fait, en Espagne, une bouillie au safran et aux œufs.

SEMOVIENTE, *adj.* Qui se meut de soi-même.

SEMPITERNA, *s. f.* Étoffe de laine : espèce de serge forte.

SEMPITERNAMENTE, *adv.* D'une manière éternelle : éternellement.

* SEMPITERNIDAD, *s. f.* (*v.*) V. *Eternidad.*

SEMPITERNO, NA, *adj.* Éternel : sempiternel.

SEN, *s. f.* Séné : arbrisseau du Levant.

SENA, *s. f.* V. *Sen.* || Le six d'un dé ; et, en termes de trictrac, sonnez, deux fois six.

* SENA, *s. f.* (*géog.*) Seine : fleuve de France.

SENADO, *s. m.* Sénat, assemblée, conseil des plus notables d'une république, etc. || (*fig.*) Assemblée de gens respectables. || Sénat : lieu où les sénateurs s'assemblent.

* SENADOCONSULTO, *s. m.* Sénatus-consulte : décision d'un sénat.

SENADOR, RA, *s.* Sénateur : membre d'un sénat.

SENARA, *s. f.* Petite portion de terre qu'ensemence un laboureur peu fortuné.

SENARERO, *s. m.* Laboureur pauvre, qui n'ensemence qu'une petite portion de terre.

SENARIO, *s. m.* Nombre de six. || Vers latin de six pieds, ordinairement ïambes.

SENARIO, RIA, *adj.* Sixième : nombre de six.

SENATORIO, RIA, *adj.* Sénatorial : de sénateur. || Sénatorien : qui est de famille de sénateur.

SENCIENTE, *p. a.* V. *Sentir.*

SENCILLAMENTE, *adv.* Naïvement, simplement, sincèrement, avec candeur, ingénuité.

SENCILLEZ, *s. f.* Qualité de ce qui est mince, peu épais. || Simplicité, sincérité, candeur, ingénuité. || Simplicité, niaiserie, crédulité extrême, etc. || *Con sencillez* : naturellement : d'une manière franche, naïve.

SENCILLEZA, *s. f.* (*v.*) V. *Sencillez.*

SENCILLÍSIMAMENTE, *adv. sup.* de *Sencillamente.*

SENCILLÍSIMO, MA, *adj. sup.* de *Sencillo.*

SENCILLO, LLA, *adj.* Simple : qui n'est point composé, qui est sans mélange. || Mince, peu épais, qui a peu de corps. || (*fig.*) Simple, niais, facile à tromper, etc. || Simple, ingénu, sans déguisement, sans malice. || Simple. On le dit d'une pièce de monnaie comparée à celle qui a une valeur double. || (*art.*) On le dit des pièces d'artillerie qui ont juste l'épaisseur qu'il faut.

SENDA, *s. f.* Sentier : chemin étroit. || Sentier : chemin de la vertu, etc.

SENDERADO, *p. p.* V. *Senderar.*

SENDERAR, *v. a.* Pratiquer, ouvrir des sentiers.

SENDEREADO, *p. p.* V. *Senderear.*

SENDEREAR, *v. a.* Guider quelqu'un par un sentier. || (*fig.*) Conduire à un but par des voies extraordinaires. || Pratiquer des sentiers.

* SENDERICO, ILLO, ITO, *s. m. dim.* de *Sendero.*

SENDERO, *s. m.* Sentier. V. *Senda.*

SENDERUELO, *s. m. dim.* de *Sendero.*

SENDICA, ILLA, ITA, *s. f. dim.* de *Senda.*

SENDOS, DAS, *adj. pl.* Un, une : chacun en particulier.

SENE, *s. m.* (*inus.*) Vieillard. V. *Viejo.*

SENECTUD, *s. f.* (*v.*) Vieillesse.

SENES, SA, *adj.* Siennois : de Sienne.

SENESCAL, *s. m.* Grand-maître de la maison du roi. V. *Mayordomo mayor.* || Sénéchal : chef de la justice dans un certain ressort, et de la noblesse convoquée pour l'arrière-ban.

* SENESCALA, *s. f.* Sénéchale : femme du sénéchal.

SENESCALÍA, *s. f.* Sénéchaussée : dignité : charge, emploi du sénéchal. || Sénéchaussée : tribunal du sénéchal.

* SENESCER, *v. n.* (*v.*) V. *Envejecer.*

* SENIL, *adj. m. f.* Qui appartient à la vieillesse ou aux vieillards. || Épithète que donnent les astrologues au quatrième quartier du thème céleste.

SENIOR, RA, *adj.* et *s.* (*v.*) V. *Señor.*

* SENIOR, *s. m.* Sénieur : le plus ancien de certaines communautés.

SENIORÍO, *s. m.* (*v.*) V. *Señorío.*

*SENÍTES, *s. f.* Sélénite. V. *Selenites.*

*SENNERO, RA, *adj.* (*v.*) V. *Señero.*

SENO, *s. m.* Sein : partie du corps où sont les mamelles. || Giron. V. *Regazo.* || Sein : partie où les femmes conçoivent, où elles portent leur fruit. || (*fig.*) Divinité de Dieu le Père, d'où le Fils procède. || (*fig.*) Asile, refuge. || Pli, repli d'une robe, etc. || Creux, cavité. || Golfe. || Chacune des concavités intérieures du corps humain. || Sinus, cavité, poche au fond d'une plaie, etc. || (*fig.*) Sein de l'Église, de la vertu, etc. || (*fig.*) Dissimulation, ruse, artifice, détour. || *Seno verso* : (*math.*) sinus verse. || *El seno de Abrahan* : le sein d'Abraham. || *Seno recto, ó primero de un arco, ó de un ángulo* : sinus droit d'un angle ou d'un arc : terme de trigonométrie. || *Seno segundo de arco* : sinus de complément. || *Seno todo, ó total* : sinus total : c'est le rayon du cercle. || *Seno verso* : sinus verse. On l'appelle aussi *Sagita.* || *Venir, ó estar con las manos en el seno* : avoir les bras croisés : demeurer sans rien faire. || *Senos, pl.* Abîmes. On le dit de l'enfer, du purgatoire et des limbes.

SENOGIL, *s. m.* V. *Cenogil.*

SENSACION, *s. f.* Sentiment, sensation, impression que l'âme reçoit des objets par les sens.

SENSATO, TA, *adj.* Sensé : qui a du bon sens, de la raison.

SENSIBILIDAD, *s. f.* Sensibilité : disposition des sens à recevoir les impressions des objets. || Sensibilité : qualité de ce qui est sensible, doué de sentiment. || *No tener sensibilidad* : n'avoir point de naturel, être dur, affecté.

SENSIBILÍSIMO, MA, *adj. sup.* de *Sensible.*

SENSIBLE, *adj. m. f.* Sensible : qui fait impression sur les sens. || Sensible, douloureux, fâcheux. || Sensible : aisé à émouvoir. || Touchant : qui touche le cœur. || Sensible, sensitif : qui a la faculté de sentir. || *Muy sensible* : mortifiant : qui cause du chagrin.

SENSIBLE, *s. m.* Sensibilité : attribut qui distingue l'homme des êtres insensibles.

*SENSIBLEMENTE, *adv.* Sensiblement : d'une manière sensible. || Sensiblement : d'une manière qui affecte le cœur.

SENSITIVA, *s. f.* Sensitive : sorte de plante qui, dès qu'on la touche, replie ses feuilles.

SENSITIVO, VA, *adj.* Sensitif : qui a la faculté de sentir. || Qui appartient aux sens.

SENSORIO, *s. m.* Sensorium : organe de la sensibilité, faculté sensitive.

SENSUAL, *adj. m. f.* Ce mot, le même, dans son acception rigoureuse, que *Sensitivo*, signifie plus communément sensuel, voluptueux, attaché aux plaisir des sens. || Luxurieux, sensuel, lubrique, impudique.

SENSUALIDAD, *s. f.* Sensualité, lubricité, lascivité : attachement aux plaisirs des sens.

SENSUALMENTE, *adv.* Sensuellement : d'une manière sensuelle.

SENTADA, *s. f.* V. *Asentada.*

SENTADILLAS. Ce mot n'est usité que dans la phrase adverbiale *á sentadillas*, laquelle se dit de la manière d'aller à cheval assis, et les deux jambes du même côté.

SENTADO, *p. p.* V. *Sentar.* || *adj.* Tranquille, de sang-froid, de sens rassis, sage, posé, modeste, grave. || Inscrit : dont le nom a été mis sur un registre. || *El tiempo no está sentado* : le temps n'est pas sûr, le temps est variable. || *Tener el crédito sentado* : avoir une réputation bien établie. || *Estar bien sentado* : être bien affermi dans un emploi. || En terme de joueur, être à la bonne place pour gagner. || *Pulso sentado* : pouls tranquille.

*SENTADOR, *s. m.* Contre-poseur : celui qui reçoit et place les pierres de la grue.

SENTAMIENTO, *s. m.* Assiette d'une pierre, d'un bâtiment. V. *Asiento.*

SENTAR, *v. a.* Asseoir. V. *Asentar.* || Rabattre les coutures, en termes de tailleur. || Établir, avancer une proposition. || Escocher : battre la pâte du plat de la main. || Planter. || Inscrire : mettre un nom sur un registre. || *Sentar un cañon* : affûter un canon. || *Sentar bien una cosa* : plaire, agréer, faire plaisir. || (*fig.*) *Sentar el crédito* : établir son crédit, sa réputation. || *Sentar el paso.* V. *Asentar el pié*, au mot *Asentar.* || *Sentar la comida, la bebida* : n'être point incommodé de ce qu'on mange, le bien digérer. || *Sentar las costuras* : (*fig. fam.*) bâtonner. || *No dejar á alguno sentar el pié en el suelo* : ne pas donner un moment de repos, de relâche. || *Sentar la mano* : user de la mainmise, mettre la main sur quelqu'un, le frapper. || *Sentar bien el pié* : (*fig.*) se piéter.

SENTARSE (*á, en*), *v. r.* V. *Asentarse.* En termes de joueur : rester au jeu : n'être pas tirée, en parlant de la poule. || Se placer d'une certaine façon déterminée par un mot qu'on joint à ce verbe. Ex. : *Sentarse de rodillas, en cuclillas, etc.* : s'asseoir à la façon des tailleurs. || Tomber sur le derrière : donner du cul en terre. || Prendre place, siéger. || *Sentarse el sol.* On le dit d'un soleil ardent qui hâle, qui noircit. || *Sentarse en la conclusion* : (*fig.*) s'opiniâtrer, demeurer ferme dans son sentiment. || *Sentarse la carga* : blesser sur le dos. On le dit du fardeau que porte une bête de somme.

SENTENCIA, *s. f.* Sentence : jugement rendu dans un procès. || (*fig.*) Sentence : décision d'un arbitre. || Sentiment, avis, opinion. || Sentence, maxime, dit, apophthegme. || Sentence, arrêt, décret, jugement. || *Sentencia pasada en cosa juzgada* : sentence dont on ne peut pas appeler. || *Sentencia defini-*

tiva : sentence définitive. || *Sentencia interlocutoria* : sentence interlocutoire. || *Decir sentencia á alguno* : dire des paroles offensantes, injurieuses.

SENTENCIADO, *p. p.* V. *Sentenciar.* || *adj.* Contre qui on a rendu une sentence. || *Estar á juzgado y sentenciado* : être assigné pour se voir juger et condamner à se conformer au jugement.

SENTENCIAR (*á*), *v. a.* Juger : rendre une sentence contre quelqu'un. || Prononcer une sentence : juger en matière civile. || (*fig.*) Décider : donner son avis dans une dispute. || Destiner, appliquer à une fin déterminée. || Juger, décider. || *Sentenciar sin ver los autos, ó sin ver los autos mas que por el forro* : (*fig.*) juger sur l'étiquette du sac. || *Sentenciar á troche y moche* : (*fig.*) sabrer une affaire, l'expédier un peu précipitamment.

* SENTENCIARIO, *s. m.* Recueil de sentences. On le dit surtout du livre des sentences par Pierre Lombard.

SENTENCION, *s. m. augm.* de *Sentencia.* || Sentence rigoureuse.

SENTENCIOSAMENTE, *adv.* D'une manière sentencieuse.

SENTENCIOSO, SA, *adj.* Sentencieux : qui contient des sentences, des maximes. || Sentencieux : qui parle par maximes.

SENTENZUELA, *s. f. dim.* de *Sentencia.*

SENTIBLE, *adj. m. f.* (*v.*) Sensible. V. *Sensible.*

SENTICAR, *s. m.* Lieu plein d'épines, de buissons, de ronces.

SENTIDAMENTE, *adv.* Dolemment : d'une manière dolente. || Sensiblement : d'une manière sensible.

SENTIDÍSIMAMENTE, *adv. sup.* de *Sentidamente.*

SENTIDÍSIMO, MA, *adj. sup.* de *Sentido.*

SENTIDO, *p. p.* V. *Sentir.* || *adj.* Qui renferme ou exprime un sentiment. || Sensible, susceptible, qui s'offense de tout, etc. || Passionné : rempli de passion, de tendresse. || Mécontent : qui n'est pas satisfait. || Contrit, triste, affligé. || Fendu, ouvert, fêlé, séparé. || Dérangé. || Gâté, vénéneux. || *Darse por sentido* : témoigner son ressentiment.

SENTIDO, *s. m.* Sens : organe par lequel l'âme reçoit les impressions des objets extérieurs. || Sens : appétit concupiscible. || Sens, jugement, raison, bon sens. || Sens : signification d'un mot, d'un discours, etc. || Sens, esprit : diverses interprétations qu'on peut donner à une proposition, etc. || (*peint.*) Rides d'un visage de vieillard. || *Sentido acomodaticio.* V. *Acomodaticio.* || *Sentido comun* : sens commun, bon sens. || *Sentido contrario* : contre-sens. || *Sentido equivoco* : mot à double sens, à double entente. || *Con todos sus cinco sentidos* : avec mûre délibération, avec toute l'attention convenable.

SENTIDOR, RA, *s.* et *adj.* (*v.*) Qui sent, qui a la faculté de sentir.

* SENTIMENTAL, *adj. m. f.* Sentimental : qui a le sentiment pour principe ou pour objet : où il entre beaucoup de sentiment.

SENTIMIENTO, *s. m.* Sentiment : perception des objets par le moyen des sens. || Sentiment : affection de l'âme. || Douleur, affliction, chagrin. || Fente, crevasse dans un mur, etc., qui le fait menacer ruine. || Ressentiment : sujet de plainte. || Sentiment, avis, opinion.

SENTINA, *s. f.* Sentine : partie la plus basse d'un navire. || (*fig.*) Cloaque : endroit rempli d'infection, d'immondices. || (*fig.*) Endroit où se commettent toutes sortes de crimes, etc. : sentine de tous vices.

SENTIR, *v. a.* Sentir : recevoir quelque impression par le moyen des sens. || Ouïr, entendre. || Sentir : souffrir quelque douleur, éprouver quelque besoin. || Sentir, avoir le cœur touché, l'âme émue. || Sentir, penser, juger, être d'avis. || Sentir ce qu'on lit, etc., le lire avec l'expression, le son de voix convenables. || Sentir, prévoir. On le dit surtout de l'instinct des animaux. || Sentir, ressentir. || Flairer. || *Sentir de muerte, ó á par de muerte* : sentir vivement : être sensiblement affligé. || *Sin sentir* : sans connaissance, ou sans soin, sans attention. || Secrètement, sans bruit, à la sourdine. || *Sentir el aliento ageno* : halener. || *Sentir en el alma, ó á par del ama.* V. *Sentir de muerte.* || *Dar que sentir* : contrister, fâcher, donner du chagrin. || *Como lo siento* : vraiment, comme je le pense.

SENTIR, *s. m.* Sentiment : l'action de sentir. || Sentiment, avis, opinion.

SENTIRSE (*de*), *v. r.* Se ressentir, se piquer. || Se fendre, se fêler, s'ouvrir, menacer ruine. || Se sentir : avoir quelque ressentiment de douleur. || Se sentir obligé à quelque chose. || (*fig*) Se sentir. On le dit des choses inanimées. Ex. : *El vino se siente del pellejo* : la caque sent toujours le hareng. || Se sentir : connaître l'état où l'on est.

SEÑA, *s. f.* Signe, marque, indice, preuve, témoignage. || Signe, signal. || Geste, etc., convenu entre deux personnes pour s'entendre. || (*v.*) Drapeau, étendard. || V. *Señal.* || Mot du guet. || *Hacer señas* : faire des signes. || *Por señas* : par signes, ou par indices, en rassemblant les circonstances. En ce dernier sens, on dit ordinairement *por mas señas.*

SEÑAL, *s. m.* Signe, marque. || Borne, limite. || Marque qui rappelle, qui fait ressouvenir : souvenir. || Marque qui conduit à la connaissance d'une chose. || Marque, signe, indice, preuve, témoignage. || Signe : symptôme d'une maladie. || Marque, trace, vestige. || Marque : cicatrice qui reste d'une plaie, etc. || Image : représentation d'une

chose. ‖ Signe, prodige, chose extraordinaire. ‖ Arrhes d'un marché. ‖ Signal : signe qui sert d'avertissement. ‖ (*bot.*) Officier de justice. ‖ V. *Signo*, dans sa troisième acception. ‖ Marque, tache. ‖ Marque, présage. ‖ Levain : reste d'une passion violente. ‖ Repère : trait pour reconnaître les pièces d'assemblage. ‖ (*peint. sculpt.*) Attribut, symbole. ‖ *Señal de borrica frontina :* (*fam.*) action qui fait connaître la mauvaise foi d'un homme. ‖ *Señal de la cruz :* signe de la croix. ‖ *Señal de tronco :* marque que l'on fait à une pièce de bétail en lui coupant une oreille, ou même toutes les deux. ‖ *Señal mortal :* symptôme mortel. ‖ (*fig.*) Indice certain, evident. ‖ Signe, preuve que. ‖ *Ni señal de tal cosa :* il n'en reste pas trace. ‖ *Dar señal :* arrher : s'assurer d'une emplette par des arrhes. ‖ *Señal de loco :* marotte : action d'un homme extravagant. ‖ *Dar señal de :* faire mine de, faire semblant de. ‖ *Señales :* stigmates.

SEÑALADAMENTE, *adv.* Expressément, nommément, spécialement.

* SEÑALADAMIENTE, *adv.* (*v.*) V. *Señaladamente.*

SEÑALADÍSIMO, MA, *adj. sup.* de *Señalado.* Très signalé, très-distingué, etc.

SEÑALADO, *p. p.* V. *Señalar.* ‖ *adj.* Signalé, distingué, célèbre, insigne, fameux. ‖ *A dia señalado :* au jour nommé, au jour marqué, convenu. ‖ *Señalado de la mano de Dios :* (*fam.*) qui a un défaut corporel, qu'on croit signe de défauts moraux.

SEÑALAMIENTO, *s. m.* L'action de marquer l'heure, le jour : assignation. ‖ Assignation, destination de fonds pour tel paiement. ‖ (*prat.*) Appointement : règlement en justice sur un appointé. ‖ Appointement : salaire annuel d'un emploi.

SEÑALAR, *v. a.* Marquer : mettre une marque. ‖ Tracer un acte. ‖ Marquer, indiquer, montrer, désigner, donner à connaître. ‖ Dire en termes exprès, formels. ‖ Marquer : assigner l'heure, le jour d'un rendez-vous, etc. ‖ Balafrer, défigurer : faire une blessure au visage. ‖ (*fig.*) Faire une feinte, surtout en termes d'escrime. ‖ Faire des signaux, donner avis par des signaux, signaler une flotte, etc. ‖ Marquer : laisser une marque. ‖ Élire, marquer, prendre par préférence. ‖ Appointer, attribuer, attacher à. ‖ *Señalar con el dedo :* montrer au doigt, au propre et au figuré. ‖ *Señalar el perro :* s'arrêter, en parlant du chien qui s'arrête à la vue du gibier.

SEÑALARSE, *v. r.* Se signaler, se distinguer, se rendre célèbre. ‖ Marquer au jeu les points qu'on gagne.

SEÑALEJA, *s. f. dim.* de *Señal.* Petit signe, etc.

SEÑALERO, *s. m.* Celui qui portait les armes de la maison royale. V. *Alférez mayor.*

SEÑALEZA, *s. f.* (*v.*) V. *Señal.*

SEÑAR, *v. n. Arag.* Faire des signes.

SEÑERA, *s. f.* (*v.*) V. *Pendon.*

SEÑERAMENTE, *adv.* (*v.*) Singulièrement, particulièrement.

SEÑERO, RA, *adj.* (*v.*) Particulier, spécial. V. *Particular, especial.* ‖ (*v.*) V. *Separado.* ‖ (*v.*) On le disait des villes qui avaient la faculté d'arborer leur étendard lors du couronnement du roi.

SEÑERO, *s. m.* Celui qui fait des signes, qui fait connaître par signes, etc.

SEÑOLEAR, *v. n.* Chasser avec le leurre, ou l'appeau.

SEÑOR, RA, *s.* Maître, seigneur. ‖ Dieu, le seigneur. ‖ Le sacrement de l'Eucharistie. ‖ Seigneur : propriétaire d'une terre : grand d'un état, etc. ‖ Titre qu'on donne à quelques saints. ‖ Monsieur : titre de politesse. ‖ Nom que les enfans donnent à leur maître d'école. ‖ Maître, par opposition à domestique. ‖ Maître de ses actions, libre, indépendant. ‖ Beau-père. V. *Suegro.* ‖ (*astrol.*) Astre, planète dominante. ‖ Titre d'honneur qu'on donne aux juges des cours souveraines. ‖ *Descansar en el señor.* V. *Descansar en paz*, au mot *Paz.* ‖ *Gran señor :* grand-seigneur : nom de l'empereur des Turcs. ‖ *Quedar señor del campo :* demeurer maître du champ de bataille, au propre et au figuré. ‖ *Señor de si :* maître de soi : homme qui sait se posséder. ‖ *Señor de leyes :* docteur en droit. ‖ *Señor del pleito :* (*prat. inus.*) partie plaidante. ‖ *Señor de salva.* V. *Salva.* ‖ *Señor mayor :* homme âgé. ‖ *El dia del Señor :* la fête du Saint-Sacrement, la Fête-Dieu. ‖ *Hacer de señor :* faire le monsieur, faire l'homme d'importance. ‖ *Señor de vasallos :* haut-justicier. ‖ *Señor de horca y cuchillo :* haut-justicier. ‖ *Haz lo que tu señor te manda y comerás con él á la mesa :* fais ce que ton maître te commande, et mets-toi sans crainte à table auprès de lui. ‖ *Señores nuestros :* nosseigneurs.

SEÑORA, *s. f.* On le dit par excellence de la Sainte-Vierge. ‖ Maîtresse : celle qui a des esclaves, des domestiques. ‖ Titre que les écoliers donnent à la femme de leur maître. ‖ Belle-mère. ‖ *Señora mayor :* femme âgée. ‖ Madame : titre d'honneur.

SEÑORAGE, *s. m.* V. *Señoreage.*

SEÑORAZO, ZA, *s. aug.* de *Señor.*

SEÑORCICO, CA, ILLO, LLA, ITO, TA, *s. dim.* de *Señor.*

SEÑOREADO, *p. p.* V. *Señorear.*

SEÑOREADOR, RA, *s.* (*v.*) Celui qui maîtrise, qui domine.

SEÑOREAGE, *s. m.* Seigneuriage : droit que le souverain prend sur la fabrication des monnaies.

SEÑOREANTE, *p. a.* V. *Señorear.* Celui qui maîtrise, domine, gouverne.

SEÑOREAR, *v. a.* Maîtriser, dominer, gouverner en maître. ‖ (*fig.*) Commander

avec empire, hauteur : faire le maître. || Se rendre maître, assujettir. En ce sens, ce verbe est souvent employé comme réciproque. || Commander, dominer, être plus élevé. || Maîtriser, dompter ses passions. || Donner souvent à quelqu'un le titre de seigneur, de seigneurie.

SEÑOREARSE, *v. r.* Affecter des airs de seigneur, etc., faire l'important. || V. *Señorear.*

SEÑORÍA, *s. f.* Seigneurie : titre d'honneur, de politesse. || (*fig.*) Personne à qui on le donne. || Seigneurie, domaine, souveraineté de quelques républiques. || Seigneurie : nobles vénitiens, etc., qui avaient la principale part au gouvernement. || Seigneurie : gouvernement de certains états. || *Llenar de señorías :* monseigneuriser.

SEÑORICO, *s. m. dim.* de *Señor.* Monsieur : titre qu'on donne aux fils de grands seigneurs, et par extension, de toute personne de marque.

SEÑORIL, *adj. m. f.* Seigneurial : qui appartient au seigneur.

SEÑORÍO, *s. m.* Seigneurie, domaine, puissance, autorité de seigneur, de maître. || Domination, puissance, autorité. || Empire qu'un homme veut exercer sur les autres sans aucun titre. || Seigneurie : terre, domaine d'un seigneur. || (*fig.*) Air grave, imposant, air de seigneur. || Empire sur ses passions. || *Lugar de señorío :* terre seigneuriale. || *Señoríos, pl.* Domaines : terres seigneuriales.

SEÑORÍSIMO, MA, *adj. sup.* de *Señor.* Très-grand seigneur, très-grande dame. On le dit souvent par ironie, et surtout au féminin, d'une femme facile, qui se livre au premier venu.

SEÑORITO, TA, *s. dim.* de *Señor.* || Monsieur, mademoiselle. || (*fig.*) Petit-maître, celui qui a un air avantageux. || V. *Señorico.* || (*fig.*) Homme qui fait le maître, qui commande avec empire.

* SEÑORIZAR, *v. a.* (*v.*) Maîtriser, etc. V. *Señorear.*

SEÑUELO, *s. m.* Leurre : morceau de cuir en forme d'oiseau, pour rappeler les oiseaux de fauconnerie. || Appeau : oiseau qui appelle les autres. || (*fig.*) Attrait, charmes, appât, amorce.

SEO, *s. f. Arag.* Église cathédrale. || V. *Señor.*

SEOR, *s. m.* (*fam.*) V. *Señor.*

* SEPADES, Mot irrégulier du verbe *saber*, par lequel commençait les ordonnances ou provisions. Sachez. Ce mot est employé comme substantif.

SEPANCUÁNTOS, *s. m.* (*fam.*) Employé comme substantif. Coup fortement appliqué.

SEPARABLE, *adj. m. f.* Séparable : qui se peut séparer.

SEPARACION, *s. f.* Séparation. || Disjonction, ségrégation, éloignement. || Séparation, adieu, congé. || Écartement.

SEPARADAMENTE, *adv.* Séparément, à part.

SEPARADO, *p. p.* V. *Separar.*

SEPARADOR, *s. m.* Celui qui sépare. || Chirurgien qui dissèque un cadavre.

SEPARANTE, *p. a.* V. *Separar.* Séparant, qui sépare.

SEPARAR (*de*), *v. a.* Séparer, désunir, diviser. || Séparer un mari et une femme : empêcher leur cohabitation. || Séparer, mettre à part, choisir. || Disséquer un cadavre. || Écarter. || Retrancher.

SEPARARSE, *v. r.* V. *Dividirse, apartarse.* || Se détacher, s'éloigner de, renoncer à, rompre avec, se quitter, se séparer, prendre congé.

SEPARATIVO, VA, *adj.* Qui sépare, qui a la faculté de séparer.

* SEPARATORIO, *s. m.* (*chim.*) Séparatoire : vase pour faire une séparation.

SEPEDON, *s. m.* Seps : lézard à jambes courtes.

SEPELIDO, *p. p.* V. *Sepelir.*

SEPELIR, *v. a.* (*inus.*) Enterrer, etc. V. *Sepultar.*

* SEPELTURA, *s. f.* (*v.*) V. *Sepultura.*

SEPIA, *s. f.* Sèche : poisson. V. *Gibia.*

* SEPTENARIO, *s. m.* Nombre septénaire, nombre de sept. || Espace de sept jours; il se dit de certains exercices de dévotion qui durent ce temps là. || Septénaire : espace de sept ans de la vie de l'homme.

* SEPTENIO, *s. m.* Espace de sept ans, septénaire.

SEPTENO, NA, *adj.* (*v.*) V. *Seteno.*

SEPTENTRION, *s. m.* V. *Setentrion.*

SEPTENTRIONAL, *adj. m. f.* V. *Setentrional.*

* SÉPTICO, CA, *adj.* (*méd.*) Septique : qui fait pourrir les chairs.

SEPTIEMBRE, *s. m.* V. *Setiembre.*

SÉPTIMA, *s. f.* V. *Sétima.*

SÉPTIMO, MA, *adj.* V. *Sétimo.*

SEPTUAGENARIO, RIA, *adj.* et *s.* V. *Setuagenario.*

SEPTUAGÉSIMA, *s. f.* V. *Setuagésima.*

SEPTUAGÉSIMO, MA, *adj. num. ord.* V. *Setuagésimo, ma.*

* SEPTUNX, *s. m.* Monnaie du poids de sept onces d'argent. || Mesure de neuf onces et un tiers.

* SEPTUPLICAR, *v. a.* Septupler : répéter sept fois.

SÉPTUPLO, PLA, *adj.* Qui contient sept fois autant.

SÉPTUPLO, *s. m.* Septuple : sept fois autant.

SEPULCRAL, *adj. m. f.* Sépulcral : qui concerne le sépulcre. || *Losa sepulcral :* tombe.

SEPULCRO, *s. m.* Sépulcre, tombeau,

sépulture. || (*fig.*) Tombeau. On le dit de la mer par rapport aux marins, des animaux carnassiers qui dévorent les hommes, d'un pays où il en meurt beaucoup, etc. || Sépulcre, tombeau : espèce de châsse où l'on enferme le Saint-Sacrement le jeudi-saint.

SEPULTADO, *p. p.* V. *Sepultar.*

SEPULTADOR, *s. m.* Fossoyeur : celui qui enterre, inhume, donne la sépulture.

SEPULTAR, *v. a.* Enterrer, inhumer, donner la sépulture. || (*fig.*) Ensevelir dans l'oubli. || *Sepultar á alguno siete estados debajo de tierra.* (*fig.*) On le dit pour menacer quelqu'un d'un grand mal, d'une grande punition.

SEPULTO, *p. p. irr.* V. *Sepelir.*

SEPULTURA, *s. f.* Sépulture : lieu où l'on enterre. || Sépulture, inhumation : l'action d'enterrer. || *Llevar á la sepultura :* (*fig.*) mener au tombeau, causer la mort. || *Irse á la sepultura :* descendre au tombeau. || *Dar sepultura :* inhumer, enterrer.

SEPULTURERO, *s. m.* Fossoyeur : celui qui fait les fosses pour enterrer.

SEQUEDAD, *s. f.* Sécheresse : qualité de ce qui est sec. || Sécheresse : défaut d'humidité dans le corps, de pluie dans l'air. || Sécheresse, disette; et, par extension, on le dit des choses qui ne rapportent pas ce qu'on en attendait. || (*fig.*) Sécheresse, froideur, rudesse de caractère, dureté, brusquerie, rudesse. || (*fig.*) Sécheresse de style, manque d'éloquence, de fécondité. || Sécheresse : état de l'âme privée des consolations spirituelles. || *Con sequedad :* malgracieusement.

SEQUEDAL, *s. m.* Terrain sec, aride, stérile. V. *Sequeral.*

*SEQUERAL, *s. m.* Terrain sec.

SEQUERO, *s. m.* V. *Secano.* || *De sequero : adv.* à sec.

SEQUEROSO, SA, *adj.* Sec : qui manque d'humidité, de suc.

SEQUETE, *s. m.* Morceau de pain, de gâteau sec. || Coup sec. || (*fig.*) Sécheresse, froideur, dureté dans la manière d'accueillir, etc.

SEQUÍA, *s. f.* Sécheresse. V. *Sequedad.* On le dit surtout de la sécheresse du gosier causée par la soif, et de celle de l'air lorsqu'il n'a pas plu depuis long-temps. || Sécheresse, tarissement, dessèchement.

SEQUILLA, *s. f. dim.* de *Seca.*

SEQUILLO, *s. m.* Massepain, craquelin, gimblette, etc.

SEQUÍO, *s. m.* Champ naturellement sec. V. *Secano.*

SEQUÍSIMO, MA, *adj. sup.* de *Seco.*

SÉQUITO, *s. m.* Suite, cortége. || Louanges, applaudissemens publics, approbation universelle, renommée.

SEQUIZO, ZA, *adj.* Qui est naturellement sec.

SER, *v. n.* Être. || Servir, contribuer, être utile, bon. || Être : se trouver dans tel lieu, dans tel état. || Être, appartenir. || Être, exister, subsister. || Être, arriver, se passer de telle manière. || Valoir tant, être de tel prix. || Être d'une profession, d'un conseil, etc., exercer un emploi. Il se joint à la proposition *de.* || Être : tirer son origine, être natif de. || Être tel, avoir telle propriété. || Être ainsi, de telle manière. || (*v.*) V. *Haber.* || (*v.*) V. *Existir.* || *Es quien es.* On le dit d'un homme qui agit conformément à son rang, à son caractère. || *Sea lo que fuere :* qu'il en soit, qu'il en arrive tout ce qu'on voudra, quoi qu'il en soit || *Ser de alguno :* être du parti de quelqu'un. || *Si yo fuera que fulano :* si j'étais à la place d'un tel. || *Soy con vm. :* je suis à vous, attendez un moment. || *Érase que se era :* (*pop.*) il y avait autrefois. Commencement obligé de tous les récits de bonne femme. || *Sea lo que sea, sea ó no sea :* quoi qu'il en soit. || *Esto es :* c'est-à-dire. || *Siendo Dios servido :* s'il plaît à Dieu. || *Ser á gusto de todos :* être au goût de tout le monde.

SER, *s. m.* Être, essence d'une chose. || Être : ce qui est. || Être, chose, personne. || *En ser :* en nature, en espèce, en entier, intact.

SERA, *s. f.* Grand cabas pour le charbon, etc.

SERADO, *s. m.* V. *Serage.*

* SERÁFICA, *s. f.* Sainte-nitouche, hypocrite.

SERÁFICO, CA, *adj.* Séraphique : qui appartient aux séraphins. || Séraphique : épithète donnée à saint François et à son ordre. || *Hacer la seráfica :* (*fig.*) faire l'hypocrite pour parvenir à ses fins : faire le chien couchant.

SERAFIN, *s. m.* Séraphin : esprit céleste de la première hiérarchie des anges. || (*fig.*) Personne d'une beauté, d'un caractère angélique. || (*fig.*) Homme enflammé de l'amour de Dieu.

* SERAFIN, *s. m.* (*n. p.*) Séraphin.

SERAFINA, *s. f.* Étoffe de laine assez semblable à la ratine.

SERAGE, *s. m.* Assemblage de cabas, surtout de charbon.

* SERAO, *s. m.* (*v.*) V. *Sarao.*

* SERAPIN, *s. m.* Sagapénum : espèce de gomme.

SERAPINO, *s. m.* Sagapénum. V. *Sagapeno.*

SERASQUIER, *s. m.* Sérasquier : général d'une armée turque.

SERBA, *s. f.* Sorbe : fruit du sorbier.

SERBAL, *s. m.* Sorbier, cormier : arbre. || *Serbal silvestre :* sorbier de chasseurs.

SERBO, *s. m.* V. *Serbal.*

* SERENA, *s. f.* (*v.*) V. *Sirena.*

SERENADO, *p. p.* V. *Serenar.* || *adj.* Rendu, devenu serein, etc.

SERENAMENTE, *adv.* Avec sérénité, sans se troubler.

SERENAR, *v. a.* Rendre serein, rasséréner. || (*fig.*) Metttre de l'eau rafraîchir au serein. || Clarifier : laisser reposer une liqueur.

SERENAR, *v. n.* Se rassurer, se mettre au beau, devenir serein, en parlant du temps : se calmer, devenir calme, en parlant de la mer.

* SERENARSE, *v. r.* Se rassurer, se calmer, s'adoucir, s'asseoir, se remettre de son trouble. || V. *Serenar*, (*v. n.*).

SERENATA, *s. f.* Sérénade : concert donné le soir dans la rue.

SERENERO, *s. m.* Espèce de coiffure pour se garantir du serein.

SERENÍ, *s. m.* (*mar.*) Petit radeau qu'on a dans un vaisseau indépendamment du grand, pour accélérer le service.

SERENIDAD, *s. f.* Sérénité : état de ce qui est serein || Sérénité : titre d'honneur qu'on donne à quelques souverains. || (*fig.*) Sérénité : tranquillité de l'âme. || (*boh.*) Impudence. || *Serenidad de conciencia* : sérénité de conscience. || *Serenidad de ánimo* : sang-froid, présence d'esprit.

SERENÍSIMO, MA, *adj. sup.* de *Sereno.* || Sérénissime : titre qu'on donne à certains princes, etc.

SERENO, *s. m.* Serein : vapeur qui retombe après le coucher du soleil. || Personne qui court les rues pendant la nuit pour empêcher les vols, avertir des incendies et de l'état de l'atmosphère, et pour d'autres choses utiles.

SERENO, NA, *adj.* Serein, clair, calme, beau, en parlant de l'air. || (*fig.*) Serein, doux, calme, tranquille. || (*boh.*) Impudent. || *Gota serena* : goutte sereine, goutte sur l'œil. || *Al sereno*, *adv.* à découvert, à la belle étoile. || *Dias serenos* : (*poés.*) jours sereins.

* SERGAS, *s. f. pl.* (*v.*) Prouesses, actions héroïques.

SERIAMENTE, *adv.* Sérieusement, tout de bon.

SERICO, CA, *adj.* (*inus.*) De soie.

SERIE, *s. f.* Série, suite, enchaînement, ordre, liaison.

SERIEDAD, *s. f.* Sérieux : gravité dans l'air, dans les manières. || Air, ton, regard sévère. || Sincérité, franchise.

SERIJO, *s. m.* Petit cabas pour les figues, les raisins secs, etc.

SERILLA, *s. f. dim.* de *Sera.*

* SERILLO, *s. m.* V. *Serijo.*

SERIO, RIA, *adj.* Sérieux, grave, posé. || Sérieux, sévère, rude, rébarbatif. || Sérieux, sincère, vrai. || Sérieux, majestueux. || Sérieux, important. || *Ponerse serio* : prendre son sérieux.

SERMOCINAL, *adj. m. f.* Oratoire : qui appartient à l'orateur, aux discours faits en public.

SERMON, *s. m.* Sermon, prédication : discours prononcé en chaire. || (*fig.*) Sermon : remontrance longue et ennuyeuse. || Langue, langage.

SERMONAR, *v. n.* (*v.*) Prêcher, sermonner.

SERMONARIO, RIA, *adj.* De sermon.

SERMONARIO, *s. m.* Sermonnaire : recueil de sermons.

SERMONEADO, *p. p.* V. *Sermonear.*

SERMONCICO, ILLO, ITO, *s. m. dim.* de *Sermon.*

SERMONEAR, *v. a.* (*fam.*) Sermonner : faire des sermons, d'ennuyeuses remontrances.

* SERMONERO, *s. m.* (*fam.*) Sermonneur : celui qui fait de longues remontrances.

SERMONIZACION, *s. f.* L'action de parler en public. || Conversation, entretien.

SERNA, *s. f.* (*v.*) Morceau de terre labourable.

SEROJA, *s. f.* Brindilles : feuilles, branches sèches qui tombent des arbres.

* SERGO, *s. m.* V. *Seroja.*

SERON, *s. m.* Grand cabas à mettre sur une bête de somme.

SERONERO, *s. m.* Faiseur, marchand de cabas.

SEROSIDAD, *s. f.* (*méd.*) Sérosité : humeur aqueuse mêlée dans le sang.

SEROSO, SA, *adj.* Séreux, aqueux. || Chargé de sérosités.

SERPA, *s. f.* Provin : cep de vigne couché en terre pour provigner.

SERPEAR, *v. n.* Serpenter : se mouvoir par replis tortueux, comme les serpens.

SERPENTARIA, *s. f.* Serpentaire : plante. V. *Dragontea.*

SERPENTARIO, *s. m.* (*astron.*) Serpentaire : constellation septentrionale.

SERPENTEAR, *v. n.* Serpenter. V. *Serpear.*

SERPENTICIDA, *s. f.* Tueur de serpens.

* SERPENTÍGERO, RA, *adj.* (*poés.*) Qui a, qui porte des serpens.

SERPENTIN, *s. m.* Serpentin : marbre vert obscur à filets jaunes serpentans. || Serpentin : pièce de la platine d'un mousquet à laquelle on attachait autrefois la mèche. || Chien de fusil fait en serpent. || Serpentine : tuyau tortueux pour la distillation des eaux-de-vie. || Serpentin ou couleuvrine : pièce d'artillerie.

* SERPENTINA, *s. f.* Serpentine : sorte de pierre fine, tachetée comme la peau d'un serpent. || Serpentine : espèce de plante qui rampe sous les autres plantes. || Serpentin : tuyau d'alambic.

SERPENTINAMENTE, *adv.* (*inus.*) À la manière des serpens.

SERPENTINO, NA, *adj.* De serpent : qui appartient au serpent. On le dit, en termes de pharmacie, de l'huile de vers de terre.

*SERPENTINO, *s. m.* Serpentin : pièce d'un mousquet.

SERPENTON, *s. m. augm.* de *Serpiente.* ‖ Serpent : instrument de musique à vent.

SERPEZUELA, *s. f. dim.* de *Sierpe.*

SERPIA, *s. f. And.* Espèce de gale qui se forme autour du pied de la vigne.

SERPIENTE, *s. f.* Serpent : reptile. ‖ (*fig.*) Le diable. ‖ (*blas.*) Bisse.

SERPIGO, *s. m.* Sorte d'apostème dartreux qui s'étend en long.

SÉRPOL, *s. m.* Serpolet : plante.

*SÉRPOLIO, *s. m.* V. *Sérpol.*

SERRADIZO, ZA, *adj.* Qui se peut scier, ou qui l'est déjà.

SERRADO, *p. p.* V. *Serrar.* ‖ *adj.* V. *Aserrado.*

SERRADOR, *s. m.* Scieur. V. *Aserrador.*

SERRADURAS, *s. f. pl.* Sciure. V. *Aserraduras.*

SERRALLO, *s. m.* Sérail : palais du grand-seigneur. ‖ Sérail, harem : habitation des femmes du grand-turc. ‖ (*fig.*) Sérail : maison de plaisir et de débauche.

SERRANÍA, *s. f.* Pays de montagnes.

SERRANIEGO, GA, *adj.* V. *Serrano.*

*SERRANIL, *s. m.* Sorte de poignard ou de couteau.

SERRANO, NA, *adj.* Montagnard : de montagne.

SERRAR, *v. a.* Scier. V. *Aserrar.*

SERRATO, TA, *adj.* On le dit d'un muscle dentelé en forme de scie.

*SERRÁTULA, *s. f.* Sarrette ou serrette : plante.

SERREZUELA, *s. f. dim.* de *Sierra.*

SERRIJON, *s. m.* Chaîne de montagnes qui n'a pas une grande étendue.

SERRIN, *s. m.* Sciure. V. *Aserraduras.*

*SERRINO, NA, *adj.* En scie, qui appartient à la scie.

SERRON, *s. m.* V. *Serrucho.*

*SERRUCHO, *s. m.* Egohine : scie à main. ‖ Étadou : outil de faiseur de peignes.

SERTA, *s. f.* (*boh.*) Chemise.

SERTORIANO, NA, *adj.* Qui appartient à Sertorius, le capitaine romain qui tint le parti de Marius contre Sylla.

SERVADOR, *s. m.* Conservateur : surnom de Jupiter.

SERVAR, *v. a.* (*v.*) Observer, garder, en parlant des fêtes, lois, etc.

SERVATO, ou ERVATO, *s. m.* (*bot.*) Queue-de-pourceau : plante médicinale.

*SERVENTESIO, *s. m.* (*poés.*) Sirvante : ancienne poésie gauloise, italienne, provençale.

SERVIBLE, *adj. m. f.* Qui peut servir : propre, utile, convenable. ‖ Qui peut se servir, être servi.

SERVICIADO, *p. p.* V. *Serviciar.*

SERVICIADOR, *s. m.* Commis pour la levée du droit de passage sur les bestiaux.

SERVICIAL, *s. m.* Clystère, lavement ; remède.

SERVICIAL, *adj. m. f.* Serviable, obligeant, officieux, prompt, zélé à rendre service.

SERVICIALMENTE, *adv.* D'une manière serviable, officieuse, obligeante.

SERVICIAR, *v. a.* Lever, percevoir le droit de passage sur les bestiaux.

SERVICIO, *s. m.* Service : l'action de servir. ‖ Service, valetage, emploi, état, fonction de domestique. ‖ Culte rendu à Dieu : service, célébration de l'office divin, etc. ‖ Service : état militaire et sa durée. ‖ Service : bon office rendu, etc. ‖ Don gratuit fait au roi. ‖ Utilité, avantage qui révient à quelqu'un de ce qu'on fait pour lui. ‖ Service : usage que l'on tire de. ‖ Service, vaisselle. ‖ Pot de chambre : bassin de chaise percée. ‖ *Servicio de mesa :* service, vaisselle, linge, etc., qui sert à table. ‖ *Estar al servicio :* être au service de. Expression de politesse. ‖ *Hacer el servicio :* faire son service, en parlant d'un homme de guerre.

SERVIDERO, RA, *adj.* Qui peut servir : bon, utile, convenable. On le dit d'une chose qu'on ne peut exécuter que par soi-même, d'un emploi qu'il faut exercer en personne.

SERVIDO, *p. p.* V. *Servir.* ‖ *adj.* Servi. ‖ *Siendo Dios servido, si Dios es servido :* s'il plaît à Dieu. ‖ *Comido por servido.* V. *Comido.* ‖ *Donde Dios es servido :* là où il plaira à Dieu. ‖ *Ser servido :* agréer, trouver bon.

SERVIDOR, RA, *s.* Serviteur, servante, domestique. ‖ Celui qui fait sa cour à une femme. ‖ Serviteur : en termes de civilité, attaché, disposé à rendre service. ‖ Bassin de chaise percée. ‖ Desservant, obédiencier : celui qui dessert un bénéfice sans en être le titulaire.

*SERVIDORA, *s. f.* Servante. Terme de civilité.

SERVIDUMBRE, *s. f.* Valetage, service, condition de domestique. ‖ Servitude, esclavage, captivité. ‖ Servitude : assujettissement imposé sur un fonds, une maison, etc. ‖ Servitude, assujettissement, contrainte, joug. ‖ (*fig.*) Servitude, assujettissement à ses passions. ‖ (*poés.*) Le doux servage : l'amour. ‖ Domestique : les serviteurs. ‖ Latrines, privé.

*SERVIENTA, *s. f.* (*v.*) V. *Sirvienta.*

*SERVIENTE, *p. a.* V. *Servir.* ‖ *s.* Serviteur : servant, domestique.

SERVIL, *adj. m. f.* Servile : qui appartient à l'état d'esclavage, de valet. ‖ Servile, bas, méprisable, rampant. ‖ *Oficio servil :* emploi servile, métier bas, profession abjecte.

SERVILLA, *s. f.* Sorte de chaussure de maroquin à une seule semelle.

SERVILLETA, *s. f.* Serviette : espèce de linge de table.

SERVILMENTE, *adv.* Servilement : d'une manière servile.

SERVIOLA, *s. f.* Serviette, bossoir, poutre en saillie au-dessus de l'éperon, pour soutenir l'ancre.

SERVIR (*en*), *v. a.* et *n.* Servir : être domestique. || Servir : être employé à quelque chose. || Servir : être assujetti, obéir à quelqu'un, faire ce qu'il ordonne. || (*fig.*) Servir : être propre à. || Servir Dieu : lui rendre le culte qui lui est dû. || Servir : obliger, rendre de bons offices, rendre service. || Courtiser une dame. || Procurer du plaisir, divertir, régaler d'une fête, etc. || Servir : exercer un emploi. || (*de*) Faire l'office de quelqu'un, le remplacer dans ses fonctions. || Servir : être propre à quelque chose. || Servir : suivre la profession des armes. || Faire un don gratuit au roi. || Servir : mettre sur une carte jouée une autre de la même couleur. || Servir au jeu de paume : envoyer la balle. || Servir à table. || Chauffer le four, en termes de boulanger. || Apprêter les mets pour les servir. || Desservir : faire le service d'une cure. || Servir : être bon pour. || *Para servir á vm.* : pour vous servir, à votre service. Expression de civilité. || *Servir de pelillo* : faire quelque chose de curieux, mais de peu d'importance. || *Servir la artilleria* : servir le canon, l'artillerie. || *¿ De que sirve eso ?* à quoi bon cela ? || *Servir á dos manos* : (*fig.*) servir sur les deux toits.

SERVIRSE, *v. r.* Agréer, trouver bon, vouloir bien. || (*de*) Se servir, user, faire usage. || *Servirse, ó hacerse servir* : se bien faire servir, savoir se faire obéir, etc. || *¡ Sirvase Dios con todo !* la volonté de Dieu soit faite ! || *Sirvase vm.* : daignez ; veuillez, trouvez bon, ayez la bonté, faites-moi le plaisir.

* SERVITAS, *s. m. pl.* Servites : sorte de religieux.

SERVITOR, *s. m.* (*fam.*) Serviteur. V. *Servidor.*

SERVITUD, *s. f.* (*v.*) V. *Servidumbre.*

SESADA, *s. f.* Friture de cervelles. || *And.* Cervelle d'un animal.

SESEAR, *v. n.* Grasseyer. || Prononcer les *c* comme les *s*.

* SESELÍ, *s. m.* Séséli : plante. || *Seseli crético* : tordyle : plante.

SESEN, *s. m.* Monnaie d'Aragon de la valeur de six maravédis.

SESENTA, *s. m.* et *adj. num. card.* Soixante.

* SESENTENA, *s. f.* Soixantaine : environ soixante.

SESENTON, *s. m.* Sexagénaire : homme âgé de soixante ans.

SESEO, *s. m.* Grasseyement. || L'action de prononcer les *c* comme les *s*.

SESERA, *s. f.* Partie de la tête où est renfermée la cervelle, cerveau. || Cervelle.

SESGA, *s. f.* V. *Nesga.*

SESGADAMENTE, *adv.* Obliquement, de biais.

SESGADO, *p. p.* V. *Sesgar.* || *adj.* Oblique. || Coupé, tourné de biais.

SESGADURA, *s. f.* Échancrure : coupure faite obliquement.

SESGAMENTE, *adv.* V. *Sesgadamente.*

SESGAR, *v. a.* Couper, ou tourner de biais, obliquement. || Échancrer.

SESGO, *s. m.* Biais, obliquité. || Déviation. || (*fig.*) Biais, tournure : expédient qu'on prend dans une affaire.

SESGO, GA, *adj.* Oblique, coupé, placé, tourné de biais. || Serein : calme, tranquille. || (*fig.*) Grave, sérieux, sévère, qui regarde de travers. || *Al sesgo, adv.* Obliquement : de biais, de travers, biaisement. || *Estar, andar al sesgo* : biaiser : être, aller de biais.

SESILLO, *s. m. dim.* de *Seso.* On l'emploie plus souvent au pluriel.

SESION, *s. f.* Session : séance d'un concile. || (*fig.*) Conférence, séance, assemblée pour décider quelque chose.

SESMA, *s. f.* Sixième d'un tout. On le dit surtout de la sixième partie de la vega. || Certaine division territoriale.

SESMERO, *s. m.* Celui qui administre la division territoriale appelée *sesma* ou *sesmo.*

SESMO, *s. m.* La réunion des endroits gouvernés par des *sesmeros.* || Confin, limite.

SESMO, MA, *adj.* V. *Sexto.* On l'employait aussi dans ce sens comme substantif, surtout la terminaison masculine.

SESO, *s. m.* Cervelle : substance molle du cerveau. On dit plus au pluriel, *sesos.* || (*fig.*) Cervelle, jugement. || Pierre, brique, trépied sur quoi une marmite pose. || *Dar sesos de mosquito* : (*fig.*) amener quelqu'un à faire tout ce qu'on veut qu'il fasse.

SESQUI, *adv.* Un et demi. Ce mot, entièrement latin, n'est usité en espagnol que pour en composer quelques autres.

SESQUIÁLTERO, RA, *adj.* Sesquialtère. On le dit du rapport de deux nombres qui sont entre eux comme trois est à deux.

SESQUIMODIO, *s. m.* Mesure d'un boisseau et demi.

SESQUIPEDAL, *adj. m. f.* D'un pied et demi de long.

SESQUITERCIO, CIA, *adj.* On le dit de deux quantités dont l'une contient l'autre une fois et un tiers.

SESTEADERO, *s. m.* Lieu frais et couvert où l'on fait la méridienne.

* SESTEADOR, *s. m.* V. *Sesteadero.*

SESTEAR, *v. n.* Faire la sieste, la méridienne : dormir après midi.

SESTERCIO, *s. m.* Sesterce : monnaie ancienne d'argent à Rome.

SESTERO, *s. m.* V. *Sesteadero.*

SESTIL, *s. m.* V. *Sesteadero.*

SESUDAMENTE, *adv.* Prudemment, avec réflexion.

SESUDO, DA, *adj.* Sage, prudent, judicieux, sensé.

SETA, *s. f.* Soie : poil de cochon. || Sorte de champignon. || Grosses lèvres saillantes : lippe. V. *Geta.* || Champignon qui se forme autour de la mèche d'une chandelle. || Secte.

SETABENSE, *adj.* et *s. m. f.* Né à Játiva, qui appartient à cette ville.

SETABIENSE, *adj.* et *s. m. f.* V. *Setabense.*

SETENIO, *s. m.* Espace de sept ans.

SETE, *s. m.* Endroit où était le sepeau sur lequel les ouvriers posaient leur tas ou pile dans l'ancienne fabrication de la monnaie.

SETECIENTOS, TAS, *adj.* et *s.* Sept cents.

SETENA, *s. f.* Nombre, assemblage de sept. || Sept fois au ant. || *Setenas, pl.* Condamnation à payer sept fois autant qu'on a pris. || *Pagarlo con las setenas :* payer une amende : subir une peine trop grande, excessive.

SETENARIO, RIA, *adj.* Septénaire.

SETENTRION, *s. m.* Septentrion : nord : partie de la sphère du côté du pôle arctique. || Grande ourse : constellation boréale. || Nord : vent du nord.

SETENTRIONAL, *adj. m. f.* Septentrional.

SETENO, NA, *adj.* Septième. V. *Sépsimo.*

SETENTA, *s.* et *adj. m. f.* Soixante et dix : septante. || *La version de los setenta :* la version des septante.

SETENTON, NA, *adj.* Septuagénaire : âgé de soixante et dix ans. || Extrêmement vieux.

*SETERO, *adj.* V. *Cardo setero.*

SETIEMBRE, *s. m.* Septembre : septième mois de l'année romaine, et le neuvième de la nôtre

SÉTIMA, *s. f.* Septième : sept cartes qui se suivent par ordre. || Septième : intervalle de musique.

SÉTIMAMENTE, *adv.* Septièmement.

SÉTIMO, MA, *adj.* Septième : qui est la septième partie d'un tout.

SETO, *s. m.* Clos, enclos. || Échalier, haie, clôture de branches. || *Seto vivo :* haie vive. || *Seto muerto :* haie sèche, morte.

SETUAGENARIO, RIA, *adj.* Septuagénaire : qui a soixante-dix ans.

SETUAGÉSIMA, *s. f.* Septuagésime : troisième dimanche avant le premier de carême.

SETUAGÉSIMO, MA, *adj.* Soixante-dixième.

*SEUDO, *s. m.* V. *Falso.*

*SEVA, *s. f.* Levée de moulin, etc.

SEVERAMENTE, *adv.* Sévèrement.

*SEVERIANO, NA, *adj.* Sévérien : qui appartient à l'empereur Sévérien.

SEVERIDAD, *s. f.* Sévérité, rigueur, rigidité. || Gravité, sérieux, mine sévère. || Exactitude, particularité, observation rigide des lois.

*SEVERINO, *s. m.* (*n. p.*) Severin.

SEVERÍSIMAMENTE, *adv. sup.* de *Severamente.* Très-sévèrement.

SEVERÍSIMO, MA, *adj. sup.* de *Severo.*

SEVERIZADO, *p. p.* V. *Severizarse.* || *adj.* Qui a pris son sérieux, fâché, etc.

SEVERIZARSE, *v. r.* Prendre son sérieux. On le dit surtout d'un homme qui se fâche d'une plaisanterie, etc.

SEVERO, RA, *adj.* Sévère, rigoureux. || Exact, ponctuel, rigide observateur des lois. || Sérieux, grave, composé.

SEVICIA, *s. f.* Cruauté excessive, inhumanité. || (*prat.*) Sévices : mauvais traitemens d'un mari envers sa femme.

SEVILLANO, NA, *adj.* et *s.* De Séville : qui est né dans la ville ou dans le royaume de ce nom, qui leur appartient.

SEXAGONAL, *adj. m. f.* V. *Hexágono.*

*SEVILLA, *s. f.* (*géog.*) Séville : ville d'Espagne.

SEXAGENARIO, RIA, *adj.* Sexagénaire : âgé de soixante ans.

SEXAGÉSIMA, *s. f.* Sexagésime, second dimanche avant le premier de carême.

SEXAGÉSIMO, MA, *adj.* Soixantième.

SEXÁNGULO, LA, *adj.* (*géom.*) Heptagone : qui a six angles.

SEXCUNCIA, *s. f.* V. *Sexcuns.*

SEXCUNS, *s. f.* Monnaie du poids d'une once et demie.

SEXENIO, *s. m.* Espace de six ans.

SEXMA, *s. f.* V. *Séxtula.*

SEXMERO, *s. m.* V. *Sesmero.*

SEXMO, MA, *adj.* (*v.*) V. *Sesmo.* On l'employait aussi substantivement.

SEXO, *s. m.* Sexe : différence entre le mâle et la femelle.

SEXTA, *s. f.* Une des parties en lesquelles les Romains et les Juifs divisaient le jour : elle commençait à midi, et comprenait trois de nos heures. || Sexte : troisième des petites heures canoniales. || Sixième : flux de six cartes au piquet. || *Sexta mayor, ó menor.* V. *Hexacordo mayor y menor.*

SEXTANTE, *s. m.* Monnaie du poids de deux onces.

SEXTARIO, *s. m.* Setier : mesure qui était la sixième partie du conge romain.

SEXTERCIO, *s. m.* Sesterce : monnaie d'argent chez les Romains.

SÉXTIL, *adj. m. f.* Sextil. On le dit de l'aspect de deux astres éloignés l'un de l'autre de 60 degrés.

SEXTILLA, *s. f.* Sixain : stance, couplet de six vers.

SEXTINA, *s. f.* (*poés.*) V. *Sextilla.*

SEXTO, TA, *adj. num. ord.* Sixième.

SEXTO, *s. m.* Sexte : recueil des décrétales et constitutions des papes.

SÉXTULA, *s. f.* Monnaie du poids d'un réal et cinq maravédis.

SEXTUPLICAR, *v. a.* Sextupler : répéter six fois, multiplier par six.

SÉXTUPLO, PLA, *adj.* Sextuple : qui renferme six fois une quantité.

SEYELLO, *s. m.* (*v.*) V. *Sello.*

SEYER, *v. s.* (*v.*) V. *Ser.*

SÍ, *adv. affirmatif.* Oui, si. ‖ *Si, conj. conditionnelle* Si, en cas que, pourvu que, à moins que, quand. ‖ *Si, part. dubitative.* Si. En ce sens, *Si* est souvent précédé de la particule *mas*, et employé d'une manière interrogative. Ex. : *¿Mas, si echa de ver que yo le engaño?* remarquera-t-il que je le trompe? ‖ *Si :* quand même. ‖ *Si acaso, ó por si acaso :* si par hasard. ‖ *Si bien :* encore que, quand même. ‖ *Si es :* c'est lui-même. ‖ *Sí ó no, como Cristo nos enseña :* oui ou non : répondez clairement, sans détour. ‖ *Sí por sí, ó no por no.* V. *No.* ‖ *Un si es no es :* tant soit peu.

SÍ, *pronom personnel de la troisième personne :* se, soi. ‖ *De por sí :* séparément, en particulier, chaque chose à part.

SI, *s. m.* (*inus.*) Si, bé-fa-si : septième note de la gamme.

SIAMPÁN, *s. m.* Drogue pour teindre qui vient de la province de ce nom.

SIBARITA, *s. m.* Sibarite : celui qui est de Sibaris, qui a les mœurs des habitans de cette ville.

SIBARÍTICO, CA, *adj.* Qui appartient aux Sibarites.

SIBIL, *s. m.* Espèce de petit caveau creusé dans le roc pour faire rafraîchir l'eau et le vin en été.

SIBILA, *s. f.* Sibylle : fille à qui les Anciens attribuaient la connaissance de l'avenir. ‖ (*fam.*) Grande femme, belle, robuste.

SIBILANTE, *adj. m. f.* (*poés.*) Sifflant.

SIBILINO, NA, *adj.* Sibyllin : qui appartient aux sibylles.

* SICAMOR, *s. m.* V. *Arbol de amor.*

* SICIGIA, *s. f.* (*astron.*) Syzigie : opposition et conjonction des planètes.

* SICILIA, *s. f.* (*géog.*) Sicile : île de la Méditerranée.

* SICILIANO, NA, *a. lj. et s.* Sicilien : de la Sicile.

SICLO, *s. m.* Sicle : monnaie des Hébreux.

* SICOFANTA, *s. m.* Sycophante, délateur, calomniateur.

* SICOMÁNTICO, CA, *adj.* Qui prétend deviner, faire des opérations magiques avec des feuilles de figuier ; ou, par extension, avec toute autre feuille.

SICÓMORO, *s. m.* Sycomore : arbre.

SIDÉREO, REA, *adj.* Qui appartient aux astres, aux étoiles. ‖ *Sidéreo año :* révolution du soleil depuis un méridien où il se trouve avec une étoile fixe, jusqu'à son retour au même méridien avec la même étoile.

SIDERÍTIDE, *s. f.* V. *Siderítis.*

SIDERÍTIS, *s. f.* Pierre qui est comme parsemée de petites taches de fer. ‖ Sidéritis, crapaudine : plante.

* SIDONIA, *s. f.* (*géog.*) Sidon : ville de la Syrie.

SIDRA, *s. f.* Cidre : boisson faite avec des pommes.

SIEGA, *s. f.* Moisson : récolte des grains, et sa durée.

* SIEGRO, *s. m.* (*v.*) Siècle, etc. V. *Siglo.*

SIEMBRA, *s. f.* Semailles : l'action de semer. ‖ Semailles : temps où l'on sème. ‖ Terre ensemencée. V. *Sembrado.*

SIEMPRE, *adv.* Toujours, de tout temps, sans cesse. ‖ *Para siempre jamas :* à jamais, pour toujours, au grand jamais.

SIEMPREVIVA, *s. f.* Joubarbe : plante. ‖ Immortelle, éternelle : fleur. V. *Perpetua.*

SIEN, *s. f.* Tempe : partie de la tête entre l'oreille et le front.

SIENA, *s. f.* (*boh.*) Le visage.

* SIENA, *s. f.* (*géog.*) Sienne : ville de Toscane en Italie.

SIERPE, *s. f.* Serpent. V. *Serpiente.* ‖ (*fig.*) Femme extrêmement laide : monstre : vipère. ‖ (*fig.*) Chose qui se meut en serpentant : ruisseau, etc. ‖ (*fig.*) Personne très-colérique : dragon. ‖ (*boh.*) Crochet, rossignol. V. *Ganzúa.* ‖ (*fig.*) Serpent, médisant. ‖ *Ponerse como una sierpe :* faire le dragon : s'emporter, se mettre en colère. ‖ *Lengua, ó boca de sierpe :* langue de vipère, méchant, calomniateur.

SIERPECILLA, *s. f. dim.* de *Sierpe.* Petit serpent, serpenteau. ‖ Dragon : petite branche enracinée qui part du pied.

SIERRA, *s. f.* Scie : instrument à scier du bois. ‖ Scie sans dents pour la pierre. ‖ Montagne : mont, chaîne de montagnes escarpées. ‖ (*fig.*) Houles : vague de la mer qui s'élèvent : montagne d'eau. ‖ *Cepo de sierra :* monture de scie. ‖ *Sierra trabada :* scie faite en feuillet. ‖ *Sierras, pl.* (*boh.*) Les tempes. V. *Sien.* ‖ *Sierra de agua :* moulin à scier des planches.

SIERVO, VA, *adj.* et *s.* Esclave. V. *Es-*

clavo. || Terme de civilité. Serviteur : attaché, disposé à rendre service. || *Siervo de Dios :* serviteur de Dieu : homme d'une grande piété. || *Siervo de pena :* condamné aux mines.

*SIESO, *s. m.* Fondement, anus, surtout celui des bêtes.

SIESTA, *s. f.* Sieste : temps de la plus grande chaleur du jour, pendant lequel les Espagnols dorment. || *En bajando la siesta :* après la grande chaleur.

SIETE, *s.* et *adj. num.* Sept : nombre cardinal.

*SIETEAÑAL, *adj. m. f.* Septennal : qui arrive tous les sept ans.

*SIETEDURMIÉNTES, *s. m.* On le dit d'un homme qui dort beaucoup, par allusion aux sept dormans.

*SIETE-EN-RAMA, *s. f.* Tourmentille : plante.

SIETELEVAR, *s. m.* Sept et le va : second paroli au pharaon, etc.

SIETEMESINO, NA, *adj.* Né à sept mois.

SIETEÑAL, *adj.* Âgé de sept ans.

*SIFON, *s. m.* Siphon : sorte de tube.

SIGILACION, *s. f.* (*méd.*) Marque, signe. V. *Impresion, marca.*

SIGILADO, *p. p.* V. *Sigilar.* || *adj.* Entaché de quelque défaut : atteint de quelque infirmité.

SIGILAR, *v. a.* Cacher, taire.

SIGILO, *s. m.* (*inus.*) Sceau. V. *Sello.* || Secret qu'on garde.

SIGILOSAMENTE, *adv.* Secrètement.

SIGILOSO, SA, *adj.* Secret, discret.

SIGLO, *s. m.* Siècle : espace de cent ans. || Âge, temps, durée de chaque chose. || Siècle : long espace de temps indéterminé. || Siècle : état de la vie mondaine, par opposition à la vie religieuse. || *Siglo de oro, de plata, de cobre, de hierro :* siècle d'or, d'argent, d'airain, de fer : les quatre différens âges du monde, selon les poëtes. || *Buen siglo :* éternité bienheureuse ; vie éternelle. || *Hombre de un siglo :* homme célèbre, qui a illustré son siècle. || *Por el siglo de todos mis pasados :* espèce de serment, surtout en menaçant de se venger. || *Vivir fuera del siglo :* n'être plus de ce monde. || *Por, ó en los siglos de los siglos :* à tous les siècles : aux siècles des siècles : éternellement.

*SIGMATOIDES, *s. m.* (*anat.*) Sigmoïde : cavité comprise entre les apophyses du cubitus ou os du coude.

SIGNÁCULO, *s. m.* (*inus.*) Sceau ou empreinte du sceau.

SIGNADO, *p. p.* V. *Signar.* || *adj.* Qui a fait le signe de la croix.

SIGNAR, *v. a.* Signer : mettre son seing au bas d'un acte, en parlant des notaires.

SIGNAR, *v. a.* Faire le signe de la croix.

SIGNARSE, *v. r.* Faire le signe de la croix.

SIGNATURA, *s. f.* V. *Señal, signo, carácter.* || Signature : lettres ou chiffres qu'on met au bas de chaque feuille imprimée.

SIGNÍFERO, RA, *adj.* Qui porte un signe, une marque distinctive, etc.

SIGNIFICACION, *s. f.* Signification : l'action de signifier. || Signification : chose signifiée. V. *Significado.*

SIGNIFICADO, *p. p.* V. *Significar.*

SIGNIFICADO, *s. m.* Signification : objet, chose signifiée.

SIGNIFICADOR, RA, *adj.* et *s.* Qui signifie.

SIGNIFICAMIENTO, *s. m.* (*v.*) V. *Significacion.*

SIGNIFICANTE, *p. a.* V. *Significar.*

SIGNIFICANTEMENTE, *adv.* V. *Significativamente.*

SIGNIFICANZA, *s. f.* (*v.*) V. *Significacion.*

SIGNIFICAR, *v. a.* Signifier, dénoter, marquer, désigner, être signé. || Signifier, notifier, faire savoir. || *¿ Que significa eso?* qu'est-ce? que veut dire cela? qu'est-ce que cela signifie?

*SIGNIFICATIVAMENTE, *adv.* Significativement.

SIGNIFICATIVO, VA, *adj.* Significatif : qui signifie, qui exprime bien, qui contient un grand soin.

SIGNO, *s. m.* Signe, marque, indice. || Signe, type, représentation. || Fortune, destinée, astre, sort particulier de l'homme, que l'astrologie fait dépendre de l'influence des astres. || Signe de croix que le prêtre fait pendant la messe sur l'hostie, etc. || Seing en grand que les notaires mettent au bas de leurs actes avec une croix entre les paroles *en testimonio de verdad.* || Signe : une des douze parties du zodiaque. || *Signo ad placitum :* signe arbitraire. || *Signo natural :* signe naturel. || *Signo por costumbre :* signe établi par l'usage. || *Signo servicio.* Nom qu'on donnait au tiers état. || *Signos, pl.* Tons de la musique représentés par les sept premières lettres de l'alphabet.

* SIGUIDOR, RA, *s.* V. *Seguidor.*

SIGUIENTE, *p. a.* V. *Seguir.* || *adj. m. f.* Suivant : qui suit.

* SIGUIMIENTO, *s. m.* (*v.*) V. *Seguimiento.*

* SIGUIR, *v. a.* (*v.*) V. *Seguir.*

SÍLABA, *s. f.* Syllabe. || Art de faire des vers.

SILABAR, *v. n.* Syllaber, syllabiser.

SILABARIO, *s. m.* Syllabaire : recueil, catalogue de syllabes.

* SILÁBICO, CA, *adj.* Syllabique : qui a rapport aux syllabes.

SILABIZAR, *v. n.* V. *Silabar.*

SILBADO, *p. p.* V. *Silbar.*

SILBADOR, RA, *s.* Siffleur.

SILBAR, *v. a.* (*fig.*) Siffler : désapprouver avec dérision.

SILBAR, *v. n.* Siffler. On le dit du bruit aigu que fait le vent, etc.

SILBATICO, ILLO, ITO, *s. m. dim.* de *Silbato.*

SILBATO, *s. m.* Sifflet. ‖ Fente par où l'air passe, par ou une liqueur s'écoule.

SILBIDILLO, *s. m. dim.* de *Silbido.*

SILBIDO, *s. m.* Sifflement. V. *Silbo.* ‖ *Silbido de oidos* : tintement d'oréilles.

SILBO, *s. m.* Sifflement : bruit qu'on fait en sifflant. ‖ (*fig.*) Sifflement des serpens, des oies. ‖ (*fig.*) Sifflement : bruit aigu que fait le vent.

SILBOSO, SA, *adj.* (*poés.*) Qui siffle.

SILENCIARIO, RIA, *adj.* Silencieux : qui garde le silence. ‖ Silencieux : où l'on garde le silence.

SILENCIARIO, *s. m.* Celui qui fait garder le silence.

SILENCIERO, RA, *adj.* Qui fait observer le silence. V. *Silenciario.*

SILENCIO, *s. m.* Silence : état d'un homme qui se tait. ‖ (*fig.*) Silence, calme, cessation de tout bruit. ‖ *Imponer silencio* : imposer silence, faire taire, fermer la bouche.

SILENCIOSAMENTE, *adv.* En silence.

SILENCIOSO, SA, *adj.* Silencieux : qui garde le silence. ‖ Où règne le silence : paisible.

* SILENOS, *s. m.* Silènes. Nom qu'on donnait aux satyres lorsqu'ils devenaient vieux.

SILÉPSIS, *s. f.* (*prat.*) Syllepse : figure de grammaire.

* SILER MONTANO, *s. m.* V. *Ligústico.*

SILERÍA, *s. f.* Endroit où sont les caves à grains. V. *Silo.*

SILERO, *s. m.* V. *Silo.*

* SILGUERILLO, *s. m. dim.* de *Silguero.*

* SILGUERO, *s. m.* V. *Gilguero.*

* SILIBO, *s. m.* Chardon de Notre-Dame.

* SILICIO, *s. m.* Cilice. V. *Cilicio.*

* SILIGÍNEO, NEA, *adj.* Appartenant au siligo.

* SILIGO, *s. m.* Siligo : plante à petite graine qui croît parmi le froment.

SILICUA, *s. f.* Poids des Anciens qui équivalait à quatre grains. ‖ Silique, gousse, cosse.

SILLA, *s. f.* Chaise à bras, siége, fauteuil. ‖ (*fig.*) Siége : évêché et sa juridiction : saint-siége, siége apostolique, etc. ‖ Selle de cheval. ‖ *Silla de gineta* : selle à la genette. ‖ *Silla de la reina* : siége que forment deux personnes en se tenant par les mains. ‖ *Silla de manos* : chaise : gestoire à porteurs. ‖ *Silla equina* : selle turcique : apophyse de l'os sphénoïde, en forme de selle de cheval. ‖ *Silla poltrona* : bergère : fauteuil très-commode. ‖ *Silla volante* : chaise roulante, cabriolet, etc. ‖ *Silla de montar* : siége pour monter sur le dos du cheval, etc. ‖ *Silla de tigera* : pliant : siége pliant. ‖ *Silla de coro* : stalle, siége de bois dans le chœur. ‖ *Silla de caderas* : bergère à bras à dossier. ‖ *Silla de posta* : chaise de poste. ‖ *Dar silla* : donner un siége, faire asseoir. ‖ *De silla á silla* : tête à tête. ‖ (*fig.*) *Hombre de ambas, ó de todas sillas* : homme habile, propre au poil comme à la plume, propre à tout. ‖ *No ser para silla, ni para albarda* : (*fam.*) n'être bon à rien.

SILLAR, *s. m.* Pierre taillée en carré qui sert d'assise aux autres.

SILLAREJO, *s. m.* V. *Adoquin.*

SILLERA, *s. f.* Retranchement : niche pratiquée pour une chaise à porteurs.

SILLERÍA, *s. f.* Assemblage, suite de chaises rangées autour d'une chambre, etc. ‖ Formes : stalles autour du chœur d'une église. ‖ Boutique où l'on fait, où l'on vend des chaises. ‖ Bâtiment en pierre de taille. ‖ *Piedra de sillería* : pierre de taille.

SILLERO, *s. m.* Sellier : celui qui fait ou vend des selles. ‖ Celui qui fait ou qui vend des chaises.

SILLETA, *s. f. dim.* de *Silla.* Petite chaise. ‖ Bassin de chaise percée, ou celui qu'on met sous un malade au lit. ‖ Pierre sur laquelle on broie le chocolat.

SILLETERO, *s. m.* Porteur de chaises. ‖ Faiseur, vendeur, raccommodeur de chaises.

SILLICO, *s. m.* Selle, chaise percée.

SILLITA, *s. f. dim.* de *Silla.* V. *Silleta.*

SILLON, *s. m.* Grande chaise ou fauteuil. ‖ *And.* Chaise ou fauteuil de salle de compagnie. ‖ Grande selle à dossier pour les femmes qui montent à cheval.

SILO, *s. m.* Silo : espèce de cave ou de puits pratiqué en terre, où l'on enferme les grains. ‖ Endroit souterrain, obscur, profond. ‖ (*fig.*) Buveur d'eau.

SILOGISMO, *s. m.* Syllogisme : raisonnement renfermé dans trois propositions.

SILOGÍSTICO, CA, *adj.* Syllogistique : qui appartient au syllogisme.

SILOGIZADO, *p. p.* V. *Silogizar.*

SILOGIZAR, *v. n.* Faire des syllogismes, argumenter par syllogismes.

SILURO, *s. m.* Esturgeon : poisson de mer.

SILVA, *s. f.* (*v.*) Bois, forêt. V. *Selva.* ‖ Silve : pièce de poésie composée dans un moment de fougue. ‖ Collection de traités sur divers sujets. ‖ Anthologie : choix de poésies, d'épigrammes grecques.

* SILVANOS, *s. m. pl.* Sylvains : dieux des bois du paganisme.

SILVÁTICO, CA, *adj.* V. *Selvático.*

* SILVERIO, *s. m.* (*n. p.*) Silvère.

SILVESTRE, *adj. m. f.* Sauvage : qui croît naturellement, sans culture. ‖ Sauva-

ge, rustre, grossier, rustique, champêtre, inculte, sans art. || *Aves silvestres* : sauvagines : oiseaux qui ont un goût sauvagin.

*SILVOSO, SA, *adj.* V. *Selvoso.*

SIMA, *s. f.* Creux, caverne, fosse profonde, cachot noir, abîme

SIMADO, DA, *adj.* On le dit des terres basses et profondes, qui ont des creux, etc.

*SIMAY, *s. m.* Chimay : ville du Hainaut.

SIMBÓLICO, CA, *adj.* Symbolique : qui sert de symbole, q^ue^ explique par symboles. || Analogue, de nature semblable, qui peut aisément se changer en un autre.

SIMBOLIZACION, *s. f.* Analogie, ressemblance, sympathie, conformité.

SIMBOLIZADO, *p. p.* V. *Simbolizar.*

SIMBOLIZAR, *v. n.* Symboliser, avoir du rapport, de la conformité. || Expliquer par symbole.

SÍMBOLO, *s. m.* Symbole, figure, image, type. || Mot du guet. || Marque distinctive que prenaient les soldats pour se reconnaître. || Symbole : formulaire qui contient les principaux articles de foi. || (*fig.*) Sentence, devise, etc., qui distingue, caractérise quelqu'un.

SÍMBOLO, LA, *adj.* Symbolique. V. *Simbólico.*

*SIMBOLOGÍA, *s. f.* (*méd.*) Symbologie : partie de la pathologie qui traite des signes des maladies.

SIMETRÍA, *s. f.* Symétrie, proportion, convenance des parties.

SIMÉTRICAMENTE, *adv.* Symétriquement.

SIMÉTRICO, CA, *adj.* Symétrique.

SIMIA, *s. f.* Guenon. V. *Mona.*

*SIMIENSA, *s. f.* Semailles. V. *Sementera.*

SIMIENTE, *s. f.* Semence. V. *Semilla.* || (*fig.*) Semence, source, principe. || *No ha de quedar para simiente de rábanos.* Manière de rappeler à quelqu'un qu'il n'est pas immortel.

SIMIENZA, *s. f.* V. *Sementera.*

SÍMIL, *adj. m. f.* Semblable. V. *Semejante.*

SÍMIL, *s. m.* Ressemblance, rapport, conformité d'objets. || Exemple. V. *Egemplo, semejanza.*

SIMILAR, *adj. m. f.* Similaire, homogène, de même nature.

SIMILICADENCIA, *s. f.* V. *Simulcadencia.*

SIMILIDESINENCIA, *s. f.* (*poés.*) Figure de rhétorique qui a lieu dans des vers qui ont la même consonnance.

SIMILIRATES, *s. m. pl.* (*boh.*) Filous, poltrons.

SIMILITUD, *s. f.* Ressemblance, etc. V. *Semejanza*

SIMILITUDINARIAMENTE, *adv.* Avec similitude.

SIMILITUDINARIO, RIA, *adj.* Un peu ressemblant.

SIMILOR, *s. m.* Similor : composition de cuivre et de zinc, qui ressemble à l'or par la couleur.

SIMIO, *s. m.* Singe mâle.

SIMON, *s. m.* Fiacre. || Cocher de fiacre.

SIMONÍA, *s. f.* Simonie : trafic illicite des choses spirituelles, des bénéfices, etc. || *Simonía convencional* : simonie convenue par un pacte formel, mais demeuré sans exécution. || *Simonía intencional* : simonie qui n'existe que dans la volonté, qui ne s'est point manifestée au dehors. || *Simonía real* : simonie où la convention a été exécutée de part et d'autre.

SIMONÍACAMENTE, *adv.* En simoniaque, avec simonie.

SIMONÍACO, CA, *adj.* Simoniaque.

SIMONIÁTICO, CA, *adj.* V. *Simoniaco.*

*SIMPAR, *adj. m. f.* Sans égal, sans pareil.

SIMPATÍA, *s. f.* Sympathie : convenance d'inclination, de caractère, etc.

SIMPÁTICAMENTE, *adv.* D'une manière sympathique.

SIMPÁTICO, CA, *adj.* Sympathique.

*SIMPATIZAR, *v. n.* Sympathiser : avoir de la sympathie.

SIMPLAZO, ZA, *s. augm.* de *Simple.* Très-simple, très-idiot.

SIMPLE, *adj. m. f.* Simple : qui n'est pas composé. || (*fig.*) Simple, niais, idiot, benêt, nigaud, badaud. || Simple, seul, unique en parlant des choses qui peuvent être doubles. || Simple, sans déguisement, sans malice. || Fade insipide, sans goût. || Simple. On le dit de l'office le moins solennel. || Simple. On le dit des noms et des verbes qui ne sont point composés. || *Simple beneficio* : bénéfice simple, qui n'exige pas résidence, etc. || *Simple promesa*. simple promesse, sans vœu ni serment. || *Simple sacerdote* : simple prêtre. celui qui n'a point de bénéfices. || *Renunciacion simple* : renonciation pure et simple, sans conditions, sans restriction. || *Voto simple* : vœu simple. || *A lo simple* : niaisement.

SIMPLE, *s. m.* Simple : toute herbe ou plante médicinale.

*SIMPLEAR, *v. n.* Nigauder, s'amuser à des choses de rien.

SIMPLECILLO, *s. m. dim.* de *Simple.*

SIMPLEMENTE, *adv.* Simplement, bonnement, sans finesse.

SIMPLEZA, *s. f.* Simplicité, niaiserie, crédulité extrême, nigauderie, platitude, badauderie, badaudage. || Grossièreté, rusticité, impolitesse.

*SIMPLICIANO, *s. m.* (*n. p.*) Simplicien.

SIMPLICIDAD, *s. f.* Simplicité : qua-

é de ce qui est simple, non composé. V. *Simpleza.*

* SIMPLICIO, *s. m.* (*n. p.*) Simplicius.

SIMPLÍSIMAMENTE, *adv. sup.* de *Simplemente.*

SIMPLICÍSIMO, MA, *adj. sup.* de *Simple.*

SIMPLICISTA, *s. m.* Auteur qui traite des simples : botaniste.

SIMPLIFICACION, *s. f.* Simplification : l'action et l'effet de simplifier.

SIMPLIFICADO, *p. p.* V. *Simplificar.*

SIMPLIFICAR, *v. a.* Simplifier.

SIMPLÍSIMO, MA, *adj.* Très-simple. V. *Simplicísimo.* On le dit surtout d'un homme très-simple, très-niais.

SIMPLISTA, *s. m.* V. *Simplicista.* ‖ Celui qui jouit d'un bénéfice simple.

SIMPLON, NA, *s.* V. *Simplazo.*

SIMPLONAZO, *s. m.* Buffle, stupide. V. *Simplazo.*

* SIMPRONIO, *s. m.* (*n. p.*) Sempronius.

SIMULACION, *s. f.* Simulation, déguisement, marque, voile, prétexte.

SIMULACRO, *s. m.* Simulacre, image, statue, idole, etc. ‖ Chimère : fantôme de l'imagination.

SIMULADAMENTE, *adv.* Avec feinte, déguisement.

SIMULADO, *p. p.* V. *Simular.* ‖ *adj.* Simulé, faux, feint, contrefait.

SIMULADOR, *s. m.* Celui qui simule.

SIMULAR, *v. a.* Simuler, feindre.

SIMULCADENCIA, *s. f.* Figure qui consiste à employer des mots qui aient le même son, la même cadence, etc.

SIMULCADENTE, *adj. m. f.* Qui a le même son, la même cadence. Ce mot est quelquefois employé comme substantif.

* SIMULTAD, *s. f.* État de ce qui est simultané, union, concours.

SIMULTÁNEAMENTE, *adv.* Simultanément.

SIMULTANEIDAD, *s. f.* V. *Simultad.*

SIMULTÁNEO, NEA, *adj.* Simultané : qui se fait, qui a lieu dans le même instant.

SIN, *prep. exclusive.* Sans. ‖ Sans, hormis, outre. ‖ *Sin que, ni por que.* V. *Sin que ni para que,* au mot *Para.* ‖ *Sin razon:* à tort.

* SINABAFA, *s. f.* Toile écrue, qui n'a que sa couleur naturelle.

SINAGOGA, *s. f.* Synagogue : assemblée des fidèles sous l'ancienne loi. ‖ Synagogue : lieu où les Juifs s'assemblent pour leurs exercices de religion.

SINALEFA, *s. f.* (*gram.*) Synalèphe : élision ou réunion de deux syllabes en une seule dans deux mots consécutifs.

SINAPISMO, *s. m.* (*méd.*) Sinapisme : médicament topique dont la graine de moutarde fait la base.

SINCATEGOREMA, *s. f.* Mot qui détermine la signification d'un autre avec lequel on le joint.

SINCATEGOREMÁTICO, CA, *adj.* On le dit des termes qui n'ont de signification qu'avec d'autres dont ils déterminent aussi le sens.

* SINCEL, *s. m.* V. *Cincel.*

* SINCELADOR, *s. m.* Ciseleur.

* SINCELAR, *v. a.* V. *Cincelar.*

SINCERADO, *p. p.* V. *Sincerar.*

* SINCERADOR, RA, *s.* Celui qui excuse, qui justifie.

SINCERAMENTE, *adv.* Sincèrement.

SINCERAR (*de*), *v. a.* Disculper, excuser, justifier.

SINCERIDAD, *s. f.* Sincérité, candeur, franchise, ingénuité. ‖ *Obrar con sinceridad :* y aller bon jeu, bon argent.

SINCERÍSIMO, MA, *adj. sup.* de *Sincero.*

SINCERO, RA, *adj.* Sincère, franc, sans artifice, ingénu, naïf.

SÍNCOPA, *s. f.* (*gram.*) Syncope : retranchement d'une lettre ou d'une syllabe au milieu d'un mot. ‖ (*mus.*) Syncope : prolongement sur un temps d'une note commencée sur un autre.

SINCOPADAMENTE, *adv.* Avec syncope.

SINCOPADO, *p. p.* V. *Sincopar.* ‖ *adj.* Où l'on a fait des syncopes.

SINCOPAL, *adj.* (*méd.*) On le dit d'une fièvre accompagnée de syncopes, de défaillances.

SINCOPAL, *s. m.* Syncope. V. *Síncope.*

SINCOPAR, *v. a.* Faire des syncopes : retrancher des lettres ou des syllabes dans un mot. ‖ Abréger, réduire.

SÍNCOPE, *s. m.* (*méd.*) Syncope, défaillance, manquement subit d'esprits.

SINCOPIZADO, *p. p.* V. *Sincopizar.* ‖ *adj.* Tombé en syncope.

SINCOPIZAR, *v. a.* Causer des syncopes, des défaillances.

SINCOPIZARSE, *v. r.* Tomber en syncope.

SINDÉRESIS, *s. f.* Syndérèse, judiciaire.

SINDICADO, *p. p.* V. *Sindicar.* ‖ *adj.* Déféré, dénoncé, signalé.

SINDICADO, *s. m.* Tribunal pour le jugement de certains délits qu'on y dénonce. ‖ Sentence qui y est prononcée. ‖ Syndicat, charge, emploi, commission de syndic.

SINDICADOR, RA, *s.* Délateur, dénonciateur, accusateur.

SINDICAR, *v. a.* Déférer, dénoncer, signaler, accuser en justice. ‖ Soupçonner.

SÍNDICO, *s. m.* Receveur des amendes et confiscations. ‖ Syndic, membre d'une communauté chargé du soin des affaires, etc. ‖ Celui qui reçoit les aumônes faites aux religieux mendians.

SINÉCDOQUE, *s. f.* Synecdoque : figure de rhétorique.

*SINEDRA, *s. f.* Siége pour les auditeurs.

SINEDRIO, *s. m.* V. *Sanedrin.*

SINÉRESIS, *s. f.* (*gram.*) Synérèse : contraction de deux syllabes en une dans le même mot.

SÍNFITO, *s. m.* Consoude. V. *Consuelda.*

SINFONÍA, *s. f.* Symphonie : concert d'instrumens. ‖ Vielle : instrument de musique a roue.

*SINFORIANO, *s. m.* (*n. p.*) Symphorien.

*SINFOROSO, *s. m.* (*n. p.*) Symphorose.

SINGLADURA, *s. f.* (*mar.*) Cinglage : chemin que fait un vaisseau en vingt-quatre heures.

SINGLAR, *v. n.* (*mar.*) Cingler : voguer à pleines voiles.

SINGLONES, *s. m. f.* (*mar.*) Sanglons, fourçats : pièces de bois fourchues posées à l'extrémité de la quille.

SINGULAR, *adj. m. f.* Singulier, unique, particulier. ‖ Singulier, rare, extraordinaire, excellent, inouï, étrange. ‖ Singulier. On le dit en grammaire du nombre qui désigne une seule chose.

SINGULARIDAD, *s. f.* Singularité, bizarrerie, rareté.

SINGULARÍSIMAMENTE, *adv. sup.* de *Singularmente.*

SINGULARÍSIMO, MA, *adj.* et *s. sup.* de *Singular.*

SINGULARIZADO, *p. p.* V. *Singularizar.* ‖ *adj.* Distingué. ‖ Singularisé.

SINGULARIZAR, *v. a.* Distinguer : faire plus d'attention, etc.

SINGULARIZARSE, *v. r.* Se singulariser, se distinguer du commun.

SINGULARMENTE, *adv.* Singulièrement, particulièrement. ‖ Séparément, en particulier.

SINGULTO, *s. m.* (*méd.*) Sanglot.

SINIESTRA, *s. f.* Main gauche.

*SINIESTRADO, DA, *adj.* (*blas.*) Sénestre : qui a une pièce à sa gauche.

SINIESTRAMENTE, *adv.* Sinistrement, mal, méchamment.

SINIESTRO, TRA, *adj.* Gauche : opposé à droit. ‖ Méchant, pervers, mal intentionné. ‖ Sinistre, malheureux, funeste. ‖ (*fig.*) Oblique, frauduleux, suspect. ‖ (*blas.*) Sénestre. ‖ *A diestro y á siniestro* : à tort à travers.

SINIESTRO, *s. m.* Vice, défaut, mauvaise habitude. Il est employé ordinairement au pluriel.

*SINIGUAL, *adj. m. f.* Sans égal, incomparable, unique en son genre.

*SINJUSTICIA, *s. f.* Injustice. V. *Injusticia.*

*SINNÉUROSIS, *s. m.* (*anat.*) Synévrose : symphyse ligamenteuse.

*SINNÚMERO, *s. m.* Quantité innombrable.

SINO, *particule conditionnelle.* Sinon. ‖ Mais plutôt. Ex. : *No es blanco, sino pardo.* il n'est pas blanc, mais plutôt gris. ‖ Sinon, excepté, si ce n'est. ‖ Mais encore. Dans ce sens, *sino* est toujours précédé de *no solo* : non-seulement. ‖ Seulement, et alors il est précédé de la particule négative *no.* Ex. : *No espero sino que te vayas* : j'attends seulement que tu t'en ailles. ‖ Sinon, autrement. ‖ Bien plus, qui plus est.

SINOBLE, *adj.* V. *Sinople.*

SINOCA, *s. f.* Synoque : sorte de fièvre continue sans redoublement.

SINOCAL, *adj. m. f.* Qui concerne la synoque.

SÍNOCO, CA, *adj.* (*méd.*) On le dit d'une sorte de fièvre continue qui n'augmente pas. On s'en sert le plus souvent comme substantif féminin.

SINODAL, *adj.* Synodal : qui appartient au synode. Ce mot est quelquefois substantif, et signifie décision synodale.

SINODÁTICO, *s. m.* Contribution des ecclésiastiques pour l'entretien de l'évêque.

SINÓDICO, CA, *adj.* De synode, synodal, synodique. ‖ Synodique. On le dit du mouvement de la lune depuis une conjonction jusqu'à l'autre.

SÍNODO, *s. m.* Concile, synode : assemblée de prélats, de curés, etc. ‖ Conjonction de deux planètes dans le même degré de l'écliptique. ‖ *Sínodo diocesano* : synode diocésain. ‖ *Sínodo nacional* : concile national. ‖ *Sínodo provincial* : concile provincial.

*SINOGA, *s. f.* (*v.*) V. *Sinagoga.*

*SINON, *conj.* V. *Sino.*

SINONÍMIA, *s. f.* Synonymie : emploi de deux mots synonymes.

SINÓNIMO, MA, *adj.* Synonyme. On le dit des mots qui ont la même signification.

SINÓNOMO, MA, *adj.* V. *Sinónimo.*

*SINOPLE, *s. m.* (*blas.*) Sinople : le vert.

SINÓPSIS, *s. f.* V. *Compendio, suma.*

SINRAZON, *s. f.* Tort, injustice.

SINSABOR, *s. m.* Chagrin, tristesse, déplaisir, amertume, dégoût.

*SINSONTE, *s. m.* Oiseau moqueur : oiseau de Virginie, du genre du merle.

SINTÁXIS, *s. f.* Syntaxe : construction des mots, etc., selon les règles de la grammaire. ‖ Ordonnance, arrangement, disposition.

SÍNTESIS, *s. f.* Synthèse : méthode de composition.

SINTÉTICO, CA, *adj.* Synthétique.

SÍNTOMA, *s. m.* (*méd.*) Symptôme : circonstance d'une maladie dont on tire quelque présage.

SINTOMÁTICO, CA, *adj.* Symptômatique : qui appartient au symptôme.

SINTONÍA, *s. f.* (*rhét.*) Récit abrégé de

ce qui demanderait plus de détail, plus d'étendue.

* SINUOSIDAD, *s. f.* Sinuosité : qualité d'une chose sinueuse.

SINUOSO, SA, *adj.* Sinueux, tortueux.

* SIÑAR, *v. a.* (*v.*) V. *Signar.*

* SIÑO, *s. m.* (*v.*) V. *Signo, señal.*

* SIO, *s. m.* Berle, ache d'eau : plante.

* SION, *s. m.* V. *Sio.*

SIPÉDON, *s. m.* Espèce de serpent dont la morsure fait tomber les cheveux, les poils des sourcils, etc.

SIPÍDON, *s. m.* V. *Sipédon.*

SIQUIER, *conj.* (*v.*) V. *Siquiera.*

SIQUIERA, *conj.* Au moins, du moins. ‖ *Ni siquiera :* pas même.

SIRACUSANO, NA, *adj.* et *s.* Syracusain : de Syracuse, qui lui appartient.

* SIRASCOSIS, *s. m.* (*anat.*) Syssarcose : symphyse charnue.

SIRE, *s. m.* Sire : titre qu'on donne aux rois en leur parlant, en leur écrivant.

SIRENA, *s. f.* Sirène : monstre fabuleux moitié femme, moitié poisson. ‖ (*fig.*) Sirène : femme qui chante bien.

SIRGA, *s. f.* Halage : l'action de tirer, de remorquer un bateau : remorque. ‖ Corde pour tirer les filets, pour remorquer les bateaux, etc.

SIRGADO, *p. p.* V. *Sirgar.* ‖ *adj.* Remorqué.

SIRGAR, *v. a.* Remorquer un bateau, un vaisseau : haler.

SIRGO, *s. m.* Soie torse, et l'étoffe qui en est faite.

SIRGUERITO, *s. m. dim.* de *Sirguero.*

SIRGUERO, *s. m.* Chardonneret. V. *Gilguero.*

SIRÍACO, *s. m.* Syriac : langue.

SIRIANO, NA, *adj.* et *s.* V. *Siriaco.*

SIRIO, *s. m.* (*astr.*) Sirius : étoile de la constellation du grand chien.

SIRLE, *s. m.* Excrémens des bêtes à laine.

* SIRO, *s. m.* (*géog.*) Sciros : île de l'Archipel.

SIROCO, *s. m.* Siroc ou siroco : nom qu'on donne sur la Méditerranée au vent du sud-est.

* SIRINGAR, *v. a.* (*v.*) V. *Seringar.*

SIRRIA, *s. f.* V. *Sirle.*

SIRTES, *s. f. pl.* Syrtes : bancs de sable très-dangereux. ‖ (*fig.*) Écueils : dangers de la vie.

SIRVIENTA, *s. f.* Servante.

SIRVIENTE, *p. a.* V. *Servir.* Servant : qui sert.

SIRVIENTE, *s. m.* Serviteur, valet, domestique.

SISA, *s. f.* Ce qu'un domestique vole à son maître lorsqu'il va au marché. ‖ Morceaux d'étoffe que volent les tailleurs dans la coupe des habits. ‖ Entournure, rognure, échancrure faite à un habit pour l'ajuster. ‖ Assiette : couleur en détrempe que les doreurs sur bois emploient avant d'appliquer ou d'asseoir l'or. ‖ Excise : impôt sur les boissons. ‖ *Sisas, pl.* Imposition sur les denrées.

SISADO, *p. p.* V. *Sisar.*

SISADOR, RA, *s.* Celui qui ferre la mule, qui garde une partie de ce qu'il achète.

SISAR, *v. a.* Ferrer la mule, faire diminuer l'anse du panier : en parlant de cuisiniers, cuisinières, etc., garder une partie de ce qu'on achète, le compter plus qu'il ne coûte, etc. ‖ (*de*) Rogner, cacher, retenir. ‖ Diminuer les mesures à proportion des impôts mis sur les denrées. ‖ Rogner, évider, échancrer un habit pour l'ajuster. ‖ Coucher d'assiette : mettre une première couche sur le bois qu'on veut dorer.

* SISELIS, *s. m.* V. *Seseli.*

SISERO, *s. m.* Celui qui reçoit l'impôt appelé *sisa.*

SISIMBRIO, *s. m.* Raifort, aquatique : espèce de cresson.

SISON, *s. m.* Celui qui ferre souvent la mule, qui vole de ce qu'on lui confie. ‖ Oiseau : espèce de francolin de couleur cendrée.

SISTEMA, *s. f.* Système : assemblage de principes, de propositions, etc. ‖ *Sistema del universo :* système du monde : ordre qu'on suppose entre toutes ses parties, etc. ‖ *Sistema músico :* système de musique.

SISTEMÁTICAMENTE, *adv.* Systématiquement : avec système, par esprit de système.

SISTEMÁTICO, CA, *adj.* Systématique : qui appartient au système, qui fait des systèmes, qui les suit.

SÍSTILO, *s. m.* (*arch.*) Systyle : édifice où les colonnes sont éloignées de deux de leurs diamètres.

SISTOLE, *s. f.* (*anat.*) Systole : mouvement naturel du cœur, lorsqu'il se resserre. ‖ Figure, ou plutôt licence poétique, par laquelle on fait brève une syllabe longue.

SISTRO, *s. m.* Sistre : instrument de musique employé dans les cérémonies religieuses des Égyptiens.

SITIA, *s. m.* Siége, fauteuil au-devant duquel est un prie-Dieu avec un coussin, etc., pour les princes, etc. ‖ Placet, tabouret d'estrade sur lequel les femmes s'asseyent. V. *Sitial.*

SITIADA, *s. f.* *Arag.* Assemblée pour les affaires d'une communauté.

SITIADO, *p. p.* V. *Sitiar.* ‖ (*de*) *adj.* Assiégé.

SITIADOR, *s. m.* Celui qui assiége une place, assiégeant.

SITIAL, *s. m.* Siége des rois, princes et prélats, dans les cérémonies publiques. ‖ Tabouret qui orne le salon de réception des dames.

SITIAR, *v. a.* Assiéger : faire le siége

d'une place. ‖ (*fig.*) Ôter tout moyen d'obtenir ce qu'on demande, de se tirer d'embarras, etc. ‖ Enfermer quelqu'un de toutes parts. ‖ *Sitiar á uno* : (*fig.*) obséder quelqu'un. ‖ *Sitiar por hambre*. V. *Coger* ou *tomar por hambre*, au mot *Hambre*.

SITIBUNDO, DA, *adj.* Altéré, qui a soif. V. *Sediento*.

SITIO, *s. m.* Lieu, place, endroit, espace qu'occupe un corps. ‖ Emplacement, lieu, terrain destiné pour une chose. ‖ Siége d'une ville, d'une place. ‖ Maison de plaisance. ‖ *El sitio* : le local. ‖ *Sitio de recreo* : lieu, maison de plaisance. ‖ *Sitio de despacho* : place marchande. ‖ *En el sitio* : sur la place. ‖ *Bienes sitios*. V. *Bienes raices*, au mot *Raiz*.

SITO, TA, *adj.* Sis. V. *Situado*.

SITUACION, *s f.* Assiette, situation, position, emplacement. ‖ Assignation : désignation d'un fond pour le paiement d'une somme.

SITUADO, *p. p.* V. *Situar*. ‖ *adj.* Situé.

SITUADO, *s. m.* Revenu, paiement assigné sur un fonds.

SITUAR, *v. a.* Situer, porter, asseoir, placer. ‖ Assigner un fonds pour le paiement d'une rente, etc.

SITUARSE (*en*), *v. r.* Se placer, se procurer une place, un emploi, etc.

SO, *prép.* qui entre dans la composition de plusieurs mots dont quelques-uns retiennent leur signification primitive, comme *soterraño* : dans d'autres, elle est affaiblie, comme dans *soasar* ; et augmentée dans d'autres, comme dans *sojuzgar*, *sofrenar*. ‖ Sous, dessous. V. *Debajo*. ‖ *So pena de* : sous peine de. ‖ *So color*, *so pretexto*, *adv.* sous prétexte.

SO, *interj.* V. *Cho*.

SO-ARRENDADO, *p. p.* V. *So-arrendar*. ‖ *adj.* Sous-fermé.

*SO-ARRENDADOR, *s. m.* Sous-fermier : celui qui tient une ferme sous un autre.

*SO-ARRENDAMIENTO, *s. m.* Sous-ferme : partie d'un bail général qu'on afferme à un autre.

*SO-ARRENDAR, *v. a.* Sous-fermer : donner ou prendre à ferme une partie d'un bail général.

SOASADO, *p. p.* V. *Soasar*. ‖ *adj.* Rôti à demi.

SOASAR, *v. a.* Rôtir légèrement, à demi.

SOBA ; *s. f.* L'action de manier, de pétrir. ‖ (*fig.*) L'action de battre, de frapper.

SOBACO, *s. m.* Aisselle : dessous du bras.

SOBADERO, RA, *adj.* Maniable : qui peut être pétri, amolli.

SOBADO, *p. p.* V. *Sobar*. ‖ *adj.* Manié : pétri, amolli.

SOBADO, *s. m.* V. *Sobadura*.

SOBADURA, *s. f.* L'action de manier, de froisser.

SOBAJADO, *p. p.* V. *Sobajar*. ‖ *adj.* Manié rudement : froissé.

SOBAJADURA, *s. f.* L'action de manier durement, de froisser. ‖ L'effet de cette action.

SOBAJAMIENTO, *s. m.* L'action de manier, de froisser, etc.

SOBAJANERO, *s. m.* (*pop.*) *And.* Valet de métairie, etc, pour faire les commissions.

SOBAJAR, *v. a.* Manier rudement, froisser, gâter à force de toucher.

SOBANDA, *s. f.* Partie du tonneau la plus éloignée de celui qui travaille ou le regarde.

SOBAQUERA, *s. f.* Coupure, échancrure, taillade faite aux manches d'habits.

SOBAQUIDO, *s. m.* (*bot.*) Vol qu'on emporte sous le bras, sous le manteau.

SOBAQUINA, *s. m.* Gousset : mauvaise odeur qui vient de l'aisselle.

SOBAR, *v. a.* Manier, pétrir, amollir en maniant, etc. ‖ Châtier, frapper, battre. ‖ (*fig.*) Froisser, chiffonner, gâter à force de toucher. ‖ *Sobar pieles* : apprêter des peaux. ‖ *Sobar la masa* : recocher la pâte à faire du pain. ‖ *Sobar el fieltro* : marcher.

SOBARBA, *s. f.* Muserolle, sous-barbe : partie de la têtière du cheval. ‖ *Sobarbas* : levées de moulin, etc.

SOBARBADA, *s. f.* Saccade : secousse violente qu'on donne à un cheval. ‖ (*fig.*) Rebuffade, saccade, verte réprimande.

SOBARCADO, *p. p.* V. *Sobarcar*. ‖ *adj.* Porté, emporté, retroussé sous le bras.

SOBARCAR, *v. a.* Porter, emporter sous le bras. ‖ Retrousser son habit sous le bras.

SOBEJANÍA, *s. f.* (*v.*) V. *Sobra*, *demasía*.

SOBEJANO, NA, *adj.* (*v.*) V. *Sobrado*, *demasiado*.

SOBEJO, JA, *adj.* (*v.*) V. *Sobrado*, *demasiado*.

SOBEO, *s. m.* *And.* Courroie qui attache le timon de la charrue au joug.

SOBERANAMENTE, *adv.* Souverainement, en souverain. ‖ (*fig.*) Souverainement, divinement.

SOBERANÍA, *s. f.* Souveraineté : puissance souveraine. ‖ Orgueil, hauteur, arrogance.

SOBERANIDAD, *s. f.* (*v.*) Souveraineté. V. *Soberanía*.

SOBERANÍSIMO, MA, *adj. sup.* de *Soberano*.

SOBERANO, NA, *adj.* Souverain, suprême, très-excellent en son genre. ‖ (*v.*) V. *Altivo*, *soberbio*, *presumido*. ‖ *Obrar á lo soberano* : agir en maître.

SOBERANO, *s. m.* Souverain : prince indépendant.

SOBERBIA, *s. f.* Orgueil, vanité, vaine gloire, superbe. || Présomption : estime outrée de soi-même. || Magnificence, somptuosité excessive. || Transport de colère, emportement.

SOBERBIAMENTE, *adv.* Superbement, orgueilleusement. || (*fig.*) Superbement, magnifiquement, merveilleusement.

SOBERBIAR, *v. n.* (*v.*) V. *Ensoberbecerse.*

* SOBERBILLO, LLA, ITO, TA, *adj. dim.* de *Soberbio.*

SOBERBIO, BIA, *adj.* Superbe, orgueilleux, altier, arrogant, insolent. || (*fig.*) Superbe, grand, élevé. On le dit des choses inanimées. || Superbe, plein de feu, fougueux, en parlant d'un cheval.

SOBERBIOSAMENTE, *adv.* (*inus.*) Superbement. V. *Soberbiamente.*

SOBERBIOSO, SA, *adj.* (*inus.*) Superbe. V. *Soberbio.*

SOBERBÍSIMO, MA, *adj. sup.* de *Soberbio.*

SOBINA, *s. f.* Cheville de bois.

SOBON, *s. m.* Homme fainéant, paresseux.

SOBORNACION, *s. f.* V. *Soborno.*

SOBORNADO, *p. p.* V. *Sobornar.* || *adj.* Suborné. || On le dit d'un pain trop pressé au four, et qui en a perdu sa forme. En ce sens on dit aussi *sobronado.*

SOBORNADOR, RA, *s.* Suborneur. On dit au palais subornateur.

SOBORNAL, *adj.* On le dit de la surcharge qu'on met sur une bête de somme, après avoir chargée.

SOBBORNAR, *v. a.* Suborner : induire à agir contre le devoir.

SOBORNO, *s. m.* Subornation. || Présent par lequel on suborne. || (*fig.*) Ce qui séduit, attire : charme, attrait.

SOBRA, *s. f.* Excès, superfluité, surabondance. || *De sobra* : surabondamment, de reste, plus qu'il ne faut. || *Sobras, pl.* Reste des viandes qu'on a servies, etc. : desserte. || *Entre sobras* : obscurément.

SOBRADAMENTE, *adv.* Surabondamment.

SOBRADAR, *v. n.* Bâtir une maison avec un grenier.

SOBRADILLO, *s. m. dim.* de *Sobrado.* Petit grenier. || Auvent ; petit toit en saillie au dessus d'un balcon, etc. || Soupente : espèce d'entresol.

SOBRADÍSIMO, MA, *adj. sup.* de *Sobrado.*

SOBRADO, *p. p.* V. *Sobrar.*

SOBRADO, *s. m.* Grenier : plus haut étage d'une maison.

SOBRADO, DA, *adj.* Audacieux, hardi, impudent. || Riche, opulent. || *Tener dinero sobrado* : avoir de l'argent de reste.

* SOBRADO, *adv.* Assez, suffisamment.

SOBRAMIENTO, *s. m.* (*v.*) Reste, résidu.

SOBRANCERO, *adj.* Fainéant, désœuvré, batteur de pavé. || *Murc.* Valet de labour surnuméraire, de remplacement.

* SOBRANTE, *p. a.* V. *Sobrar.* Surpassant, excédant. || *adj.* Excédant, reste.

SOBRAR, *v. a.* Surpasser, excéder. || Avoir au delà de ce qu'il faut. || (*fam.*) Être de trop. || Rester. || *Ni sobró, ni faltó, ni hubo harto* : (*fam.*) il y a eu eu juste ce qu'il fallait.

SOBRASADO, *p. p.* V. *Sobrasar.* || *adj.* Sous quoi on a mis la braise.

SOBRASAR, *v. a.* Mettre de la braise sous la marmite, auprès du pot.

SOBRAZADO, *p. p.* V. *Sobrazar.* || *adj.* (*v.*) Pris, emporté sous le bras.

SOBRAZAR, *v. a.* (*v.*) Prendre, emporter sous le bras.

SOBRE, *prép.* Sur, dessus. || Sur, touchant, concernant. || De plus, en outre. || Un peu plus de. || Auprès, mais au-dessus ; plus haut. || Sur, marque la supériorité, la domination, l'avantage. || Il entre dans la composition de plusieurs mots dont il augmente la signification ou bien auxquels il ajoute la sienne propre. || *Sobre sí* : avec soin, attention, précaution, réserve. || Libre, indépendant. || *Estar sobre una plaza* : assiéger une place. || *Ir sobre alguno* : suivre de près, poursuivre, courir, courre sus. || *Sobre ese pié* : sur ce pied-là.

* SOBRE, *s. m.* Enveloppe, couvert, le dessus d'une lettre.

SOBREABUNDANCIA, *s. f.* (*inus.*) Surabondance.

SOBREABUNDANTE, *p. a.* V. *Sobreabundar.* || *adj.* Surabondant.

SOBREABUNDANTEMENTE, *adv.* Surabondamment.

SOBREABUNDAR, *v. n.* Surabonder.

SOBREAGUAR, *v. n.* Marcher, aller, être sur la surface de l'eau.

SOBREAGUDAS, *s. f. pl.* Tétracorde des suraigües, ajouté par l'Arétin au système de musique des Grecs.

SOBREAGUDO, *s. m.* (*mus.*) Ton le plus aigu de la musique : la troisième octave.

SOBREALIENTO, *s. m.* Courte haleine.

SOBREALZADO, *p. p.* V. *Sobrealzar.*

SOBREALZAR, *v. a.* Surhausser : élever plus haut.

SOBREAÑADIDO, *p. p.* V. *Sobreañadir.* || *adj.* Ajouté par-dessus.

SOBREAÑADIR, *v. a.* Ajouter par-dessus.

SOBREAÑAL, *adj. m. f.* Qui a plus d'un an. On le dit des animaux.

SOBREASADA, *s. f.* Saucisson de Majorque, qui se mange rôti.

SOBREASADO, *p. p.* V. *Sobreasar.* || *adj.* Remis à la broche.

SOBREASAR, *v. a.* Remettre à la broche, faire rôtir de nouveau.

SOBREBEBER, *v. a.* (*fam.*) Boire coup sur coup.

* SOBREBOLINAS, *s. f. pl.* (*mar.*) Contre-fanons : cordes amarrées au milieu de la vergue.

SOBRECALZA, *s. f.* (*v.*) V. *Polaina.*

SOBRECAMA, *s. f.* Courte-pointe, couverture de lit.

SOBRECÁNON, *s. m.* Surcens : première rente au-dessus du cens.

SOBRECAÑA, *s. f.* (*vétér.*) Suros : tumeur dure sur la jambe du cheval.

* SOBRECARGA, *s. m.* Subrécargue : celui qui vend dans les comptoirs de la compagnie des Indes les marchandises qu'elle y fait porter, et qui en achète d'autres pour le retour des vaisseaux. || Subrécargue : fondé de pouvoir d'un armateur, qui veille sur la cargaison d'un navire.

SOBRECARGA, *s. f.* Surcharge : nouvelle charge ajoutée. || (*fig.*) Surcharge, surcroît de peine. || Corde avec laquelle on assure une charge.

SOBRECARGADO, *p. p.* V. *Sobrecargar.*

SOBRECARGAR, *v. a.* Surcharger : charger avec excès. || Rabattre les coutures, faire une double couture.

* SOBRECARGO, *s. m.* Subrécargue : fondé de pouvoirs d'un armateur, qui veille sur la cargaison.

SOBRECARTA, *s. f.* Enveloppe de lettre. || Seconde lettre, etc., d'une cour souveraine à un juge inférieur lorsqu'il n'a pas exécuté ce qui lui était prescrit par la première.

SOBRECARTADO, *p. p.* V. *Sobrecartar.*

SOBRECARTAR, *v. a.* Donner des lettres de jussion : réitérer un ordre, etc.

SOBRECEBADERA, *s. f.* (*mar.*) Voile du perroquet de beaupré.

SOBRECÉDULA, *s. f.* Seconde cédule ou dépêche royale, pour faire observer ce que prescrit la première.

SOBRECEJA, *s. f.* Partie du front au-dessus des sourcils.

SOBRECEJO, *s. m.* Froncement des sourcils.

SOBRECELESTIAL, *adj. m. f.* (*inus.*) Plus que céleste.

SOBRECEÑO, *s. m.* V. *Sobrecejo.*

* SOBRECERCO, *s. m.* Cercle adapté à un autre.

SOBRECINCHA, *s. f.* Surfaix : sangle qui assujettit la chabraque dans les selles à la hussarde. || Dans les selles ordinaires, large sangle qui, passant sous le ventre du cheval et sur la selle, affermit cette dernière.

SOBRECINCHO, *s. m.* V. *Sobrecincha.*

SOBRECLAUSTRO, *s. m.* Chambre, logement, pièce qui est au-dessus du cloître.

SOBRECOGEDOR, *s. m.* (*v.*) V. *Recaudador.*

SOBRECOGER, *v. a.* Surprendre, prendre à l'improviste, étourdir.

SOBRECOGIDO, *p. p.* V. *Sobrecoger.* || *adj.* Surpris.

SOBRECOMIDA, *s. f.* Dessert.

SOBRECOPA, *s. f.* Couvercle de coupe.

SOBRECRECER, *v. n.* Croître sur.

SOBRECRECIENTE, *p. a.* V. *Sobrecrecer.* Ce qui croît sur.

SOBRECRUCES, *s. m. pl.* Quatre rayons en croix, mis entre les quatre traverses d'une roue à tirer de l'eau.

SOBRECUBIERTA, *s. f.* Double enveloppe.

SOBRECUELLO, *s. m.* V. *Collarin.*

SOBREDEZMERO, *s. m.* Celui qui accompagne le dîmeur, afin que la perception se fasse avec sûreté et exactitude.

SOBREDICHO, CHA, *adj.* Susdit, dit, ci-dessus mentionné.

SOBREDIENTE, *s. m.* Surdent : dent qui vient sur une autre.

SOBREDORADO, *p. p.* V. *Sobredorar.* || *adj.* Surdoré.

SOBREDORAR, *v. a.* Surdorer : dorer doublement, à fond. || (*fig.*) Pallier, excuser, colorer, couvrir de quelque prétexte, dorer la pillule.

SOBREEDIFICADO, *p. p.* V. *Sobreedificar.*

SOBREEDIFICAR, *v. a.* Bâtir sur.

SOBREEMPEINE, *s. m.* La partie de la guêtre qui est au-dessus du coude-pied.

SOBREENTENDER, *v. a.* V. *Sobrentender.*

* SOBREESCRIBIR, *v. a.* Écrire sur : mettre la suscription à une lettre.

* SOBREESCRITO, *s. m.* Suscription, dessus, adresse d'une lettre. || (*fig.*) Physionomie, mine, air.

* SOBREESCRITO, *p. p.* V. *Sobreescribir.* || *adj.* Écrit sur.

SOBREESENCIAL, *adj. m. f.* Plus qu'essentiel.

* SOBREESPINOSO, *adj.* Surépineux. On le dit en anatomie d'un muscle du bras.

SOBREEXCEDER, *v. a.* (*v.*) Excéder, surpasser, l'emporter de beaucoup sur quelqu'un.

SOBREEXCEDIENTE, *p. a.* V. *Sobreexceder.* Qui excède, surpasse, etc.

SOBREEXCELENTE, *adj. m. f.* Ce qui est excellent au suprême degré.

SOBREFAZ, *s. f.* Surface, superficie. || Distance entre l'angle extérieur d'un bastion et le flanc prolongé.

SOBREGUARDA, *s. m.* Second gardien qu'on adjoint au premier pour plus de sûreté.

SOBREHAZ, *s. f.* Surface. V. *Sobrefaz.* ‖ Couverture, enveloppe.

SOBREHUESO, *s. m.* Suros : tumeur sur les os. ‖ (*fig.*) Tout ce qui fatigue, inquiète, chagrine.

SOBREHUMANO, NA, *adj.* Qui est au-dessus de l'homme, qui excède ce qui est humain : divin.

SOBREJALMA, *s. f.* Couverture qu'on met sur le bât.

SOBREJUEZ, *s. m.* (*v.*) Juge supérieur à qui on en appelait.

SOBRELECHO, *s. m.* Surface inférieure d'une pierre qui repose sur le lit de celle qui est dessous.

SOBRELLAVE, *s. f.* V. *Llave doble*, au mot *Doble*. ‖ Officier du palais chargé de la maîtresse-clef des appartemens.

SOBRELLENO, NA, *adj.* Trop plein : qui regorge.

SOBRELLEVADO, *p. p.* V. *Sobrellevar.*

SOBRELLEVAR, *v. a.* Soulager. ‖ Donner du travail peu à peu, de façon qu'il ne surcharge point. ‖ Supporter, endurer, tolérer, souffrir.

* **SOBREMANERA**, *adv.* Excessivement, outre mesure. ‖ Par excellence.

SOBREMANO, *s. m.* (*vétér.*) Tumeur osseuse qui vient aux bêtes de somme sur la couronne du sabot, à la partie antérieure et inférieure des pieds de devant.

SOBREMESA, *s. f.* Tapis : étoffe, peau dont on couvre une table. ‖ *De sobremesa* : *adv.* aussitôt après le dîner.

SOBREMESANA, *s. f.* (*mar.*) Voile du perroquet de misaine.

SOBREMUÑONERA, *s. f.* Surbande : fer en demi-cercle qui retient le tourillon du canon dans l'encastrement de l'affût.

SOBRENADAR, *v. a.* Surnager : nager dessus.

SOBRENATURAL, *adj. m. f.* Surnaturel : au-dessus des forces de la nature.

SOBRENATURALMENTE, *adv.* Surnaturellement.

SOBRENOMBRE, *s. m.* Surnom : nom de la maison, de la famille dont on est. ‖ (*fig.*) Surnom, sobriquet.

* **SOBRENTENDER**, *v. a.* Sous-entendre.

SOBREPAGA, *s. f.* Augmentation de paie, de salaire.

SOBREPAÑO, *s. m.* Étoffe qu'on met par-dessus un autre.

SOBREPARTO, *s. m.* Temps qui suit immédiatement les couches.

SOBREPEINE, *s. m.* V. *Peine.*

SOBREPELLIZ, *s. m.* Surplis.

* **SOBREPESO**, *s. m.* Surcharge.

SOBREPIÉ, *s. m.* (*vétér.*) Tumeur osseuse à la couronne.

SOBREPONER, *v. a.* Superposer.

SOBREPONERSE, *v. r.* Se placer, s'élever au-dessus.

* **SOBREPRECIO**, *s. m.* Surhaussement, plus haut prix, enchère.

* **SOBREPUERTA**, *s. f.* Porte-tapisserie.

SOBREPUESTO, *p. p. irr.* V. *Sobreponer.* ‖ *adj.* Surpassé, etc. ‖ On le dit du rayon de miel fait après que la ruche est pleine, et qui se trouve placé sur les autres. ‖ *Bordar de sobrepuesto* : appliquer sur un fond une broderie de rapport.

SOBREPUJADO, *p. p.* V. *Sobrepujar.* ‖ *adj.* Surpassé, excédé, surmonté.

SOBREPUJAMIENTO, *s. m.* (*v.*) L'action de surpasser, d'excéder, etc. ‖ L'effet de cette action.

SOBREPUJANTE, *p. a.* V. *Sobrepujar.* ‖ Qui surpasse, excède, etc.

SOBREPUJANZA, *s. f.* Force, vigueur excessive,

SOBREPUJAR (*en*), *v. a.* Surpasser, excéder, surmonter, enchérir.

SOBREQUILLA, *s. f.* (*mar.*) Contre-quille ou carlingue de vaisseau.

* **SOBREROAS**, *s. f. pl.* (*mar.*) Ras-souins.

SOBRERONDA, *s. f.* V. *Contraronda.*

SOBREROPA, *s. f.* Surtout : habit qui se met sur les autres.

SOBRESALIDO, *p. p.* V. *Sobresalir.*

SOBRESALIENTE, *s. m.* (*mil.*) On le dit d'un capitaine, d'un corps de troupe toujours prêt à marcher : piquet. ‖ Surnuméraire : personne destinée à remplacer les absens. ‖ Doublure : acteur destiné à en remplacer un autre.

SOBRESALIENTE, *p. a.* V. *Sobresalir.* ‖ *adj. m. f.* Qui surpasse en grandeur, etc. ‖ (*fig.*) Qui excelle, qui l'emporte ; excellant.

SOBRESALIR (*en*), *v. a.* Surpasser en grandeur, en hauteur, excéder, dominer. ‖ (*fig.*) Surpasser, exceller, l'emporter, briller.

SOBRESALTADO, *p. p.* V. *Sobresaltar.* ‖ *adj.* Assailli. ‖ Effrayé, alarmé.

SOBRESALTAR, *v. a.* Sauter, se jeter, s'élancer sur, assaillir. ‖ (*de*) Effrayer, troubler, alarmer. ‖ Frapper les yeux. On le dit surtout d'un tableau dont les figures semblent se détacher du fond.

SOBRESALTO, *s. m.* Sursaut, surprise, alarme subite. ‖ *De sobresalto* : en sursaut, à l'improviste.

SOBRESANADO, *p. p.* V. *Sobresanar.* ‖ *adj.* Guéri superficiellement. ‖ (*fig.*) Replâtré. V. *Solapado.*

SOBRESANAR, *v. a.* Guérir superficiellement, pallier. ‖ (*fig.*) Pallier, déguiser, dissimuler. V. *Solapar.*

SOBRESANO, *adv.* Superficiellement. On le dit d'une fausse guérison qui ne fait que pallier le mal. ‖ (*fig.*) Avec dissimulation, déguisement.

SOBRESCRIBIR, *v. a.* Écrire une note sur quelque chose. ‖ Mettre l'adresse à une

lettre. Il est plus usité dans cette dernière acception.

SOBRESCRITO, *s. m.* Adresse : le dessus d'une lettre.

SOBRESEER, *v. n.* Surseoir, suspendre, remettre.

SOBRESEGURO, *adv.* En toute sûreté.

SOBRESEIDO, *p. p.* V. *Sobreseer.*

SOBRESEIMIENTO, *s. m.* Surséance, délai, suspension.

SOBRESELLO, *s. m.* Double sceau apposé à un acte.

SOBRESEMBRADO, *p. p.* V. *Sobresembrar.*

SOBRESEMBRAR, *v. a.* Sursemer : semer dans une terre déja ensemencée. ‖ (*fig.*) Semer une nouvelle doctrine, de nouvelles divisions, etc.

SOBRESEÑAL, *s. m.* Devise que les anciens chevaliers prenaient à leur choix.

SOBRESOLADO, *p. p.* V. *Sobresolar.*

SOBRESOLAR, *v. a.* Ressemeler : mettre une semelle neuve sur une vieille. ‖ Mettre un second plancher sur le premier.

SOBRESTANTE, *s. m.* Piqueur : celui qui tient le rôle des maçons, etc., qui veille sur leur ouvrage. ‖ *Sobrestante mayor de las obras :* maître des œuvres.

SOBRESTANTE, *adj. m. f.* (*inus.*) Prochain : qui est près d'arriver, etc.

SOBRESUELDO, *s. m.* Gratification, avantage : ce qu'on donne en sus des gages, des appointemens convenus.

SOBRESUELO, *s. m.* Second plancher qu'on met sur le premier.

SOBRETARDE, *s. f.* Le soir, l'entrée de la nuit.

* SOBRETEGER, *v. a.* Brocher : broder en passant l'or, la soie de côté et d'autre dans l'étoffe.

SOBRETERCERO, *s. m.* Dans quelques endroits d'Espagne, la personne nommée, indépendamment du *tercero*, pour rendre compte des dimes, et pour garder une clef de l'endroit où on les dépose.

SOBRETODO, *s. m.* Surtout : justaucorps qu'on met sur les autres habits.

SOBRETODO, *adv.* Surtout, principalement.

SOBREVEEDOR, *s. m.* Celui qui surveille les inspecteurs.

SOBREVELA, *s. m.* (*mil.*) Second sentinelle qu'on place la nuit.

* SOBREVENDA, *s. f.* Surbande : bande mise sur une autre.

SOBREVENIDA, *s. f.* Arrivée à l'improviste.

SOBREVENIR, *v. n.* Survenir : arriver à l'improviste.

SOBREVERTERSE, *v. r.* Couler, se répandre par-dessus, déborder, regorger.

SOBREVERTIDO, *p. p.* V. *Sobreverterse.*

SOBREVESTA, *s. f.* Soubreveste : sorte de vêtement sans manches. ‖ Hocqueton : casaque d'archer.

SOBREVESTIR, *v. a.* Mettre un vêtement par-dessus un autre.

SOBREVIDRIERA, *s. f.* Grillage de fil d'archal pour garantir les vitres.

SOBREVIENTA, *s. f.* (*v.*) Vent impétueux.

SOBREVIENTO, *s. m.* (*mar.*) Vent largue : qui souffle par le travers du vaisseau, et qui donne dans toutes les voiles mises de biais. ‖ *Estar, ó ponerse á sobreviento :* être ou mettre au-dessus du vent. ‖ *Ir á sobreviento :* aller à la bouline.

SOBREVINIENTE, *p. a.* V. *Sobrevenir.*

SOBREVISTA, *s. f.* Visière de casque.

SOBREVIVIDO, *p. p.* V. *Sobrevivir.*

SOBREVIVIENTE, *p. a.* V. *Sobrevivir.* ‖ *adj.* et *s.* Le survivant.

SOBREVIVIR, *v. n.* Survivre : demeurer en vie après un autre.

SOBRIAMENTE, *adv.* Sobrement.

SOBRIEDAD, *s. f.* Sobriété : tempérance dans le boire et dans le manger. ‖ (*méd.*) Autarcie.

SOBRINO, NA, *s.* Neveu, nièce : enfant du frère ou de la sœur. ‖ *Sobrino segundo :* arrière-neveu.

SOBRIO, RIA, *adj.* Sobre, tempérant.

SOBRONADO, *adj.* V. *Sobornado.* ‖ *Pan sobronado.* V. *Sobornado.*

SOCAIRE, *s. m.* (*mar.*) On le dit du côté du vaisseau qui est sous le vent, et d'un matelot qui se tient dans son braule, sans se mettre en peine de la manœuvre.

SOCALIÑA, *s. f.* Escroquerie.

SOCALIÑADO, *p. p.* V. *Socaliñar.*

SOCALIÑAR, *v. a.* Escroquer. ‖ Soutirer : tirer adroitement.

SOCALIÑERO, RA, *s.* Escroc. ‖ Celui qui soutire, qui tire avec adresse.

* SOCAMERERO, *s. m.* Sous-camérier : celui qui fait les fonctions de camérier en son absence.

SOCAPA, *s. f.* Prétexte : raison apparente. ‖ *Á socapa : adv.* sous cape, en cachette, à la sourdine.

SOCAPISCOL, *s. m.* V. *Sochantre.*

SOCARRA, *s. f.* L'action de flamber. V. *Socarronería.*

SOCARRADO, *p. p.* V. *Socarrar.* ‖ *adj.* Flambé, havi.

SOCARRAR, *v. a.* Flamber, havir, passer par le feu, ou par-dessus le feu.

SOCARREN, *s. m.* Subgronde, séveronde : saillie d'un toit sur la rue.

SOCARRENA, *s. f.* Intervalle : espace profond : cavité.

SOCARRINA, *s. f.* (*fam.*) V. *Chamusquina.*

SOCARRON, NA, *adj.* et *s.* Fin, ruse, dissimulé, sournois.

SOCARRONAMENTE, *adv.* Finement : avec finesse : ruse, dissimulation, en sournois.

SOCARRONAZO, ZA, *adj. augm.* de *Socarron.*

SOCARRONERÍA, *s. f.* Finesse, ruse, fourberie, dissimulation.

SOCARRONÍSIMO, MA, *adj. sup.* de *Socarron.*

SOCAVA, *s. f.* L'action de miner, de creuser par-dessous. || Effrondrement : fosse qu'on creuse autour d'un arbre pour l'arroser.

SOCAVACADO, *p. p.* V. *Socavar.*

SOCAVAR, *v. a.* Creuser par-dessous, miner. || Souchever.

SOCAVON, *s. m.* Conduit souterrain sous une montagne : galerie de mine, etc.

SOCHANTRE, *s. m.* Sous chantre de chapitre.

SOCIABILIDAD, *s. f.* Sociabilité, union, liaison de rapport, de société.

SOCIABLE, *adj. m. f.* Sociable : qui aime naturellement la compagnie.

SOCIAL, *adj. m. f.* Social : qui appartient à la société. || *Nombre social* : (*com.*) raison commerciale.

* **SOCIEDAD**, *s. f.* Société : assemblage d'hommes, commerce qu'ils ont entre eux, etc. || Société, compagnie, assemblée de savans, etc. || Société, compagnie de commerce.

SOCINIANO, NA, *adj.* et *s.* Socinien : sectaire de Faustus Socinius, ce qui a rapport à cet hérésiarque ou à sa doctrine.

SOCIO, *s. m.* Compagnon, etc. V. *Compañero.* || Associé.

* **SOCLAVERO**, *s. m.* Porte-clefs en second.

SOCOLLADA, *s. f.* (*mar.*) Coup que donnent les voiles lorsqu'elles sont lâches ou qu'il y a peu de vent.

SOCOLOR, *s. m.* Prétexte, raison apparente, spécieuse.

* **SOCOMENDADOR**, *s. m.* (*v.*) V. *Subcomendador.*

SOCONO, *s. m.* (*boh.*) Vol. || (*boh.*) Présent qu'une femme prostituée envoie à son entreteneur.

SOCORO, *s. m.* (*v.*) Endroit sous le chœur.

SOCORREDOR, RA, *adj.* et *s.* Qui donne du secours, secourable.

SOCORRER, *v. a.* Secourir, aider, soutenir, soulager, prêter une main secourable. || Donner des à-comptes sur ce qu'on doit. || *Socorrer la plaza* : secourir une place, la ravitailler, etc. || (*fig.*) Aider, secourir quelqu'un dans ses besoins, lui prêter une main secourable.

SOCORRIDO, *p. p.* V. *Socorrer.* || *adj.* Secouru, subvenu, soulagé. || Qui pourvoit aisément aux besoins d'autrui, secourable. || Pourvu des choses nécessaires à la vie, en parlant d'un marché, etc.

SOCORRO, *s. m.* Secours, aide, assistance. || À-compte qu'on donne sur une dette, etc. || Secours, renfort de troupes, de vivres qu'on fait entrer dans une ville assiégée. || Main-forte. || *Nuevo socorro* : ravitaillement.

SOCRÁTICO, CA, *adj.* Socratique : qui appartient à Socrate, qui suit sa doctrine.

* **SOCROCIO**, *s. m.* (*méd.*) Emplâtre de couleur de safran. || (*fig.*) Goût, plaisir, satisfaction.

SODA, *s. f.* Soude. V. *Sosa.*

* **SODOMÉTICO, CA**, *adj.* (*v.*) V. *Sodomítico.*

SODOMÍA, *s. f.* Sodomie.

SODOMITA, *s. m.* Sodomite.

SODOMÍTICO, CA, *adj.* Qui appartient à la sodomie.

SOEZ, *adj. m. f.* Sale, saligaud, malpropre, salop.

* **SOEZMENTE**, *adv.* Salement, salopement, malproprement.

SOFALDADO, *p. p.* V. *Sofaldar.* || *adj.* Qui a levé, troussé sa robe, etc.

* **SOFALDAR**, *v. a.* Lever, trousser sa robe, etc. || (*fig.*) Lever ce qui est sur une chose pour la découvrir.

SOFALDO, *s. m.* L'action de trousser sa robe, etc.

* **SOFÍA**, *s. f.* (*n. p.*) Sophie.

SOFION, *s. m.* Rebuffade, mauvais accueil, refus avec mépris.

SOFISMA, *s. m.* Sophisme, raisonnement captieux.

* **SOFISMO**, *s. m.* V. *Sofisma.*

SOFISTA, *s. m.* Sophiste : nom qu'on donnait autrefois aux philosophes et aux rhéteurs. || Sophiste : celui qui fait des sophismes.

SOFISTERÍA, *s. f.* Argutie, fausse subtilité dans le discours, dans le raisonnement, sophistiquerie.

SOFISTICACION, *s. f.* Falsification.

SOFISTICADO, *p. p.* V. *Sofisticar.*

SOFÍSTICAMENTE, *adv.* D'une manière sophistique.

SOFISTICAR, *v. a.* Sophistiquer : subtiliser avec excès.

SOFÍSTICO, CA, *adj.* Sophistique, captieux, trompeur.

SOFITO, *s. m.* (*arch.*) Soffite : lambris, plafond de corniche

SOFLAMA, *s. f.* Flamme légère, lumière, réverbération du feu. || Feu rouge qui monte au visage. || Paroles artificieuses, captieuses dans le dessein de tromper, etc. || Agacerie, persiflage.

SOFLAMADO, *p. p.* V. *Soflamar.*

SOFLAMAR, *v. a.* (*fig.*) Tromper, abuser par des discours captieux. || (*fig.*) Faire rougir quelqu'un. || Persifler, agacer.

SOFLAMERO, *s. m.* (*fig.*) Celui qui use de propos captieux : trompeur, enjôleur. ‖ Persifleur.

SOFOCADO, *p. p.* V. *Sofocar.*

SOFOCAR, *v. a.* Suffoquer. V. *Sufocar.*

SOFOCLEO, EA, *adj.* Qui appartient à Sophocle.

SOFREIDO, *p. p.* V. *Sofreir.*

SOFREIR, *v. a.* Frire légèrement.

SOFRENADA, *s. f.* Saccade, escavessade, ébrillade : secousse prompte et violente qu'on donne à un cheval avec le frein. ‖ (*fig.*) Saccade : rude, sévère réprimande. ‖ (*fig.*) Maladie, affliction, calamité qui nous fait rentrer en nous-même, etc.

SOFRENADO, *p. p.* V. *Sofrenar.*

SOFRENAR, *v. a.* Saccader : donner une saccade à un cheval. ‖ (*fig.*) Tancer, réprimander vertement. ‖ (*fig.*) Refréner ses passions.

SOFRENAZO, *s. m.* V. *Sofrenado.*

SOFRIDERO, RA, *adj.* (*v.*) V. *Sufridero.*

* SOFRIDOR, RA, *s.* (*v.*) V. *Sufridor.*

* SOFRIMIENTO, *s. m.* (*v.*) V. *Sufrimiento.*

* SOFRIR, *v. a.* (*v.*) V. *Sufrir.*

* SOFRIRSE, *v. r.* (*v.*) V. *Sostenerse.*

SOFRITO, *p. p. irr.* V. *Sofreir.* ‖ *adj.* Frit légèrement.

SOGA, *s. f.* Grosse corde de jonc, etc. ‖ (*fig.*) Homme fin, adroit, qui supporte tout patiemment pour parvenir à ses fins. ‖ Mesure pour arpenter les terres, chaîne d'arpenteur, etc. ‖ Portion de corde d'une longueur déterminée. On dit par exemple, qu'une corde de puits a tant de *sogas.* ‖ *Dar soga.* V. *Dar cuerda,* au mot *Cuerda.* ‖ *Hacer soga :* (*fig.*) rester en arrière lorsqu'on marche avec d'autres, ou conter longuement, insérer des choses inutiles dans une conversation. ‖ *Llevar, ó traer la soga arrastrando :* (*fig.*) traîner sa corde. On le dit d'un coquin, d'un fripon, etc. ‖ *Echar la soga tras el caldero :* jeter le manche après la cognée. ‖ *En casa del ahorcado no se ha de mentar la soga :* il ne faut pas parler de corde dans la maison d'un pendu. ‖ *Tener soga de ahorcado:* avoir de la corde de pendu : être très-heureux au jeu, etc. ‖ *Verse, ó estar con la soga á la garganta :* (*fig.*) avoir la corde au cou : être dans un danger extrême. ‖ *Dar soga :* se moquer de quelqu'un : le railler.

SOGA, *interj.* d'éloignement ou d'aversion. Fi donc !

SOGUEADO, *p. p.* V. *Soguear.* ‖ *adj.* Mesuré avec une corde.

SOGUEAR, *v. a. Ar.* Mesurer avec une corde.

SOGUERÍA, *s. f.* Métier de faiseur de corde. ‖ *Arag.* Quantité de cordes. ‖ Corderie, boutique, fabrique de cordes.

SOGUERO, *s. m.* Cordier : ouvrier qui fait ou vend des cordes.

SOGUILLA, *s. f. dim.* de *Soga.* ‖ Tresse mince de cheveux.

SOGUILLO, *s. m. Murc.* Tresse mince de cheveux. V. *Soguilla.*

SOHEZ, *adj. m. f.* Vil, bas, abject, honteux, infâme. ‖ Méprisable, qui n'est d'aucune valeur. ‖ V. *Soez.*

SOJUZGADO, *p. p.* V. *Sojuzgar.* ‖ (*de*) *adj.* Subjugué.

SOJUZGADOR, RA, *s.* Celui qui subjugue, qui dompte. On dit dompter en termes poétiques.

SOJUZGAR, *v. a.* Subjuguer, assujettir : dompter, asservir.

SOL, *s. m.* Soleil : astre du jour. ‖ (*fig.*) Soleil : tout ce qui éclaire au physique et au moral. ‖ (*fig.*) Soleil : personne distinguée par sa beauté, etc. ‖ Le jour, en prenant la cause pour l'effet. ‖ Soleil : l'or, en termes de chimie. ‖ Sol : cinquième note de la gamme. ‖ Sorte de dentelle ancienne, représentant des soleils rayonnans. ‖ *Al sol que nace :* (*fig. fam.*) au soleil levant. On le dit des courtisans qui s'attachent toujours au ministre nouvellement en place, etc. ‖ *De sol á sol :* entre deux soleils, depuis le lever du soleil jusqu'à son coucher. ‖ *Meter á alguno donde no vea el sol :* jeter dans un cul-de-basse-fosse, enfermer dans un cachot. ‖ *No dejar á sol ni á sombra :* être sans cesse aux trousses de quelqu'un, ne pas lui laisser un moment de repos, de relâche. ‖ *Sol con uñas:* (*fig.*) soleil obscurci par quelques petits nuages. ‖ *Tomar el sol :* se tenir, se promener au soleil pour s'échauffer. ‖ *Al sol puesto :* à la brune, sur la brune, au soleil couché. ‖ *Volverse al sol que nace :* (*fig.*) adorer le soleil levant. ‖ *Soles, pl.* Soleils. On le dit de deux beaux yeux. ‖ *Al poner del sol :* au coucher du soleil. ‖ *Al salir del sol :* au lever du soleil.

SOL, *adv.* (*v.*) V. *Solamente.*

SOLACEAR, *v. a.* V. *Solazar.*

* SOLACIO, *s. m.* (*v.*) V. *Consuelo.*

SOLADA, *s. f.* V. *Suelo.*

SOLADO, *p. p.* V. *Solar.*

SOLADO, *s. m.* Plancher carrelé.

SOLADOR, RA, *s.* Carreleur : ouvrier qui carrèle.

SOLADURA, *s. f.* Carrelage : ouvrage de carreleur. ‖ Carrelage : carreaux pour carreler.

SOLAMENTE, *adv.* Seulement. ‖ *No solamente.... sino :* non-seulement.... mais encore.

SOLANA, *s. f.* Endroit où le soleil donne en plein. ‖ Galerie à jour où les Espagnols jouissent du soleil en hiver.

SOLANAR, *s. m. Arag.* V. *Solana.*

SOLANAZO, *s. m. augm.* de *Solano.* ‖ Vent d'est très-chaud, très-incommode.

SOLANO, *s. m.* Vent d'est. ‖ V. *Yerba mora,* au mot *Yerba.* ‖ *Solano trepador :* douce-amère : plante. V. *Dulceamarga.*

SOLAPA, *s. f.* Partie d'un habit qui croise sur l'estomac : revers. || (*fig.*) Vain prétexte, fausse couleur, déguisement, sous-entente. || (*vétér.*) Grande cavité dans une plaie qui ne présente qu'un petit orifice. || *Tener muchas solapas:* (*fig.*) avoir beaucoup de replis.

SOLAPADAMENTE, *adv.* Avec feinte, ruse, dissimulation.

SOLAPADO, *p. p.* V. *Solapar.* || *adj.* Rusé, fourbe, dissimulé, artificieux, sournois.

SOLAPAMIENTO, *s. m.* (*vétér.*) V. *Solapa.*

SOLAPAR, *v. a.* Croiser. On le dit d'une partie d'habit qui se double sur une autre. || (*fig.*) Couvrir, cacher, masquer, colorer d'un prétexte.

SOLAPE, *s. m.* V. *Solapa.*

SOLAPO, *s. m.* V. *Solapa.* || (*fam.*) V. *Sopapo.* || *A solapo, adv.* Furtivement, en cachette, à la dérobée.

SOLAR, *s. m.* Sol, emplacement : place sur laquelle on bâtit. || Souche d'une maison noble.

SOLAR, *adj. m. f.* Solaire : appartenant au soleil.

SOLAR, *v. a.* Carreler, lambrisser, parqueter un plancher. || Mettre une carrelure à des souliers, les ressemeler.

SOLARIEGO, GA, *adj.* Qui appartient à une maison noble, à sa souche, etc. || On le dit d'un fonds qui appartient en toute propriété à son possesseur : patrimonial, etc. || Noble, ancien. || *Casa solariega:* maison ou a pris naissance une ancienne famille.

SOLAZ, *s. m.* Soulagement de peine; plaisir, divertissement, ébaudissement. || *A solaz, adv.* Avec joie, plaisir.

SOLAZADO, *p. p.* V. *Solazarse.*

SOLAZAR, *v. a.* Récréer, réjouir, divertir.

SOLAZARSE, *v. r.* Se récréer, se réjouir, se divertir, s'ébaudir.

SOLAZO, *s. m.* (*fam.*) Soleil ardent.

SOLAZOSO, SA, *adj.* (*inus.*) Agréable, réjouissant.

SOLDADA, *s. f.* Salaire : gage d'un domestique. || *Soldada de marineros:* matelotage.

SOLDADADO, *s. m.* Soldat qui n'a plus de solde, soldat réformé.

SOLDADERO, RA, *adj.* Qui est aux gages, qui a un salaire.

SOLDADESCA, *s. f.* Soldatesque : nom collectif des simples soldats. || (*fig.*) Amusement de personnes qui s'habillent en soldats, font l'exercice, etc.

SOLDADESCO, CA, *adj.* De soldat, qui appartient aux soldats : soldatesque.

SOLDADICO, ILLO, *s. m. dim.* de *Soldado.* || Soldat de petite taille, de mauvaise mine, etc.

SOLDADO, *p. p.* V. *Soldar.* || *adj.* Soudé.

SOLDADO, *s. m.* Soldat, militaire, homme de guerre. || Simple soldat. En ce sens, on dit ordinairement *soldado raso.* || Soldat : homme de guerre, brave, vaillant, déterminé. || (*fig.*) Soldat de Jésus-Christ, chrétien. || *Soldado viejo :* vieux soldat, qui a long-temps servi. || (*fig. fam.*) Vieux soudard, drille. || *Soldado matrero:* soudrille. || *Dinero de contado halla soldado :* argent comptant porte médecine.

* SOLDADOR, *s. m.* (*fig. fam.*) Soudard, drille.

SOLDADOR, *s. m.* Ouvrier qui soude. || Soudoir : fer à souder.

SOLDADURA, *s. f.* Soudure : l'action de souder. || Soudure : matière qui sert à souder. || (*fig.*) Remède, correction, replâtrage.

SOLDAN, *s. m.* Soudan : prince mahométan.

* SOLDANELA, *s. f.* Soldanelle, chou-de-mer, liseron maritime : plante.

SOLDAR, *v. a.* Souder. || (*fig.*) Corriger, remédier, replâtrer.

* SOLDEMENTE, *adv.* (*pop.*) V. *Solamente.*

SOLEADO, *p. p.* V. *Solear.*

SOLEAR, *v. a.* V. *Asolear.*

SOLECISMO, *s. m.* Solécisme : faute contre la syntaxe.

SOLECITO, *s. m.* (*fam.*) Soleil très-ardent.

SOLEDAD, *s. f.* Solitude, éloignement de la société, du commerce des hommes. || Solitude, lieu désert, inhabité. || Solitude, absence : privation de la vue d'une personne chérie. || (*fig.*) Sorte de poëme élégiaque. || *Hombre amante de la soledad :* homme retiré, ermite.

* SOLEDUMBRE, *s. f.* (*v.*) V. *Soledad.*

SOLEJAR, *s. m.* Lieu découvert, exposé au soleil.

SOLEMNE, *adj. m. f.* Qui se célèbre d'année en année, eu égard au cours du soleil. || Solennel, célèbre, pompeux : qui se fait avec cérémonie. || (*fig.*) Grand, excessif en son genre. || Gai, joyeux.

SOLEMNEMENTE, *adv.* Solennellement.

SOLEMNIDAD, *s. f.* Solennité, pompe, cérémonies publiques qui rendent solennel. || Solennité : fête solennelle, en termes d'église. || *Pobre de solemnidad :* pauvre réduit à la plus extrême misère, forcé de mendier pour vivre.

* SOLEMNÍSIMAMENTE, *adv. sup.* de *Solemnemente.*

SOLEMNÍSIMO, MA, *adj. sup.* de *Solemne.*

* SOLEMNIZACION, *s. f.* Solemnisation : l'action de solenniser.

SOLEMNIZADO, *p. p.* V. *Solemnizar.* || *adj.* Solennisé.

SOLEMNIZADOR, RA, *s.* Personne qui solennise, qui célèbre.

SOLEMNIZAR, *v. a.* Solenniser : célébrer avec cérémonie. || Célébrer, louer, exalter.

SOLENE, *adj. m. f.* (*v.*) V. *Solemne.*

SOLENEMENTE, *adv.* (*v.*) V. *Solemnemente.*

SOLENIZAR, *v. a.* (*v.*) V. *Solemnizar.*

SOLEO, *s. m.* (*anat.*) Muscle solaire qui fait mouvoir la plante des pieds.

SOLER, *v. n.* Avoir coutume, accoutumer. On disait anciennement souloir.

SOLERA, *s. f.* Partie supérieure d'un mur sur laquelle portent les poutres. || Pierre plate sur laquelle pose un pied-droit. || Meule dormante d'un moulin à huile, etc. || *And.* Lie du vin.

SOLERCIA, *s. f.* Industrie, adresse, habileté.

SOLERÍA, *s. f.* Bois, planche, carreau pour parqueter, lambrisser, carreler.

SOLERO, *s. m. And.* Meule dormante. V. *Solera.*

SOLERTE, *s. m.* (*inus.*) Rusé, fin, astucieux. || Habile, industrieux.

SOLETA, *s. f.* Semelle qu'on met à un vieux bas. || *Tomar soleta :* lâcher le pied, faire gille, faire haut-le-pied. || *Apretar ó picar de soleta :* gagner au pied, doubler le pas. || *Echar soletas :* ressemeler.

SOLETADO, *p. p.* V. *Soletar.*

SOLETAR, *v. a.* Ressemeler des bas.

SOLETEAR, *v. a.* V. *Soletar.*

SOLETERO, RA, *s.* Ouvrier qui ressemèle les bas, ravaudeur.

SOLEVACION, *s. f.* Soulèvement. V. *Sublevacion.*

SOLEVADO, *p. p.* V. *Solevar.* || *adj.* Soulevé. V. *Sublevado.*

SOLEVANTADO, *p. p.* V. *Solevantar.* || *adj.* Soulevé.

SOLEVANTAMIENTO, *s. m.* Soulèvement.

SOLEVANTADO, *p. p.* V. *Solevantar.*

SOLEVANTAR, *v. a.* Soulever. || Débaucher, induire un ouvrier, un domestique, etc., à quitter son maître, etc.

SOLEVANTO, *s. m.* (*v.*) V. *Alteracion, conmocion.*

SOLEVAR, *v. a.* Soulever. V. *Solevantar, sublevar.*

SOLFA, *s. f.* Musique : science des sons. (*fig.*) Accord, harmonie, conformité d'actions, etc. || (*fig.*) Chant naturel. || (*fam.*) Volée de coups de bâton, etc. || Note de musique. || *Estar, ó poner en solfa.* (*fig. fam.*) On le dit d'une chose faite méthodiquement, conformément aux règles de l'art. || *Tocar la solfa á alguno :* punir, châtier, battre quelqu'un.

SOLFEADO, *p. p.* V. *Solfear.* || *adj.* Chanté en musique. || Solfié.

SOLFEADOR, RA, *s.* Celui qui solfie. || Musicien. || Maître de musique qui bat la mesure dans un concert. || (*fam.*) Celui qui bat, châtie, etc.

SOLFEAR, *v. a.* Solfier : chanter en nommant les notes. || Battre la mesure. || *Solfear, ó tocar á alguno la solfa :* fouetter, châtier, battre.

SOLFEO, *s. m.* Solfége : assemblage de notes de musique. || Solfége : l'action de solfier, de chanter en nommant les notes. || (*fam.*) Coup, bastonnade, etc.

SOLFISTA, *s. m. f.* Habile musicien. || Celui qui solfie.

SOLICITACION, *s. f.* Sollicitation.

SOLICITADO, *p. p.* V. *Solicitar.* || *adj.* Sollicité. || *Muy solicitado :* recherché.

SOLICITADOR, RA, *s.* Personne qui sollicite. || Solliciteur de procès, etc., demandeur.

SOLÍCITAMENTE, *adv.* Avec sollicitude, soin, empressement.

SOLICITANTE, *p. a.* V. *Solicitar.* Qui sollicite. || (*prat.*) Solliciteur, demandeur On le dit surtout d'un confesseur qui cherche à séduire sa pénitente.

SOLICITAR, *v. a.* Solliciter, prendre soin d'une affaire, la poursuivre. || (*fig.*) Solliciter une femme, l'engager à répondre à notre passion. || Solliciter, demander, chercher à obtenir. || Rechercher. || Requérir. || *Solicitar con manejos y ansia :* briguer.

SOLÍCITO, TA, *adj.* Soigneux, diligent, empressé, serviable. || *Andar solícito :* s'empresser, se donner du mouvement.

SOLICITUD, *s. f.* Sollicitude, souci, soin empressé. || Sollicitude, instance, demande.

* SOLICITÚDINE, *s. f.* (*v.*) V. *Solicitud.*

SOLIDADO, *p. p.* V. *Solidar.*

SÓLIDAMENTE, *adv.* Solidement, au propre et au figuré.

SOLIDAR, *v. a.* Consolider, affermir. || (*fig.*) Appuyer sur des preuves, des raisons solides.

SOLIDEO, *s. m.* Calotte : sorte de petit bonnet de prêtre qui ne couvre que le haut de la tête.

SOLIDEZ, *s. f.* Solidité, au propre et au figuré. || *Solidez en el pensar :* assiette, arrêt.

SOLIDÍSIMAMENTE, *adv. sup.* de *Sólidamente.*

SOLIDÍSIMO, MA, *adj. sup.* de *Sólido.*

SÓLIDO, DA, *adj.* Solide : qui n'est pas fluide. || (*fig.*) Solide : qui n'est pas fragile, vain, chimérique ou frivole. || (*id.*) Solide, vrai, réel. || Solide, dur. || (*fig.*) Solide : appuyé sur des principes certains, etc.

SÓLIDO, *s. m.* Solide : corps ferme, qui a de la consistance. || (*math.*) Solide : corps qui a les trois dimensions géométriques.

SÓLIDO-SÓLIDO, *s. m.* (*math.*) Sixième puissance d'une quantité.

SOLILOQUIAR, *v. n.* Parler seul, faire un soliloque.

SOLILOQUIO, *s. m.* Soliloque : discours d'un homme qui s'entretient avec lui même.

SOLIMAN, *s. m.* Sublimé : mercure volatilisé.

SOLIO, *s. m.* Trône. ‖ (*fig.*) Royauté, puissance, souveraineté, domination. ‖ Lit de justice. ‖ Haut dais.

SOLISA, *s. f. Murc.* V. *Descarada.*

* **SOLITARIA**, *s. f.* Solitaire, ténia : sorte de ver très-long qu'on trouve dans le corps de quelques personnes.

SOLITARIAMENTE, *adv.* Solitairement.

SOLITARIO, RIA, *adj.* et *s.* Solitaire : qui est seul, qui aime à être seul. ‖ Solitaire, ermite. ‖ Solitaire, isolé, désert. ‖ *Retiro solitario* : ermitage. ‖ *Pájaro solitario*, V. au mot *Pájaro.*

SOLITARIO, *s. m.* Solitaire : jeu qui se joue avec une planche percée et des chevilles. ‖ Sorte de jeu. ‖ Cabriolet de voyage à une seule place.

SOLITO, TA, *adj.* Accoutumé, ordidaire.

SOLITO, TA, *adj. dim.* de *Solo*, auquel il donne plus d'énergie.

SOLITUD, *s. f.* (*v.*) Solitude. V. *Soledad.*

SOLIVIADO, *p. p.* V. *Soliviar.*

SOLIVIADURA, *s. f.* Soulèvement.

SOLIVIAR, *v. a.* Aider à soulever. ‖ *fig.*) Enlever, voler, dérober.

SOLIVIARSE, *v. r.* Se soulever, se lever à demi.

SOLIVIO, *s. m.* L'action de soulever.

* **SOLIVION**, *s. m.* L'action de soulever avec violence, tout d'un coup.

SOLLA, *s. f. Gal.* Semelle de soulier. V. *Suela.*

SOLLADO, *s. m.* Plancher sur lequel on met le biscuit dans la soupe au pain.

SOLLADOR, RA, *s.* (*v.*) Souffleur : celui qui souffle.

SOLLAMADO, *p. p.* V. *Sollamar.* ‖ *adj.* Flambé.

SOLLAMAR, *v. a.* Flamber : passer par le feu, ou par-dessus le feu.

SOLLAR, *v. a.* (*v.*) Souffler. V. *Soplar.*

SOLLASTRE, *s. m.* Marmiton : garçon de cuisine. ‖ (*fig.*) Fripon, fin et rusé. ‖ (*fig.*) Sale, saligaud, malpropre.

SOLLASTRÍA, *s. f.* Office de marmiton.

SOLLASTRON, *s. m. augm.* de *Sollastre.* Très-fin, très-rusé.

SOLLO, *s. m.* Brochet : poisson.

SOLLOZAR, *v. n.* Sangloter.

SOLLOZO, *s. m.* Sanglot.

SOLO, LA, *adj.* Seul, unique en son genre. ‖ Seul : sans compagnon. ‖ Seul : privé de tout secours, de tout appui, abandonné de tout le monde. ‖ Seule, esseulé, désert. ‖ (*inus.*) Récitant. ‖ *A solo* : (*mus.*) récitant. ‖ *Ser solo para* : appartenir. ‖ *No solo, sino* : non-seulement, mais encore. ‖ *Bien vengas, mal, si vienes solo* : un malheur ne vient jamais seul. ‖ *Á solas ó á sus solas* : *adv.* tout seul, sans compagnie, tête à tête, à l'écart, en particulier.

SOLO, *s. m.* Solo : morceau de musique joué par un seul instrument, chanté par une seule voix. ‖ Celui qui, au jeu de l'hombre, joue seul ou sans prendre.

SOLO, *adv.* Seulement. V. *Solamente.*

SOLOMILLO, *s. m.* Échinée : morceau du dos d'un cochon.

SOLOMO, *s. m.* Échinée. V. *Solomillo.* On le dit par extension d'une échinée de porc salée et assaisonnée.

SOLSTICIAL, *adj. m. f.* Solsticial : qui a rapport aux solstices.

SOLSTICIO, *s. m.* Solstice : plus grand éloignement du soleil de l'équateur.

SOLTADIZO, ZA, *adj.* Lâché adroitement, à dessein.

SOLTADO, *p. p.* V. *Soltar.* ‖ *adj* Délié. ‖ Lâché.

SOLTADOR, RA, *s.* Celui qui délie, qui lâche, qui abandonne ce qu'il tenait, etc.

SOLTAR, *v. a.* Délier, détacher. ‖ Lâcher, desserrer, laisser aller. ‖ Manifester par des signes extérieurs ce qui se passe au dedans de nous, éclater de rire, fondre en pleurs, etc. ‖ Lâcher, délivrer, élargir, relâcher. ‖ Résoudre, décider, expliquer, éclaircir. ‖ *Soltar el preso* : (*pop.*) lâcher un vent. ‖ *Soltar el relox* : lâcher la corde de l'horloge, de manière qu'elle sonne sans cesse, ce qu'on fait dans les réjouissances publiques. ‖ (*fig.*) *Soltar el trapo* : se livrer entièrement au vice, à la débauche, etc. ‖ *Soltar la baza* : gagner au jeu de cartes. ‖ *Soltar la capa* : abandonner son manteau. ‖ (*fig.*) Se tirer d'un mauvais pas, en faisant quelque sacrifice, etc. ‖ (*fig.*) *Soltar la carga* : secouer le fardeau, se dispenser d'un devoir pénible, etc. ‖ *Soltar la deuda* : remettre une dette. ‖ *Soltar la dificultad* : résoudre une difficulté. ‖ (*fig.*) *Soltar la maldita* : se lâcher. V. *Maldito.* ‖ *Soltar la mano* : se rompre la main, s'exercer à faire une chose avec facilité. ‖ *Soltar la presa* : lâcher la bonde d'un étang, etc. ‖ (*fig.*) Fondre en larmes. ‖ (*fig.*) *Soltar la rienda.* V. *Rienda.* ‖ (*fig.*) *Soltar la tarabilla* : parler beaucoup et précipitamment. ‖ (*fig.*) *Soltar los diques.* V. *Dique.* ‖ *Soltar una especie* : lâcher un mot : avancer une proposition pour sonder le terrain. ‖ *Soltar una palabra* : lâcher un mot. ‖ *Soltar el azor* : lâcher l'autour. ‖ *Soltar en el suelo* : poser. ‖ *Soltar las aguas* : faire jouer les eaux. ‖ *Soltar una ventosidad, un pedo* : lâcher un vent. ‖ *Soltar la ropa* : détrousser.

SOLTARSE, *v. r.* Se rompre à un exer-

cice : s'y rendre habile, etc. || (*fig.*) S'abandonner au vice, à la débauche, etc. || Se rompre. || Lâcher, se débaucher. || Échapper.

SOLTERÍA, *s. f.* (*inus.*) Célibat : état de garçon, de fille.

SOLTERO, RA, *s.* Célibataire : personne libre, qui n'est point mariée. V. *Suelto*, *libre*.

SOLTURA, *s. f.* L'action de délier, de lâcher, etc. || Élargissement, délivrance, mise en liberté. || Agilité, souplesse, dextérité, etc. || Dissolution, débauche. || *Decir el sueño y la soltura* : dire tout ce qui vient à la bouche : parler sans ménagement.

SOLUBLE, *adj. m. f.* Soluble : qui se dissout.

SOLUCION, *s. f.* L'action de délier, de détacher. || Solution, résolution d'une difficulté.

*SOLURA, *s. f.* (*géog.*) Soleure : ville de la Suisse.

SOLUTIVO, VA, *adj.* (*méd.*) Dissolvant : qui a la vertu de dissoudre.

SOLVENTE, *p. a.* V. *Solver*. || *adj.* Qui détache, résout, etc., dissolvant. || Qui a acquitté ses dettes, et qui est en état de payer celles qu'il contractera : solvable.

SOLVER, *v. a.* (*inus.*) Détacher, etc. V. *Desatar*. || Résoudre, dissoudre, etc. V. *Resolver*.

SOLVIENTE, *p. a.* V. *Solver*. || *adj.* Dissolvant, résolvant.

SOMA, *s. f.* Farine dont on a ôté la fleur. || (*boh.*) Poule. V. *Gallina*.

SOMANTA, *s. f.* (*fam.*) Batterie, bastonnade. V. *Tunda*, *zurra*.

SOMATEN, *s. m.* Compagnie, corps de gens armés levé par une ville ou province, pour sa défense. || Soldat qui sert dans cette compagnie.

*SOMATOLOGÍA, *s. f.* Somatologie : traité des parties solides du corps humain.

SOMBRA, *s. f.* Ombre, ombrage, obscurcissement, obscurité causée par l'interposition d'un corps opaque. || Ombre, spectre, fantôme. || (*fig.*) Ombre, faveur, protection, appui. || Ombre, apparence. || Ombre : couleur obscure employée dans un tableau. || (*boh.*) La justice. V. *Justicia*. || *Sombra de hueso* : noir fait avec des os de cochon calcinés. || *Sombra de Venecia* : pierre de couleur obscure qui, réduite en poudre, sert aux peintres pour ombrer. || *Sombra de viejo* : terre d'ombre. || *Sombra impura* : privation d'une partie de la lumière. || *Sombra pura y total* : privation totale de la lumière dans une éclipse. || *Andar sin sombra* : (*fig.*) être fatigué par un vif désir d'obtenir quelque chose. || *Hacer sombra* : (*fig.*) faire ombre. On le dit d'une personne qui en éclipse une autre par son mérite, d'un défaut joint à de bonnes qualités, etc. || *Ni por sombra* : pas l'ombre, point du tout, d'aucune manière. || *Poner á la sombra* : (*fam.*) mettre en prison. || *Sombras*, *pl.* Obscurité.

SOMBRAGE, *s. m.* Feuillée : couvert fait de branches d'arbres pour se mettre à l'ombre.

SOMBRAJO, *s. m.* Feuillée. V. *Sombrage*. || Ombre qu'on fait en se mettant devant la lumière, en empêchant de voir. On dit souvent en ce sens : *estar haciendo sombrajos* : intercepter la lumière : ôter le jour.

SOMBRAR, *v. a.* (*inus.*) V. *Asombrar*.

SOMBREADO, *p. p.* V. *Sombrear*. || *adj.* Ombré.

SOMBREAR, *v. a.* Ombrer : mettre les ombres à un tableau.

SOMBRERAZO, *s. m.* Grand, énorme chapeau. || Coup de chapeau. C'est en Espagne une injure grave.

SOMBRERERA, *s. f.* Étui de chapeau. || Pétasite : plante.

SOMBRERERÍA, *s. f.* Boutique de chapelier. || Chapellerie : art ou commerce du chapelier.

SOMBRERERO, *s. m.* Chapelier : celui qui fait et vend des chapeaux.

SOMBRERETE, *s. m. dim.* de *Sombrero*.

SOMBRERILLO, *s. m. dim.* de *Sombrero*. || Nombril-de-Vénus : plante.

SOMBRERO, *s. m.* Chapeau. || (*fig.*) Impériale : dessus d'une chaire à prêcher. || (*fig.*) Grandesse : dignité de grand d'Espagne. || (*fig.*) Homme, et surtout maître de la maison : père de famille. || *Sombrero de púlpito* : dais de chaire. || *Quitar el sombrero* : ôter son chapeau, se découvrir. || Saluer. || *Sombrero apuntado* : chapeau à trois cornes. || *Sombrero de teja* : chapeau relevé en forme de tuile, que portent les ecclésiastiques en Espagne. || *Sombrero de tres picos*. V. *Sombrero apuntado*.

SOMBRÍA, *s. f.* Endroit où il y a presque toujours de l'ombre.

SOMBRÍO, BRÍA, *adj.* Sombre, obscur. Ce mot est quelquefois employé comme substantif. || On le dit des endroits d'un tableau où l'on met les ombres, et des figures mêmes d'un tableau qui sont ombrées.

SOMBRILLA, *s. f. dim.* de *Sombra*. Petite ombre. || Petit parasol : ombrelle.

SOMBRITA, *s. f. dim.* de *Sombra*.

SOMBROSO, SA, *adj.* (*inus.*) Sombre, obscur. || (*inus.*) Qui donne de l'ombre.

SOMERAMENTE, *adv.* Superficiellement, sommairement.

SOMERO, RA, *adj.* Superficiel. || (*fig.*) Qui fait peu d'impression, qui ne fait que glisser sur l'esprit.

SOMETER, *v. a.* Soumettre, assujettir, dompter. || *Someter á su mando* : ranger sous sa domination, sous sa puissance.

SOMETERSE (*á*), *v. r.* Se soumettre, s'assujettir, s'humilier.

* SOMÉTICO, CA, *adj.* (*v.*) V. *Sodomita*.

SOMETIDO, *p. p.* V. *Someter.* ‖ *adj.* Soumis, assujetti.

SOMETIMIENTO, *s. m.* Soumission : l'action de soumettre, de se soumettre.

* SOMIR, *v. a.* (*v.*) V. *Sumir.*

SOMNÍFERO, RA, *adj.* (*inus.*) Somnifère : qui endort.

SOMNOLENCIA, *s. f.* Assoupissement, envie de dormir.

SOMO, *s. m.* Sommet, cime.

SOMONTE, *s. m.* Grossier, brut, sans apprêt. ‖ *Paño de somonte :* drap grossier, bure.

SOMORGUJADO, *p. p.* V. *Somorgujar.*

SOMORGUJADOR, RA, *s.* Nageur entre deux eaux : plongeur. ‖ Urinateur.

SOMORGUJAR, *v. a.* Plonger : nager entre deux eaux.

SOMORGUJO, *s. m.* Plongeon : oiseau aquatique. ‖ *A lo somorgujo :* entre deux eaux. ‖ (*fig.*) Secrètement : en cachette, à la sourdine.

SOMORGUJON, *s. m.* V. *Somorgujo.*

* SOMORMUJADOR, *s. m.* V. *Somorgujador.*

SOMORMUJADO, *p. p.* V. *Somormujar.*

SOMORMUJAR, *v. a.* V. *Somorgujar.*

SOMORMUJO, *s. m.* V. *Somorgujo.* ‖ *A lo somormujo.* V. *A lo somorgujo.*

SOMORMUJON, *s. m.* V. *Somormujo.*

SOMPESADO, *p. p.* V. *Sompesar.* ‖ *adj.* Soupesé.

SOMPESAR, *v. a.* Soupeser : soulever un corps pour juger de son poids.

SON, *s. m.* Son : bruit, perception par l'ouïe. ‖ (*fig.*) Bruit public, rumeur, renommée. ‖ *A son :* au son de. ‖ *Bailar al son que se toca :* (*fig.*) s'accommoder au temps, aux circonstances : hurler avec les loups : crier selon les temps : Vive le roi, vive la ligue ! ‖ *Bailar á cualquier son :* (*fig.*) céder à la première impression, tourner à tout vent. ‖ *Bailar sin son :* (*fam.*) sentir vivement une injure, etc., en témoigner son ressentiment. ‖ *En son :* de façon, de manière. ‖ *No viene el son con la castañeta :* (*fig.*) cela jure, ne s'accorde point, est inconséquent. ‖ *Quedarse al son de buenas noches :* (*fam.*) demeurer déchu de ses espérances. ‖ *Sin ton y sin son :* à tort et à travers : sans rime ni raison. ‖ *Bailar al son que tocan :* se mettre à l'unisson. ‖ *Siempre el mismo son :* c'est toujours la même turelure.

SON, *adv.* (*boh.*) Chut, paix, silence.

SONABLE, *adj. m. f.* Sonore, bruyant. V. *Sonoro, ruidoso.* ‖ (*inus.*) Renommé, fameux, célèbre.

SONADA, *s. f.* Sonate. V. *Sonata.*

SONADERA, *s. f.* L'action de se moucher.

SONADERO, *s. m.* Mouchoir de poche.

SONADILLA, *s. f. dim.* de *Sonata.*

SONADO, *p. p.* V. *Sonar.* ‖ *adj.* Célèbre, fameux, renommé. ‖ Qui a fait du bruit, de l'éclat dans le public.

SONADOR, RA, *s.* Celui qui se mouche avec bruit. ‖ Mouchoir.

SONAJA, *s. f.* Instrument de percussion qui ressemble au tambour de basque, mais qui est sans peau.

SONAJERO, *s. m.* Sorte de jouet d'enfant, qui fait du bruit. Ou l'appelle aussi *Sonajillas.*

SONAJICA, ILLA, ITA, *s. f. dim.* de *Sonaja.* ‖ *Sonajillas, pl.* V. *Sonajero.*

SONAJUELA, *s. f. dim.* de *Sonaja.*

SONÁMBULO, LA, *adj.* et *s.* Somnambule : qui marche, qui agit en dormant.

SONANTE, *p. a.* V. *Sonar.* ‖ *adj.* Sonnant : qui sonne. ‖ Sonore.

SONANTES, *s. f. pl.* (*boh.*) Noix.

SONAR, *v. a.* Jouer d'un instrument. ‖ (*fig.*) Faire allusion, avoir rapport à. ‖ Moucher quelqu'un.

SONAR (*á*), *v. n.* Sonner : rendre un son, résonner. ‖ Courir, faire du bruit, en parlant d'une nouvelle. ‖ *Sonar bien, ó mal :* agréer, plaire ou déplaire, être désagréable. ‖ *Lo que me suena me suena :* (*fig. fam.*) il n'y a de bon, de joli que ce qui me plaît.

SONARSE, *v. r.* Se moucher. ‖ *Sonarse una cosa :* se publier, se divulguer, se mettre au jour.

SONATA, *s. f.* Sonate : pièce de musique instrumentale.

* SONCO, *s. m.* Endive : plante. V. *Cerrajo.*

SONDA, *s. f.* Sonde : instrument pour sonder les plaies. ‖ Sonde : instrument pour sonder la mer. ‖ (*mar.*) Endroit de la mer dont le fond est connu. ‖ *Ir con la sonda á la mano :* (*fig.*) sonder le terrain, aller en tâtonnant.

SONDABLE, *adj. m. f.* Qui peut être sondé.

SONDADO, *p. p.* V. *Sondar.* ‖ *adj.* Sondé.

SONDALESA, *s. f.* (*mar.*) Ligne de sonde.

SONDAR, *v. a.* Sonder : reconnaître par le moyen de la sonde. ‖ (*fig.*) Sonder : tâcher de découvrir la pensée, l'intention.

SONDEADO, *p. p.* V. *Sondear.*

SONDEAR, *v. a.* V. *Sondar.*

SONECILLO, *s. m. dim.* de *Son.* Son léger, presque insensible. On le dit surtout d'un son gai et vif.

SONETAZO, *s. m. augm.* de *Soneto.* Grand sonnet. On le dit ordinairement par ironie.

SONETICO, *s. m. dim.* de *Soneto.* Petit, mauvais sonnet. ‖ Son léger. V. *Sonecillo.*

SONETO *s. m.* Sonnet : ouvrage de poé-

sie composé de deux quatrains et de deux tercets.

SONICHE, *s. m.* (*boh.*) Silence.

SONIDO, *s. m.* Son. || Timbre.

SONLOCADAMENTE, *adv.* (*v.*) Follement. V. *Descompuestamente.*

*SONLONCADO, DA, *adj.* Étourdi. V. *Alocado.*

SONORAMENTE, *adv.* D'une manière sonore.

SONORIDAD, *s. f.* Qualité de ce qui est sonore : harmonie. || Résonnement.

SONORO, RA, *adj.* Sonore : qui a un beau son, un son agréable. || (*fig.*) Juste, droit, conforme à la raison. || Résonnant. || Haut.

SONOROSO, SA, *adj.* (*inus.*) Sonore : résonnant. V. *Sonoro.*

SONREIRSE, *v. r.* Sourire.

SONRISA, *s. f.* Souris, sourire.

SONRISO, *s. m.* V. *Sonrisa.*

SONRODADO, *p. p.* V. *Sonrodarse.*

SONRODARSE, *v. r.* S'embourber, en parlant des roues d'une voiture.

SONROJADO, *p. p.* V. *Sonrojar.* || *adj.* Rouge de honte, etc.

SONROJAR, *v. a.* Faire rougir de honte, etc., faire un affront.

SONROJEAR, *v. a.* V. *Sonrojar.*

SONROJO, *s. m.* L'action de faire rougir ou de rougir : rouge qui monte au visage. || (*fig.*) Reproche, etc., qui fait rougir. || Affront, infamie, déshonneur.

SONROSADO, *p. p.* V. *Sonrosar.*

SONROSAR, *v. n.* Donner une couleur de rose. || Enluminer.

SONROSEADO, *p. p.* V. *Sonrosearse.* || *adj.* Rouge de honte, de pudeur, etc.

SONROSEAR, *v. n.* V. *Sonrosar.*

SONROSEARSE, *v. r.* Rougir de honte, de pudeur, etc.

SONROSEO, *s. m.* Rouge qui monte au visage.

SONRUJIDO, *p. p.* V. *Sonrujir.*

SONRUJIRSE, *v. r.* (*v.*) V. *Susurrarse, traslucirse.*

SONSACA, *s. f.* Adresse : subtilité à tirer d'une personne ce que l'on désire. || Embauchage.

SONSACADO, *p. p.* V. *Sonsacar.*

SONSACADOR, RA, *s.* Enjôleur : qui tire adroitement de quelqu'un ce qu'il désire.

SONSACAMIENTO, *s. m.* L'action de soutirer adroitement, d'enjôler, de tirer les vers du nez.

SONSACAR, *v. a.* Voler ce qu'il y a dans un sac en le décousant par le bas. || (*fig.*) Escroquer : tirer adroitement quelque chose d'une personne, et surtout lui arracher son secret, lui tirer les vers du nez. || Embaucher, débaucher.

SONSAQUE, *s. m.* V. *Sonsaca.*

SONSONETE, *s. m.* Son produit par de petits coups qu'on frappe en cadence sur un corps. || (*fig.*) Ton de voix railleur.

SOÑADO, *p. p.* V. *Soñar.*

SOÑADOR, RA, *s.* Songeur, rêveur : celui qui fait des songes, ou qui débite des contes, des rêveries.

SOÑANTE, *p. a.* V. *Soñar.*

SOÑAR, *v. a.* Songer, rêver : faire un songe. || Rêver : dire des extravagances. || *Ni soñarlo* : n'avoir pas la moindre pensée d'une chose.

SOÑARRERA, *s. f.* (*pop.*) *And.* L'action de rêver beaucoup, ou sommeil profond.

SOÑOLENCIA, *s. f.* V. *Somnolencia.*

SOÑOLENTO, TA, *adj.* (*v.*) V. *Soñoliento.*

SOÑOLIENTAMENTE, *adv.* En s'endormant, avec assoupissement.

SOÑOLIENTO, TA, *adj.* Accablé de sommeil, assoupi, endormi. || (*fig.*) Paresseux : qui se lève tard.

SOPA, *s. f.* Soupe. || Potage. || Soupe : tranche de pain trempé dans du bouillon, etc. || Soupe, dîner. || Soupe qu'on donne aux pauvres à la porte des couvens, etc. || Soupe au vin : pain trempé dans du vin. || *Sopa borracha* : soupe au vin, soupe à l'ivrogne, soupe au perroquet : pain trempé dans du vin. || *Sopa de arroyo* : (*fam.*) caillou de rivière. || *Sopa de gato* : soupe faite avec de l'eau bouillie, du sel, un peu d'huile et des aulx écrasés. || *Sopa de vino* : fleur du chardon. || *Sopa dorada* : soupe de tranches de pain rôti, sur lesquelles on verse du bouillon, avec force sucre et des dragées de grenade. || *Andar á la sopa* : mendier son dîner de porte en porte. || *Hecho una sopa de agua* : trempé comme une soupe : mouillé jusqu'à la chemise, percé jusqu'aux os. || *Ir á la sopa* : être au berniquet. || *Poner como una sopa* : saucer. || *Mojar la sopa* : tremper la soupe. || *Borracho como una sopa* : saoul comme une grive. || *De la mano á la boca se cae la sopa* : de la main à la bouche se perd souvent la soupe. || *Echar á uno mas alto que sopas en queso* : (*fig. fam.*) congédier, renvoyer durement. || *¿ Pereza, quieres sopas?* (*fam.*) Reproche fait à un paresseux qui perd tout, se prive de tout par sa négligence. || *¿ Parqueria son sopas?* (*fam.*) sont-ce là des bagatelles ? cela est-il si répréhensible ? || *Sopas á manta* : soupe plantureuse.

SOPADO, *p. p.* V. *Sopar.*

SOPAIPA, *s. f.* Espèce de beignet au miel.

SOPALANCADO, *p. p.* V. *Sopalancar.*

SOPALANCAR, *v. a.* Mettre le levier dessous.

SOPALANDA, *s. f.* Houppelande : mauvaise casaque d'écolier.

SOPANDA, *s. f.* Grosse poutre placée

horizontalement pour soutenir les murs d'une maison.

SOPAPO, *s. m.* Sous-barbe : coup de poing sous le menton. ‖ Soupape : languette mobile qui ferme le passage à l'air et à toute sorte de liquides par leur propre pression.

SOPAR, *v. a.* Tremper la soupe. ‖ V. *Ensopar.*

SOPEADO, *p. p.* V. *Sopear.*

SOPEAR, *v. a.* V. *Sopar.* ‖ (*fig.*) Dominer, gourmander, maltraiter. ‖ Fouler aux pieds.

* SOPEÑA, *adv.* Sous peine.

SOPEÑA, *s. f.* Cavité dans la base d'un rocher.

SOPERA, *s. f.* Soupière : vase pour la soupe.

* SOPERO, *s. m.* Soupier : mangeur de soupe.

SOPESAR, *v. a.* Soupeser. V. *Sompesar.*

SOPETEADO, *p. p.* V. *Sopetear.*

SOPETEAR, *v. a.* Saucer : tremper dans la sauce. ‖ (*fig.*) Gourmander, maltraiter, brutaliser, galvauder.

SOPETON, *s. m. augm.* de *Sopa.* Soupe copieuse. On le dit surtout des rôties de pain qu'on trempe dans les cuves des moulins à huile. ‖ Sous-barbe, poussée, grand soufflet sur la joue. ‖ *De sopeton, adv.* Subitement, à l'improviste.

SOPILLA, ITA, *s. f. dim.* de *Sopa.*

SOPISTA, *s. m.* V. *Sopon.*

SOPLADERO, *s. m.* Soupirail : ouverture pour la liberté de l'air.

SOPLADO, *p. p.* V. *Soplar.* ‖ *adj.* Soufflé, recherché, empesé, rengorgé, trop affecté dans sa parure. ‖ *Ponerse soplado* : se rengorger.

SOPLADOR, RA, *s.* Souffleur. ‖ (*fig.*) Boute-feu : qui souffle le feu de la discorde.

* SOPLADURA, *s. f.* Soufflage.

SOPLAMOCOS, *s. m.* (*fam.*) Morniſle : coup de poing sur le visage, et surtout sur le nez.

* SOPLANTE, *p. a.* V. *Soplar.*

SOPLAR, *v. a.* Souffler : faire du vent avec la bouche. ‖ Souffler : faire du vent avec un soufflet. ‖ Souffler : éloigner avec le souffle. ‖ (*fig.*) Souffler : enlever adroitement, escamoter. ‖ (*fig.*) Souffler : inspirer, suggérer. ‖ (*fig.*) Souffler : prendre une dame du jeu de dames. ‖ (*fig.*) Accuser, dénoncer, rapporter.

SOPLAR, *v. n.* Souffler : respirer avec effort. ‖ Souffler. On le dit du vent. ‖ (*fig.*) Lever le coude : boire beaucoup. ‖ Emboucher. ‖ *Soplar la fortuna* : être favorable, en parlant de la fortune. ‖ *Sopla, vivo te le doy* : petit bon homme vit encore, Martin vit : jeu d'enfans. ‖ *Soplar y sorber no puede junto ser* : on ne peut pas boire et siffler tout à la fois.

SOPLAR, *interj.* d'étonnement, de surprise. Ha!

SOPLARSE, *v. r.* S'ajuster : se parer avec soin, s'empeser. ‖ *Soplarse las manos, ó las uñas* : (*fig.*) demeurer déchu de ses prétentions, de ses espérances.

SOPLETE, *s. m.* Chalumeau, tuyau à souder : tuyau de verre ou de cuivre dont les orfèvres, émailleurs, etc. se servent pour diriger la flamme de leur lampe sur la pièce qu'ils ont à souder.

SOPLICO, ILLO, *s. m. dim.* de *Soplo.*

SOPLIDO, *s. m.* (*v.*) V. *Soplo.*

SOPLILLO, *s. m. dim.* de *Soplo.* Léger souffle. ‖ Chose faible, délicate, légère. ‖ *Manto de soplillo* : mante de taffetas très-clair. ‖ *Moneda de soplillo* : petite monnaie de cuivre du temps de Philippe IV.

SOPLO, *s. m.* L'action de souffler. ‖ Souffle : vent qu'on fait, air qu'on chasse en soufflant. ‖ (*fig.*) Avis donné secrètement. ‖ (*fig.*) Délation, dénonciation, rapport. ‖ (*fig.*) Faveur, protection, appui. ‖ (*fig.*) Moment, instant. ‖ (*boh.*) Délateur. ‖ Embouchement. ‖ *De un soplo le pueden derribar* : on peut le renverser d'un souffle. On le dit d'un homme très-faible.

SOPLON, NA, *s.* Délateur, accusateur, dénonciateur, secret rapporteur.

SOPLONCILLO, LLA, *adj. dim.* de *Soplon.*

SOPON, *s. m.* Pauvre qui va manger la soupe aux portes des couvens. ‖ Pauvre étudiant qui vit d'aumônes.

SOPONCIO, *s. m.* Chagrin d'avoir échoué dans un projet, etc.

SOPOR, *s. m.* Assoupissement : accablement de sommeil.

SOPORÍFERO, RA, *adj.* Soporifère, soporifique, soporatif, dormitif.

SOPOROSO, SA, *adj.* Soporeux : qui assoupit.

SOPORTABLE, *adj. m. f.* Supportable : qui se peut souffrir. ‖ Soutenable.

SOPORTADO, *p. p.* V. *Soportar.*

SOPORTADOR, RA, *s.* Celui qui supporte.

SOPORTAL, *s. m.* Espèce de vestibule ou de porche à l'entrée des maisons de campagne, des hôtelleries.

SOPORTADO, *p. p.* V. *Soportar.*

SOPORTAR, *v. a.* (*v.*) Supporter, soutenir, porter. ‖ (*fig.*) Supporter, souffrir, endurer.

SOPORTE, *s. m.* (*blas.*) Support, ce qui porte l'écusson.

* SO-PRECEPTOR, *s. m.* Sous-précepteur.

* SO-PRIOR, *s. m.* (*v.*) Sous-prieur.

* SOPRIORADGO, *s. m.* (*v.*) V. *Subpriorazgo.*

SOPUNTADO, *p. p.* V. *Sopuntar.*

SOPUNTAR, *v. a.* Mettre des points sous un mot pour le faire remarquer.

SOR, *s. f.* Sœur : titre qu'on donne aux religieuses.

SOR, *s. m.* (*fam.*) V. *Señor.*

SORA, *s. f.* Sorte de boisson qu'on fait au Pérou avec du blé-de-Turquie.

SORBA, *s. f.* Sorbe. V. *Serba.*

SORBEDOR, RA, *s.* Celui qui hume.

SORBER, *v. a.* Humer, boire, avaler en aspirant. || (*fig.*) Absorber, engloutir, emporter. || *Sorbérsele á alguno* : (*fam.*) avaler quelqu'un : être plus fort que lui, le vaincre, etc. || *Sórbete ese huevo.* On le dit pour expliquer le plaisir qu'on a de voir arriver du mal à quelqu'un : Avale cette pilule. || *Sorberse los mocos* : renifler.

*SORBETE, *s. m.* Sorbet : breuvage, composition faite avec du citron, du sucre, de l'ambre, etc.

SORBETON, *s. m. augm.* de *Sorbo.* Grand trait : ample gorgée, etc. || Renillement.

SORBIBLE, *adj. m. f.* Qu'on peut humer, avaler.

*SORBICION, *s. f.* (*méd.*) L'action d'humer, d'avaler. || Potion qu'on doit prendre.

SORBIDO, *p. p.* V. *Sorber.*

SORBIL, *adj. m. f.* (*v.*) V. *Sorbible.*

SORBILLO, ITO, *s. m.* Petit trait, petit coup.

SORBO, *s. m.* L'action de boire, d'avaler. || Coup, trait, gorgée de liqueur. || Petite chose comparée à une plus grande. || Sorbier. V. *Serbal.*

*SORBONA, *s. f.* Sorbonne : maison de la faculté de Sorbonne. || *Doctor de Sorbona* : sorboniste, docteur en Sorbonne.

*SORBONICA, *s. f.* Sorbonique : acte de théologien.

SORCE, *s. m.* (*inus.*) Souris, petit rat.

SORDAMENTE, *adv.* Sourdement, secrètement, sans bruit.

*SORDASTRO, *s. m.* Sourdaud.

SORDECER, *v. a.* (*v.*) Assourdir : rendre sourd.

SORDECER, *v. n.* (*v.*) V. *Ensordecer.*

SORDEDAD, *s. f.* (*v.*) V. *Sordera.*

SORDERA, *s. f.* Surdité : privation du sens de l'ouïe.

SORDEZ, *s. f.* Surdité. V. *Sordera.*

SÓRDIDAMÉNTE, *adv.* Sordidement, vilainement.

SORDIDEZ, *s. f.* Saleté, malpropreté. || (*fig.*) Impureté, etc. || Sordité, mesquinerie, avarice.

SÓRDIDO, DA, *adj.* Sale, malpropre. || (*fig.*) Impur, indécent, scandaleux. || Sordide, vilain, sale. || *Sórdido interes* : sordide intérêt.

SORDILLO, LLA, ITO, TA, *adj. dim.* de *Sordo.*

SORDINA, *s. f.* Sourdine : sorte de violon qui rend peu de son. || Sourdine : ce qui se met à certains instrumens de musique pour en affaiblir le son. || *A la sordina* : (*fig.*) à la sourdine, secrètement, sans bruit.

SORDIDÍSIMO, MA, *adj. sup.* de *Sórdido.*

SORDO, DA (*á*), *adj.* et *s.* Sourd : privé de l'ouïe. || Tranquille, silencieux : où l'on n'entend aucun bruit. || Qui assourdit, rend sourd, à force de faire du bruit. || (*fig.*) Sourd. On le dit des choses inanimées. || (*fig.*) Sourd : insensible aux remontrances, etc. || *Dar música á un sordo* : vouloir faire entendre raison à qui n'en est pas susceptible. || *El diablo sea sordo.* On le dit pour exprimer la surprise que cause un discours scandaleux, indécent, ou le désir qu'on a qu'une chose qu'on craint n'arrive pas. || *Hacerse sordo* : faire le sourd, faire la sourde oreille. || S'étourdir sur quelque chose. || *A palabras necias oidos sordos* : à sotte demande point de réponse. || *No hay peor sordo que el que no quiere oir* : il n'y a pire sourd que celui qui ne veut pas entendre.

SORI, *s. m.* Sory : espèce de terre ou pierre vitriolique.

SORIANO, NA, *adj.* et *s.* De Soria.

SORÍTES, *s. m.* Sorite : argument qui consiste en plusieurs propositions entassées les unes sur les autres.

* SORLINCAS, *s. f. pl.* (*géog.*) Sorlingues : îles de la côte de Bretagne.

SORMIGRAR, *v. a.* (*v.*) Submerger. V. *Sumergir.*

SORNA, *s. f.* Lenteur à agir, nonchalance. || (*fig.*) Flegme, lenteur, paresse, affectée. || (*boh.*) La nuit. || *Cantar la sorna* : (*pop.*) se livrer insensiblement à la débauche.

SORNADO, *p. p.* V. *Sornar.*

SORNAR, *v. n.* (*boh.*) Dormir.

SORNAVIRON, *s. m.* Coup de revers de la main.

* SORO, *adj.* Saure. On le dit du faucon qui a la plume d'une couleur obscure.

* SOROQUE, *s. f.* Gangue : roche à laquelle est attaché un métal minéral.

SOROR, *s. f.* V. *Sor.*

SORPREHENDER, *v. a.* Surprendre, prendre, attaquer à l'improviste. || (*con*) Surprendre, étonner.

SORPREHENDIDO, *p. p.* V. *Sorprehender.* || (*de*) *adj.* Surpris. || *Quedar sorprehendido* : être saisi.

SORPRESA, *s. f.* Surprise, prise, attaque imprévue.

SORRA, *s. f.* Gros sable qui sert de lest. || Flanc du thon.

* SORRABAR, *v. a.* (*v.*) Baiser sous la queue. || (*v.*) V. *Derrabar.*

SORREGADO, *p. p.* V. *Sorregar.*

SORREGAR, *v. n. Murc.* Changer de lit, en parlant d'une rivière.

SORREGAR, *v. a.* On le dit de l'eau qui passe d'une planche de terre qu'elle arrose à une autre.

* SORRERO, RA, *adj.* V. *Zorrero.*

SORRIEGO, *s. m.* Changement de lit

d'une rivière. || Arrosement d'une planche de terre par l'eau qui s'écoule d'une autre déjà arrosée.

SORTEADO, *p. p.* V. *Sortear.* || *adj.* Tiré, jeté au sort.

SORTEADOR, *s. m.* Celui qui tire ou fait tirer au sort. || Homme qui, dans les courses de taureaux, les attaque à pied, en leur présentant le manteau, ou une autre chose flottante.

SORTEAMIENTO, *s. m.* V. *Sorteo.*

SORTEAR, *v. a.* Tirer, jeter au sort. || (*fig.*) Attaquer le taureau, le combattre à pied, en l'excitant avec le manteau ou autre chose équivalente.

SORTEO, *s. m.* L'action de jeter, de tirer au sort.

SORTERÍA, *s. f.* (*v.*) V. *Sortilegio.*

SORTERO, *s. m.* Devin. V. *Adivino.*

SORTIJA, *s. f.* Bague : anneau qu'on porte au doigt. || Anneau de rideau, etc. || (*fig.*) Boucle de cheveux. || *Correr sortija* : courir la bague. || *Sortijas, pl. And* Cercles : cerceaux de cuves, de tonneaux. V. *Aro.*

SORTIJITA, *s. f. dim.* de *Sortija.*

SORTIJON, *s. m. augm.* de *Sortija.*

SORTIJUELA, *s. f. dim.* de *Sortija.*

SORTILEGIO, *s. m.* Sortilège, sort, diablerie, nouement.

SORTÍLEGO, *s. m.* Sorcier.

SORTILLERO, *s. m.* V. *Sortilego.*

* SORTÚ, *s. m.* Surtout. V. *Sobretodo.* || Surtout : grande pièce de vaisselle de table.

SOSA, *s. f.* Soude : plante. || Pierre de soude, salicote, alun catin. || *Sosa arbórea* : pied-d'oiseau.

SOSACADOR, RA, *s.* (*v.*) V. *Sonsacador.*

SOSACAMIENTO, *s. m.* (*v.*) V. *Sonsacamiento.*

SOSACAR, *v. a.* (*v.*) V. *Sonsocar.*

SOSAMENTE, *adv.* Froidement, sans grâce.

SOSAÑAR, *v. a.* (*v.*) V. *Mofar, burlar.*

SOSAÑO, *s. m.* (*v.*) V. *Mofa, burla.*

SOSEGADAMENTE, *adv.* Paisiblement, tranquillement.

SOSEGADÍSIMO, MA, *adj. sup.* de *Sosegado.*

SOSEGADO, *p. p.* V. *Sosegar.* || *adj.* Calmé. || Calme, paisible, tranquille. || Posé, rassis.

SOSEGADOR, RA, *s.* Celui qui tranquillise, qui apaise, qui pacifie.

SOSEGAR, *v. a.* Calmer, apaiser, pacifier, rasséréner, éteindre. || (*v.*) V. *Pacificar.* || *Sosegar las quejas, el llanto, etc.* : arrêter les plaintes, les pleurs, etc. || *Sosiéguese vm.* : calmez-vous, apaisez-vous, tout doux.

SOSEGAR, *v. n.* Se reposer, se délasser, se tranquilliser. || Reposer, dormir. || (*fig.*) S'apaiser : calmer sa colère, etc.

SOSERÍA, *s. f.* Insipidité.

SOSIEGO, *s. m.* Calme, repos, tranquillité.

SOSLAYADO, *p. p.* V. *Soslayar.*

SOSLAYAR, *v. a.* Faire quelque chose de biais, de travers.

SOSLAYO, *s. m.* Ce mot n'est usité que dans les phrases adverbiales *Al soslayo, de soslayo* : de biais, de travers.

* SOSLINEAR, *v. a.* Souligner : tirer des lignes sous un mot, sous une phrase que l'on veut faire remarquer.

SOSO, SA, *adj.* Fade, insipide, au propre et au figuré.

SOSPECHA, *s. f.* Soupçon, ombrage, doute. || (*boh.*) Hôtellerie.

SOSPECHADO, *p. p.* V. *Sospechar.* || *adj.* Soupçonné.

SOSPECHAR (*de*), *v. a.* Soupçonner, se douter.

SOSPECHILLA, *s. f. dim.* de *Sospecha.*

SOSPECHOSAMENTE, *adv.* Avec soupçon.

SOSPECHOSÍSIMO, MA, *adj. sup.* de *Sospechoso.*

SOSPECHOSO, SA (*ó*), *adj.* Suspect : qui donne lieu aux soupçons. || Soupçonneux, défiant.

SOSPESADO, *p. p.* V. *Sospesar.*

SOSPESAR, *v. a.* Soupeser.

* SOSPIRAR, *v. n.* (*v.*) V. *Suspirar.*

* SOSPIRO, *s. m.* (*v.*) V. *Suspiro.*

SOSQUIN, *s. m.* Coup donné de côté en traître.

SOSTEN, *s. m.* Soutien, appui, entretenement. || Equilibre d'un vaisseau bien lesté.

SOSTENEDOR, RA, *s.* Celui qui soutient. || Entreteneur.

SOSTENER, *v. a.* Soutenir, supporter. || (*fig.*) Supporter, souffrir, endurer. || Soutenir, entretenir : fournir les choses nécessaires à la subsistance. || Soutenir, appuyer. || *Sostener en juicio la falsedad de un instrumento* : s'inscrire en faux.

* SOSTENERSE, *v. r.* Se soutenir. || Se conserver. || Se retenir, se soutenir. || Se soutenir : être ferme sur ses jambes.

SOSTENIDO, *p. p.* V. *Sostener.* || *adj.* Soutenu, supporté.

SOSTENIDO, *s. m.* (*mus.*) Dièse. || *Tocar con sostenidos* : (*mus.*) diéser.

SOSTENIENTE, *p. a.* V. *Sostenedor.* Soutenant : qui soutient.

SOSTENIMIENTO, *s. m.* L'action de soutenir. || (*v.*) V. *Mantenimiento, sustento.* || Soutien, appui.

SOSTITUIDOR, RA, *s.* (*v.*) V. *Substituidor.*

SOSTITUIR, *v. a.* Substituer. V. *Substituir.*

* SOSTITUTO, *s. m.* Substitut. V. *Substituto.*

SOTA, *s. f.* Valet au jeu de cartes.

SOTA, *prép.* qui entre dans la composition des mots. Sous. Ex. : *Sotacaballerizo* : sous-écuyer, etc. On dit quelquefois substantivement : *el sota*.

SOTABANCO, *s. m.* (*arch.*) Acrotère : membre d'architecture au-dessus de la corniche, d'où les arcs d'une voûte prennent naissance.

SOTABASA, *s. f.* (*v. arch.*) Stylobate : piédestal continu pour soutenir plusieurs colonnes.

*SOTABIBLIOTECARIO, *s. m.* Sous-bibliothécaire.

SOTACABALLERIZO, *s. m.* Sous-écuyer.

*SOTACAPITAN, *s. m.* (*v.*) Lieutenant.

*SOTACOCHERO, *s. m.* Postillon qui conduit les chevaux de volée.

*SOTACOCINERO, *s. m.* Aide de cuisine.

SOTACOLA, *s. f.* Croupière. V. *Atabarre*.

*SOTACOMITRE, *s. m.* Sous-comite de galère : argousin.

SOTACORO, *s. m.* Pièce sous le chœur.

*SOTALCAIDE, *s. m.* (*v.*) Lieutenant de gouverneur, de geôlier.

SOTALUGO, *s. m.* Second cerceau d'un tonneau, qui sert à contenir les autres.

SOTAMINISTRO, *s. m.* V. *Sotominisgo*.

*SOTAMONTERO, *s. m.* Lieutenant du grand veneur.

SOTANA, *s. f.* Soutane : habit long d'ecclésiastique. ‖ (*fig.*) Volée de coups de bâton.

SOTANADO, DA, *adj.* V. *Asotanado*.

SOTANEADO, *p. p.* V. *Sotanear*.

SOTANEAR, *v. a.* (*fam.*) Battre, bâtonner. ‖ (*id.*) Réprimander, monter une garde.

*SOTANGENTE, *s. f.* (*géom.*) Sous-tangente.

SOTANÍ, *s. m.* Sorte de cotillon court et sans pli.

*SOTANILLA, *s. f. dim.* de *Sotana*. Soutanelle : petite soutane. ‖ Habit des boursiers de collége dans certaines villes.

SÓTANO, *s. m.* Cave, souterrain. ‖ Bois, bocage.

*SOTASACRISTAN, *s. m.* Sous-sacristain.

*SOTASECRETARIO, *s. m.* Sous-secrétaire.

SOTAVENTADO, *p. p.* V. *Sotaventar*. ‖ *adj.* Mis sous le vent.

SOTAVENTAR, *v. a.* (*mar.*) Mettre le vaisseau sous le vent.

SOTAVENTARSE, *v. r.* Perdre le dessus du vent, relativement à un point quelconque, en parlant d'un vaisseau.

SOTAVENTO, *s. m.* (*mar.*) Le dessous du vent. ‖ Côté du vaisseau sous le vent, opposé à celui d'où vient le vent.

*SOTECHADO, *s. m.* Lieu couvert d'un toit : hangar, etc.

SOTENO, ÑA, *adj.* Qui croît dans les bois.

SOTERRADO, DA, *adj.* Souterré. On le dit des fruits qui croissent dans la terre, comme la pomme de terre, etc.

SOTERRADO, *p. p.* V. *Soterrar*. ‖ *adj.* Enterré.

SOTERRAMIENTO, *s. m.* (*v.*) V. *Entierro*.

SOTERRÁNEO, NEA, *adj.* Souterrain : sous la terre.

SOTERRÁNEO, *s. m.* Souterrain : cavité sous terre.

SOTERRANO, NA, *adj.* (*v.*) V. *Soterráneo*.

SOTERRAÑO, *s. m.* V. *Subterráneo*.

SOTERRAR, *v. a.* Enterrer : mettre en terre. ‖ (*fig.*) Enterrer, enfouir : cacher avec soin.

*SOTERRARSE, *v. r.* Se terrer.

*SOTIL, *adj.* V. *Sutil*.

*SOTILEZA, *s. f.* (*v.*) V. *Sutileza*.

*SOTILIDAD, *s. f.* (*v.*) V. *Sutileza*.

*SOTILÍSIMO, MA, *adj.* (*v.*) V. *Sutilísimo*.

*SOTILIZADOR, RA, *s.* (*v.*) V. *Sutilizador*.

*SOTILIZAR, *v. a.* (*v.*) V. *Sutilizar*.

SOTILLO, *s. m. dim.* de *Soto*. Petit bois, bocage.

*SOTILMENTE, *adv.* (*v.*) V. *Sutilmente*.

SOTO, *s. m.* Bois, bocage touffu.

SOTO, *adv.* Sous, dessous.

*SOTOESTÓMAGO, *s. m.* Abomasus : l'un des quatre estomacs des animaux ruminans.

SOTOMINISTRO, *s. m.* Sous-ministre chez les Jésuites.

*SOTOPENITENCIARIO, *s. m.* Sous-pénitencier : aide du pénitencier.

*SOTOSECRETARIO, *s. m.* Sous-secrétaire.

*SOTOTENIENTE, *s. m.* Sous-lieutenant : officier de guerre qui commande sous le lieutenant.

SOTROZO, *s. m.* Esse : cheville de fer mise au bout de l'essieu pour retenir la roue.

SOTUER, *s. m.* (*blas.*) Sautoir : pièce honorable placée au tiers de l'écu : sa forme est celle d'une croix de Saint-André.

SOZCOMENDADOR, *s. m.* (*v.*) V. *Subcomendador*.

SOZPRIOR, *s. m.* (*v.*) V. *Suprior*.

SU, *pronom possessif de la troisième personne, m.* et *f.* Son, sa, leur. ‖ Sien, sienne, leur. ‖ *Sus, pl.* Leurs, ses.

*SUABIA, *s. f.* (*géog.*) Souabe : province d'Allemagne.

*SUADIDOR, RA, *s.* (*v.*) Celui qui persuade.

SUADIR, *v. a.* (*inus.*) Persuader.

* SUARDA, *s. f.* Suint : humeur épaisse qui sort du corps des animaux.

SUAREZ, *s. m.* (*n. patr.*) Fils de *Suero*. On l'emploie maintenant comme nom de famille.

SUASIBLE, *adj. m. f.* (*v.*) Persuasible. V. *Persuasible.*

* SUASION, *s. f.* (*v.*) Persuasion. V. *Persuasion.*

* SUASIVO, VA, *adj.* (*inus.*) Persuasif. V. *Persuasivo.*

SUASORIO, RIA, *adj.* Persuasif : qui a rapport à la persuasion, propre à persuader.

SUAVE, *adj. m. f.* Suave, doux, agréable, flatteur. || Doux, paisible, tranquille. || Doux, souple, docile, en parlant du caractère. || On dit malacaderme, en parlant de la peau des animaux. || *Suave como la seda* : soyeux. || *Poner suave* : assouplir.

* SUAVECITO, TA, *adj.* Mollet.

SUAVEMENTE, *adv.* Avec suavité et douceur, suavement, doucement, moelleusement. || (*mus.*) Piano.

SUAVIDAD, *s. f.* Suavité, douceur, agrément. || Tranquillité, douceur de caractère, etc. || Mollesse, souplesse.

SUAVÍSIMAMENTE, *adv. sup.* de *Suavemente.*

SUAVÍSIMO, MA, *adj. sup.* de *Suave.*

SUAVIZADO, *p. p.* V. *Suavizar.* || *adj.* Adouci.

SUAVIZADOR, *s. m.* Cuir : celui sur lequel on passe le rasoir pour lui donner le fil.

SUAVIZAR, *v. a.* Adoucir : rendre doux, souple. || Adoucir, mitiger. || Apprivoiser. || Mollifier. || (*méd.*) Lénifier.

SUBALCAIDE, *s. m.* Sous-alcade : celui qui est immédiatement après l'alcade, celui qui le remplace.

SUBALTERNADO, *p. p.* (*inus.*) V. *Subalternar.*

SUBALTERNANTE, *p. a.* V. *Subalternar.* || *adj.* Qui a une autre chose sous soi, à quoi une autre chose est assujettie.

SUBALTERNAR, *v. a.* (*inus.*) Assujettir, dompter, soumettre. V. *Sujetar.*

SUBALTERNO, NA, *adj.* S. uvent employé comme substantif. Subalterne, subordonné : qui est sous un autre. || *Como subalterno* : subordonnément.

SUBARRENDADO, *p. p.* V. *Subarrendar.* || *adj* Sous-traité.

SUBARRENDADOR, RA, *s.* Sous-traitant, sous-fermier.

SUBARRENDAMIENTO, *s. m.* V. *Subarriendo.*

SUBARRENDAR, *v. a.* Sous-traiter, sous-fermer.

SUBARRIENDO, *s. m.* Sous-traité, sous-ferme, sous-bail.

SUBASTA, *s. f.* Subhastation, enchère.

SUBASTACION, *s. f.* V. *Subasta.*

SUBASTADO, *p. p.* V. *Subastar.*

SUBASTAR, *v. a.* Subhaster : vendre à cri public, à l'enchère.

SUBCINERICIO, *adj.* On le dit du pain cuit sous la cendre.

SUBCLAVERO, *s. m.* Dans quelques ordres militaire celui qui vient après le porte-clefs, celui qui le remplace au besoin.

SUBCLAVIO, VIA, *adj.* Souclavière. On le dit de la veine située sous la clavicule, etc.

SUBCOLECTOR, *s. m.* Celui qui remplace le *colector* (d'église), celui qui est sous ses ordres.

SUBCOMENDADOR, *s. m.* Lieutenant du commandeur.

SUBCONSERVADOR, *s. m.* (*prat.*) Le juge délégué par le conservateur.

* SUBDECANO, *s. m.* Sous-doyen.

SUBDELEGABLE, *adj. m. f.* Qu'on peut subdéléguer.

SUBDELEGACION, *s. f.* (*prat.*) Subdélégation.

SUBDELEGADO, *p. p.* V. *Subdelegar.* || *adj.* Subdélégué. || Subdélégué : commis pour agir, etc.

SUBDELEGADO, *s. m.* Subdélégué, commissaire.

SUBDELEGANTE, *p. a.* V. *Subdelegar.*

SUBDELEGAR, *v. a.* (*prat.*) Subdéléguer : commettre avec pouvoir d'agir, de négocier, etc.

SUBDIACONADO, *s. m.* Sous-diaconat : premier des ordres sacrés.

SUBDIACONATO, *s. m.* V. *Subdiaconado.*

SUBDIÁCONO, *s. m.* Sous-diacre.

SUBDISTINCION, *s. f.* Distinction d'une distinction.

SUBDISTINGUIDO, *p. p.* V. *Subdistinguir.*

SUBDISTINGUIR, *v. a.* Distinguer ce qui a déja été distingué.

SÚBDITO, TA, *adj.* Sujet, soumis.

* SÚBDITO, *s. m.* Sujet, vassal.

SUBDIVIDIDO, *p. p.* V. *Subdividir.* || *adj.* Subdivisé.

SUBDIVIDIR, *v. a.* Subdiviser : diviser une partie d'un tout déjà divisé.

SUBDIVISION, *s. f.* Subdivision.

* SUBDOMINANTE, *s. f.* (*mus.*) Sous-dominante.

SUBDUPLO, PLA, *adj.* Sous-double, subduple : qui est la moitié.

SUBEJECUTOR, *s. m.* Celui qui en vertu de la délégation de quelqu'un ou sous sa direction exécute quelque chose.

SUBIDA, *s. f.* L'action de monter. || Montée : endroit qui va en montant. || (*fig.*) Crue, accroissement, augmentation. || Hausse, haussement, rehaussement, renchérissement. || Ascension. || Tire. || *Subida de asientos* : tiercement.

SUBIDAMENTE, *adv.* V. *Altamente.*

SUBIDERO, RA, *adj.* Montant : qui monte, qui conduit à un lieu élevé.

SUBIDERO, *s. m.* Degré, marche, échelon.

SUBIDÍSIMO, MA, *adj. sup.* de *Subido.*

SUBIDO, *p. p.* V. *Subir.* || *adj.* Monté. || Le plus exquis, le plus parfait, porté au plus haut degré, etc. || Fort, en parlant d'une odeur. || Clair, en parlant d'une couleur.

SUBIDOR, RA, *s.* Celui qui monte.

SUBIENTE, *p. a.* V. *Subir.*

SUBIENTE, *s. m.* (*peint.*) Chacune des guirlandes qui remplissent et ornent le vide des pilastres, colonnes, etc.

SUBILLA, *s. f.* Alène. V. *Alesna.*

SUBIMIENTO, *s. m.* V. *Subida.*

***SUBINQUILINO**, *s. m.* Sous-locataire.

SUBINTRACION, *s. f.* Entrée d'une chose à la suite d'une autre. || (*méd.*) L'action de survenir.

SUBINTRANTE, *p. a.* V. *Subintrar.* || *adj.* Subintrante. On le dit d'une fièvre dont un accès commence avant la fin du précédent.

SUBINTRAR, *v. n.* Entrer successivement : entrer à la suite, ou à la place d'un autre.

SUBIR, *v. n.* Monter : passer d'un lieu plus bas à un plus élevé. || (*arch.*) Monter, ou se monter à. || Monter, croître, en parlant des rivières, etc. || (*fig.*) Monter, s'élever, parvenir aux dignités. || Monter. On le dit de la voix qui d'un ton passe à un autre plus élevé. || *Subir á caballo :* monter à cheval. || *Subir de punto.* V. *Punto.* || *Subir la mar :* croître, en parlant de la mer dans le temps du flux. || *Subir mas :* renchérir, enchérir, hausser, en parlant du prix d'une denrée. || *Subir por la brecha :* monter à la brèche.

SUBIR, *v. a.* Monter, etc. || Monter, élever, porter, mettre plus haut. || Élever, exhausser un édifice. || Lever : redresser la tête, etc. || (*fig.*) Enchérir : augmenter le prix. || *Subir el color :* donner plus de vivacité aux couleurs. || *Subir el estilo :* (*fig.*) relever son style, lui donner plus de force, etc. || *Subir la consulta :* porter, remettre au roi la consultation que lui adressent chaque semaine les juges des tribunaux supérieurs. || *Subirse á la cabeza :* monter à la tête, en parlant des fumées du vin. || *Subir á las barbas.* V. *Barba.* || *Subir á mayores.* V. *Levantarse á mayores*, au mot *Mayores.* || *Subir el humo á las narices :* (*fig.*) V. *Humo.* || *Subirse á predicar :* porter, monter à la tête, en parlant du vin.

***SUBISA**, *s. f.* (*géog.*) Soubise : ville de France.

SÚBITAMENTE, *adv.* Subitement : soudain, tout-à-coup.

SUBITÁNEAMENTE, *adv.* Soudain, tout-à-coup.

SUBITÁNEO, NEA, *adj.* Soudain : qui arrive tout-à-coup.

SÚBITO, TA, *adj.* Subit, soudain, imprévu. || *Súbito*, ou *de súbito*, *adv.* Subitement, soudain, tout-à-coup.

***SUBJECION**, *s. f.* (*rhét.*) Subjection.

SUBJECTADO, *p. p.* V. *Subjectar.*

***SUBJECTADOR, RA**, *s.* V. *Sujetador.*

SUBJECTAR, *v. a.* (*v.*) V. *Sujetar.*

SUBJETADO, *p. p.* V. *Subjetar.*

SUBJETAR, *v. a.* (*v.*) V. *Sujetar.*

SUBJETO, *p. p. irr.* (*v.*) V. *Subjetar*

SUBJETO, *s. m.* (*v.*) V. *Sujeto.*

SUBJUGADO, *p. p.* V. *Subjugar.* || *adj.* Subjugué.

SUBJUGANTE, *p. a.* (*inus.*) V. *Subjugar.* Qui subjugue.

SUBJUGAR, *v. a.* (*v.*) V. *Sojuzgar.*

SUBJUNTIVO, *s. m.* (*gramm.*) Subjonctif : un des modes des conjugaisons.

SUBJUZGANTE, *p. a.* V. *Subjuzgar.*

SUBJUZGAR, *v. a.* (*v.*) V. *Sojuzgar.*

SUBLEVACION, *s. f.* Soulèvement, émeute populaire, sédition, mutinerie.

SUBLEVADO, *p. p.* V. *Sublevar.*

SUBLEVAMIENTO, *s. m.* Soulèvement. V. *Sublevacion.*

SUBLEVAR, *v. a.* Soulever : exciter à la révolte.

***SUBLEVARSE**, *v. r.* Se soulever, se rebeller, se mutiner.

SUBLIMACION, *s. f.* L'action d'élever, de placer plus haut. || Sublimation : opération chimique.

SUBLIMADO, *p. p.* V. *Sublimar.*

SUBLIMADO, *s. m.* Sublimé : parties volatiles du mercure, etc., élevées par le moyen du feu.

SUBLIMAR, *v. a.* Élever : mettre plus haut. || Sublimer : élever les parties volatiles d'un corps par le moyen du feu.

SUBLIMATORIO, RIA, *adj.* Sublimatoire : qui appartient, qui sert à la sublimation.

SUBLIME, *adj. m. f.* Sublime, haut, relevé.

SUBLIMEMENTE, *adv.* Sublimement.

SUBLIMIDAD, *s. f.* Sublimité, élévation. || *Sublimidad de alma :* noblesse, grandeur d'âme.

SUBLUJACION, *s. f.* Luxation : dislocation imparfaite.

***SUBLINGUAL**, *adj. m. f.* Sublingual : placé sous la langue.

SUBLUNAR, *adj. m. f.* Sublunaire : qui est entre la terre et l'orbite de la lune.

SUBMINISTRACION, *s. f.* V. *Suministracion.*

SUBMINISTRADO, *p. p.* V. *Subministrar.*

SUBMINISTRAR, *v. a.* (*v.*) V. *Suministrar.*

SUBORDENADO, *p. p.* V. *Subordenar.*

SUBORDENAR, *v. a.* (*v.*) V. *Subordinar.*

SUBORDINACION, *s. f.* Subordination.

SUBORDINADAMENTE, *adv.* Avec subordination

SUBORDINADO, *p. p.* V. *Subordinar.* ‖ *adj.* Subordonné.

SUBORDINAR, *v. a.* Subordonner, assujettir, soumettre à la volonté, etc. ‖ Subordonner : rendre une chose dépendante d'une autre.

SUBPOLAR, *adj. m. f.* Qui est sous le pôle.

* **SUBPRECEPTOR**, *s. m.* Sous-précepteur.

SUBREPCION, *s. f.* L'action faite en cachette, à la dérobée. ‖ Subreption : surprise qui rend subreptice.

SUBREPTICIAMENTE, *adv.* Subrepticement.

SUBREPTICIO, CIA, *adj.* Subreptice : obtenu par surprise, sur un faux exposé. ‖ Fait en cachette, à la dérobée.

SUBRIGADIER, *s. m.* Sous-brigadier : officier de cavalerie sous le brigadier.

SUBROGACION, *s. f.* Subrogation. ‖ (*prat.*) Subrogatis.

SUBROGADO, *p. p.* V. *Subrogar.*

SUBROGAR (*en*), *v. a.* Subroger, substituer : mettre en la place de quelqu'un.

SUBSANADO, *p. p.* V. *Subsanar.* ‖ *adj.* Disculpé, excusé.

SUBSANAR, *v. a.* Disculper, excuser, réparer une faute, un dommage.

SUBSCAPULAR, *adj.* Sous-scapulaire : nom d'un muscle.

SUBSCRIBIR, *v. a.* Souscrire, signer un acte. ‖ (*fig.*) Souscrire, acquiescer, se conformer.

SUBSCRIBIRSE, *v. r.* Souscrire, s'abonner.

SUBSCRIPCION, *s. f.* Souscription signature au-dessous d'un acte. ‖ Souscription, abonnement.

* **SUBSCRIPTO**, *p. p. irr.* V. *Subscribir.*

* **SUBSCRIPTOR, RA**, *s.* Souscripteur, abonné.

* **SUBSCRITO**, *p. p. irr.* V. *Subscribir.*

SUBSECUENTE, *adj.* V. *Subsiguiente.*

* **SUBSECUENTEMENTE**, *adv.* Subséquemment

* **SUBSEGUIRSE**, *v. r.* S'ensuivre.

SUBSEYENTE, *adj. m. f.* (*v.*) V. *Subsiguiente.*

SUBSIDIARIAMENTE, *adv.* Subsidiairement.

SUBSIDIARIO, RIA, *adj.* Subsidiaire : qui sert à fortifier, qui vient à l'appui.

SUBSIDIO, *s. m.* Subside · secours d'argent, etc. ‖ Subside : imposition sur les biens ecclésiastiques, dont le pape permet la levée au roi d'Espagne. ‖ *Subsidio extraordinario* : subvention. ‖ *Subsidios* : aides.

SUBSIGUIENTE, *p. a.* V. *Subseguire.* ‖ *adj.* Subséquent, qui suit, qui vient après.

SUBSIGUIENTEMENTE, *adv.* Subséquemment.

SUBSISTENCIA, *s. f.* Permanence, stabilité. ‖ Ce qui fait qu'une chose subsiste par elle-même, ce qui caractérise la substance. ‖ Subsistance. ‖ Maintien, tenue.

SUBSISTENTE, *p. a.* V. *Subsistir.*

SUBSISTIR (*en*), *v. n.* Subsister, continuer d'être, durer. ‖ (*de*) Subsister : exister indépendamment d'un sujet d'inhésion.

SUBSOLANO, *s. m.* Vent d'est.

SUBSTANCIA, *s. f.* Substance : être qui subsiste par lui-même. ‖ Substance : ce qui est absolument nécessaire pour la substance. ‖ Substance, suc : ce qu'il y a de plus succulent, de plus nourrissant dans un aliment, etc. ‖ Substance : ce qu'il y a de plus essentiel dans une affaire. ‖ (*fig.*) Substance, biens, revenus. ‖ Prix, valeur, importance. ‖ *En substancia* : en substance, sommairement, en gros. ‖ V. *Sustancia.*

SUBSTANCIADO, *p. p.* V. *Substanciar* ‖ *adj.* Abrégé.

SUBSTANCIAL, *adj. m. f.* Substantiel.

* **SUBSTANCIALÍSIMO, MA**, *adj.* de *Substancial.*

SUBSTANCIALMENTE, *adv.* Substantiellement.

SUBSTANCIAR, *v. a.* Abréger : faire l'extrait, ne prendre que la substance. ‖ Vérifier, avérer. ‖ Instruire un procès.

SUBSTANCIOSO, SA, *adj.* Substantiel, succulent, nourrissant.

SUBSTANTÍFICO, CA, *adj.* V. *Sustantifico.*

* **SUBSTANTIVAMENTE**, *adv.* Substantivement.

SUBSTANTIVADO, *p. p.* V. *Substantivar.*

SUBSTANTIVAR, *v. a.* Employer un adjectif, un verbe comme substantif.

SUBSTANTIVO, *s. m.* (*gram.*) Substantif nom d'une personne ou d'une chose.

* **SUBSTANTIVO, VA**, *adj.* Qui subsiste ou peut subsister par soi-même.

* **SUBSTILAR**, *s. f.* Terme de gnomonique : soustylaire : ligne qui est la commune section du plan d'un cadran et d'un méridien perpendiculaire à ce cadran.

SUBSTITUCION, *s. f.* Substitution, subrogation : l'action de substituer, de subroger. ‖ Substitution : disposition d'un testateur qui substitue ou appelle un héritier au défaut d'un autre. ‖ V. *Sustitucion.*

SUBSTITUIDO, *p. p.* V. *Substituir.*

SUBSTITUIDOR, RA, *s.* Celui qui substitue.

SUBSTITUIR (*á*, *por*, *en*), *v. a.* Substituer, remplacer, subroger.

SULSTITUTO, *s. m.* **Substitut.**

SUBSTITUTO, *p. p. ir.* V. *Substituir.* || *adj.* Substitué.

SUBSTITUYENTE, *p. a.* V. *Substituir.*

SUBSTRACCION, *s. f.* Soustraction : opération d'arithmétique. || Soustraction : l'action de soustraire, d'ôter frauduleusement.

SUBSTRAER, *v. a.* Soustraire, ôter, enlever, détourner.

SUBSTRAERSE (*de*), *v. r.* Se soustraire, s'éloigner, se séparer.

SUBSTRAIDO, *p. p.* V. *Substraer.*

SUBTENDER, *v. a.* (*géom.*) Mener une sous-tendante à un arc, une ligne droite opposée à un angle.

***SUBTENIENTE**, *s. m.* Enseigne, sous-lieutenant.

SUBTENSA, *s. f.* (*géom.*) Sous-tendante : ligne droite menée d'une extrémité d'un arc à l'autre.

SUBTENSO, SA, *p. p. irr.* V. *Subtender.* || *adj.* (*géom.*) On le dit d'un arc auquel on a mené une sous-tendante, etc.

***SUBTERFUGIO**, *s. m.* Subterfuge, détour, échappatoire.

SUBTERRÁNEAMENTE, *adv.* Par-dessous terre.

SUBTERRÁNEO, NEA, *adj.* Souterrain.

SUBTIL, *adj. m. f.* (*v.*) V. *Sutil.*

***SUBTILAR**, *adj. m. f.* (*géom.*) Sous-stylaire.

SUBTILEZA, *s. f.* (*v.*) V. *Sutileza.*

***SUBTILIANTE**, *p. a.* de *Subtiliar.* Qui subtilise.

***SUBTILIAR**, *v. a.* (*v.*) V. *Sutilizar.*

SUBTILIZAR, *v. a.* (*v.*) V. *Sutilizar.*

SUBTRAER, *v. a.* (*v.*) V. *Sustraer.* On l'emploie aussi comme réciproque.

SUBTRÍPLICE, *adj. m. f.* V. *Subtriplo.*

SUBTRIPLO, PLA, *adj.* (*math.*) Subtriple, ou sous-triple.

SUBURBANO, *s. m.* Faubourg, banlieue.

SUBURBANO, NA, *adj.* On le dit du terrain ou d'un espace de terre qui est autour d'une ville ou qui en est dépendant.

***SUBURBICARIO, RIA**, *adj.* Suburbicaire : qui composait le diocèse de Rome.

SUBURBIO, *s. m.* (*inus.*) Faubourg, etc. V. *Suburbano.*

SUBVENCION, *s. f.* Secours.

SUBVENIR, *v. a.* Subvenir.

SUBVERSION, *s. f.* Subversion, renversement, ruine.

***SUBVERSIVO, VA**, *adj.* Subversif, destructif.

SUBVERSOR, *s. m.* Destructeur.

SUBVERTIR, *v. a.* Subvertir, renverser, détruire.

***SUBYUGADO, DA**, *adj.* et *s.* **Subjugué,** soumis.

SUBYUGAR, *v. a.* Subjuguer, soumettre.

SUCARRILLO, *s. m.* (*boh.*) Page.

SUCARRO, *s. m.* (*boh.*) Valet, domestique.

SUCCINO, *s. m.* Succin : ambre jaune.

SUCCION, *s. f.* (*méd.*) Succion : l'action de sucer.

SUCEDER, *v. n.* Succéder : venir après, prendre la place de. || (*en*) Succéder : hériter des biens d'un défunt. || Survenir, arriver, avenir.

SUCEDIDO, *p. p.* V. *Suceder.* || *adj.* Succédé. || Survenu.

SUCEDIENTE, *p. a. ir.* V. *Suceder.* Qui succède, qui survient.

SUCEDUMBRE, *s. m.* (*v.*) Saleté. V. *Suciedad.*

SUCESIBLE, *adj. m. f.* À quoi on peut succéder.

SUCESION, *s. f.* Succession, procréation, génération, lignée. || Succession, suite. || Succession, hérédité, bien d'un défunt.

SUCESIVAMENTE, *adv.* Successivement.

SUCESIVE, *adv.* (*v.*) V. *Sucesivamente.*

SUCESIVO, VA, *adj.* Successif : qui suit, qui succède, qui vient après.

SUCESO, *s. m.* Succès, réussite. || Événement. || V. *Transcurso, discurso.* || *Buen suceso* : succès.

SUCESOR, RA, *s.* Successeur.

SUCENTOR, *s. m.* (*v.*) V. *Sochantre.*

SUCIAMENTE, *adv.* Salement, malproprement.

SUCIEDAD, *s. f.* Saleté, malpropreté.

***SUCINATO**, *s. m.* (*chim.*) Succinate : sel formé par la combinaison de l'acide succinique avec différentes bases.

***SUCÍNICO**, *adj.* (*chim.*) Succinique. On le dit d'un acide dégagé du succin.

***SUCINO**, *s. f.* Succin, ambre jaune, karabé.

SUCINTAMENTE, *adv.* Succinctement : en peu de mots.

SUCINTARSE, *v. r.* (*inus.*) V. *Ceñirse.*

SUCINTO, TA, *adj.* Ceint, troussé, relevé. || Succinct, bref, concis, laconique.

SUCIO, CIA, *adj.* Sale, malpropre. || (*fig.*) Souillé, impur. || Sale, déshonnête, obscène. || Malhonnête, impoli. || Sale. On le dit d'un gris brun, sans éclat.

SUCÍSIMO, MA, *adj. sup.* de *Sucio.*

SUCO, *s. m.* (*méd.*) Suc. V. *Jugo.* || *Suco nerveo* : suc nerveux : liqueur qui coule dans les nerfs. || *Suco nutricio* : suc nourricier. || *Suco pancreático* : suc pancréatique.

SUCOSO, SA, *adj.* (*v.*) Juteux : plein de jus, de suc.

SUCOTRINO, *adj.* On le dit du jus de l'aloès de l'île de Socotra.

SÚCUBO, *adj.* et *s. m.* Succube : démon qui, d'après une croyance populaire, jouit de l'homme sous la figure d'une femme. || Homme qui se soumet à un autre pour les plaisirs illicites de la pédérastie.

SÚCULA, *s. f.* V. *Cabria.*

SUCULENTO, TA, *adj.* Succulent : qui a beaucoup de suc. || Succulent : fort, nourrissant.

SUCUMBIENTE, *p. a.* (*v.*) V. *Sucumbir.*

SUCUMBIR, *v. n.* (*v. prat.*) Succomber. || (*v.*) Perdre un procès.

SUD, *s. m.* Sud, midi : partie du monde opposée au nord. || Sud : vent du sud.

SUDADERO, * * Mouchoir pour essuyer la sueur. || Étuve de bain. || Gouttière : endroit par où l'eau filtre goutte à goutte. || *Sudaderos, pl.* Pleurs de terre.

SUDADO, *p. p.* V. *Sudar.*

SUDANTE, *p. a.* V. *Sudar.*

SUDAR, *v. a.* Suer : rendre par les pores quelques humeurs. || (*fig.*) Donner à regret, avec peine. || (*fig.*) Suer : travailler beaucoup, se donner beaucoup de peine. || (*fig.*) Suer. On le dit des arbres, des plantes, des murs d'où transpire quelque humidité. || *Aun le ha de sudar el rabo :* (*fam.*) il lui reste encore beaucoup de choses à faire, de peine à avoir. || *Sudar la prensa :* faire gémir la presse, faire beaucoup imprimer. || *Sudar la gota tan gorda :* (*fam.*) suer à grosses gouttes, suer les grosses gouttes. || (*fig.*) Se donner du mal, travailler beaucoup. || *Sudar sangre :* suer sang et eau.

SUDARIO, *s. m.* Mouchoir pour essuyer la sueur. || Suaire : linge dans lequel J.-C. fut enseveli. || Linge dont on couvre le visage d'un mort.

SUDATORIO, RIA, *adj.* Sudorifique : qui fait suer.

SUDEST, *s. m.* Sud-est, sud-sud-est : vent entre le sud et l'est.

SUDESTE, *s. m.* V. *Sudest.*

* **SUDOESTE**, *s. m.* Sud-ouest : vent entre le sud et l'ouest.

SUDOR, *s. m.* Sueur : humeur qui sort par les pores. || (*fig.*) Sueurs : peines, travaux. || (*fig.*) Liqueur qui découle des arbres. || *Sudores, pl.* Sueurs qu'on procure comme remède dans les maladies vénériennes. || *Causar sudores :* faire suer.

SUDORIENTO, TA, *adj.* Trempé de sueur.

SUDORÍFERO, RA, *adj.* Sudorifère, sudorifique. V. *Sudorifico.*

SUDORÍFICO, CA, *adj.* souvent employé comme substantif. Sudorifique : qui provoque la sueur.

SUDOSO, SA, *adj.* Qui a de la sueur : suant.

SUDOUEST, *s. m.* Sud-ouest : vent entre le sud et l'ouest.

SUDSUDEST, *s. m.* Sud sud-est : vent entre le sud et le sud est.

SUDSUDOUEST, *s. m.* Sud-sud-ouest : vent entre le sud et le sud-ouest.

SUDUESTE, *s. m.* Sud-ouest. V. *Sudouest.*

* **SUECIA**, *s. f.* (*géog.*) Suède : royaume de l'Europe.

* **SUÉCO, CA**, *adj.* et *s.* Suédois : de la Suède.

SUEGRA, *s. f. And.* Baisure : chacune des extrémités par où les pains se touchent dans le four.

SUEGRECITA, *s. f. dim.* de *Suegra.* || (*fam.*) Petite belle-mère.

SUEGRO, GRA, *s.* Beau-père, belle-mère : père ou mère du mari par rapport à la femme.

SUELA, *s. f.* Semelle : pièce de cuir qui fait le dessous du soulier. || Cuir de bœuf corroyé. || Sole : poisson de mer. || (*fig.*) Sablière sur laquelle porte une cloison, un retranchement. || V. *Zócalo.* || *Suelas, pl.* Chaussure de certains religieux : sandales. *De tres, ó de cuatro suelas :* (*fig.*) fort, ferme, solide. || *Echar suelas nuevas :* ressemeler.

SUELDA, *s. f.* V. *Consuelda.*

SUELDACOSTILLA, *s. f.* Espèce de belle-de-nuit : plante.

SUELDO, *s. m.* Sou d'or : ancienne monnaie des Romains ; celui qui a cours aujourd'hui dans l'Aragon vaut un demi-réal d'argent. || Solde : paie de soldat. || Appointemens, honoraires. || (*fig.*) Gage de domestique. || Sou : monnaie de France, la vingtième partie du franc. || *Sueldo á libra, ó por libra :* au sou la livre : à proportion des deniers à partager, et de la somme pour laquelle on est créancier. || *Sueldo burgalés, ó bueno :* sou de Burgos : ancienne monnaie d'Espagne. || *Sueldo menor :* petit sou : il valait huit *meajas*, et était aussi appelé *ochosen.* || *A sueldo :* soudoyé. || *Tener á su sueldo :* soudoyer.

SUELO, *s. m.* Sol : superficie de la terre. || (*fig.*) Abaisse : surface inférieure : croûte de dessous d'un pain, d'un pâté, fond d'un pot, etc., dessous d'une chose. || Lie, marc, sédiment. || Sol d'un édifice. || Plancher. || Étage de maison. || Vin qui est au fond de la cuve, etc. || Terre, la dure. || Territoire d'un arrondissement, d'un district. || Sabot de cheval, mule, etc. || Terre, monde. || (*v.*) L'anus. || (*fig.*) Terme, fin. || *Dormir en el suelo :* coucher sur la dure. || *Dar en el suelo con alguna cosa :* jeter, laisser tomber par terre. || (*fig.*) Ruiner, détruire. || *Llevar de suelo y propiedad :* (*fig.*) être en possession de. On le dit d'une chose comme affectée de tout temps à certaine maison, etc. || *Sin suelo :* sans fond, sans bornes. || *Tener suelo alguna vasija.* On le dit d'un vaisseau qui contient moins qu'il ne

paraît contenir. || *Venirse al suelo* : s'écrouler. || *Suelos, pl.* Grains qui restent sur l'aire, et qu'on ramasse avec un balai. || Paille ou grain qui reste d'une année à l'autre dans la grange, dans le grenier. || (*fig.*) *Echarse por los suelos* : s'humilier profondément.

SUELTA, *s. f.* L'action de délier, de lâcher. || (*v.*) Grâce qu'on fait d'une dette. || (*véner.*) Laisser-courre. || Entraves pour les chevaux, etc. || Bœufs de rechange, de relais. || Lieu où l'on dételle les bœufs pour les faire paître. || *Dar suelta* : (*fig.*) donner congé, permission de se promener.

SUELTAMENTE, *adv.* Librement, licencieusement. || Vitement, promptement. || Librement, sans embarras, agilement. || (*v.*) Volontairement, librement.

SUELTO, *p. p. irr.* V. *Soltar.* || *adj.* Délié, détaché, lâché. || Vite, prompt, léger. || Prompt, expéditif. || Libre, indépendant: qui se permet tout. || Qui parle avec facilité. || Dispos, agile. || Élargi : mis en liberté. || Dépareillé. || (*v.*) V. *Soltero.* || *Dinero suelto* : monnaie, petite monnaie. || *Verso suelto* : vers libres. || *Arbol suelto* : arbre isolé. || *Suelto de lengua* : médisant, impudent, mauvaise langue. || *El diablo anda suelto* : tout est en confusion, sens dessus dessous.

SUELTO, *s. m.* Métal vierge, natif.

SUENO, *s. m.* (*v.*) Son. V. *Sonido.*

SUEÑO, *s. m.* Sommeil : l'action ou l'envie de dormir. || Songe, rêve. || (*fig.*) Songe: chose vaine qui passe rapidement. || (*fig.*) Rêve: vaine imagination, idée chimérique. || *A sueño suelto* : d'un profond sommeil. || *Sueño ligero* : sommeil léger. || *Sueño pesado* : sommeil profond. || *No dormir sueño* : ne point fermer l'œil. || *Ni por sueño* : pas même en songe. || *Tornarse, ó volverse el sueño del perro* : être frustré de ses espérances: échouer. || *En sueños, ó entre sueños* : en songe, en dormant.

SUER, *s. m.* (*n. p.*) V. *Suero.*

SUERO, *s. m.* Nom d'homme.

SUERO, *s. m.* Petit-lait. || Sérosité : humeur séreuse du péricarde ou du sang.

*SUEROSO, SA, *adj.* V. *Seroso.*

SUERTE, *s. f.* Sort, destin, étoile, hasard, destinée, fortune, fatalité. || Sorte, genre, espèce. || Sorte, façon, manière d'agir, etc. || Coup heureux : coup de fortune, au jeu. || L'action d'attaquer, d'agacer un taureau en lui présentant un manteau, et l'esquivant lorsqu'il vient frapper. || Champ séparé d'un autre par des limites. || Billet de loterie : lot. || Boule pour tirer au sort. || (*v.*) Capital, fonds. || *Suerte y verdad.* Manière de prier les spectateurs de décider un coup douteux au jeu, etc. || *De suerte* : de sorte, de façon que, de manière, ainsi. || *De primera segunda, ó tercera suerte* : de première, seconde, ou troisième qualité. || *La suerte está echada* : le sort en est jeté. || *Echar suertes* : tirer au sort.

* SUEVIA, *s. f.* (*géog.*) V. *Suabia.*

SUFICENCIA, *s. f.* Suffisance, capacité, aptitude. || *A suficencia, adv.* Suffisamment.

SUFICIENTE, *adj. m. f.* Suffisant : qui suffit. || Raisonnable. || Capable, apte. || *En suficiente cantidad* : à suffisance.

SUFICIENTEMENTE, *adv.* Suffisamment, assez. || Raisonnablement.

SUFICIENTÍSIMAMENTE, *adv. sup.* de *Suficientemente.*

SUFICIENTÍSIMO, MA, *adj. sup.* de *Suficiente.*

SUFLACION, *s. f.* (*v.*) V. *Soplo.*

SUFLAR, *v. a.* (*v.*) V. *Soplar.*

SUFOCACION, *s. f.* Suffocation, étouffement.

SUFOCADO, *p. p.* V. *Sufocar.*

SUFOCADOR, RA, *adj.* Qui suffoque, suffocant.

SUFOCANTE, *p. a.* V. *Sufocar.* Suffocant, étouffant.

SUFOCAR, *v. a.* Suffoquer, étouffer : faire perdre la respiration. || Étouffer : éteindre le feu. || (*fig.*) Arrêter, empêcher l'usage, l'effet, le cours.

SUFRAGADO, *p. p.* V. *Sufragar.*

SUFRAGÁNEO, *s. m.* Suffragant : évêque qui relève d'un métropolitain.

SUFRÁGANO, NA, *adj.* Suffragant: qui dépend, qui relève. On le dit des évêques, de leurs siéges, etc.

SUFRAGAR, *v. a* Aider, assister, favoriser.

SUFRAGIO, *s. m.* Aide, appui, faveur, assistance. || (*inus.*) Suffrage. V. *Voto.* || *Sufragios, pl.* Suffrages, prières : bonnes œuvres en faveur des âmes du purgatoire.

SUFRE, *s. m.* (*v.*) Soufre. V. *Azufre.*

SUFRENCIA, *s. f.* (*v.*) *Ast.* Patience, résignation. V. *Sufrimiento.*

SUFRIBLE, *adj. m. f.* Supportable, tolérable.

SUFRIDA, *s. f.* (*boh.*) V. *Cama.*

SUFRIDERA, *s. f.* Morceau de fer que les serruriers mettent entre la pièce qu'ils veulent percer et l'enclume.

SUFRIDERO, RA, *adj.* Supportable. V. *Sufrible.*

SUFRIDÍSIMO, MA, *adj. sup.* de *Sufrido.*

SUFRIDO, *p. p.* V. *Sufrir.* || *adj.* Souffert. || Patient, endurant, résigné, qui souffre sans se plaindre. || Complaisant. On le dit d'un mari qui consent à son déshonneur.

SUFRIDOR, RA, *s.* Homme patient, résigné, endurant.

*SUFRIENCIA, *s. f.* (*v.*) V. *Sufrimiento.*

SUFRIENTE, *p. a.* V. *Sufrir.*

SUFRIMIENTO, *s. m.* Patience à souffrir, à supporter : resignation.

SUFRIR, *v. a.* Souffrir, endurer, sup-

porter patiemment. || Supporter, soutenir. || Souffrir ; ne pas s'opposer : permettre, tolérer. || Essuyer une perte, supporter des frais, etc. || Souffrir, subir. || *No sufrir ancas, no sufrir cosquillas.* V. *Anca*, *cosquilla.*

SUFUMIGACION, *s. f.* Suffumigation, fumigation.

* SUFUMIGIO, *s. m.* (*v.*) V. *Sahumerio.*

SUFUSION, *s. f.* Suffusion, fluxion sur les yeux, cataracte de l'œil.

SUGERENTE, *p. a.* V. *Sugerir.* Qui suggère.

SUGERIDO, *p. p.* V. *Sugerir.* || *adj.* Suggéré.

SUGERIR (*á*), *v. a.* Suggérer, insinuer : faire entrer dans l'esprit, inspirer, dicter, souffler.

SUGESTION, *s. f.* Suggestion : instigation, inspiration, persuasion. || Suggestion : tentation du démon.

SUGESTO, *s. m.* (*inus.*) Chaire à prêcher.

SUGETO, *s. m.* Personne indéterminée, sujet. Ex. : *Un sugeto, cierto sugeto:* un tel, quelqu'un, une personne. || Sujet : personnage distingué par ses talents, etc. || Activité, force, vigueur. || Sujet : matière qu'on traite. || (*inus.*) Disposition convenable. || Sujet, substance dans lequelle l accident est reçu, etc. || Sujet d'une proposition : terme auquel l'attribut convient. || *Mal sugeto :* mauvais sujet. || *Hacer sugeto :* faire le monsieur. || *Sugetos de distincion :* gens d'honneur. || *Sugetos de gerarquía :* gens de marque.

* SUGO, *s. m.* (*v.*) Suc. V. *Jugo.*

SUGOSO, SA, *adj.* (*v.*) V. *Jugoso.*

SUICIDA, *s. m. f.* Suicide : celui qui se tue.

SUICIDIO, *s. m.* Suicide : l'action de se tuer.

SUIZA, *s. f.* Compagnie d'hommes habillés à la mode de la Suisse pour danser dans une fête.

* SUIZA, *s. f.* (*géog.*) Suisse : état de l'Europe.

SUIZARO, RA, *adj.* V. *Suizo.*

SUIZO, ZA, *adj.* et *s.* Suisse : de la Suisse.

SUJECION, *s. f.* Sujétion, assujétissement, dépendance, joug, obéissance. || Sujétion, gêne, esclavage. || Ce qui assujettit, joint, lie, empêche de se séparer. || (*rhét.*) Subjection : objection qu'on se fait à soi-même

SUJETADO, *p. p.* V. *Sujetar.* || *adj.* Assujetti. || Soumis.

SUJETAR, *v. a.* Assujettir, soumettre, subjuguer, dompter, asservir. || Garrotter, enchaîner. || Assujettir, astreindre. || Assujettir, arrêter : rendre stable.

SUJETARSE (*á*), *v. r.* Être reçu, ou continuer d'être dans le sujet, dans la substance, en parlant d'un accident. || Gêner, se soumettre. || Se vaincre, s'astreindre. || Plier.

SUJETÍSIMO, MA, *adj. sup.* de *Sujeto.*

SUJETO, *p. p. irr.* V. *Sujetar.* Assujetti. || Sujet, soumis, etc. || Sujet, exposé, astreint.

SULCADO, *p. p.* V. *Sulcar.*

SULCAR, *v. a.* V. *Surcar.*

SULCO, *s. m.* (*v.*) V. *Surco.* || *Sulcos, pl.* Salières.

* SULFATO, *s. m.* (*chim.*) Sulfate : sel formé par la combinaison de l'acide sulfurique avec différentes bases.

SULFONETE, *s. m.* Allumette.

SULFÚREO, REA, *adj.* Sulfureux. qui tient du soufre.

* SULPICIO, *s. m.* (*n. p.*) Sulpice.

SULTAN, *s. m.* Sultan : empereur turc.

SULTANA, *s. f.* Sultane : femme du grand-seigneur. || Sultane : vaisseau de guerre turc.

SUMA, *s. f.* (*arith.*) Somme : tout composé de quanti és numériques. || Assemblage de plusieurs choses : somme d'argent, etc. || (*fig.*) Abrégé, récapitulation, sommaire, substance, etc. || Addition : opération arithmétique. || *En suma, adv.* En somme, en un mot, pour conclusion.

SUMADO, *p. p.* V. *Sumar.*

SUMADOR, *s. m.* Additionneur. || Abréviateur.

SUMAMENTE, *adv.* Extrêmement. || Souverainement.

SUMAR, *v. a.* Sommer : faire la somme, additionner. || Abreger, réduire.

SUMAR, *v. n.* Faire la somme de, se monter a.

SUMARIA, *s. f.* Procès-verbal. || Enquête. || *Sumaria abierta :* procès-verbal qui n'est pas encore clos.

SUMARIAMENTE, *adv.* Sommairement, en abrégé.

SUMARIO, *s. m.* Sommaire, extrait, abrégé.

SUMARIO, RIA, *adj.* Sommaire, succinct, court, abrégé.

SUMERGIDO, *p. p.* V. *Sumergir.* || *adj.* Submergé, enseveli, noyé. || (*fig.*) Plongé dans le vice.

SUMERGIMIENTO, *s. m.* V. *Sumersion.*

SUMERGIR (*en*), *v. a.* Submerger : couvrir d'eau, noyer. || (*fig.*) Plonger dans le vice, dans la misère, etc.

SUMERGIRSE, *v. r.* S'enfoncer, se noyer. || (*fig.*) Se plonger.

SUMERSION, *s. f.* Submersion.

SUMIDAD, *s. f.* Sommité, cime, sommet.

SUMIDERO, *s. m.* Égout, cloaque : conduit, canal pour faciliter l'écoulement des eaux.

SUMIDO, *p. p.* V. *Sumir.* ‖ *adj.* Pris, consommé. ‖ Enfoncé, effacé. ‖ (*fig.*) Plongé dans le vice, dans l'embarras, etc. ‖ *Sumido de ijares :* efflanqué.

SUMILLER, *s. m.* Sommeiller : nom générique de divers grands officiers de la maison du roi. ‖ *Sumiller de corps :* grand chambellan. ‖ *Sumiller de cortina :* ecclésiastique qui ouvre et ferme les rideaux de la tribune d'où le roi entend la messe, etc. Cet emploi répond presque à celui de premier aumônier. ‖ *Sumiller de la cava :* grand sommelier ou échanson. ‖ *Sumiller de paneteria :* grand panetier.

SUMILLERÍA, *s. f.* Sommellerie : lieu où le sommelier garde le linge, la vaisselle, etc. ‖ Sommellerie : charge, fonction de sommelier.

SUMINISTRACION, *s. f.* L'action de fournir : fourniture.

SUMINISTRADO, *p. p.* V. *Suministrar.* ‖ *adj.* Fourni.

SUMINISTRADOR, RA, *s.* Fournisseur, pourvoyeur.

SUMINISTRAR, *v. a.* Fournir, pourvoir.

SUMIR, *v. a.* Communier. Il n'est usité que dans le sacrifice de la messe. ‖ Prendre le sang, le consommer.

SUMIRSE (*en*), *v. r.* S'enfoncer, s'enterrer, s'engouffrer. ‖ S'effacer, en parlant des traits du visage.

SUMISAMENTE, *adv.* Humblement : d'une manière soumise, avec soumission.

*SUMISAVOCE, *adv. lat.* À voix basse.

SUMISION, *s. f.* Soumission, obéissance.

SUMISO, SA (*á*), *adj.* Soumis, obéissant. ‖ *Poco sumiso, no sumiso :* insubordonné, insoumis.

SUMISTA, *s. m.* Auteur d'abrégés, de sommaires, etc. ‖ Celui qui n'a appris la morale que légèrement dans les abrégés, etc.

SUMO, MA, *adj.* Le plus haut, le plus élevé. ‖ Souverain : grand, le premier en son genre. ‖ *A lo sumo :* au plus, tout au plus. ‖ *De sumo :* (*v.*) entièrement, tout-à-fait. ‖ *Lo sumo :* le maximum, tout au plus, au plus. ‖ *En sumo grado :* souverainement.

SUMONTE, *s.* Grossier : brut, etc. V. *Somonte.*

SUMOSCAPO, *s. m.* (*arch.*) Partie courbe qui termine la colonne vers le haut.

SÚMULAS, *s. f. pl.* Sommaire qui contient les premiers élémens de la logique.

SUMULISTA, *s. m.* Celui qui étudie les élémens de la logique.

SUMULÍSTICO, CA, *adj.* Qui appartient aux élémens abrégés de la logique.

*SUMULTIPLO, *s. m.* Sous-multiple : nombre compris plusieurs fois exactement dans un autre.

*SUN, *s. m.* (*géog.*) Sund : détroit qui joint la mer d'Allemagne avec la Baltique.

*SUNCHADO, DA, *adj.* Cercle en fer, garni de fer.

*SUNCHAR, *v. a.* Cercler, garnir en fer.

SUNCHO, *s. m.* Cercle de fer qui embrasse l'orifice de la pompe, par où passe le piston. ‖ *Sunchos, pl.* Fers ronds qu'on met aux grandes vergues.

*SUNCION, *s. f.* Manducation, communion du prêtre dans le sacrifice de la messe.

SUNTUARIO, RIA, *adj.* Somptuaire. On le dit des lois qui règlent la dépense, etc.

SUNTUOSAMENTE, *adv.* Somptueusement.

SUNTUOSIDAD ; *s. f.* Somptuosité : grande et magnifique dépense.

SUNTUOSÍSIMAMENTE, *adv. sup* de *Suntuosamente.*

SUNTUOSÍSIMO, MA, *adj. sup.* de *Suntuoso.*

SUNTUOSO, SA, *adj.* Somptueux : qui fait beaucoup de dépense. ‖ Somptueux, splendide, qui coûte beaucoup.

SUPEDÁNEO, *s. m.* Appui qui ressemble à celui sur lequel les pieds du Christ sont posés, sur la croix.

SUPEDITACION, *s. f.* L'action d'assujettir.

SUPEDITADO, *p. p.* V. *Supeditar.*

SUPEDITAR, *v. a.* Assujettir : opprimer : mettre sous les pieds.

SUPERABLE, *adj. m. f.* Surmontable.

SUPERABUNDANCIA, *s. f.* Surabondance, abondance excessive.

SUPERABUNDANTE, *p. a.* V. *Superabundar.* ‖ *adj.* Surabondant.

SUPERABUNDANTEMENTE, *adv.* Surabondamment.

SUPERABUNDANTÍSIMAMENTE, *adv. sup.* de *Superabundantemente.*

SUPERABUNDANTÍSIMO, MA, *adj. sup.* de *Superabundante.* Très-surabondant.

SUPERABUNDAR, *v. n.* Surabonder.

SUPERÁDITO, TA, *adj.* Ajouté en sus, par-dessus.

SUPERADO, *p. p.* V. *Superar.*

SUPERANO, *s. m.* (*mus.*) Dessus, soprano : voix la plus haute dans la musique.

SUPERANTE, *p. a.* V. *Superar.* Les arithméticiens le disent d'un nombre qui est l'excédent de la somme des parties aliquantes.

SUPERAR, *v. a.* Dominer. ‖ Exceller, surpasser. ‖ *Superar á sus iguales :* se tirer du pair.

SUPERAVIT, Mot latin employé substantivement en espagnol. Reste, surplus.

SUPERBAMENTE, *adv.* V. *Soberbiamente.*

SUPERBIA, *s. f.* (*v.*) V. *Soberbia.*

SUPERBÍSIMAMENTE, *adv. sup. de Superbamente.*

SUPERBÍSIMO, MA, *adj. sup.* de *Superbo.*

SUPERBO, BA, *adj.* (*inus.*) Superbe.

SUPERCHERÍA, *s. f.* Supercherie, tromperie, fraude. ‖ Impolitesse, malhonnêteté, manque d'égards.

SUPERCHERO, RA, *adj.* Qui use de supercherie.

SUPEREMINENCIA, *s. f.* L'élévation, le poste, la dignité éminente dans laquelle une personne est constituée, par rapport à une autre.

SUPEREMINENTE, *adj. m. f.* Suréminent. On le dit de celui qui est très-élevé.

SUPEREROGACION, *s. f.* Surérogation: ce qu'on fait au-delà de son devoir.

SUPEREROGATORIO, RIA, *adj.* Surérogatoire : qui est au-delà de ce qu'on doit.

SUPERFETACION, *s. f.* Superfétation : conception d'un fœtus, lorsqu'il y en a déjà un dans le ventre de la mère.

SUPERFICIAL, *adj. m. f.* Superficiel : qui n'est qu'à la superficie. ‖ (*fig.*) Superficiel, léger : qui n'a que l'apparence, etc. ‖ Mince.

SUPERFICIALMENTE, *adv.* Superficiellement.

SUPERFICIARIO, RIA, *adj.* (*prat.*) V. *Superficionario.*

SUPERFICIE, *s. f.* Superficie, surface.

SUPERFICIONARIO, RIA, *adj.* (*prat.*) On le dit de celui qui a l'usufruit de la superficie, ou l'usage des fruits du fonds d'autrui, moyennant une redevance annuelle.

SUPERFINO, NA, *adj.* Superfin : ce qui est très-fin.

SUPERFLUAMENTE, *adv.* D'une manière superflue.

SUPERFLUIDAD, *s. f.* Superfluité, abondance excessive, vicieuse. ‖ Superfluité, chose superflue. ‖ Hors-d'œuvre.

SUPERFLUO, FLUA, *adj.* Superflu, de trop.

SUPERHUMERAL, *s. m.* Éphod : un des vêtemens du grand-prêtre des Juifs.

SUPERINTENDENCIA, *s. f.* Surintendance : inspection, direction générale. ‖ Surintendance, charge, emploi de surintendant.

SUPERINTENDENTE, *s. m.* Surintendant : directeur en chef. ‖ Surintendant des finances.

SUPERIOR, RA (*á*), *adj.* Supérieur : qui est au-dessus, au propre et au figuré. ‖ Haut, en parlant d'une province, d'un pays plus élevé qu'un autre. ‖ *Planetas superiores* : planètes supérieures : mars, jupiter et saturne.

SUPERIOR, *s. m.* Supérieur : qui a commandement, autorité sur un autre.

SUPERIORATO, *s. m.* Supériorité : emploi de supérieur d'un couvent, et le temps qu'il l'exerce.

SUPERIORIDAD, *s. f.* Supériorité, prééminence, excellence, ascendant. ‖ Le dessus. ‖ Avantage.

SUPERIORMENTE, *adv.* Supérieurement, avantageusement.

SUPERLATIVAMENTE, *adv.* Superlativement.

SUPERLATIVO, VA, *adj.* Plus grand, plus excellent, etc.

SUPERLATIVO, *s. m.* Superlatif : plus haut degré de comparaison.

SUPERNO, NA, *adj.* (*inus.*) Plus haut, plus éminent, suprême.

SUPERNUMERARIO, RIA, *adj.* Surnuméraire.

SUPERPARCIENTE, *adj.* (*arithm.*) Superpartient. On le dit d'une raison dont un terme contient l'autre une fois, et en sus quelques-unes de ses parties aliquotes.

SUPERPARTICULAR, *adj.* (*arithm.*) On le dit d'une raison dont un terme contient l'autre une fois, et en sus une de ses parties aliquotes.

* SUPERPOSICION, *s. f.* Superposition : l'action de poser une chose sur une autre.

SUPERSÓLIDO, *s. m.* Sursolide : quatrième puissance d'un nombre.

SUPERSTICION, *s. f.* Superstition : fausse opinion religieuse.

SUPERSTICIOSAMENTE, *adv.* Superstitieusement.

SUPERSTICIOSÍSIMO, MA, *adj. sup.* de *Supersticioso.*

SUPERSTICIOSO, SA, *adj.* et *s.* Superstitieux.

SUPERSUBSTANCIAL, *adj.* On le dit du pain eucharistique.

SUPERVACÁNEO, NEA, *adj.* V. *Superfluo.*

SUPERVENCION, *s. f.* Action par laquelle il survient un nouveau droit. ‖ Descente du Saint-Esprit sur la sainte Vierge, dans le mystère de l'Incarnation.

SUPERVENIENCIA, *s. f.* L'action de survenir.

SUPERVENIENTE, *p. a.* V. *Supervenir.* Survenant.

SUPERVENIR, *v. n.* Survenir. V. *Sobrevenir.*

SUPERVIVENCIA, *s. f.* L'action de survivre à quelqu'un, et son effet. ‖ Survivance : grâce accordée à quelqu'un de jouir d'une rente, pension, etc. après la mort de celui qui la possède.

SUPINO, NA, *adj.* Couché à la renverse, sur le dos. ‖ *Ignorancia supina* : ignorance crasse.

SUPINO, *s. m.* Supin : une des parties du verbe latin.

* SUPITAMENTE, *adv.* (*inus.*) V. *Subitamente.*

*SUPITAÑO, ÑA, *adj.* (*v. fam.*) V. *Subitáneo.*

*SÚPITO, TA, *adj.* (*v. fam.*) V. *Súbito.*

SUPLANTACION, *s. f.* Falsification d'un écrit.

SUPLANTADO, *p. p.* V. *Suplantar.*

SUPLANTADOR, RA, *s.* Supplanteur.

SUPLANTAR, *v. a.* Falsifier un écrit : substituer d'autres mots à la place de ceux qu'on efface.

SUPLECION, *s. f.* L'action de suppléer. || L'effet de cette action.

SUPLEFÁLTAS, *s. m.* (*fam.*) Homme qui en remplace un autre, sans obligation ni droit : suppléant, substitut.

SUPLEMENTO, *s. m.* L'action de suppléer. || Supplément : ce qu'on ajoute pour suppléer. || Figure qui consiste à insérer, dans une période, un verbe ou un nom d'une autre. || L'action de suppléer, au moyen du verbe auxiliaire, à la partie d'un autre verbe qui manque.

SUPLENTE, *p. a.* V. *Suplir.* Suppléant : qui supplée.

SÚPLICA, *s. f.* Supplication : déprécation, prière instante. || Supplique, placet, requête.

SUPLICACION, *s. f.* Supplication. V. *Súplica.* || Requête civile pour la révision d'un procès. || *Suplicaciones, pl.* Espèce d'oublies longues et étroites.

SUPLICACIONERO, *s. m.* Celui qui vend les oublies appelées *Suplicaciones.*

SUPLICADO, *p. p.* V. *Suplicar.*

SUPLICANTE, *p. a.* V. *Suplicar.* || *adj.* et *s.* Suppliant : qui supplie.

SUPLICAR (*por*), *v. a.* Supplier, prier. || *Suplicar en revista* : demander la révision d'un procès : se pourvoir par requête civile. || *Suplicar de sentencia* : interjeter appel.

SUPLICATORIA, *s. f.* Commission rogatoire.

SUPLICIO, *s. m.* Supplice : punition corporelle ordonnée par la justice. || (*fig.*) Lieu où les criminels subissent leur supplice. || Gibet.

*SUPLIDO, *p. p.* V. *Suplir.*

SUPLIDOR, RA, *s.* Celui qui supplée : suppléant.

SUPLIR (*por*), *v. a.* Suppléer : ajouter ce qui manque. || Suppléer, remplacer, agir, pour un autre. || Souffrir, dissimuler, passer.

SUPONEDOR, RA, *s.* Celui qui suppose.

SUPONER, *v. a.* Supposer : poser pour établi, pour reçu, pour convenu ; sous-entendre. || Supposer, feindre, controuver. || Représenter, tenir un rang.

SUPORTACION, *s. f.* (*v.*) L'action et l'effet de supporter.

SUPORTADO, *p. p.* V. *Suportar.*

SUPORTAR, *v. a.* V. *Sobrellevar.*

SUPOSICION, *s. f.* Supposition : proposition donnée comme vraie, comme établie. || Supposition : l'action de supposer. || Supposition : chose controuvée, fausseté. || Considération, rang, autorité. || (*log.*) Substitution d'un terme à un autre.

SUPOSITAR, *v. a.* (*théol.*) Unir la nature humaine à la personne divine, de manière qu'il y ait deux natures et une seule personne.

SUPOSITICIO, CIA, *adj.* V. *Fingido, supuesto.*

SUPOSITORIO, *s. m.* (*méd.*) Suppositoire.

SUPRASPINA, *s. f.* (*anat.*) Creux qui est au haut de l'épaule.

*SUPRASPINATO, *s. m.* (*anat.*) Muscle qui sert à lever le bras.

SUPREMA, *s. f.* Conseil suprême de l'inquisition, présidé par le grand inquisiteur.

SUPREMAMENTE, *adv.* (*inus.*) Jusqu'à la fin.

SUPREMO, MA, *adj.* Suprême, souverain : au-dessus de tout en son genre. || Suprême, dernier.

SUPREMIDAD, *s. f.* Supériorité, suprématie.

SUPRESION, *s. f.* Suppression : l'action de supprimer. || Suppression, défaut d'évacuation de quelque humeur. || (*rhét.*) Réticence.

SUPRESO, *p. p. ir.* V. *Suprimir.*

SUPRIMIDO, *p. p.* V. *Suprimir.*

SUPRIMIR, *v. a.* Supprimer, arrêter, empêcher le cours. || (*fig.*) Supprimer, abolir. || Supprimer, cacher, empêcher de paraître.

SUPRIOR, *s. m.* Sous-prieur.

SUPRIORA, *s. f.* Sous-prieure.

SUPUESTO, *s. m.* Suppôt, individu. || Objet qui n'est point exprimé dans une proposition, mais qui lui sert de base.

SUPUESTO, *p. p. ir.* V. *Suponer.* || *adj.* Supposé, sous-entendu. || *Supuesto que* : *adv.* en cas, supposé que.

SUPURACION, *s. f.* Suppuration : formation, écoulement du pus.

SUPURADO, *p. p.* V. *Supurar.* || *adj.* Qui a perdu son humidité. || Qu'on a fait suppurer.

SUPURANTE, *p. a.* V. *Supurar.*

SUPURAR, *v. a.* Dissiper l'humidité d'un corps par le moyen du feu. || (*fig.*) Dissiper, consumer. || Faire suppurer : faire venir à suppuration.

SUPURATIVO, VA, *adj.* Suppuratif : propre à faire suppurer.

SUPURATORIO, RIA, *adj.* Suppuratif. V. *Supurativo.*

SUPUTACION, *s. f.* Supputation, calcul.

SUPUTADO, *p. p.* V. *Suputar.*

SUPUTAR, *v. a.* Supputer, compter, calculer.

SUR, *s. m.* Sud : vent du midi.

SURA, *s. f.* Os postérieur de la jambe, petit focile, os de l'éperon.

SURALES, *adj. pl.* (*anat.*) On le dit des vaisseaux qui se distribuent dans le gras de la jambe.

SURCADO, *p. p.* V. *Surcar.*

SURCADOR, RA, *s.* Ce qui sillonne.

SURCAÑO, *s. m. Rioj.* V. *Lindero.*

SURCAR, *v. a.* Sillonner : faire des sillons. || (*fig.*) Faire des raies. || (*fig.*) Sillonner les mers : naviguer.

SURCIR, *v. a.* Rentraire, etc. V. *Zurcir.*

SURCO, *s. m.* Sillon, rayon : trace que laisse le soc de la charrue. || (*fig.*) Raie que fait une chose en passant sur une autre. || (*fig.*) Sillon, ride.

SURCULADO, DA, *adj.* On le dit des plantes qui n'ont qu'une tige.

SÚRCULO, *s. m.* Branche unie.

SURCULOSO, SA, *adj.* On le dit de la plante qui n'a qu'une seule branche.

SURGENTE, *p. a.* V. *Surgir.*

SURGIDERO, *s. m.* Hâvre, port, rade, mouillage, attérage.

SURGIDOR, *s. m.* Celui qui surgit.

SURGIENTE, *p. a.* V. *Surgir.* Surgissant : qui surgit, qui aborde.

SURGIR, *v. a.* (*mar.*) Surgir, aborder, attérir. || (*inus.*) Sourdre, jaillir. V. *Surtir.*

* SURIA, *s. f.* (*géog.*) Sourie : grand pays de la Turquie, connue autrefois sous le nom de Syrie.

SURIANO, NA, *adj.* et *s.* Syrien : de Syrie.

SURQUILLO, *s. m. dim.* de *Surco.*

SURTIDA, *s. f.* Poterne : fausse porte au bas de la courtine, etc. || (*fig.*) Porte dérobée. || Sortie que les assiégés font sur les assiégeans

SURTIDERO, *s. m.* V. *Buzon* (conduit).

SURTIDO, *s. m.* Préparatif, apprêt. || Assortiment. V. *Surtimiento.*

SURTIDO, *p. p.* V. *Surtir.*

SURTIDOR, RA, *s.* Pourvoyeur, fournisseur. || (*fig.*) Jet d'eau.

SURTIMIENTO, *s. m.* L'action de fournir, de pourvoir : fourniture. || Préparatif, apprêt, assortiment.

SURTIR (*de*), *v. a.* Fournir, pourvoir. || Assortir.

SURTIR, *v. n.* Sourdre, jaillir, en parlant de l'eau. || *Surtir efecto* : sortir, avoir son effet. || *Surtir de herramientas* : outiller.

SURTO, *p. p. irr.* V. *Surgir.* || *adj.* Surgi, mouillé, en parlant d'un navire.

* SURTÚ, *s. m.* Surtout.

SUS, *prép.* (*v.*) Sur, dessus.

SUS, *interj.* Sus, bon, courage. || *Sus de gaita* : dernière portion d'air qui sort d'une seringue. || (*fig.*) Chose vaine, sans substance.

* SUSANA, *s. f.* (*n. p.*) Suzanne.

SUSANO, NA, *adj.* Ce qui est plus haut ci-dessus.

SUSCEPTIBLE, *adj. m. f.* Susceptible, capable.

SUSCEPTIVO, VA, *adj.* V. *Susceptible.*

SUSCITACION, *s. f.* L'action de susciter.

SUSCITADO, *p. p.* V. *Suscitar.*

SUSCITAR, *v. a.* Susciter, faire naître, exciter. || (*fig.*) Ressusciter, faire revivre. || *Suscitar disgustos* : donner du fil à retordre.

SUSCITARSE, *v. r.* S'élever, se susciter.

SUSCRIBIR, *v. a.* Souscrire, signer au bas.

SUSCRIPCION, *s. f.* Souscription.

SUSCRIPTOR, RA, *s.* Souscripteur.

SUSCRITO, *p. p.* V. *Suscribir.*

SUSO, *adv.* En haut, dessus. V. *Arriba, sobre.* || *De suso.* V. *De arriba.*

SUSODICHO, CHA, *adj.* Susdit, ci-dessus dit, mentionné.

SUSPECCION, *s. f.* (*v.*) V. *Sospecha.*

SUSPECTO, TA, *adj.* Suspect. V. *Sospechoso.*

SUSPENDEDOR, RA, *s.* (*inus.*) Celui qui suspend.

SUSPENDER, *v. a.* Suspendre, élever, enlever, attacher, soutenir en l'air. || Suspendre, surseoir, différer. || Surprendre, étonner, saisir. || Suspendre : interdire un ecclésiastique de ses fonctions. || *Suspender el juicio* : suspendre son jugement. || *Suspenderse el caballo* : se cabrer, en parlant d'un cheval.

SUSPENDIDO, *p. p.* V. *Suspender.* || *adj.* Suspendu. || Surpris.

SUSPENDIMIENTO, *s. m.* (*v.*) V. *Suspension.*

SUSPENSION, *s. f.* Suspension : l'action de suspendre, d'arrêter : surséance, etc. || Doute, irrésolution. || Étonnement, surprise, saisissement. || Suspense : censure qui déclare un prêtre suspens. || (*mus.*) Tenue : point d'orgue. || *Suspension de armas* : suspension d'armes : cessation d'actes d'hostilités.

SUSPENSIVO, VA, *adj.* Suspensif : qui suspend, qui arrête.

SUSPENSO, *p. p. irr.* V. *Suspender.* || *Quedar suspenso* : s'arrêter. || *Tener á alguno suspenso* : tenir quelqu'un en haleine.

SUSPENSORIO, RIA, *adj.* Qui sert à suspendre. || *Músculos suspensorios* : muscles suspensoires : qui tiennent les testicules suspendus.

SUSPICACIA, *s. f.* Méfiance : penchant à soupçonner, à se méfier.

SUSPICACÍSIMO, MA, *adj. sup.* de *Suspicaz.*

SUSPICAZ, *adj. m. f.* Soupçonneux, défiant, méfiant.

SUSPICAZMENTE, *adv.* En causant du soupçon. || Avec défiance.

SUSPICION, *s. f.* (*v.*) V. *Sospecha.*

SUSPIRADO, *p. p.* V. *Suspirar.* || *adj.* Désiré ardemment.

*SUSPIRADOR, *s. m.* Soupireur.

SUSPIRAR, *v. a.* Soupirer : pousser des soupirs. || (*por*) Soupirer après, désirer ardemment : rechercher avec passion. || *Suspirar por volver á su patria :* languir après sa patrie.

SUSPIRICO, ILLO, ITO, *s. m. dim.* de *Suspiro.*

SUSPIRO, *s. m.* Soupir. || (*fig.*) Bruit du vent. || Sorte de sucrerie. || *And.* Espèce de fleur. V. *Trinitaria.* || Sorte de sifflet de verre. || *El último suspiro :* (*fam.*) fin, terme d'une chose. || *Lo que no va en lágrimas va en suspiros :* (*fam.*) l'un vaut bien l'autre.

SUSPIROSO, SA, *adj.* Haletant ; qui respire difficilement.

SUSTANCIA, *s. f.* Substance, aliment, nourriture. || Substance : ce qu'il y a de plus essentiel, de plus succulent, de plus nourrissant dans une chose. || Substance : suc, jus qu'on extrait d'une chose. || Substance, essence. || Goût, saveur. || Substance. On le dit de toute sorte de matière. || Substance : ce qu'il y a de plus essentiel dans un discours, dans un acte, dans une affaire. || Substance : ce qui est absolument nécessaire pour la subsistance. || Biens, richesse. || Importance. || Substance : esprit, matière qui subsiste par elle-même. || *En sustancia :* en substance, en abrégé, en gros. || (*méd.*) On le dit des simples qu'on administre sans leur faire subir aucune préparation.

SUSTANCIAL, *adj. m. f.* V. *Substancioso.*

SUSTANCIALMENTE, *adv.* Substantiellement : en substance.

SUSTANCIAR, *v. a.* Abréger un discours, un écrit, etc., n'en prendre que la substance, en faire un extrait. || Prouver, vérifier la vérité, la réalité d'une chose. || (*prat.*) Instruire une cause, un procès jusqu'à le mettre en état d'être jugé.

SUSTANCIOSO, SA, *adj.* V. *Substancioso.*

SUSTANTÍFICO, CA, *adj.* Qui donne de la substance.

SUSTANTIVADO, *p. p.* V. *Sustantivar.*

*SUSTANTIVAMENTE, *adv.* Substantivement : en manière de substantif.

SUSTANTIVAR, *v. n.* Employer un nom substantivement.

SUSTANTIVO, VA, *adj.* V. *Substantivo.*

SUSTEN, *s. m.* V. *Sosten.*

SUSTENEDOR, RA, *s.* V. *Sostenedor.*

SUSTENER, *v. a.* V. *Sostener.*

SUSTENIDO, *p. p.* V. *Sostener.* || *adj.* Soutenu. V. *Sostenido.* || (*mus.*) Dièse. On le dit d'un son, d'une corde qui est d'un demi ton plus haute que la précédente.

SUSTENTABLE, *adj. m. f.* Soutenable : qu'on peut soutenir, défendre.

SUSTENTACION, *s. f.* L'action de soutenir, de sustenter.

SUSTENTÁCULO, *s. m.* Soutien, appui, étai, soutenement.

SUSTENTADO, *p. p.* V. *Sustentar.* || *adj.* Soutenu. || Sustenté.

SUSTENTADOR, RA, *s.* Celui qui soutient.

SUSTENTAMIENTO, *s. m.* Aliment, nourriture. V. *Sustento.*

SUSTENTANTE, *p. a.* V. *Sustentar.* Soutenant. || Sustentant.

SUSTENTANTE, *s. m.* Soutenant, répondant : celui qui soutient une thèse.

SUSTENTAR, *v. a.* Soutenir, porter, supporter. || (*de*) Sustenter, nourrir, alimenter. || Soutenir : défendre une opinion. || Répondre : soutenir une thèse. || *Cuenta y razon sustentan la amistad :* les bons comptes font les bons amis. || *Sustentarse del aire :* se repaître d'espérances chimériques, ou vivre de l'air, manger très-peu ; ou, enfin, dépenser beaucoup, sans biens, sans revenus connus. || *Es el mejor que sustenta la tierra :* c'est le meilleur des hommes, le plus honnête homme du monde.

SUSTENTO, *s. m.* Nourriture, al'ment, subsistance. || L'action de sustenter, etc. || (*fig.*) Ce qui entretient, consacre, alimente quelque chose.

SUSTILLO, *s. m. dim.* de *Susto.* Légère crainte, etc.

SUSTITUCION, *s. f.* Substitution : l'action de substituer, acte qui le constate.

SUSTITUIDO, *p. p.* V. *Sustituir.*

SUSTITUIDOR, RA, *s.* Celui qui substitue.

SUSTITUIR, *v. a.* Substituer : mettre à la place. || Substituer : appeler à hériter à la place, à défaut d'un autre.

SUSTITUTO, *s. m.* Substitut, suppléant, adjoint.

SUSTITUTO, *p. p. irr.* V. *Sustituir.*

SUSTO, *s. m.* Peur, crainte, frayeur, alarme. || *Dar susto :* la donner belle.

SUSTRACCION, *s. f.* Soustraction.

SUSTRAER, *v. a.* Soustraire.

SUSURRACION, V. *Susurro.*

SUSURRADOR, RA, *s.* Celui qui murmure.

SUSURRANTE, *p. a.* V. *Susurrar.*

SUSURRAR, *v. n.* Murmurer : parler bas, se plaindre sourdement, etc. || (*fig.*) Murmurer. On le dit d'un bruit que fait un ruisseau, le vent, etc. || V. *Susurrarse.*

SUSURRARSE, *v. r.* Se répandre sourdement dans le public.

SUSURRO, *s. m.* Murmure. ‖ (*fig.*) Murmure : bruit d'un ruisseau, etc.

SUSURRON, NA, *adj.* et *s.* Qui murmure.

SUTIL, *adj. m. f.* Subtil, délié, fin, menu. ‖ (*fig.*) Subtil, pénétrant, qui comprend aisément. ‖ (*v.*) On le disait d'une galère fine voilière.

SUTILEZA, *s. f.* Subtilité, ténuité : qualité de ce qui est subtil. ‖ (*fig.*) Subtilité : pénétration d'esprit, etc. ‖ Subtilité : qualité des corps glorieux. ‖ Subtilité, argutie. ‖ *Sutileza de manos* : subtilité de mains : adresse extrême. ‖ Adresse à filouter.

SUTILIDAD, *s. f.* Subtilité. V. *Sutileza.*

SUTILÍSIMAMENTE, *adv. sup.* de *Sutilmente.*

SUTILÍSIMO, MA, *adj. sup.* de *Sutil.*

* SUTILIZACION, *s. f.* Subtilisation.

SUTILIZADO, *p. p.* V. *Sutilizar.*

SUTILIZADOR, RA, *s.* Celui qui subtilise.

SUTILIZAR, *v. a.* Subtiliser : rendre subtil, délié. ‖ (*fig.*) Limer, polir, mettre la dernière main. ‖ Discourir, raisonner avec subtilité.

SUTILMENTE, *adv.* Subtilement, adroitement, finement.

SUTIRO, *s. m. And.* Bourdonnement qu'on entend dans l'oreille, en appliquant la main dessus.

SUTORIO, RIA, *adj.* Qui appartient au métier de cordonnier.

SUTURA, *s. f.* Suture. On le dit, en anatomie, de la jointure de certains os. ‖ V. *Costura.*

SUVERSION, *s. f.* Subversion : l'action de renverser, surtout au figuré.

SUVERSIVO, VA, *adj.* Subversif : ce qui peut renverser, surtout au figuré.

SUVERTIR, *v. a.* V. *Subvertir.*

SUYA, *s. f.* Intention : volonté déterminée de la personne dont on parle. ‖ *Salirse con la suya, ó llevar la suya adelante* : faire sa volonté, agir à sa fantaisie.

SUYO, YA, *pronom possessif de la troisième personne.* Sien, sienne, leur. ‖ *De suyo, adv.* De soi-même, de son propre mouvement. ‖ *Suyo* : tout à vous.

SUYOS, *s. m. pl.* Les siens, ses parens, ses amis, etc.

T, vingtième lettre de l'alphabet castillan, et la seizième des consonnes. C'était anciennement une lettre numérale qui valait 160 et avec un trait dessus, 160,000. Le T, chez les Romains, mis au bas d'un sénatus-consulte, indiquait le consentement des tribuns.

TA, *interj.* par laquelle on avertit quelqu'un de discontinuer un discours commencé, de changer de propos, etc., de se sauver promptement : on dit aussi *tate.* ‖ *Ta, ta, interject.* qui fait connaître qu'on est au fait d'une chose qu'on avait ignorée jusque-là. Ho, ho !

TABA, *s. f.* Osselet : petit os qui se trouve dans la jointure de la cuisse et de la jambe. ‖ Côté convexe de l'osselet. ‖ *Juego de taba* : jeu des osselets. ‖ *Tomar la taba* : (*fig.*) prendre vite la parole dès qu'un autre a cessé de parler. ‖ *Menear las tabas* : (*fam.*) marcher vite, doubler le pas.

TABACAZO, *s. m. augm.* de *Tabaco.*

TABACO, *s. m.* Tabac : plante. ‖ Maladie de certaines plantes. V. *Boya.* ‖ *Tabaco de humo* : tabac à fumer. ‖ *Tabaco de barro* : tabac préparé avec certaines terres odoriférantes. ‖ *Tabaco de hoja* : tabac en feuilles, tabac à fumer. ‖ *Tabaco groso* : tabac grené, préparé avec des eaux de senteur. ‖ *Tabaco de palillos* : tabac fait avec les côtes des feuilles. ‖ *Tabaco de somonte, ó sumonte, ó tabaco habano* : tabac qui n'est ni lavé ni préparé. ‖ *Tabaco rapé* : tabac râpé. ‖ *Coracha de tabaco* : sac de tabac. ‖ *A mal dar tomar tabaco.* Exhortation à rendre supportables par quelques moyens les maux qu'on ne peut éviter. ‖ *Un polvillo, un polvo de tobaco* : une prise de tabac.

* TABACOSO, SA, *adj.* et *s.* Grand priseur de tabac. ‖ Plein de tabac.

TABALADA, *s. f.* (*fam.*) V. *Tabanazo.* ‖ Coup qu'on se donne en tombant sur le derrière.

TABALARIO, *s. m.* (*fam.*) Le derrière.

TABALEAR, *v. a.* Remuer, mouvoir de côté et d'autre.

TABALEAR, *v. n.* Frapper sur une table avec le bout du doigt, faire du bruit avec les doigts sur une planche ou table, comme si l'on battait la caisse.

TABANAZO, *s. m.* (*fam.*) Coup donné avec la main ; soufflet, etc.

TABANCO, *s. m.* Étal : petite boutique portative où l'on vend des vivres au coin des rues.

TÁBANO, *s. m.* Taon : sorte de grosse mouche.

TABAOLA, *s. f.* Bruit de plusieurs per-

sonnes qui parlent à la fois : tintamarre. V. *Batahola.*

TABAQUE, *s. m.* Petit panier dans lequel les femmes portent leur ouvrage. || Broquette : petit clou à tête. || *Como pera en tabaque.* On le dit pour exprimer le soin avec lequel on garde une chose.

TABAQUERA, *s. f.* Tabatière en forme de poire, avec un petit goulot et un ressort au bout. || Fourneau de pipe : partie où l'on met le tabac. || *Tabaquera de humo* : pipe pour fumer.

TABAQUERÍA, *s. f.* Bureau où se vend le tabac.

TABAQUERO, *s. m.* Marchand de tabac.

TABAQUILLO, *s. m. dim.* de *Tabaque.*

TABAQUISTA, *s. m. f.* Celui qui prend beaucoup de tabac, ou qui se pique de le connaître.

TABARDETE, *s. m.* V. *Tabardillo.*

TABARDILLO, *s. m.* Fièvre pourprée, fièvre maligne.

TABARDO, *s. m.* Casaque de gros drap pour les gens de la campagne, etc.

TABELION, *s. m.* (*inus.*) Tabellion, notaire. V. *Escribano.*

TABELLAR, *v. a.* (*v.*) Plier les pièces de drap en laissant les bords en dehors, afin que l'acheteur puisse les mieux examiner.

TABERNA, *s. f.* Taverne, cabaret.

*TABERNACLE, *s. m.* (*v.*) Tabernacle. V. *Tabernáculo.*

TABERNÁCULO, *s. m.* Tabernacle : lieu où reposait l'arche d'alliance. || Tabernacle : lieu où l'on garde le saint-ciboire. || Tabernacle : tente, pavillon des Israélites. || *Fiesta de los tabernáculos* : fête des tabernacles, une des trois grandes solennités des Hébreux.

*TABERNARIO, RIA, *adj.* Cabaretique.

TABERNERÍA, *s. f.* Métier de cabaretier. || (*v.*) V. *Taberna.*

TABERNERO, RA, *s.* Cabaretier. || (*v.*) Celui qui fréquente les cabarets.

*TABERNAL, *adj. m. f.* Cabarétique.

TABERNILLA, *s. f. dim.* de *Taberna.* Petit cabaret, guinguette.

TABÍ, *s. m.* Tabis : sorte de gros taffetas ondé.

TABICA, *s. f.* Cavité où sont posés les bouts des solives et des chevrons. || Espace entre les solives qui forment le toit.

TABICADO, *p. p.* V. *Tabicar.*

TABICAR, *v. a.* Fermer avec une cloison de briques, boucher ce qui devrait être ouvert

*TABICON, *s. m.* Cloison forte.

TÁBIDO, DA, *adj.* (*méd.*) Pouri, corrompu.

TABIQUE, *s. m.* Cloison de briques.

TABLA, *s. f.* Planche, ais. || Table : bureau autour duquel se placent les juges, etc. || Table à manger. || Bureau, comptoir de banquier. || Etal de boucher. || Carte géographique. || Table, index d'un livre. || Liste, catalogue par ordre. || Tableau sur pierre ou sur bois. || Partie la plus large et la plus charnue de certains membres. Ex. : *Tabla del pecho, del muslo, etc.* || Planche : débris d'un vaisseau qui a fait naufrage. || Bureau où l'on perçoit les droits d'entrée, etc. || Planche de jardin. || Tableau en perspective. || V. *Arancel.* || (*v.*) V. *Mapa.* || Tableau de chiffres. || *Tabla de juego* : table de jeu. || *Tabla de la saca* : troupe de gens qui font grand bruit. || *Tabla de manteles* : nappe à couvrir la table. || *Tabla de rio* : endroit où une rivière s'étend le plus, où elle coule le plus lentement. || *Tabla numularia* : banque publique. || *Tabla pitagórica* : (*arith.*) table de Pythagore, contenant les produits de tous les nombres simples. || *Tabla lisa de mármol* : table d'attente. || *Tabla de multiplicar* : livret. || *Tabla rasa* : (*peint.*) toile préparée pour peindre. || *A la tabla del mundo* : publiquement : en public. || *Dinero en tabla* : argent sur table, argent comptant. || *Escapar, ó salvarse en una tabla* : (*fig.*) se sauver d'un danger : se tirer d'affaire comme par miracle. || *Ser una cosa de tabla* : être en usage, avoir passé en coutume, etc. || *Tablas, pl.* Planches : théâtre de comédie. || Plate-bande. || Disposition, ou nombre égal de pièces qui, au jeu de dames, font remettre la partie, la rendent nulle. || Tables astronomiques, éphémérides, etc. || Tables de la loi données par Dieu même à Moïse. || Jeu de trictrac. On l'appelle aussi *Tablas reales.* || *Tablas alfonsinas* : tables alphonsines : tables astronomiques dressées par ordre du roi Alphonse-le-Sage. || *Hacer tablas* : (*fig.*) laisser une affaire indécise : laisser une partie de dames indécise. || *Tablas de quilla* : gabords. || *Tablas para camas de gusanos de seda* : voliges.

TABLACHINA, *s. f.* Sorte de bouclier de bois.

TABLACHO, *s. m.* Fonde, écluse, vanne. V. *Compuerta.* || *Echar el tablacho* : (*fig.*) interrompre, couper la parole.

TABLADILLO, *s. m. dim.* de *Tablado.*

TABLADO, *s. m.* Échafaud. || Plancher d'un théâtre de comédie. || Plancher d'une charrette. || (*boh.*) Visage. V. *Cara.*

TABLAGE, *s. m.* Quantité de planches qu'on tire d'un arbre en le sciant. || Académie : maison de jeu. || Gain que fait celui qui est le maître d'une maison du jeu.

TABLAGERÍA, *s. f.* Vice, défaut de jouer : habitude de hanter les joueurs. || Ce que paient les joueurs au maître d'une maison de jeu.

TABLAGERO, *s. m.* Charpentier qui dresse les échafauds pour les courses de taureau, etc. || Entrepreneur qui en fait les

frais, qui retire l'argent des places, etc. || Commis : receveur des deniers royaux. || Maître d'une maison de jeu. || Boucher. || Étalier. || *Arag.* Élève d'un hôpital. || Celui qui a le vice d'aller dans des académies de jeu.

TABLANTES, *s. m. pl.* (*boh.*) Linge de table.

TABLAR, *s. m.* Planche de jardin.

TABLAZO, *s. m.* Coup de planche. || Étendue de la mer, etc.

TABLAZON, *s. m.* Amas de planches. || Planches d'un navire.

TABLEADO, *p. p.* V. *Tablear.* || *adj.* Divisé par planches.

TABLEAR, *v. a.* Diviser un jardin par planches. || Rendre un terrain uni. || Étendre le fer en plaques.

TABLECILLA, *s. f. dim.* de *Tabla.*

TABLERO, *s. m.* Planche préparée, en état d'être mise en œuvre. || Pièce de bois propre à faire des planches. || Sorte de clou. || Fût d'arbalète. || Échiquier, damier. || Comptoir de marchand : montre. || Maison de jeu, académie, brelan. || (*fig.*) Le public. || Écofrai. || (*arch.*) V. *Abaco.* || Pan d'un habit. || *Estar en el tablero* : (*fig.*) être exposé aux regards, au jugement du public. || *Poner ó traer al tablero alguna cosa* : exposer, aventurer, hasarder. || *Ponerse en el tablero* : (*fig.*) se donner en spectacle. || *Tableros enrasados* : panneaux recouverts.

TABLETA, *s. f.* Tablette : petite planche sur laquelle est écrit l'alphabet pour apprendre à lire aux enfans. || Espèce de massepain fait en tablette. || Éclisse. || Planchette. || *Estar en tabletas* : (*fig.*) être inquiet, dans le doute ou l'attente d'un événement. || *Pejar á uno tocando tabletas* : (*fig. fam.*) donner un tire-laisse. || *Quedarse tocando tabletas* : (*fig. fam.*) rester sur le pavé : être déchu de ses espérances.

TABLETEADO, *s. m.* Bruit des planches qu'on remue, sur lesquelles on marche, etc.

TABLETEAR, *v. n.* Remuer avec bruit des planches, ou quelque chose de semblable.

TABLETICA, ILLA, ITA, *s. f. dim.* de *Tableta.*

TABLETILLA, *s. f.* Sorte de massepain. V. *Tableta.*

TABLICA, *s. f. dim.* de *Tabla.*

TABLILLA, *s. f. dim.* de *Tabla.* V. *Tablica.* || Espèce d'oublie en forme de tablette. || Sorte de massepain. V. *Tableta.* || Petite planche où sont écrits les noms des excommuniés publics. || Bande de billard. || Tablette, agenda, calepin. || Attelle, estellé. || *Tablilla de meson* : enseigne d'auberge. || *Tablilla de santero* : image que portent ceux qui quêtent pour une confrérie, etc. || *Por tablilla* : par bande, en parlant de certains coups au billard. || (*fig. fam.*) Par ricochet, par bricolle. || *Tablillas de san Lázaro* : cliquettes de ladre. || *Tablillas neperianas* : tables arithmétiques de Nepper.

TABLON, *s. m.* Grosse planche épaisse, madriers, etc. || (*boh.*) Table à manger. || *Tablones, pl.* Levées.

TABLONCILLO, *s. m. dim.* de *Tablon.*

TABLOZA, *s. f.* Palette de peintre.

* TABOR, *s. m.* (*géog.*) Thabor : mont de la Palestine.

TABUCO, *s. m.* Petite chambre : trou.

TABUQUILLO, ITO, *s. m. dim.* de *Tabuco.* || Chambrette, bouge.

TABURETE, *s. m.* Tabouret : petit siége sans bras. || Chaise. || *Taburete raso* : placet. || *Taburetes, pl.* Retranchement en demi-cercle en face du théâtre, garni de sièges à dossier : orchestre.

TABURETILLO, *s. m. dim.* de *Taburete.* On le dit surtout des tabourets d'estrade.

* TABURON, *s. m.* Tiburon, requin : poisson de mer.

TACA, *s. f.* *Arag.* et *Ast.* V. *Mancha.*

TACADA, *s. f.* Coup de queue : l'action de toucher la bille avec la queue au billard.

TACAMACA, *s. f.* Résine tacamaque ou tacamahaca.

TACAMAHACA, *s. f.* V. *Tacamaca.*

TACAÑAMENTE, *adv.* Sordidement, mesquinement. || D'une manière fourbe, trompeuse.

TACAÑEAR, *v. n.* Agir avec malice, tromperie, fraude. || Agir avec lésinerie, sordidement. || Taquiner.

TACAÑERÍA, *s. f.* Ruse, astuce, fourberie. || Taquinerie : avarice sordide. || Taquinerie : mutinerie, opiniâtreté.

TACAÑO, ÑA, *adj.* Rusé, fourbe. || Taquin : vilain, avare. || Taquin : mutin, contrariant.

TACAR, *v. a.* Tacher : faire une tache.

TACETA, *s. f.* Vaisseau de cuivre rond et creux : espèce de sébile pour les moulins à huile.

TACHA, *s. f.* Tache, défaut, note, tare, reproche. || Sorte de petit clou. || *¡ Miren que tacha !* On le dit, par antiphrase, pour marquer la valeur, la bonté d'une chose. || *Hombre sin tacha* : homme sans reproche. || *Poner tacha* : objecter. || *Poner tachas á una cosa* : trouver des défauts à une chose. || *Poner tachas á unos testigos* : reprocher des témoins.

TACHABLE, *adj. m. f.* Reprochable.

TACHADO, *p. p.* V. *Tachar.* || *adj.* Reproché, marqué, noté. || Biffé, raturé. || *Hombre tachado* : homme mal noté, taré.

TACHAR, *v. a.* Tacher, entacher. || Effacer, raturer, biffer. || (*de*) (*fig.*) Blâmer, reprendre, critique, noter. || Trouver des défauts à une chose. || *Tachar testigos* : récuser des témoins.

TACHON, *s. m.* Rature. || Galon qu'on met sur les habits, etc. || Clou à tête dorée ou argentée.

TACHONADO, *p. p.* V. *Tachonar.* || *adj.* Garni de galons ou de clous dorés. || (*boh.*) Ceint.

TACHONAR, *v. a.* Mettre des galons sur un habit. || Garnir de clous dorés ou argentés.

TACHONERÍA, *s. f.* Garniture de galons de clous dorés ou argentés.

TACHOSO, SA, *adj.* Qui a quelque tache ou défaut : défectueux.

TACHUELA, *s. f.* Broquette : petit clou à tête ronde.

TACHUELICA, ILLA, ITA, *s. f. dim.* de *Tachuela.*

TACICA, ILLA, ITA, *s. f. dim.* de *Taza.*

TÁCITAMENTE, *adv.* Tacitement, sans être formellement exprimé. || Sans bruit, en silence.

TÁCITO, TA, *adj.* Tacite, sous-entendu, sans être formellement exprimé. || Secret, caché. || Qui ne dit mot, silencieux.

TACITURNIDAD, *s. f.* Taciturnité. || Silence profond.

TACITURNO, NA, *adj.* Taciturne : qui parle peu. || Triste, sombre, mélancolique. || Morne, eau morte.

TACO, *s. m.* Coin : cheville de bois. || Bourre, ou baguette d'arme à feu. || Queue de billard. || Jouet d'enfant qui consiste dans un tube de sureau dans l'intérieur duquel on fait passer des boules de papier avec une baguette en comprimant l'air, qui fait une explosion en sortant. || (*fam.*) Trait : coups de vin bu l'un sur l'autre. || (*fam.*) Serment, jurement. || Sorte de lance mousse pour courir contre le *estafermo.* V. ce mot. || (*boh.*) Rot. V. *Regüeldo.* || *Tacos, pl.* Allumelles. || *Tacos redondos :* buche-en-gueule.

TACON, *s. m.* Talon de bois pour les souliers.

TACONEAR, *v. n.* (*fam.*) Marcher sur les talons, les faire sonner ou claquer en marchant : sabotter.

TÁCTICA, *s. f.* Tactique : science des évolutions militaires.

TÁCTICO, *s. m.* Tacticien : celui qui sait ou pratique la tactique.

TACTO, *s. m.* Tact, toucher : un des cinq sens. || Tact, attouchement, maniement. || *Al tacto, en el tacto :* au manier, au toucher.

TAFALLO, *s. m.* Ravaudage, rapiécetage. V. *Chafallo.*

TAFANARIO, *s. m.* (*fam.*) Le derrière, le cul.

TAFETAN, *s. m.* Taffetas : sorte d'étoffe de soie. || *Tafetan sencillo :* armoisin. || *Tafetanes, pl.* Drapeaux, enseignes, étendards. || *No está la Magdalena para tafetanes :* (*fam.*) il est de mauvaise humeur, d'une humeur de chien : il a marché sur une mauvaise herbe.

TAFETANCILLO, *s. m. dim.* de *Tafetan.*

TAFILETE, *s. m.* Peau fine qu'on passe en mégie, et qui vient du royaume de Tafilet. || Maroquin.

TAFILETEADO, *p. p.* V. *Tafiletear.*

TAFILETEAR, *v. a.* Garnir de petites peaux de tafilet. On le dit surtout des souliers.

TAFILETERÍA, *s. f.* Mégie : art, manière de préparer les peaux ou cuirs en blanc. || Lieu où se fait cette préparation.

TAFULLA, *s. f.* (*v.*) V. *Tahulla.*

TAFUR, *s. m.* (*v.*) V. *Tahur.*

TAFÚREA, *s. f.* Bâtiment plat pour le transport des chevaux.

TAFURERÍA, *s. f.* (*v.*) V. *Tahureria.*

TAGARINOS, *s. m. pl.* Anciens maures qui vivaient confondus avec les chrétiens, dont ils parlaient la langue, etc.

TAGARNINA, *s. f.* V. *Cardillo.*

TAGAROTE, *s. m.* Espèce de faucon d'Égypte. || Clerc de notaire || Pauvre gentilhomme qui vit de ce qu'on lui donne. || Escogriffe : homme de taille haute, élancée.

TAGAROTEAR, *v. n.* Écrire avec vitesse et légèreté, en termes de notaire.

TAGEA, *s. f.* V. *Atargea.*

TAHA, *s. f.* District. V. *Comarca.*

TAHALÍ, *s. m.* Baudrier de cuir.

TAHARAL, *s. m.* Lieu planté de tamaris.

TAHEÑO, *adj.* Qui a la barbe rousse.

TAHONA, *s. f.* Moulin à blé, mû par des chevaux. || *Mozo de tahona :* mitron.

TAHONERO, *s. m.* Meunier.

TAHULLA, *s. f.* *Marc.* Espace de terrain qui est à peu près le sixième d'une fanègue.

TAHUR, *s. m.* Joueur de profession : brelandier. || Habile joueur. || Pipeur, tricheur, escroc : joueur qui triche.

TAHURERÍA, *s. f.* Maison de jeux : académie. || Filouterie, tricherie au jeu.

TAIBEQUE, *s. m.* (*inus.*) Cloison de briques. V. *Tabique.*

TAIMADO, DA, *adj.* Rusé, fourbe, dissimulé. || Futé.

TAIMONÍA, *s. f.* Ruse, malice, fourberie.

TAITA, *s. m.* Papa : nom que les enfans donnent à leur père, etc. || *Ajo taita :* manière de dire à quelqu'un qu'il fait l'enfant.

TAJA, *s. f.* *Rio.* Pièce de bois en crochet, qu'on ajoute à un bât pour porter la charge. || Taille, coupe, division. || V. *Taya.*

TAJADA, *s. f.* Tranche, morceau. || (*fam.*) Enrouement ou toux de rhume. || *Tajada de melon :* tranche de melon. || *Hacer el caldo tajadas :* (*fam.*) partager quel-

que chose entre plusieurs. ‖ *Hacer tajadas:* (*fig.*) couper par morceaux. Sorte de menace, de rodomontade. ‖ Dépêcher, hacher. ‖ *Mas vale el caldo que las tajadas:* la sauce vaut mieux, ou est plus chère que le poisson.

TAJADERA, *s. f.* Couteau en demi-cercle pour hacher la viande, etc. ‖ Petite entaille qu'ont ordinairement les écuelles de bois. ‖ *Arag.* Écluse, vanne. V. *Compuerta.*

TAJADERO, *s. m.* Billot de cuisine. V. *Tajo.* ‖ (*v.*) Tranchoir.

TAJADILLA, *s. f. dim.* de *Tajada.* On le dit surtout des morceaux de poumons en ragoût. ‖ *And.* Petit morceau de citron, ou d'orange, qu'on vend à ceux qui boivent de l'eau-de-vie.

TAJADO, *p. p.* V. *Tajar.* ‖ *adj.* Taillé, coupé. ‖ (*blas.*) Taillé. On le dit d'un écu divisé diagonalement de gauche à droite. ‖ *Peña tajada:* roc escarpé.

TAJADOR, RA, *s.* Coupeur: celui qui coupe, qui taille, etc. ‖ V. *Tajadero.*

TAJADURA, *s. f.* Coupure, taillade, incision.

TAJAMAR, *s. m.* (*mar.*) Taille-mer: partie inférieure de l'éperon d'un vaisseau. ‖ Éperon construit dans une rivière pour fendre les eaux. ‖ (*boh.*) Couteau de chasse.

TAJAMIENTO, *s. m.* (*v.*) V. *Tajo, corte.*

TAJANTE, *p. a.* V. *Tajar.*

TAJANTE, *s. m.* Boucher. V. *Cortador.*

TAJAPLÚMAS, *s. m.* V. *Cortaplúmas.*

TAJAR, *v. a.* Tailler, couper, diviser, inciser. ‖ Tailler une plume.

TAJERO, *s. m.* V. *Tarjero.*

TAJO, *s. m.* Coupure, taillade, incision. ‖ Taille d'une plume. ‖ Ligne que forment des moissonneurs, des pionniers en travaillant. ‖ Espace de terrain qu'ils s'engagent à moissonner ou à fouir. ‖ Escarpement d'un rocher, roc escarpé. ‖ Taillade, coup du tranchant de l'épée donné de droite à gauche, estafilade. ‖ Billot de cuisine, hachoir.

* TAJO, *s. m.* (*géog.*) Tage: fleuve d'Espagne.

TAJON, *s. m.* Gros billot de cuisine. ‖ *And.* Veine de terre ou de pierre tendre dont on fait la chaux. ‖ (*boh.*) Hôtellerie. V. *Hosteria.*

TAJONCILLO, *s. m. dim.* de *Tajon.*

TAJUELA, *s. f. Vieille Cast.* Escabeau, escabelle.

TAJUELO, *s. f.* V. *Tajuela.*

TAL, *adj. m. f.* Tel, pareil, semblable. ‖ Tel, si grand, etc. ‖ Tel s'emploie pour donner une signification déterminée et précise, et, en ce sens, il se répète souvent pour plus d'énergie. Ex.: *Hacia tales y tales cosas:* il faisait telles et telles choses. ‖ Tel. On le dit pour exprimer la nature, l'état, les qualités, etc. ‖ Tel: quelqu'un indéterminément. ‖ Un tel, une telle. ‖ *Con tal:* à condition, pourvu que. ‖ *No hay tal:* cela est faux: cela n'est pas vrai. ‖ *Tal por cual:* tel quel, aussi mauvais que bon, de médiocre valeur, passable, etc. ‖ *Tal cual.* On le dit d'une chose telle qu'elle est, avec ses bonnes ou mauvaises qualités. ‖ *Tal cual:* peu: un petit nombre, une petite quantité. ‖ Passable, assez bon. ‖ *adv.* Passablement, assez bien, comme cela, la la. ‖ *A tal, adv.* À condition. ‖ *Otro que tal:* voilà son pareil. ‖ *Mediante tal y tal condicion:* sous telle et telle condition. ‖ *Tal amo tal criado:* tel maître tel valet.

TALA, *s. f.* Coupe d'un bois. ‖ Taille des arbres, ébranchement. ‖ Dégât, ravage que fait une armée en pays ennemi. ‖ *Juego de tala:* jeu du bâtonnet.

* TALABARTE, *s. m.* Ceinturon d'épée.

TALABERANO, NA, *adj.* et *s.* De Talavéra.

TALABRICENSE, *adj.* et *s. m. f.* De Talavéra.

TALADO, *p. p.* V. *Talar.* ‖ *adj.* Coupé, taillé. ‖ Ravagé.

TALADOR, RA, *s.* Celui ou ce qui ravage, qui ruine: destructeur.

TALADRADO, *p. p.* V. *Taladrar.*

TALADRADOR, RA, *s.* Celui qui perce avec une tarière.

TALADRAR, *v. a.* Percer avec une tarière. ‖ (*fig.*) Faire sur l'ouïe une forte impression, en parlant d'un son aigu, etc.: briser le tympan. ‖ (*fig.*) Pénétrer, comprendre quelque chose d'obscur, etc.

TALADRO, **s. m.* Tarière. ‖ Trou fait avec la tarière. ‖ Mandrin: outil de serrurier.

TALAMERA, *s. f.* Arbre préparé pour la chasse aux pigeons.

TÁLAMO, *s. m.* Salle où les nouveaux mariés reçoivent leurs visites. ‖ Lit nuptial. ‖ Sein de la Vierge Marie, en termes de mysticité.

TALANQUERA, *s. f.* Barrière de planches, autour de la place destinée aux courses de taureaux, etc. ‖ (*fig.*) Lieu de sûreté, asile, rempart. ‖ (*fig.*) Sûreté qu'on y trouve. ‖ *Hablar de talanquera.* V. *Hablar.*

TALANTE, *s. m.* Talent, manière, art de faire les choses. ‖ Mine, prestance, maintien. ‖ État, qualité des choses. ‖ Goût, volonté, penchant. ‖ *Estar de buen talante:* être disposé à faire, à accorder. ‖ *Estar de mal talante:* avoir marché sur une mauvaise herbe.

TALANTOSO, SA, *adj.* Paisible, doux, de bonne humeur, de bonne mine.

TALAR, *v. a.* Couper un bois. ‖ Tailler, ébrancher des arbres. ‖ Ravager, saccager, dévaster. ‖ Voler la farine dans le sac. ‖ (*boh.*) Enlever, arracher. ‖ Fourrager.

TALAR, *adj. m. f.* Long, traînant:

qui descend jusqu'aux talons, en parlant d'un certain habillement.

TALARES, *s. m. pl.* Talonnières : ailes que Mercure porte aux talons.

*TALASOMELI, *s. m.* Purgatif composé de miel, d'eau de pluie et de mer par parties égales, mêlées et exposées au soleil.

TALAVERA, *s. f.* Faïence de Talavéra.

TALCO, *s. m.* Talc, pierre spéculaire : sorte de pierre transparente et par feuilles.

TALEGA, *s. f.* Sac, bissac, besace. ‖ (*fig.*) Ce qu'on met dedans. ‖ Bourse à cheveux. ‖ (*fam.*) Péchés dont on doit s'accuser en confession. ‖ Leçon qu'on a étudiée avant d'aller en classe. ‖ (*v.*) Provision de vivres. ‖ *Una talega:* (*com.*) somme de mille piastres fortes. ‖ *Media talega* : (*id.*) somme de cinq cents piastres fortes.

TALEGAZO, *s. m.* Coup d'un sac plein de quelque chose.

TALEGO, *s. m.* Sac de toile. ‖ (*fig. fam.*) Homme sans grâce, ni maintien, mal fait, tout d'une venue. ‖ *Tener talego:* avoir le gousset bien garni.

TALEGON, *s. m. augm.* de *Talego.* Grand sac.

TALEGUICA, ITA, *s. f. dim.* de *Talega.*

TALEGUILLA, *s. f. dim.* de *Talega.* Petit sac, sachet. ‖ *Taleguilla de la sal:* (*fam.*) argent qu'on dépense chaque jour.

TALENTE, *s. m.* (*v.*) V. *Talante.*

TALENTO, *s. m.* Talent : monnaie des Anciens. ‖ (*fig.*) Talent : don de la nature, disposition, aptitude naturelle, esprit, moyens. ‖ *Talento ligero:* esprit ginguet. ‖ *Talento inventivo:* génie.

TALENTOSO, SA, *adj.* Homme, femme, personne à talens.

*TALIDAD, *s. f.* Ce qui rend une chose telle, ce qui la caractérise, etc.

*TALION, *s. m.* Talion : punition pareille à l'offense.

TALIONADO, *p. p.* V. *Talionar.*

TALIONAR, *v. a.* Imposer la peine du talion.

TALION, *s. m.* Talisman : figure, caractère, etc., auquel on attribue des vertus extraordinaires. ‖ Talisman : docteur de la loi, chez les Mahométans.

TALLA, *s. f.* Sculpture en relief, gravure, etc. ‖ Taille : sorte d'impot. ‖ Somme offerte pour la rançon d'un esclave, etc., pour l'élargissement d'un prisonnier. ‖ Prix, récompense qu'on offre pour la tête ou l'emprisonnement d'un grand criminel. ‖ *And.* Vaisseau de terre où l'on met l'eau rafraîchir au serein. ‖ *Arag.* V. *Tara, tarja.* ‖ Marque, mesure. ‖ Taille, en terme de jeu. ‖ Taille : stature du corps. ‖ *Media talla :* bas-relief, demi relief. ‖ *A media talla :* à la hâte, sans soin, sans attention. ‖ *Poner talla* : mettre à prix la tête d'un criminel.

TALLADO, *p. p.* V. *Tallar.* ‖ *adj.* Taillé, coupé. ‖ Sculpté, gravé. ‖ (*blas.*) Tigé. On le dit des arbres, des plantes dont la tige est d'un émail différent. ‖ *Bien tallado :* bien taillé, bien fait, qui a bon air.

TALLADO, *s. m.* (*boh.*) Jupe de femme. V. *Basquiña.*

TALLADOR, RA, *s.* Graveur en taille-douce. ‖ Tailleur : celui qui taille au jeu.

TALLADURA, *s. f.* Sculpture, gravure. V. *Entalladura.*

TALLANTE, *p. a.* V. *Tallar.* Coupant : qui coupe, qui taille.

TALLAR, *s. m.* Taillis : bois en coupe, que l'on coupe de temps en temps.

TALLAR, *v. a.* (*v.*) Tailler, couper. ‖ Sculpter, graver. ‖ Tailler : imposer à la taille. ‖ Tailler au jeu.

TALLARIN, *s. m.* Pâte d'Italie coupée gar petit morceaux : taillerin.

TALLAROLA, *s. f* Petite planche d'acier employée dans le métier à tisser la soie.

TALLAZO, *s. m. augm.* de *Talle.* ‖ (*fam.*) Haute taille, taille énorme. ‖ Homme corpulent, d'une haute taille.

TALLE, *s. m.* Taille : stature du corps. ‖ La ceinture. ‖ Taille : coupe d'un habit. ‖ Façon : manière de faire une chose. ‖ (*fig.*) Forme, figure, disposition physique ou morale. ‖ Mode, manière. ‖ Genre, espèce, classe. ‖ *Talle delgado, esvelto* : taille effilée.

TALLECER, *v. n.* Pousser des rejetons. V. *Entallecer.*

TALLECIDO, *p. p.* V. *Tallecer.* ‖ *adj.* Qui a poussé des rejetons. V. *Entallecido.*

TALLECICO, ILLO, *s. m. dim.* de *Talle.* On le dit ironiquement d'une taille mal faite.

TALLER, *s. m.* Boutique, atelier d'artisan; et, par extension, tout endroit où l'on travaille. ‖ (*fig.*) Collége, académie. ‖ Espèce d'assiette au milieu de laquelle est une salière, et, aux quatre coins, un huilier, un vinaigrier, un sucrier et une poivrière. ‖ Sorte d'ancienne monnaie.

TALLESCER, *v. n.* (*v.*) V. *Tallecer.*

TALLICO, *s. m. dim.* de *Tallo.*

TALLISTA, *s. m.* Sculpteur, graveur, ciseleur.

TALLITO, *s. m. dim.* de *Tallo.*

TALLO, *s. m.* Tige, brin : pied d'une plante.

TALLON, *s. m.* (*boh*) Gargote, taverne.

TALLUDO, DA, *adj.* Qui a une grosse tige. ‖ (*fig.*) Grand, de haute taille. On le dit des enfans qui grandissent en peu de temps. ‖ (*fig.*) Qui a contracté une vieille habitude, qui a pris son pli. ‖ (*fig.*) Vieux, suranné, passé de mode, etc.

TALLUELO, *s. m. dim.* de *Tallo.* Petite tige.

TALMUD, *s. m.* Talmud : livre qui con-

tient la loi orale, la doctrine, les traditions des Juifs.

* TALMÚDICO, CA, *adj.* Talmudique : qui appartient au Talmud.

TALMUDISTA, *s. m.* Talmudiste : juif attaché aux opinions du Talmud.

TALON, *s. m.* Talon : partie postérieure du pied. ‖ Talon de soulier, de bas. ‖ (*boh.*) Hôtellerie. ‖ (*arch.*) V. *Gola.* ‖ *Ir á talon :* aller à pied. ‖ *Apretar los talones :* serrer les talons : courir, s'enfuir précipitamment. ‖ *Bajarse la sangre á los talones :* (*fig.*) avoir une peur extrême : n'avoir pas une goutte de sang dans les veines. ‖ *Tener el juicio en los talones :* avoir l'esprit aux talons, agir sans jugement, etc.

TALONEAR, *v. n.* Marcher avec vitesse.

TALONERO, *s. m.* (*boh.*) Aubergiste.

TALONESCO, CA, *adj.* (*fam.*) Qui appartient aux talons.

TALPARIA, *s. f.* (*chir.*) Taupe : abcès ou tumeur dans le péricrâne.

TALQUE, *s. m.* Terre argileuse propre à faire des creusets.

TALVINA, *s. f.* Substance laiteuse extraite de certaines semences.

TAMANDOA, *s. m.* Tamandua, tamanoir, ours-aux-fourmis : quadrupède d'Amérique.

TAMAÑAMENTE, *adv.* (*inus.*) Autant, aussi grandement que.

TAMAÑICO, CA, ILLO, LLA, *adj. dim.* de *Tamaño.*

TAMAÑITO, TA, *adj. dim.* de *Tamaño.* Si petit. ‖ Craintif, timide. ‖ *Quedar tamañito :* tomber de son haut.

TAMAÑO, *s. m.* Grandeur, grosseur, volume, étendue. ‖ *Hombre de tamaño :* homme de poids, de marque, de considération.

TAMAÑO, ÑA, *adj.* Si grand, aussi grand. ‖ Petit, par antiphrase.

TAMAÑUELO, LA, *adj. dim.* de *Tamaño.*

TÁMARAS, *s. f. pl.* Trochets de dattes. ‖ Fagot de menus branches, ramilles, bûchettes. ‖ Copeaux.

TAMARINDO, *s. m.* Tamarinier, dattier d'Inde : arbre. ‖ *Tamarindos, pl.* Tamarins : fruits du tamarinier.

TAMARISCO, *s. m.* Tamaris ou tamarisc : arbrisseau.

TAMARIZ, *s. m.* V. *Tamarisco.*

TAMARRIZQUITO, TA, *adj.* Très-petit.

TAMARRUSQUITO, TA, *adj.* V. *Tamarrizquito.*

TAMBA, *s. f.* (*boh.*) Couverture de lit. V. *Manta.* ‖ Trémoussoir.

TAMBALEAR, *v. n.* Vaciller, chanceler, n'être pas ferme. ‖ Se trémousser.

TAMBALEARSE, *v. r.* V. *Tambalear.*

TAMBALEO, *s. m.* Vacillation, trémoussement.

TAMBANILLO, *s. m.* (*arch.*) Avance : saillie accompagnée de ses mouchettes pendantes.

TAMBARILLO, *s. m.* Petit coffre, ou boîte en rond avec son couvercle.

TAMBESCO, *s. m.* Escarpolette. C'est un mot usité dans les montagnes de Burgos. V. *Columpio.*

TAMBIEN, *conj.* et *adv.* Aussi, encore, même. ‖ Aussi, pareillement, de même. ‖ (*v.*) V. *Tanto así.* ‖ *Tambien como :* aussi-bien que.

TAMBO, *s. m.* Logis, hôtellerie. C'est un mot indien.

TAMBOR, *s. m.* Tambour, caisse : instrument militaire. ‖ Tambour : celui qui bat la caisse. ‖ (*fort.*) Tambour : retranchement, recoin fermé. ‖ Tamis fin. ‖ (*arch.*) Tambour : assise cylindrique. ‖ Tambour : ce qui a la forme d'un tambour. ‖ Cylindre pour rôtir le café, des marrons. ‖ *Tambor mayor :* tambour major. ‖ *Á tambor*, ou *con tambor batiente :* tambour battant.

TAMBORETES, *s. m. pl.* (*mar.*) Chouquets : gros billots ronds qui servent à couvrir la tête des mâts, etc.

TAMBORIL, *s. m.* Tambourin. ‖ (*fam.*) Le derrière.

TAMBORILADA, *s. f.* (*fam.*) Coup qu'on se donne en tombant, surtout sur les fesses. ‖ Coup donné avec la main sur la tête ou sur le dos.

TAMBORILAZO, *s. m.* V. *Tamborilada.*

TAMBORILEAR, *v. n.* Jouer du tambourin : tambouriner. ‖ (*fig.*) Prôner, vanter, louer avec exagération. ‖ Taquer : égaliser les lettres d'une forme d'imprimerie en frappant sur le taquoir.

TAMBORILERO, *s. m.* Tambourineur, celui qui joue du tambourin.

TAMBORILETE, *s. m.* (*impr.*) Taquoir : petite planche sur laquelle on frappe pour abaisser les lettres trop hautes dans une forme d'imprimerie.

TAMBORILLO, *s. m. dim.* de *Tamboril.* Petit tambour d'enfant.

TAMBORIN, *s. m.* (*v.*) V. *Tamboril.*

* TAMBORINO, *s. m.* V. *Tamboril.*

TAMBORITEAR, *v. a.* V. *Tamborilear.*

TAMBORITERO, *s. m.* V. *Tamborilero.*

TAMIZ, *s. m.* Tamis : sas à passer des matières pulvérisées, etc. ‖ Étamine : tamis pour les liquides.

TAMO, *s. m.* Bourre : duvet qui sort de la toile et du drap qu'on travaille. ‖ Ordures qui restent sur l'aire après avoir ramassé les grains. ‖ Espèce de duvet qui s'amasse sous les lits faute de balayer. ‖ Paille hachée.

UNIVERSIDAD DE MALAGA BIBLIOTECA GENERAL

TAMORLAN, *s. m.* Nom du grand kan des Tartares, par allusion à Tamerlan. || On le dit ironiquement d'un homme fier de sa noblesse, etc., le premier moutardier du pape.

TAMPOCO, *adv. négatif.* Non plus.

TAMUJO, *s. m.* Arbuste épineux dont les feuilles ressemblent à celles du buis.

TAN, *conj. comp.* Aussi, autant. || Si, tant. || *Tan poco como ó que* : aussi peu que.

TAN, *s. m.* Son du tambour, etc.

TANACETO, *s. m.* Tanaisie : plante.

TANDA, *s. f.* Tour · rang de chacun pour agir, etc. || Tâche · travail d'un ouvrier pour chaque jour. || V. *Tonga, tongada.* || Volée de coups de bâton, etc. || *Poner á tandas* : liter.

*TANGANILLAS (EN), *adv.* D'une manière chancelante, peu solide.

TANGANILLO, *s. m. dim.* de *Tángano.* Petit but au palet. || On le dit surtout d'une chose peu solide, mal assurée.

TÁNGANO, *s. m.* Os ou pierre qui sert de but au palais. || Jeu du palet.

TANGENTE, *p. a.* (*v.*) V. *Tangir.* Touchant, qui touche. || On le dit des circonférences de cercles qui se touchent.

TANGENTE, *s. f.* (*géom.*) Tangente : ligne droite qui touche une courbe en un point.

TANGIBLE, *adj. m. f.* Qui peut se toucher : palpable.

TANGIDERA, *s. f.* (*mar.*) Sorte de gros cable.

TANGIR, *v. a.* (*v.*) Toucher. V. *Tocar.*

TANGIR, *v. imp.* (*v.*) Appartenir, concerner, regarder.

TANGIR, *v. n.* (*v.*) Être parent, allié.

TANGO, *s. m.* V. *Tángano.*

TANTARANTAN, *s. m.* Ran plan plan : bruit répété du tambour. || (*fam.*) Coup rude et répété.

TANTEADO, *p. p.* V. *Tantear.*

TANTEADOR, RA, *s.* Celui qui compte, qui calcule. || Marqueur : celui qui marque au jeu les points que chacun fait.

TANTEAR, *v. a.* Mesurer, composer, calculer : voir si une chose s'ajuste avec une autre. || Marquer au jeu les points qu'on fait. || (*prat.*) Retraire : retirer par droit de parenté, etc., un héritage vendu. || Peser, examiner, réfléchir. || Ébaucher, esquisser. || Jeter, compter avec des jetons. || *Tantear sus fuerzas, su conciencia, su bolsillo, etc.* : consulter ses forces, sa conscience, sa bourse, etc.

TANTEARSE, *v. r.* S'engager à prendre une chose au prix qu'elle a coûté. || Se rédimer d'une rente, etc., moyennant une certaine somme.

TANTEO, *s. m.* Mesure : dimension qu'on prend, calcul qu'on fait, aperçu. || Nombre de points, de jetons qu'on gagne au jeu. || Convention : engagement de prendre une chose au prix qu'elle a coûté. || (*fig.*) Examen, réflexion. || Ébauche, esquisse. || *Tanteo de una figura* : sciographie.

TANTICO, CA, ILLO, LLA, ITO TA, *adj. dim.* de *Tanto.* || Tant soit peu.

TANTO, *s. m.* Tant, nombre, somme, quantité déterminée. || Copie d'un écrit. || Coup. || *Tantos, pl.* Jetons, etc., pour marquer les points qu'on fait au jeu.

TANTO, TA, *adj.* Qui marque une quantité, un nombre, une portion déterminée. Tant, autant, d'autant : c'est le corrélatif de *cuanto.* || Si grand. || On le dit pour exprimer un accroissement indéfini. || Ex. : *Veinte y tantos* : vingt et tant. || *Tanto* : *adv.* tant, si fort, de telle manière, à tel degré. || Long-temps, si long-temps. || Autant, aussi, de même que. || Joint avec les adverbes *mas, ménos, mejor, peor,* il exprime comparaison : d'autant plus, d'autant moins, d'autant mieux, etc. || *Tanto de ello* : beaucoup, abondamment, autant qu'on veut. || *Tanto mas cuanto* : plus ou moins. || *Tanto monta* : autant vaut. || *Tanto por tanto* : au même prix, sur le même pied, aux mêmes conditions. || *Algun tanto* : tant soit peu. || *Al tanto* : au même prix, aux mêmes conditions. || *En tanto, ó entre tanto* : tandis, pendant, dans le temps que, en attendant. || Manière d'éluder une question à laquelle on ne veut pas répondre, en matière de nombre, etc. || *Ni tanto, ni tan poco* : ni tant, ni si peu, ni trop, ni trop peu. || *No me hagas tanto* : ne me pousse pas à bout. || *Por el tanto.* V. *Al tanto.* || *Por el tanto* : pour la même raison. || *Por tanto* : c'est pourquoi, partant. || *Por tantos y cuantos* : (*fam.*) espèce de serment affirmatif. || *Tantos á tantos* : tant à tant, égaux en nombre. || *Con tanto que* : *adv.* (*v.*) pourvu que. || *Tanto que.* V. *Luego que.* || *En su tanto* : *adv.* proportionnellement. || *Otro tanto* : double, autant. || *Otro tanto mas* : au double. || *Tanto mas* : d'autant plus. || *Tanto como* : autant que, à l'égard de, aussi-bien que. || *Tanto ménos* : d'autant moins. || *Tanto mejor* : d'autant mieux. || *Tantas veces* : autant de fois. || *Abrir tanto ojo* : ouvrir les yeux grands comme des salières. || *Apuntar los tantos* : marquer les points. || *Pagar á tanto por barba* : payer tant par tête. || *Estar á tantos* : être à deux de jeu.

TAÑEDOR, RA, *s.* Joueur d'instrumens à cordes.

TAÑENTE, *p. a.* V. *Tañer.* Celui qui joue d'un instrument.

TAÑER, *v. a.* Jouer d'un instrument à cordes. || (*v.*) Toucher. || V. *Tocar.* || Tinter.

TAÑER, *v. imp.* Importer, concerner, regarder.

TAÑER, *s. m.* (*v.*) L'action de jouer d'un instrument à cordes.

TAÑIDO, *p. p.* V. *Tañer.*

TAÑIDO, *s. m.* Son d'un instrument. || Tintement d'une cloche, etc.

TAÑIMIENTO, *s. m.* (*v.*) V. *Tacto.*

TAO, *s. m.* Tau : sorte de croix en forme de T que portaient sur leur habit les commandeurs de l'ordre de St. Antoine, etc.

TAPA, *s. f.* Couvercle d'un coffre, d'une caisse, etc. || Corne extérieure du sabot d'un cheval. || Bout : morceau de cuir qu'on met sous un talon de soulier. || Chacun des morceaux de cuir dont est composé le talon de soulier. || *Tapa de los sesos :* (*fam.*) partie supérieure du crâne. || *Levantar, quitar la tapa de los sesos á alguno :* brûler la cervelle à quelqu'un.

TAPABALAZO, *s. m.* Bouchon préparé pour boucher les trous des balles dans un navire.

TAPABOCA, *s. f.* (*fam.*) Coup de plat de la main sur la bouche, ou du bouton d'un fleuret, en faisant des armes. || (*fig. fam.*) Propos, raison qui ferme la bouche à quelqu'un, qui le fait taire.

* TAPACAS, *s. f. pl. Arag.* Câpres.

TAPACULO, *s. m.* V. *Escaramujo.*

TAPADA, *s. f.* Femme qui se cache avec sa mantille ou son voile pour ne pas être connue.

TAPADERA, *s. f.* Couvercle de pot, d'aiguière. || Étouffoir. || *Tapadero de chimenea :* plaque de cheminée.

TAPADERO, *s. m.* Tout ce qui sert à boucher, bouchon, tampon, couvercle.

TAPADILLO, *s. m.* L'action de se couvrir avec la mantille, mante ou voile, pour ne pas être connue, en parlant d'une femme. || V. *Cobertizo.* || Sorte de jeu d'orgue. || *De tapadillo :* en négligé. || Incognito. V. *Tapadillo.*

TAPADIZO, *s. m.* Subgronde. V. *Cobertizo.*

TAPADO, *p. p.* V. *Tapar.* || *adj.* Bouché, couvert. || *A cencerros tapados :* à la sourdine.

TAPADOR, RA, *s.* Celui qui bouche, qui couvre. || Couvercle qui s'emboite. || (*boh.*) Jupe, robe de femme. || (*boh.*) Souteneur de mauvais lieux.

TAPADURA, *s. f.* L'action de boucher, de couvrir.

TAPAFUNDA, *s. f.* Fonte : faux fourreau de pistolet attaché à l'arçon de la selle.

TAPAMIENTO, *s. m.* V. *Tapadura.*

TAPANAS, *s. f. pl. Marc.* Câpres. V. *Alcaparras.*

TAPAPIES, *s. m.* V. *Brial.*

TAPAR, *v. a.* Boucher, fermer, couvrir. || Couvrir pour défendre du froid. || (*fig.*) Couvrir, cacher, dissimuler. || *Tapar bocas :* (*fam.*) fermer la bouche : ôter tout sujet de murmurer. || *Tapar la boca :* (*fig.*) fermer la bouche par un mot piquant, une raison sans réplique, ou par un présent qui engage à se taire. || *Taparse de medio ojo* se couvrir le visage avec sa mante, de manière à ne laisser voir qu'un œil. || *Taparse el caballo.* On le dit d'un cheval qui croise les pieds en marchant. || *Taparse las orejas, los oidos :* se boucher les oreilles, ne vouloir pas entendre. || *Tapa agujero :* (*fam.*) bouche-trou. On le dit d'un mauvais macon

TÁPARA, *s. f. Arag.* V. *Alcaparra, alcaparron.*

TAPATAN, ou TAPARAPATAN, *s. m.* Bruit redoublé d'un tambour : pata pata pan.

TAPERUJADO, *p. p.* V. *Taperujar.*

TAPERUJARSE, *v. r.* (*fam.*) V. *Taparse.* || On le dit surtout des femmes qui se couvrent de leur mante maladroitement, avec mauvaise grâce.

TAPERUJO, *s. m.* (*bad.*) Couverche ou bouchon mal fait. || L'action de se couvrir de sa mante maladroitement, sans grâce.

TAPETADO, DA, *adj.* De couleur sombre, obscure. || *Zapatos tapetados :* souliers bronzés.

TAPETE, *s. m.* Tapis. || Drap de pied.

TAPIA, *s. f.* Mur de torchis. || Mesure d'un mur de torchis, qui est communément de cinquante pieds carrés. || Espace de terrain de même étendue que cette mesure, en termes de paveurs. || *Tapia real :* mur fait de terre mêlée de chaux.

TAPIADO, *p. p.* V. *Tapiar.* || *adj.* Clos de murs en torchis. || (*fig.*) Bouché.

TAPIADOR, *s. m.* Ouvrier qui fait des murs de torchis.

TAPIAL, *s. m.* Moule ou forme pour élever les murs de torchis. Ce sont deux planches assurées par des traverses. || *Tener en tapial :* (*fam.*) manière de dire à quelqu'un de suspendre ce qu'il fait, de prendre patience.

TAPIAR, *v. a.* Murer : clore de murs en torchis. || (*fig.*) Boucher, masquer des portes, des fenêtres. || (*fig.*) Empêcher, embarrasser. || (*fig.*) *Tapiar á piedra y lodo* fermer de manière qu'il soit impossible d'ouvrir.

TAPICERÍA, *s. f.* Tapisserie : tenture de tapisserie. || Garde-meuble où l'on garde les tapisseries de la couronne. || *Tapicería de Bergamo :* Bergame.

TAPICERO, *s. f.* Tapissier. || *Tapicero mayor,* officier de la maison du roi, qui a la garde des tapisseries.

TAPIDO, DA, *adj.* Serré, en parlant d'un tissu, d'une étoffe.

TAPIERÍA, *s. f.* Bâtiment, clôture de mur en torchis.

* TAPINOSIS, *s. f.* (*rhét.*) Figure qui consiste à parler en termes bas des choses grandes et relevées.

* TAPIOCA, *s. m.* V. *Sagú.*

TAPIRUJARSE, *v. r.* (*inus.*) V. *Taperujarse*

TAPIRUJO, *s. m.* (*inus.*) V. *Taperujo.*

*TAPISOTE, *s. m.* Ochre : plante.

TAPIZ, *s. m.* Tapisserie de haute lisse. || Tapis. || Étoffe dont on couvre une table, un plancher. || *Arrancado de un tapiz* : (*fig. fam.*) figure de tapisserie, chinois de paravent : homme de petite mine homme ridiculement vêtu, etc.

TAPIZADO, *p. p.* V. *Tapizar.* || *adj.* Tapissé. V. *Entapizado.*

TAPIZAR, *v. a.* Tapisser. V. *Entapizar.*

TAPLO, *s. m.* (*boh.*) Plat, petit plat.

TAPON, *s. m.* Bouchon. || Bondon.

TAPSIA, *s. f.* Plante semblable à la férule.

TAPUJADO, *p. p.* V. *Tapujar.* || *adj.* Qui a le visage couvert d'une mante.

*TAPUJAR, *v. a.* Affubler. || (*fig. fam.*) Maquignonner.

TAPUJARSE, *v. r.* (*fam.*) S'affubler, s'embéguiner. || S'envelopper, se couvrir : mettre son manteau sur son nez, sa mante sur ses yeux.

TAPUJO, *s. m.* Affublement : l'action de se couvrir le visage de sa mante, de son manteau. || *Andar en tapujos* : (*fig. fam.*) maquignonner.

TAQUE, *s. m.* Bruit d'une porte qu'on ferme à clef. || Bruit que fait le heurtoir : tac.

TAQUIGRAFÍA, *s. f.* Tachéographie, ou tachygraphie : art d'écrire aussi vîte que la parole.

TAQUIGRÁFICO, CA, *adj.* Tachygraphique : caractère, abréviation, etc., qui appartient à la tachygraphie.

TAQUÍGRAFO, *s. m.* Tachéographe, ou tachygraphe : celui qui écrit aussi vîte que la parole.

TAQUIN, *s. m.* (*boh.*) Tricheur, trompeur au jeu. V. *Fullero.* || Osselet.

TAQUINERO, *s. m. Arag.* Celui qui joue aux osselets.

TARA, *s. f.* Tare : diminution sur le poids des marchandises, à raison de la caisse, de l'emballage, etc. || Petit bâton sur lequel on marque le poids des marchandises qu'on achète : taille. || *Ménos la tara, adv.* On le dit pour exprimer qu'il faut toujours rabattre quelque chose de ce qu'on dit.

TARACEA, *s. f.* Ouvrage en marqueterie. || Pièce de marqueterie, encastrement.

TARACEADO, *p. p.* V. *Taracear.*

TARACEAR, *v. n.* Marqueter, encastrer. || Bigarrer : peindre de différentes couleurs.

TARAFADA, *s. f.* (*boh.*) Tricherie au jeu.

TARAFANA, *s. f.* (*boh.*) Douane.

TARAFES, *s. m. pl.* (*boh.*) Dés à jouer. *Dado.*

TARAGALLO, *s. m.* Billot : bâton qu'on met en travers au cou de quelques animaux.

TARAGONTÍA, *s. f.* Serpentaire. V. *Dragontea.*

TARAGOZA, *s. f.* (*boh.*) Ville, bourg, village.

TARAGOZAGIDA, *s. f.* (*boh.*) Ville.

*TARAMAZO, *s. m.* Touche : maladie subite.

TARAMBANA, *s. m. f.* V. *Alocado.*

TARANDO, *s. m.* Tarande ou taranto, renne : quadrupède du Nord.

TARÁNGANA, *s. f.* (*pop.*) Boudin.

TARÁNTELA, *s. f.* Air vif et animé qu'on joue à ceux qui ont été mordus de la tarentule. || *Dar la tarántela* : (*fam.*) se donner beaucoup de peine, beaucoup de mouvemens inutiles.

TARÁNTULA, *s. f.* Tarantule : grosse araignée venimeuse. || (*fig.*) *Picado de la tarántula* : agité, tourmenté de quelque passion. || Atteint d'une maladie vénérienne.

TARANTULADO, DA, *adj.* V. *Atarantado.*

TARARÁ, *s. f.* Son de la trompette : tarare.

TARARIRA, *s. f.* (*fam.*) Joie, plaisir bruyant. || Billebaude, lanturlu. || V. *Tarambana.*

TARASCA, *s. f.* Tarasque : serpent ou dragon de carton, qu'on porte aux processions de la Fête Dieu. || (*fig.*) Guenon, vieille guenon, femme laide, méchante, effrontée. || *Échale guindas á la tarasca* : (*fam.*) va-t-en voir s'ils viennent, Jean.

TARASCADA, *s. f.* Morsure : coup de dent. || (*fig.*) Réponse dure, injurieuse.

TARASCADO, *p. p.* V. *Tarascar.*

TARASCAR, *v. a.* Mordre : blesser avec les dents. On le dit surtout des chiens.

TARASCON, *s. m.* V. *Tarasca.*

TARAVILLA, *s. f.* Traquet : claquet de moulin. || Sorte de petit tourniquet en bois pour fermer une fenêtre, etc. : birloir. || (*fig.*) Personne qui parle beaucoup, à tort et à travers : moulin à paroles. || (*fig.*) Babil outré : flux de paroles.

TARAY, *s. m.* Tamaris. V. *Tamarisco.*

*TARAZA, *s. f.* Gerce : insecte.

TARAZADO, *p. p.* V. *Tarazar.* || *adj.* (*fig.*) Chagriné, inquiété.

TARAZANA, *s. f.* V. *Atarazana.*

TARAZANAL, *s. m.* V. *Atarazana.*

TARAZAR, *v. a.* Mordre. V. *Atarazar.* || (*fig.*) Chagriner, inquiéter.

TARAZON, *s. m.* Darne, tronçon : morceau qu'on coupe, surtout du poisson.

TARAZONCILLO, *s. m. dim.* de *Tarazon.*

TARBEA, *s. f.* Grande salle.

TARDADOR, RA, *s.* Homme lent, paresseux : celui qui tarde.

TARDANÁOS, *s. m.* V. *Rémora.*

TARDANO, NA, *adj.* (*v.*) Tardif.

TARDANZA, *s. f.* Retardement, délai, lenteur.

TARDAR, *v. n.* Tarder, demeurer longtemps, venir tard.

TARDE, *s. f.* Après-midi. ‖ *Arag.* Premières heures de la nuit : soir. ‖ *La tarde :* l'après-dinée. ‖ *Tarde ó temprano :* tôt ou tard. ‖ *Dar ó desear las buenas tardes :* souhaiter le bonsoir.

TARDE, *adv.* Tard : après coup. ‖ *De tarde en tarde :* de loin en loin, de temps en temps. ‖ *Haber nacido tarde :* manquer d'expérience, etc. ‖ *Hacerse tarde :* se faire tard. ‖ *Mas vale tarde que nunca :* (*fam.*) mieux vaut tard que jamais. ‖ *Para luego es tarde :* manière d'exhorter à faire diligence. Quelque vite que ce soit, ce sera tard. ‖ *Tarde mal y nunca.* On le dit d'une chose mal faite et hors de propos. ‖ *Tarde piache.* V. *Piache.*

TARDECICA, ITA, *s. f. dim.* de *Tarde.* Soir, déclin du jour.

TARDECILLO, *adv. dim.* de *Tarde.*

TARDEPIACHE, *adv.* (*fam.*) Bernique, il est trop tard, je t'en ratisse.

TARDÍAMENTE, *adv.* Trop tard, après le temps prescrit, convenable.

TARDÍNERO, RA, *adj.* (*v.*) V. *Tardo.*

TARDÍO, DÍA, *adj.* Tardif. On le dit des fruits qui mûrissent après les autres. ‖ Tardif : qui tarde, qui vient trop tard. ‖ Morosif, lent, tardif, qui marche à pas comptés, etc.

TARDÍSIMO, MA, *adj. sup.* de *Tardo.*

TARDO, DA, *adj.* Tardif, lent, paresseux, indiligent, lambin, lendore. ‖ Tardif : qui a la conception lente. ‖ On le dit d'une planète dont le mouvement diurne est moindre que le moyen, dont le mouvement est retardé.

TARDON, NA, *adj.* Très-pesant, très-lourd, très-stupide.

TAREA, *s. f.* Tâche : ouvrage à faire dans un temps déterminé, besogne. ‖ (*fig.*) Peine, fatigue que cause un travail assidu. ‖ Tâche : ouvrage qu'on donne à faire dans un temps limité. ‖ *Tareas, pl.* Veilles.

TARENTINO, NA, *adj.* et *s.* De Tarente.

TARGUM, *s. m.* Targum : commentaire chaldaïque du texte hébreu de l'Ancien Testament.

* TARGUMISTA, *s. m.* Targumiste : auteur d'un targum.

TARIDA, *s. f.* Sorte de tartane.

TARIFA, *s. f.* Tarif : rôle qui marque le prix des denrées, les droits d'entrée, etc.

* TARIFAR, *v. a.* Tarifer : réduire à un tarif.

TARIFEÑO, ÑA, *adj.* et *s.* De Tarifa.

TARIMA, *s. f.* Marchepied, estrade, etc.

TARIMILLA, *s. f. dim.* de *Tarima.* Petit marchepied, etc.

TARIMON, *s. m. augm.* de *Tarima.*

TARIN, *s. m.* Réal : monnaie d'Espagne, qui vaut cinq sous.

TARINA, *s. f.* Plat d'une moyenne grandeur où l'on sert du bœuf.

TARJA, *s. f.* Monnaie castillane qui vaut le quart d'un *real de vellon.* ‖ Taille : petit bâton fendu en deux parties sur lesquelles l'acheteur et le vendeur marquent les marchandises livrées. ‖ Targe : sorte d'ancien bouclier. ‖ Coup.

TARJADO, *p. p.* V. *Tarjar.*

TARJADOR, RA, *s.* Celui qui marque sur la taille.

TARJAR, *v. a.* Marquer sur la taille ce qu'on prend à crédit.

TARJERO, *s. m.* V. *Tarjador.*

TARJETA, *s. f. dim.* de *Tarja.* Petit bouclier : celui surtout qu'on porte dans les courses de taureau. ‖ Ornement en sculpture qu'on met autour du cadre d'un tableau. ‖ Carte de visite.

TARJETON, *s. m.* Grand ornement de sculpture. V. *Tarjeta*, dont ce mot est un augmentif, surtout en ce sens.

* TARMA, *s. f.* Mite : petit insecte.

TARQUÍA, *s. f.* (*boh.*) Targe, bouclier.

TARQUIN, *s. m.* Vase : limon qu'on tire d'un étang, d'un fossé, etc.

TARQUINADA, *s. f.* (*fam.*) Viol : violence faite à une femme.

TARRACONENSE, *adj.* et *s. m. f.* De Tarragone.

TARRASCADO, *p. p.* V. *Tarrascar.*

TARRASCAR, *v. a.* (*boh.*) Ouvrir. V. *Abrir.* ‖ (*boh.*) Tirer de force.

TARREÑAS, *s. f. pl.* Cliquettes : morceaux de bois, etc., qu'on se met entre les doigts, et qu'on fait battre l'un contre l'autre.

TARRO, *s. m.* Pot de terre vernissée pour les conserves. ‖ Terrine pour traire les vaches, les brebis, etc. ‖ *Cabeza de tarro :* homme qui a la tête extrêmement grosse, ou lourdaud, stupide.

TARSO, *s. m.* (*anat.*) Tarse : partie du pied avant les doigts.

TARTA, *s. f.* V. *Tortada, tortera.*

TÁRTAGO, *s. m.* Catapuce, épurge : plante. ‖ Malheur, infortune, perte de biens, de la santé. ‖ Raillerie piquante.

TARTAJEAR, *v. n.* Bégayer.

TARTAJOSO, SA, *adj.* Bègue, qui bégaie.

TARTALEAR, *v. n.* (*fam.*) Vaciller, chanceler sur ses pieds, se trémousser sur son siége, etc. ‖ (*fam.*) Se troubler en parlant.

TARTAMUDEAR, *v. n.* Bégayer, balbutier.

* TARTAMUDEZ, *s. f.* Bégaiement.

TARTAMUDO, DA, *adj.* Bègue.

TARTANA, *s. f.* Tartane : sorte de bar-

que à deux mâts. ‖ Sorte de voiture à plusieurs places.

TARTÁREO, REA, *adj.* (*poét.*) Qui appartient au Tartare : infernal.

TARTARI, *adj.* (*v.*) V. *Tortera.*

TARTARIZADO, *p. p.* V. *Tartarizar.*

*TARTARIZAR, *v. a.* Tartariser : préparer avec du tartre, purifier avec du sel de tartre.

TÁRTARO, *s. m.* (*poét.*) Tartare, enfer. ‖ Tartre : dépôt salin et terreux dans les tonneaux de vin. ‖ *Sal tártaro :* sel de tartre.

TARTERA, *s. f.* V. *Tortera.*

TARUGA, *s. f.* Taruca, ou taruga : quadrupède d'Amérique. C'est une espèce de glama.

TARUGUILLO, *s. m. dim.* de *Tarugo.*

TARUGO, *s. m.* Cheville de bois.

TAS, *s. m.* Tas : petite enclume d'orfèvre, etc. ‖ Mot qui exprime un certain claquement de mains, dont les nourrices se servent pour amuser les enfans.

TASA, *s. f.* Taxe ou taux : prix mis aux denrées par la police, etc. ‖ Régime, diète prescrite à un malade, etc. ‖ Taux qu'on met aux bijoux, etc. ‖ Taxe, tarif, rôle qui marque le prix des denrées.

TASACION, *s. f.* Taxe, taxation, ventilation, appréciation. ‖ V. *Tasa.*

TASADAMENTE, *adv.* Modérément, sobrement, avec épargne.

TASADO, *p. p.* V. *Tasar.* ‖ *adj.* Taxé.

TASADOR, RA, *s.* Taxateur : celui qui taxe, qui met le taux, le prix : appréciateur, estimateur.

TASAJO, *s. m.* Morceau de viande salée ou fumée ; et, par extension, morceau de toute espèce de viande.

TASAR, *v. a.* Taxer : régler le prix des denrées, le salaire d'un ouvrier, etc. ‖ Prescrire un régime, des règles de conduite, etc. ‖ Taxer, apprécier.

TASCADO, *p. p.* V. *Tascar.*

TASCAR, *v. a.* Espader : battre le chanvre avec l'espade. ‖ (*fig.*) Brouter, en parlant des bestiaux. ‖ *Tascar el freno :* ronger son frein.

TASCO, *s. m.* Taille, pignon : ce qui se détache du chanvre qu'on espade.

TASCONIO, *s. m.* V. *Talque.*

TASQUERA, *s. f.* Rixe, dispute, querelle. ‖ (*boh.*) Taverne. V. *Taberna.*

TASQUILES, *s. m. pl.* Recoupes.

TÁSTARA, *s. m. Arag.* Partie la plus grossière du son.

TASTAZ, *s. m.* Poudre faite de vieux creusets, qui sert à nettoyer la vaisselle.

TASTO, *s. m.* Mauvais goût qu'ont les viandes passées.

TASUGO, *s. m.* V. *Tejon.*

TATARABUELO, LA, *s.* Trisaïeul.

TATARADEUDO, DA, *s.* Parent extrêmement âgé, ou ancêtre très-éloigné. très-ancien.

TATARANIETO, TA, *s.* Arrière-petit-fils, arrière-petite-fille.

TATAS, *Ast.* Mot employé dans la phrase adverbiale *andar á tatas.* On le dit d'un enfant qui commence à marcher, qui n'est pas ferme sur ses jambes. V. *Andar á gatas,* au mot *Gata.*

TATE, *interj.* V. *Ta.* Il s'emploie lorsqu'on se rappelle une chose qu'on avait oubliée. Ah ! ah !

TATO, *s. m.* Tatou : quadrupède revêtu d'un têt osseux au lieu de peau. ‖ (*fam.*) *Arag.* Frère en bas âge.

TATO, TA, *adj.* Celui qui prononce les *c* et les *s* comme les *t.* ‖ (*fam.*) Cadet d'une maison, le dernier des enfans.

TAU, *s. m.* Tau. V. *Tao.*

TAU, *s. f.* Le *t* de l'alphabet grec.

TAUGÍA, *s. f.* Damasquinure. V. *Ataugía.*

TAUMATURGO, *s. m.* Thaumaturge : faiseur de miracles.

*TAURETE, *s. m.* Tabouret. V. *Taburete.*

TAURINO, NA, *adj.* Qui appartient au taureau.

TAURO, *s. m.* Taureau : second signe du zodiaque.

*TAURO, *s. m.* (*géog.*) Taurus : mont de l'Asie.

TAUROMAQUIA, *s. f.* Tauromachie : art de combattre et de tuer les taureaux.

*TAUTOLOGÍA, *s. f.* Tautologie : répétition inutile d'une même idée en différens termes.

*TAUTOLÓGICO, CA, *adj.* Tautologique : qui a rapport à la tautologie.

TAVELLADO, DA, *adj.* Qui porte la marque de la fabrique, en parlant d'un drap.

TAXATIVAMENTE, *adv.* Avec taxe.

TAXATIVO, VA, *adj.* Qui fixe, qui limite, qui circonscrit, en termes de droit.

TAZ, Mot usité seulement dans la phrase adverbiale *taz á taz :* troc pour troc.

TAZA, *s. f.* Tasse : coupe pour boire. ‖ Bassin de fontaine. ‖ Écuelle. ‖ *Taza de palo :* plateau. ‖ *Taza del salero :* saleron. ‖ ‖ *Taza de fuente :* (*fam.*) le derrière. ‖ *Amigo de taza de vino :* ami de table.

TAZAÑA, *s. f.* Serpent de carton, etc. V. *Tarasca.* C'est un terme de laboureur.

TAZMÍA, *s. f.* Portion de grains que les dîmeurs emportent de chaque battue.

TAZON, *s. m.* Grande tasse, et surtout grand bassin de fontaine.

TÉ, *s. m.* Thé : arbrisseau de la Chine et du Japon, sa feuille et la décoction de celle-ci.

TE, cas oblique du pronom de la seconde personne. Te, toi. ‖ *Te quiero :* je t'aime. ‖ *Te di :* je te donnai. ‖ *Acuérdate :* souviens-toi.

TEA, *s. f.* Morceau de pin qui sert de flambeau. ‖ Torche. ‖ *Teas maritales, ó nup-*

clales : torches nuptiales : celles qu'on portait devant l'épouse. || Noces.

TEAME, *s. f.* Pierre d'Éthiopie qui repousse le fer.

TEÁMIDE, *s. f.* V. *Teame.*

TEATINOS, *s. m. pl.* Théatins : clercs réguliers.

TEATRAL, *adj. m. f.* Théâtral, scénique : qui appartient au théâtre.

TEATRO, *s. m.* Théâtre : salle de spectacle. || Théâtre : sorte d'échafauds pour les représentations dramatiques. || Échafaud : amphithéâtre dressé dans une place pour voir une fête publique, etc. || Concours de spectateurs. || Salle d'université où se soutiennent les actes. || (*fig.*) Théâtre : poste où l'on est exposé aux regards, à la censure publique. || Théâtre : profession de comédien. || Théâtre : règles de la poésie dramatique. || Théâtre : recueil de pièces de théâtre. || Théâtre : lieu d'une scène, d'un événement. || *Teatro literario* : corps des savans : république des lettres. || *Telon de teatro* : toile de théâtre.

TEBANO, NA, *adj.* et *s.* Thébain : de Thèbes.

* TEBAS, *s. f.* (*géog.*) Thèbes ou Thines : ancienne ville de Grèce.

TEBEO, EA, *adj.* et *s.* V. *Tebano.*

* TEBLE, *adj. m. f.* (*v.*) Terrible. V. *Terrible.*

TECHADO, *p. p.* V. *Techar.*

TECHADO, *s. m.* Toit. V. *Techo.*

TECHAR, *v. a.* Couvrir une maison : y mettre un toit.

TECHO, *s. m.* Toit d'un édifice. || (*fig.*) Toit, maison. || (*fig.*) Patrie. || Plancher. || (*boh.*) Chapeau. V. *Sombrero.*

TECHUMBRE, *s. f.* Toit, surtout s'il est très-élevé.

TECLA, *s. f.* Touche d'orgue, de clavecin, etc. || (*fig.*) Matière épineuse, délicate, qui exige de la circonspection. || (*fig. fam.*) Ressort. || *Dar en la tecla* : (*fig.*) toucher au but : prendre avec une personne le ton qu'il faut, etc.

* TECLA, *s. f.* (*n. p.*) Thècle.

TECLEADO, *s. m.* Clavier d'orgue, de clavecin, etc.

TECLEADO, *p. p.* V. *Teclear.*

TECLEAR, *v. a.* Toucher de l'orgue, du clavecin, etc. || Remuer les doigts comme si l'on touchait de l'orgue. || (*fig.*) Tenter divers moyens pour parvenir à ses fins. || (*mar.*) Piaffer. On le dit d'un cheval.

TÉCNICO, CA, *adj.* Technique : affecté aux arts, aux sciences, en parlant d'un mot.

TEDERO, *s. m.* Sorte de chandelier de fer pour les torches.

TEDEUM, *s. m.* Té-deum : cantique en actions de grâces, en usage dans l'église catholique.

TEDIAR, *v. a.* Avoir du dégoût : prendre en aversion, abhorrer.

TEDIO, *s. m.* Dégoût, aversion, répugnance. || Ennui, chagrin.

TEDIOSO, SA, *adj.* Ennuyeux, fastidieux.

TEGEDOR, RA, *s.* Tisserand. || *Oficio de tegedor* : tisseranderie.

TEGEDURA, *s. f.* L'action de tisser. || Tissure. V. *Textura.*

TEGER, *v. a.* Tisser : faire un tissu. || (*fig.*) Disposer, arranger, mettre en ordre, composer un discours, etc. || (*fig.*) Ourdir, tramer, machiner un complot, etc. || (*fig.*) Entremêler artistement ses pas en dansant : battre des entrechats, etc. || *Teger y destejer* : (*fig.*) varier : n'avoir point d'idée fixe, de plan arrêté.

TEGIDO, *p. p.* V. *Tegir.* || *adj.* Tissu.

TEGIDO, *s. m.* Tissu, étoffe.

TEGIMIENTO, *s. m.* (*v.*) Tissu. V. *Tegido.*

TEGUAL, *s. m.* Sorte d'impôt qu'on payait au roi.

TEGUMENTO, *s. m.* (*anat.*) Tégument : ce qui couvre, enveloppe un muscle, une membrane, etc.

* TEIFORME, *adj. m. f.* Théiforme : comme le thé, en manière de thé.

TEINADA, *s. f.* V. *Tinada.*

* TEISMO, *s. m.* Théisme : croyance de l'existence d'un Dieu réel, tout-puissant et actif.

* TEISTA, *s. m.* Théiste : celui qui reconnaît l'existence d'un Dieu réel, tout-puissant, actif.

TEITRAL, *s. m.* Tètière. V. *Testera.*

TEJA, *s. f.* V. *Tejo.*

TEJA, *s. f.* Tuile. || Partie concave de la jumelle qui embrasse un mât. || Enfaiteau. || V. *Tejo.* || *A teja vana.* On le dit d'une maison qui n'a que la simple couverture, et d'une chose faite à la légère, de peu de durée, etc. || *Caerse las tejas* : (*fam.*) se faire nuit || *Hablar de tejas abajo.* V. *Hablar.*

TEJADILLO, *s. m. dim.* de *Tejado.* || Gouttière de carrosse. || Saillie de la mante d'une femme sur son front. || Manière de tenir les cartes en forme de toit, pour tricher en les distribuant. || Auvent, appentis.

TEJADO, *p. p.* V. *Tejar.*

TEJADO, *s. m.* Toit couvert de tuiles. || (*boh.*) Manteau ou chapeau. V. *Capa, manteo, sombrero.* || *Andar á sombra de tejado* : (*fam.*) se cacher, n'oser paraître. || *Recorrer un tejado* : recouvrir un toit.

TEJAR, *s. m.* Tuilerie : lieu où l'on fait des tuiles.

TEJAR, *v. a.* Couvrir un toit de tuile.

TEJAROZ, *s. m.* Toit, auvent, appentis, etc., couvert de tuiles.

TEJAZO, *s. m.* Coup de tuile.

TEJERA, *s. f.* Tuilerie. V. *Tejar.*

TEJERÍA, *s. f.* V. *Tejar.*

TEJERO, *s. m.* Tuilier : ouvrier qui fait des tuiles.

TEJILLO, *s. m. dim.* de *Tejo.*

TEJO, *s. m.* Tuileau : morceau de tuile cassée, etc., que les enfans arrondissent pour jouer au palet. ‖ Jeu du palet. ‖ Planche de métal épaisse et circulaire. ‖ Morceau d'or en masse. ‖ If : arbre toujours vert.

TEJOLETA, *s. f.* Tuileau : têt, tesson, morceau de tuile, de pot cassé.

***TEJON**, *s. m.* Blaireau : quadrupède. ‖ If. V. *Tejo.*

TEJUELA, *s. f. dim.* de *Teja.* ‖ Tuileau. V. *Tejoleta.* ‖ Bois de l'arçon d'une selle.

TEJUELO, *s. m. dim.* de *Tejo.* ‖ Tuileau. ‖ Jeu du palet. ‖ Petit morceau de cuir carré où est imprimé le titre d'un livre.

TELA, *s. f.* Tissu de laine, de soie, de fil, etc. : toile, étoffe. On le dit surtout d'un tissu d'or ou d'argent. ‖ Portion de toile ou d'étoffe qui est sur le métier. ‖ Enceinte pour une fête, etc. ‖ Toiles : filets pour prendre des cerfs, etc. : enceinte de toiles pour prendre des sangliers. ‖ Examen, dispute, controverse. ‖ Tunique : membrane, enveloppe de certaines parties du corps. ‖ Pellicule qui se forme à la surface de quelques liqueurs. ‖ Taie sur l'œil. ‖ (*fig.*) Piége, embûche. ‖ Cirque : lieu destiné aux jeux publics. ‖ Seconde peau très-mince de certains fruits. ‖ Toile d'araignée. ‖ *Tela blanca* : toile blanche et serrée dont on fait la toile cirée. ‖ *Tela de araña.* V. *Telaraña,* au propre et au figuré. ‖ *Tela de cebolla* : pellicule entre la chair et la pelure de l'ognon. ‖ *Tela espolinada* : toile brochée. ‖ *Tela de juicio* : forme judiciaire. ‖ *Adivinar, ó ver por tela de cedazo.* (*fam.*) V. *Cedazo.* ‖ *Haber, ó sobrar tela de que cortar.* (*fig.*) On le dit pour exprimer la grande abondance d'une chose. ‖ *Echar tela.* V. *Echar.* ‖ *Mantenar la tela* : être le principal, le dernier dans un jeu ou spectacle public. V. *Mantener.* ‖ *Llegar á las telas del corazon* : (*fig.*) pénétrer jusqu'au cœur.

TELAMONES, *s. m. pl.* (*arch.*) Atlantes. V. *Atlantes.*

TELAR, *s. m.* Métier à tisser. ‖ *Armar un telar* : monter un métier.

TELARAÑA, *s. f.* Toile d'araignée. ‖ (*fig.*) Chose futile, qui a peu de consistance. ‖ (*fig.*) Petit nuage qu'on voit en l'air dans les temps sereins. ‖ *Eso se cura con una telaraña.* (*fig.*) On le dit d'un mal auquel il est aisé de remédier. ‖ *Hacer los ojos telarañas* : (*fig.*) se troubler, en parlant de la vue. ‖ *Tener telarañas en los ojos* : (*fig.*) ne pas s'apercevoir de ce qui est devant nous. ‖ *Mirar las telarañas:* être distrait, ne point faire attention.

TELAREJO, *s. m. dim.* de *Telar.*

TELARICO, ILLO, ITO, *s. m. dim.* de *Telar.*

TELEFIO, *s. m.* Téléphium : plante.

TELEGRÁFICO, CA, *adj.* Télégraphique : qui appartient au télégraphe. ‖ *Noticia telegráfica* : dépêche télégraphique.

TELÉGRAFO, *s. m.* Télégraphe : machine dont les mouvemens transmettent la pensée au moyen de signaux convenus.

TELEIGETO, TA, *adj.* (*p.*) Chéri, aimé par préférence.

TELERA, *s. f.* Coin de fer avec lequel on assure le soc de la charrue, etc. ‖ *And.* Pain bis en forme plate et ronde pour les bergers, etc. ‖ Petite sassoire : pièce de bois qui croise le timon d'un carrosse, etc., et joint les deux armons. ‖ *Teleras, pl.* Entretoises : traverses assemblées avec les flasques d'un affût de canon.

TELERA, *adj.* On le dit d'une femme qui aime à faire faire des pièces de toile de lin.

TELERO, *s. m. Arag.* Morceaux de bois qui composent les lisses d'appui, dans les galères, et les ridelles dans les charrettes.

TELESCOPIO, *s. m.* Télescope : instrument d'optique.

***TELÉSFORO**, *s. m.* (*n. p.*) Thélesphore.

TELETA, *s. f.* Morceau de papier brouillard qu'on met, au lieu de poussière, sur une page fraîchement écrite. ‖ Tamis de soie de sanglier placé à l'orifice des piles où est la pâte dont on fait le papier.

TELETON, *s. m.* Étoffe de soie : espèce de gros de Tours

TELILLA, *s. f. dim.* de *Tela.* On le dit surtout d'une étoffe de laine, plus mince que le camelot : rasette. ‖ Dernière enveloppe de certains fruits : etc., tunique. V. *Camisa.*

TELINAS, *s. f. pl.* Tellines : sorte de coquillage bivalve.

TELINO, *s. m.* Sorte d'onguent ou de parfum, fait d'huile nouvelle, de miel, de mélilot, etc.

TELITA, *s. f. dim.* de *Tela.*

TELLINA, *s. f.* V. *Telinas.*

TELLIZ, *s. m.* Caparaçon de cheval.

TELLIZA, *s. f.* Courte-pointe : couverture de lit.

***TELOMONES**, *s. m.* (*arch.*) Atlantes.

TELON, *s. m.* En Espagne, toile qui est au fond du théâtre et sur laquelle est représenté le lieu où se passe l'action.

TELONIO, *s. m.* Bureau où l'on paie les droits : douane, etc. ‖ *A manera de telonio* : (*pop.*) sans soins, sans ordre.

TEMA, *s. m.* Thème : sujet d'un discours. ‖ Entêtement, opiniâtreté, obstination. ‖ Fantaisie, idée que les fous ont sans cesse présente à l'esprit. ‖ Antipathie qui n'est fondée sur aucun motif raisonnable. ‖ Marotte. ‖ *Tema celeste* : (*astr.*) thème céleste : position des astres, au moment de la naissance. ‖ *Ese es el tema de mi sermon* : c'est là mon avis. ‖ *Cada loco con su tema* : chaque fou a sa marotte. ‖ *A tema.* V. *Por;*

ſadamente. ‖ *Seguir su tema* : pousser sa pointe.

TEMÁTICO, CA, *adj.* Qui est arrangé, fait selon le thème ou le sujet. ‖ Têtu, opiniâtre. V. *Temoso.*

TEMBLADAL, *s. m.* V. *Tremedal.*

TEMBLADERA, *s. f.* Sorte de tasse à deux anses extrêmement mince. ‖ Tremblant. V. *Tembleque.* ‖ Torpille. V. *Torpedo.*

TEMBLADERO, *s. m.* V. *Tremedal.*

TEMBLADOR, RA, *s.* et *adj.* Trembleur, tremblant : qui tremble.

TEMBLANTE, *s. m.* Tremblant. V. *Tembleque.*

TEMBLANTE, *p. a.* (*inus.*) V. *Temblar.*

TEMBLAR (*de*), *v. n.* Trembler : être agité, mû par de fréquentes secousses. ‖ Trembler. On le dit de la terre agitée par des vents souterrains, etc. ‖ Trembler craindre, avoir grand peur. ‖ *Temblar la barba* : (*fam.*) entrer en tremblant dans quelque entreprise : craindre pour le succès. ‖ *Temblar la contera.* (*fig.*) On le dit pour exprimer l'extrême peur qu'une chose nous cause. ‖ *Temblar las carnes* : (*fig. fam.*) V. *Carne.*

TEMBLEQUE, *s. m.* Tremblant : ornement de tête, aigrette, etc., qui tremble par son propre poids.

TEMBLEQUEAR, *v. n.* Trembloter.

TEMBLETEAR, *v. a.* V. *Temblequear.*

TEMBLON, NA, *adj.* Tremblant, et surtout peureux, craintif. ‖ *Hacer la temblona* : feindre d'avoir peur.

TEMBLOR, *s. m.* Tremblement. ‖ *Temblor de tierra* : tremblement de terre. V. *Terremoto.*

TEMBLOSO, SA, *adj.* (*inus.*) Qui tremble souvent. ‖ Qui est attaqué d'un tremblement.

TEMEDERO, RA, *adj.* (*v.*) Qui est à craindre, redoutable.

TEMEDOR, RA, *s.* Celui qui craint : craintif.

TEMEDOR, RA, *adj.* (*inus.*) Redoutable, formidable.

* TEMENCIA, *s. f.* (*v.*) V. *Temor.*

TEMER, *v. a.* Craindre, redouter. ‖ Craindre. On le dit de la crainte filiale d'un fils envers son père, etc., etc. ‖ Craindre, soupçonner, se défier, se douter. ‖ *Ni teme, ni debe* : se moquer de la barbouillée.

TEMERSE, *v. r.* Se douter.

TEMERARIAMENTE, *adv.* Témérairement.

TEMERARIO, RIA, *adj.* Téméraire, hardi avec excès, avec imprudence. ‖ Téméraire, destitué de fondement, de preuve.

TEMERIDAD, *s. f.* Témérité, hardiesse, imprudence. ‖ Jugement téméraire : opinion sans fondement. ‖ *Es una temeridad.* (*fam.*) On le dit d'une chose excessive dans son genre.

TEMERON, NA, *s.* Rodomont, fanfaron.

TEMEROSAMENTE, *adv.* Timidement.

TEMEROSÍSIMO, MA, *adj. sup.* de *Temeroso.*

TEMEROSO, SA (*de*), *adj.* Redoutable, formidable. ‖ Craintif, timide, peureux.

TEMIBLE (*á*), *adj. m. f.* Terrible, redoutable, formidable. ‖ Dangereux.

TEMIDO, *p. p.* V. *Temer.*

TEMIENTE, *p. a.* V. *Temer.*

TEMOR, *s. m.* Crainte, frayeur. ‖ Crainte, défiance, soupçon. ‖ Appréhension. ‖ (*boh.*) Prison. ‖ *Temor de Dios* : crainte de Dieu.

TEMORIZAR, *v. a.* (*v.*) V. *Atemorizar.*

TEMOSO, SA, *adj.* Têtu, opiniâtre, obstiné.

TEMPANADO, *p. p.* V. *Tempanar.*

TEMPANADOR, *s. m.* Instrument qui sert à ouvrir les ruches.

TEMPANAR, *v. a.* Boucher les ruches, les tonneaux, etc. avec le *témpano.*

TÉMPANO, *s. m.* Timbale. V. *Timbal.* ‖ Cochon dont on a ôté la tête et les jambes. ‖ Peau tendue d'un tambour. ‖ (*fig.*) Partie d'une chose plate et unie : pièce de glace, etc. ‖ Assemblage de douves d'une cuve, etc. ‖ *Tempano de yelo* : glaçon. ‖ *Témpano de nieve* : lavange ou lavanche.

TEMPERACION, *s. f.* (*v.*) Tempérament, etc. V. *Temperamento.*

TEMPERADAMENTE, *adv.* V. *Templadamente.*

TEMPERADO, *p. p.* V. *Temperar.*

TEMPERAMENTO, *s. m.* Tempérament, constitution, complexion du corps, trempe. ‖ Température de l'air. ‖ Tempérament : expédient pour concilier les esprits, pour accommoder les affaires. ‖ *Temperamento ad pondus* : (*méd.*) équilibre des humeurs.

* TEMPERANCIA, *s. f.* Tempérance. V. *Templanza.* ‖ (*méd.*) Autarcie.

TEMPERANTE, *p. a.* V. *Temperar.* ‖ *adj.* Tempérant, adoucissant. On le dit surtout des remèdes propres à tempérer les humeurs.

TEMPERANTÍSIMO, MA, *adj. sup.* de *Temperante.*

TEMPERANZA, *s. f.* (*v.*) V. *Templanza.*

TEMPERAR, *v. a.* Tempérer. V. *Atemperar.*

TEMPERATÍSIMO, MA, *adj.* Très-tempéré. V. *Templadísimo.*

TEMPERATURA, *s. f.* Température de l'air.

TEMPERIE, *s. f.* Mélange : accord des quatre qualités élémentaires, tempérament. ‖ Température.

TEMPERO, *s. m.* Temps, saison, état ou qualité de la terre, relativement aux semences.

TEMPESTAD, *s. f.* (*inus.*) Temps, saison. ‖ Tempête. ‖ (*fig.*) Violence :

tempétuosité de caractère. ‖ *Tempestades*, pl. (*fig.*) Duretés, injures, paroles outrageantes dites dans la colère. ‖ *Echar tempestades* : tempêter.

TEMPESTAR, *v. n.* Faire un temps orageux : tonner.

TEMPESTIVAMENTE, *adv.* À temps, à propos, en temps et lieu.

TEMPESTIVIDAD, *s. f.* Saison, temps, conjoncture favorable, opportunité.

TEMPESTIVO, VA, *adj.* Opportun, favorable : qui vient à propos, à temps.

TEMPESTOSO, SA, *adj.* (*v.*) V. *Tempetuoso.*

TEMPESTUOSAMENTE, *adv.* Avec orage, d'une manière orageuse.

TEMPESTUOSO, SA, *adj.* Qui excite des tempêtes, des orages, tempêtueux.

TEMPLA, *s. f.* Colle faite avec du blanc d'œuf délayé dans de l'eau pour peindre en détrempe.

TEMPLACION, *s. f.* (*v.*) V. *Templanza.* ‖ (*v.*) V. *Temple, temperamento.*

TEMPLADAMENTE, *adv.* Modérément.

TEMPLADERA, *s. f. Nav.* Espèce de vanne que l'on met aux écluses pour ne laisser passer que la quantité d'eau qu'on veut.

TEMPLADICO, CA, *adj. dim.* de *Templado.* Un peu modéré, tempéré.

TEMPLADÍSIMAMENTE, *adv. sup.* de *Templadamente.*

TEMPLADÍSIMO, MA, *adj. sup.* de *Templado.* Très-modéré, très-tempéré.

TEMPLADO, *p. p.* V. *Templar.* ‖ *adj.* Modéré, tempéré, etc., dans ses diverses acceptions. ‖ Tempérant, sobre, retenu.

TEMPLADOR, RA, *s.* Celui qui modère, qui tempère. ‖ Accordoir : clef pour accorder un clavecin, etc.

TEMPLADURA, *s. f.* L'action de tempérer.

TEMPLAMIENTO, *s. m.* (*v.*) V. *Templanza.*

TEMPLANZA, *s. f.* Tempérance : vertu qui règle, qui modère les désirs sensuels. ‖ Modération, retenue. ‖ Température : constitution de l'air, surtout s'il est tempéré. ‖ Accord, harmonie des couleurs dans un tableau. ‖ Trempe d'une épée, etc. V. *Temple.*

TEMPLAR, *v. a.* Tempérer, soulager, alléger, modérer, adoucir. ‖ (*fig.*) Tempérer : calmer la colère, etc., désarmer. ‖ Tremper : donner la trempe aux métaux. ‖ Préparer un faucon pour la chasse en le faisant jeûner la veille, etc. ‖ Accorder un instrument. ‖ Mettre de l'accord dans les couleurs d'un tableau, ménager les teintes, etc. : effacer les couleurs. ‖ (*mar.*) Régler les voiles suivant le vent. ‖ Mêler une chose avec une autre pour tempérer son activité. ‖ *Templar la gaita* : (*fig. fam.*) apaiser, calmer quelqu'un. ‖ *Andar templando gaitas.* (*fig.*) V. *Gaitas.*

TEMPLARSE (*en*), *v. r.* Se modérer, éviter les excès.

TEMPLARIOS, *s. m. pl.* Templiers : ordre militaire aboli dans le concile général de Vienne.

TEMPLE, *s. m.* Température de l'air. ‖ Tempérament des corps. ‖ Trempe qu'on donne aux métaux, à une épée, etc. ‖ (*fig.*) Trempe d'esprit ; caractère, génie. ‖ Accord des instrumens. ‖ Ordre des Templiers. ‖ *Pintura al temple* : peinture en détrempe.

* TEMPLECILLO, *s. m. dim.* de *Templo.*

TEMPLETE, *s. m. dim.* de *Templo.*

TEMPLISTA, *s. m.* Peintre en détrempe.

TEMPLO, *s. m.* Temple : édifice public consacré à Dieu. ‖ Temple des idoles. ‖ (*fig.*) Temple du Saint-Esprit, âme sainte, dévote, fidèle.

TÉMPORA, *s. f.* Chacun des quatre temps.

TEMPORADA, *s. f.* Espace de temps, saison. ‖ *A temporadas* : de temps en temps.

TEMPORAL, *adj. m. f.* Temporel : qui passe avec le temps, passager. ‖ Temporel, séculier, par opposition à ecclésiastique. ‖ Temporaire, momentané. ‖ Temporal : qui a rapport aux temps.

TEMPORAL, *s. m.* Température : constitution de l'air. Ex. : *Buen, ó mal temporal* : beau ou mauvais temps. ‖ Tempête, orage, ouragan. ‖ *And.* Journalier qui se loue pour un certain temps de l'année. On dit aussi *Temporero.*

TEMPORALIDAD, *s. f.* Temporel : revenu d'un bénéfice. ‖ *Echar á una temporalidades* : dire ses vérités à quelqu'un.

TEMPORALIZADO, *p. p.* V. *Temporalizar.*

TEMPORALIZAR, *v. a.* Rendre temporel et périssable.

TEMPORALMENTE, *adv.* Pour un temps : temporairement.

TEMPORÁNEO, NEA, *adj.* Temporel, passager, périssable, temporaire.

TEMPORARIO, RIA, *adj.* Temporaire : qui ne dure qu'un temps limité.

TEMPORERO, RA, *adj.* V. *Temporal.*

TEMPORIL, *s. m. And.* V. *Temporal, temporero.*

* TEMPORIZADOR, RA, *s.* Temporiseur.

TEMPORIZAR, *v. n.* Temporiser : s'accommoder au temps, etc.

TEMPRANAL, *adj. m. f.* Hâtif, précoce : qui porte des fruits avant le temps.

TEMPRANAMENTE, *adv.* Avant le temps, la saison : prématurément.

TEMPRANERO, RA, *adj.* (*fam.*) Prématuré, précoce. V. *Temprano.*

TEMPRANILLAS, *s. f. pl. Rioj.* Sorte de raisins précoces.

TEMPRANO, NA, *adj.* Prématuré, précoce, hâtif : qui se fait ou qui vient avant le temps. ‖ *Lo temprano :* hâtiveté.

TEMPRANO, *adv.* De bonne heure ; ou, trop tôt, hâtivement. ‖ Avant le temps. ‖ *Demasiado temprano :* trop de bonne heure. ‖ *Temprano y con sol :* (*pop.*) réponse à une demande prématurée ou hors de propos.

TEMULENTO, TA, *adj.* Ivre : pris de vin.

TENA, *s. f.* Abri pour les troupeaux de brebis ou de chèvres qui ne vont pas au delà de soixante pièces de bétail.

TENACEADO, *p. p.* V. *Tenacear.*

TENACEAR, *v. a.* Tenailler. V. *Atenacear.*

* **TENACEAR**, *v. n.* Insister : s'opiniâtrer dans son sentiment.

TENACERO, *s. m.* Celui qui fabrique des tenailles, des pincettes. ‖ Dans les grosses forges de Biscaie, les ouvriers qui se servent de tenailles pour travailler le fer et l'acier.

TENACICAS, ILLAS, *s. f. pl.* Petites tenailles ou pinces. ‖ Mouchettes. ‖ Tenette. ‖ Alicate. ‖ Pincettes.

TENACIDAD, *s. f.* Ténacité : difficulté à se détacher. ‖ (*fig.*) Obstination, entêtement, opiniâtreté, ténacité.

TENACÍSIMAMENTE, *adv. sup.* de *Tenazmente.*

TENACÍSIMO, MA, *adj sup.* de *Tenaz.*

* **TENADA**, *s. f.* Étable pour les bœufs.

TENALLON, *s. m.* (*fort.*) Tenaillon : ouvrage de fortification.

* **TENANTES**, *s. m. pl.* (*blas.*) Tenans.

TENAZ, *adj. m. f.* (*inus.*) Tenace, visqueux, qui tient extrêmement. ‖ (*fig.*) Tenace : attaché opiniâtrément à ses idées. ‖ Têtu. ‖ (*fig.*) Tenace, rebelle. ‖ (*fig.*) Tenace, avare, serré.

TENAZA, *s. f.* Tenaille : instrument pour saisir, arracher, etc. ‖ Tenaille : ouvrage de fortification. ‖ Dents, serres de certains animaux. ‖ Extrémité de l'arbre du pressoir dans les moulins à huile. ‖ Tenaille : disposition de deux cartes, telle qu'en voyant venir, on fait les deux levées. ‖ Mordache. ‖ Noulet. ‖ *Hacer tenaza :* mordre ou tenir bien serré : ne pas lâcher prise. ‖ *Tenazas, pl.* Tisonnier, pincettes, badines. ‖ *Ser menester tenazas.* On le dit pour exprimer la peine qu'on a d'obtenir, d'arracher une chose de quelqu'un.

TENAZADA, *s. f.* L'action de saisir avec des tenailles. ‖ Bruit qu'elles font. ‖ Morsure bien serrée.

TENAZMENTE, *adv.* Fortement, obstinément : mordicus.

TENAZON, *s. m.* (*vén.*) Coup de fusil tiré au hasard, pour faire sortir le gibier, etc. ‖ *Parar de tenazon :* arrêter un cheval tout court.

TENAZUELA, *s. f. dim.* de *Tenaza.* ‖ *Tenazuelas, pl.* Pincettes dont les femmes se servent pour s'arracher les poils des sourcils, etc.

TENCA, *s. f.* Tanche : poisson d'eau douce.

TENCION, *s. f.* L'action de tenir.

TEN-CON-TEN, *adv.* Avec égalité, proportion. ‖ Peu à peu, petit à petit, avec précaution.

TEN-CON-TEN, *s. m.* Modération, prudence, retenue.

* **TENDAJO**, *s. m.* Loge, étal.

TENDAL, *s. m.* Banne, grosse toile dont on couvre les bateaux, etc. ‖ V. *Tendalero.* ‖ *Tendal de popa :* tendelet. ‖ *Tendales, pl. Extr.* Limons de charette. V. *Limones.*

TENDALERA, *s. f.* (*fam.*) Étalage : amas confus de choses étendues par terre.

TENDALERO, *s. m.* Étendage : endroit propre à étendre du linge, etc.

TENDALETE, *s. m.* Étendeur : celui qui étend.

* **TENDEDERO**, *s. m.* Étendage, essui. ‖ *Tendederos, pl.* Étendoirs. V. *Tendalero.*

* **TENDEDOR, RA**, *s.* Tendeur, étendeur.

TENDEDURA, *s. f.* Action de tendre.

TENDEJON, *s. m.* Grande tente : tente de vivandier, etc.

TENDEL, *s. m.* Cordeau de maçon.

TENDENCIA, *s. f.* Tendance : l'action de tendre, de se diriger.

* **TENDENTE**, *p. a.* V. *Tender.* Tendant : qui tend, qui se dirige à une fin.

TENDER, *v. a.* Étendre, déplier. ‖ Étendre à terre, disperser, éparpiller. ‖ Tendre, étendre, allonger. ‖ Tendre : aboutir, se rapporter à. Dans ce sens, ce verbe est neutre. ‖ *Tender la espada :* présenter l'épée, se mettre en garde. ‖ *Tender las redes :* tendre ou jeter les filets : tendre des piéges. ‖ (*fig.*) Prendre les mesures convenables pour réussir. ‖ *Tenderla :* braver, défier, provoquer au combat, etc. ‖ *Tender por tierra :* faire mordre la poussière. ‖ *Tender de yerbas, flores ó ramas :* joncher d'herbes, de fleurs ou de branches.

TENDERSE, *v. r.* S'étendre, se coucher tout de son long. ‖ (*fig.*) S'oublier, s'endormir, négliger une affaire. ‖ Étaler son jeu sur la table.

TENDERETE, *s. m.* Jeu de cartes qui ressemble à celui du commerce. ‖ V. *Tendalera.*

TENDERO, RA, *s.* Marchand : personne qui tient boutique. On le dit surtout des marchands en détail.

TENDEZUELA, *s. f. dim.* de *Tienda.*

TENDIDAMENTE, *adv.* Largement.

TENDIDO, *p. p.* V. *Tender.* ‖ Étendu, déplié. ‖ Jonché. ‖ *Quedar tendido en el campo :* mordre la poussière.

TENDIDO, *s. m.* Échafaud pour voir les

combat de taureaux. || Portion de dentelles tendue sur le patron et le coussin. || Quantité de linge que chaque blanchisseuse étend. || Pente d'un toit. || Nombre de pains rangés sur une planche et près d'être mis au four.

TENDIENTE, *p. a.* (*inus.*) V. *Tender.*

*TENDINOSO, SA, *adj.* (*anat.*) Tendineux : qui appartient aux tendons.

TENDON, *s. m.* (*anat.*) Tendon : extrémité d'un muscle.

TENEBRARIO, *s. m.* Chandelier triangulaire pour l'office des ténèbres.

TENEBREGOSO, SA, *adj.* V. *Tenebroso.*

TENEBREGURA, *s. f.* V. *Tenebrosidad.*

TENEBROSIDAD, *s. f.* Obscurité, ténèbres.

TENEBROSÍSIMO, MA, *adj. sup.* de *Tenebroso.* Très-ténébreux, etc.

TENEBROSO, SA, *adj.* Ténébreux, sombre, obscur. || Obscur, en parlant du style.

TENEDERO, *s. m.* (*mar.*) Endroit de la mer où l'ancre se fixe.

TENEDOR, RA, *s.* Possesseur. || Celui qui tient, qui possède au nom d'un autre. || Fourchette. || Celui qui, au jeu de paume, arrête les balles roulantes. || *Tenedor de bastimentos :* pourvoyeur. || *Tenedor de caminos :* (*v.*) V. *Salteador.* || *Tenedor de libros :* teneur de livres.

TENENCIA, *s. f.* Possession. || Lieutenance. || (*v.*) Biens, richesse. V. *Hacienda, haberes.* || *Segunda tenencia :* sous-lieutenance.

TENER, *v. a.* Tenir, avoir à la main. || Tenir, avoir, posséder. || Avoir beaucoup de biens, être riche. || Tenir, soutenir. || Tenir, contenir. || Tenir, arrêter, retenir. || Tenir conseil, une assemblée, etc. || Tenir maison, table ouverte, etc. || Loger, recevoir chez soi. || Gouverner une place au nom du prince. || Porter, au jeu. || *Tener á cuestas, ó sobre sí :* être chargé, avoir le soin. || *Tener á su favor :* avoir en sa faveur, pour soi, de son côté. || *Tener brazo :* avoir bon bras, être fort. || *Tener brazos, ó hombre :* avoir des amis, des protecteurs. || *Tener de ahí.* Sorte d'interjection pour avertir de s'arrêter, de suspendre, etc. En ce sens, on dit aussi simplement *tener.* || Être habile, versé dans une science, etc. || *Tener el alma entre los dientes, ó en los dientes :* avoir une frayeur extrême. || *Tener en contra :* trouver des obstacles, des contradictions. || *Tener en mucho, ó en ménos :* faire beaucoup ou peu de cas. || *Tener lástima, vergüenza, buena voluntad :* avoir pitié, honte, bonne volonté. || *Tener miedo, cuidado, experiencia :* avoir peur, du souci, de l'expérience. || *Tener para sí :* être d'avis, croire, se persuader. || *Tener por :* tenir ou réputer pour, juger, estimer. || *Tener que :* avoir à, être dans l'obligation ou le dessein de. || *Anden y ténganse.* Réponse à quelqu'un qui demande des choses incompatibles, qui ne peuvent avoir lieu en même temps. || *No poderse tener :* ne pouvoir se tenir, être d'une faiblesse extrême. || *Tener y tengamos.* (*pop.*) On le dit dans un marché, etc., pour examiner la bonne foi avec laquelle on traite. || *Tener en la uña una especie :* savoir sur le bout du doigt. || *Tener tiro :* tiquer. || *Tener ojeriza á alguno :* avoir une dent de lait contre quelqu'un. || *Tener cara de difunto :* avoir la mort sur les lèvres. || *Tener entrecejo :* froncer le sourcil. || *Tener á bien :* vouloir, daigner, agréer, plaire. || *Tener lástima :* plaindre. || *Tener tomado el hábito :* avoir pris son pli. || *Tener una alma atravesada :* avoir le cœur bien placé. || *Tener confianza :* se rassurer. || *Tener casa propia :* avoir pignon sur rue. || *Tener cabeza de chorlito :* avoir une tête de linotte. || *Tener los oidos podridos, machacados de una cosa :* être rebattu, avoir les oreilles rebattues d'une chose. || *Tener cara de pocos amigos :* avoir le visage négatif. || *Tener buenos aceros :* manger de bonne grâce, de bon appétit. || *Tener cuidado que :* prendre garde que. || *Tener casa puesta :* avoir maison ouverte. || *Tener ojo alerta :* avoir l'œil au guet. || *Tener por :* réputer. || *Tener suspenso á alguno :* tenir quelqu'un en haleine. || *Tener alguno á raya :* tenir quelqu'un sous la main. || *Tener falta :* manquer. || *Tener á la vista una perdiz :* aveuer, avuer une perdrix. || *Tengo para mí :* je suis d'avis, je crois. || *Tengo un no sé que no sé que tengo :* j'ai un mal-être. || *Quien bien tiene y mal escoge por mal que le venga no se enoje :* il faut se contenter de ce qu'on a.

TENERSE, *v. r.* Se tenir ferme pour ne pas tomber. || S'arrêter. || Résister : tenir tête. || *Tenerse en buenas :* (*fam.*) garder ses meilleures cartes pour faire la levée. || (*fig.*) Prendre ses précautions, prévenir un danger, etc.

TENER, *v. aux.* Avoir. V. *Haber.*

TENERÍA, *s. f.* Tannerie : lieu où l'on tanne les cuirs.

TENESMO, *s. m.* Ténesme : sorte de maladie, d'incommodité.

*TENGA, *s. f.* Tenga : arbre.

*TENIA, *s. f.* Ténia ou tænia, ver solitaire.

TENIDO, *p. p.* V. *Tenir.* || *adj.* Tenu, etc.

TENIENTA, *s. f.* La femme du lieutenant.

*TENIENTAZGO, *s. m.* Lieutenance.

TENIENTE, *p. a.* V. *Tener.* Tenant, ayant, etc.

TENIENTE, *s. m.* Lieutenant. || (*fam.*) Sourd ou dur d'oreille. || (*fam.*) Tenace, avare, serré. || Second. || *Teniente gene-*

ral : (*mil.*) lieutenant-général. || *Teniente de rey* : lieutenant de roi. || *Teniente coronel* : lieutenant-colonel. || *Teniente segundo* : sous-lieutenant. || *Teniente de ayo* : sous-gouverneur. || *Teniente de corregidor* : lieutenant de bailli. || *Teniente vicario* : sous-vicaire. || *Teniente de oido* : (*fam.*) sourd, dur d'oreille.

TENOR, *s. m.* Teneur, suite, ordre, continuité. || Taille : voix entre la basse et la haute-contre. || Ténor : musicien qui chante la taille. || *Tenor acontralto* : haute-taille.

TENSION, *s. f.* Tension.

TENSO, SA, *adj.* Tendu, distendu.

TENTACION, *s. f.* Tentation : mouvement intérieur qui porte au mal. || Objet qui tente, qui séduit. || Tentation, envie, désir. || *Caer en la tentacion* : (*fig.*) succomber à la tentation. || *Quitar la tentacion* : décourager.

TENTACIONCILLA, *s. f. dim.* de *Tentacion*. Tentation légère.

TENTADO, *p. p.* V. *Tentar*. || *adj.* Touché, tâté. || Tenté.

TENTADOR, RA, *s.* Tentateur : celui qui tente. On le dit surtout du démon.

* TENTADOR, RA, *adj.* Tentatif.

TENTAR, *v. a.* Toucher, tâter, manier. || Tâter, tâtonner. || Tenter : solliciter au mal, etc. || Tenter, essayer. || Éprouver, mettre à l'épreuve. || (*fig.*) Tâter le terrain : aller en tâtonnant dans une affaire. On dit souvent *Andar tentando*. || Sonder une plaie. || *Tentar á Dios* : tenter Dieu. || *Tentar de paciencia* : mettre la patience à l'épreuve. || *Tentar el vado* : sonder le gué, au propre et au figuré. || *Tentar la ropa* : tâter, manier ses draps, en parlant des malades dont ce symptôme annonce la fin prochaine. || (*fig.*) User de détours, de prétextes, pour se dispenser d'une entreprise périlleuse, etc.

TENTATIVA, *s. f.* Tentative, essai. || Tentative : premier acte qu'on soutient en théologie, etc. || (*prat.*) Nouvelleté.

TENTATIVO, VA, *adj.* Tentatif : qui tente.

TENTEBONETE, *adv.* usité seulement dans les phrases adverbiales : *A tentebonete ; hasta tentebonete*. V. *Bonete*.

TENTEMOZO, *s. m.* Étai, étançon, appui. || Tuteur.

TENUAMENTE, *adv.* Petitement, faiblement, d'une manière ténue.

TENUDO, *p. p. irr.* (*v.*) V. *Tener*. || *Ser tenudo* · être tenu, obligé de.

TENUE, *adj. m. f.* Ténu, délié, peu compacte. || Faible, délicat. || Petit : de peu de valeur. || Modique. || (*méd.*) Atténuant.

TENUIDAD, *s. f.* Ténuité. || Petitesse, délicatesse, chose de peu d'importance ou de peu de valeur, bagatelle. || Modicité.

TENUO, NUA, *adj.* Ténu. V. *Tenue*, qui est plus usité.

TENUTA, *s. f.* (*prat.*) Possession, jouissance des revenus d'un majorat en litige.

TENUTARIO, RIA, *adj.* (*prat.*) Qui appartient à la possession, à la jouissance provisionnelle d'un bien litigieux.

TEÑIDO, *p. p.* V. *Teñir*. || *adj.* Teint.

TEÑIDURA, *s. f.* Teinture : action de teindre, effet de cette action.

TEÑIR (*de*), *v. a.* Teindre : donner une couleur. || Teindre, tacher. On le dit surtout du sang. || Teindre ses cheveux, se farder le visage. || (*fig.*) Déguiser : donner une autre couleur, présenter sous un autre jour. || (*fig.*) Instruire, persuader d'une opinion, inspirer, insinuer. || Affaiblir une teinte, en termes de peinture. || *Teñir con rubia* : garancer. || *Teñir de amarillo* : jaunir. || *Teñir de negro* : noircir. || *Teñir las canas* : rajeunir.

* TEOCRACIA, *s. f.* Théocratie : gouvernement où les chefs sont regardés comme les ministres de Dieu.

* TEOCRÁTICO, CA, *adj.* Théocratique : qui appartient à la théocratie.

* TEOBALDO, *s. m.* (*n. p.*) Théobald.

* TEODORICO, *s. m.* (*n. p.*) Théodoric.

* TEODORO, *s. m.* (*n. p.*) Théodore.

TEODOSIANO, NA, *adj.* Théodosien : qui a rapport à l'empereur Théodose ; comme code Théodosien, etc.

* TEODOSIO, SIA, *s.* (*n. p.*) Théodose, Théodosie.

TEÓFILO, *s. m.* (*n. p.*) Théophile.

* TEOGONÍA, *s. f.* Théogonie : naissance des dieux.

TEOLOGAL, *adj. m. f.* Théologique, qui appartient à la théologie. || Théologal. || *Virtudes teologales* : vertus théologales.

TEOLOGAL, *s. m.* Chanoine chargé d'enseigner la théologie, etc. || Théologal : qualité, dignité de théologal.

TEOLOGÍA, *s. f.* Théologie : science qui a Dieu pour objet. || *No meterse en teologías* (*fig.*) parler tout uniment, sans chercher à subtiliser, à se mêler de choses au-dessus de sa portée.

TEOLÓGICAMENTE, *adv.* Théologiquement.

TEOLÓGICO, CA, *adj.* Théologique : qui concerne la théologie.

TEOLOGIZAR, *v. n.* Discourir, raisonner sur la théologie.

TEÓLOGO, *s. m.* Théologien : qui sait, qui enseigne ou étudie la théologie.

TEÓLOGO, GA, *adj.* Théologique.

TEOREMA, *s. f.* Théorème : proposition d'une vérité spéculative.

TEORÍA, *s. f.* Théorie. V. *Teórica*.

TEÓRICA, *s. f.* Théorie : connaissance purement spéculative.

* TEÓRICAMENTE, *adv.* Théoriquement.

TEÓRICO, CA, *adj.* Théorique, qui appartient à la théorie. || Théoricien.

TEOSO, SA, *adj.* On le dit des bois résineux, propres à servir de flambeaux.

TEOSOFÍA, *s. f.* (*inus.*) V. *Teología.*

TEPE, *s. m.* Morceau de gazon qu'on coupe pour faire des murailles, etc.

TEPEAQUES, SA, *adj.* et *s.* De la province de Tépéca.

TEPEIZQUINTE, *s. m.* Quadrupède de la province de Tabasco, qui ressemble un peu au daim.

TEQUIO, *s. m. Nouv. Esp.* Charge, tâche, impôt.

* TERAPEUTAS, *s. f. pl.* Thérapeutes: sorte de moines parmi les Juifs.

TERAPÉUTICA, *s. f.* Thérapeutique: art de guérir, de traiter les maladies.

TERCAMENTE, *adv.* Obstinément, opiniâtrement.

* TERCENA, *s. f.* Entrepôt général de tabacs.

TERCENAL, *s. m. Arag.* Meule de trente gerbes de bled.

* TERCENISTA, *s. m. f.* Entreposeur général des tabacs.

TERCER, *adj.* Troisième, tiers. V. *Tercero.* Il se met avant les noms substantifs.

TERCER, *s. m.* Teneur: oiseau de proie.

TERCERA, *s. f.* Tierce: intervalle de musique. || Troisième corde d'une guitare, en commençant à compter par le mi, ou chanterelle. || Tierce: flux de trois cartes au piquet. On dit aussi *tercia.* || *Tercera mayor, menor:* tierce majeure: tierce mineure, en termes de musique.

TERCERAMENTE, *adv.* Troisièmement, en troisième lieu.

TERCERÍA, *s. f.* Médiation, entremise d'un tiers. || Droit, profit, avantage, etc., qu'un tiers retire de deux personnes qui plaident. || Office, emploi du dépositaire des dîmes, jusqu'à leur répartition entre les intéressés.

TERCERILLA, *s. f.* Tercet: couplet, stance de trois vers. || Couplet en forme de cantique que les missionnaires espagnols font chanter dans leurs missions.

TERCERO, RA, *adj.* et *s.* Troisième. || Tiers, médiateur, entremetteur. || Qui est du tiers-ordre, tiercaire. || Qui recueille les dîmes, dîmeur. || *Tercera parte:* tiers. || *Órden tercera:* tiers-ordre. || *Movimiento tercero:* tiers-point. || *Tercero en discordia:* tiers: troisième arbitre.

TERCEROL, *s. m.* (*mar.*) Ce qui, sur un vaisseau, est placé au troisième rang.

TERCEROLA, *s. f.* Espèce de carabine courte. || Sorte de baril ou de vaisseau de terre de moyenne grandeur.

TERCETO, *s. m.* Tercet: stance de trois vers.

TERCIA, *s. f.* Tiers: troisième partie, surtout en parlant de la vare. || Troisième heure du jour selon les anciens Romains; elle répond à neuf heures du matin. || Tierce: une des heures canoniales. || Endroit où l'on met les dîmes en dépôt. || *Tercias, pl.* Les deux neuvièmes de toutes les dîmes ecclésiastiques qu'on prélève pour le roi.

* TERCIACION, *s. f.* L'action de tiercer la terre.

TERCIADO, *p. p.* V. *Terciar.* || *adj.* Mis en travers. || (*blas.*) Tiercé: divisé en trois parties. || *Azúcar terciado:* sucre brut.

TERCIADO, *s. m.* Coutelas: sabre d'un tiers plus court qu'il n'est porté par les ordonnances. || Sorte de ruban.

TERCIANA, *s. f.* Fièvre tierce.

TERCIANARIO, *s. m.* Maladie de la fièvre tierce.

TERCIANELA, *s. f.* Espèce de taffetas double et très-lustré.

TERCIANO, NA, *adj.* Qui arrive de deux fois l'une.

TERCIAR, *v. a.* Mettre en travers, en diagonale. || Tiercer: donner le troisième labour aux terres. || *Terciar las viñas:* tercer.

TERCIAR, *v. n.* Faire le nombre de trois. || Intervenir, s'entremettre dans un différent, etc. || Intervenir pour un tiers dans une affaire. || Donner un troisième labour aux terres, tercer, ou mieux tiercer les vignes. || *Terciar el baston, ó el palo:* croiser le bâton sur quelqu'un; le bâtonner en plein. || *Terciar la cara:* diviser une charge en deux. || *Terciar una pieza:* (*art.*) examiner une pièce d'artillerie.

TERCIARIOS, *s. m. pl.* Tiercerons ou tiercerets: arcs qui, dans les voûtes gothiques, naissent des angles, et vont se joindre aux liernes.

TERCIAZON, *s. f.* V. *Terciacion.*

TERCIO, CIA, *adj.* Troisième, tiers. V. *Tercero.*

TERCIO, *s. m.* Tiers: troisième partie d'un tout. || Moitié de la charge d'un mulet, etc., divisée en deux ballots, etc. || Ballot. || Régiment d'infanterie. || Tiers d'une lame d'épée, de la carrière d'un cheval, d'un rosaire. || Membre considéré quant à la grosseur, à la force. Ex.: *Fulano tiene buenos tercios:* un tel a les membres robustes. || *Pujador del tercio:* tierceur. || *Paja del tercio:* tiercement. || *Hacer buen, ó mal tercio:* favoriser ou traverser quelqu'un dans ses prétentions. || *Tercios, pl.* Hauteur de la selle d'un cheval, que les Espagnols, etc., divisent en trois parties.

TERCIODÉCUPLO, PLA; *adj.* On le dit du produit d'une quantité multipliée par treize.

TERCIOPELADO, *s. m.* Espèce de velours ciselé à fond de satin.

TERCIOPELERO, *s. m.* Ouvrier en velours.

TERCIOPELO, *s. m.* Velours. || V. *Rizo.* || Velours ras.

TERCO, CA, *adj.* Têtu, obstiné, opiniâtre, mutin, tenace. ‖ Dur comme le marbre, etc.

TEREBINTINA, *s. f.* (*v.*) Térébenthine : résine de thérébinthe.

TEREBINTO, *s. m.* Térébinthe : arbre résineux.

TERENCIANO, NA, *adj.* Qui appartient au poète comique Térence.

* TERENCIO, *s. m.* (*n. p.*) Térence.

TERENIABIN, *s. m.* Téréniabin : espèce de manne liquide qui vient de Perse.

* TERESA, *s. f.* (*n. p.*) Thérèse.

TERETE, *adj.* Gros, gras, rond d'embonpoint, d'une chair ferme.

TERGIVERSACION, *s. f.* Tergiversation, détours.

TERGIVERSADO, *p. p.* V. *Tergiversar.*

TERGIVERSAR, *v. a.* Tergiverser, user de détours, de faux-fuyans, détourner.

TERIACA, *s. f.* Thériaque. V. *Triaca.*

TERIACAL, *adj. m. f.* Thériacal : qui a la vertu de la thériaque.

* TERICIA, *s. f.* Jaunisse. V. *Ictericia.*

TERISTRO, *s. m.* (*inus.*) Voile que portaient en été les femmes de Palestine.

TERLIZ, *s. m.* Treillis : sorte de toile, toile à matelas.

TERMA, *s. f.* Thermes, bains chauds. ‖ Eau minérale et chaude.

* TERMAL, *adj. m. f.* Thermal : qui appartient aux thermes. ‖ Thermal. On le dit de l'eau minérale et chaude.

* TERMÁNTICO, CA, *adj.* Thermantique : qui résout en échauffant.

* TERMIDOR, *s. m.* Thermidor : onzième mois de l'ancienne année républicaine des Français.

TERMINACHO, *s. m.* (*fam.*) Terme, mot vulgaire, commun.

TERMINACION, *s. f.* Fin, conclusion. ‖ Terminaison : désinence d'un mot. ‖ Crise, en termes de médecine.

TERMINADO, *p. p.* V. *Terminar.* ‖ *adj.* Terminé.

TERMINADO, *s. m.* Division d'une maison par étages.

TERMINADOR, RA, *s.* Celui qui termine.

TERMINAJO, *s. m.* (*fam.*) Terme bas, barbare, etc.

TERMINAL, *adj. m. f.* Terminal : qui finit, termine, qui concerne les bornes, les limites.

TERMINANTE, *p. a.* V. *Terminar.* ‖ *adj.* Qui termine. On le dit d'une loi, d'un texte qui décide en termes formels un cas, une question. ‖ *En términos terminantes :* en termes formels.

TERMINAR, *v. a.* Terminer, achever, finir.

TERMINAR, *v. n.* Terminer : être le terme, la fin, l'extrémité. ‖ Terminer, se terminer. On le dit de la désinence des mots, d'une crise qui décide une maladie.

TERMINATIVO, VA, *adj.* Qui a rapport au terme, à l'objet d'une action.

TERMINICO, ITO, *s. m. dim.* de *Término.*

TERMINILLO, *s. m. dim.* de *Término.* ‖ Petit terme affecté, etc.

TÉRMINO, *s. m.* Terme, fin. ‖ Borne, limite d'un champ. ‖ Façon de parler, d'agir, etc. ‖ District, ressort, territoire d'une ville, etc. ‖ Lieu fixe, déterminé. ‖ Terme, temps préfix de paiement, etc. ‖ Limite, confins d'un royaume, etc. ‖ Terme, fin, but qu'on se propose. ‖ Terme : mot technique, particulier à un art, etc. ‖ Jour, heure, moment précis pour faire une chose ‖ Termes, état où est une affaire, etc. ‖ Temps : époque critique dans une maladie. ‖ (*mus.*) V. *Punto, tono.* ‖ *Término eclíptico :* distance de la lune à l'un des nœuds de l'écliptique. ‖ *Término perentorio :* terme péremptoire, décisif. ‖ *Medio término :* milieu qu'on prend dans une affaire : parti mitoyen. ‖ *Términos, pl.* Termes d'un syllogisme. ‖ Termes d'une raison, d'une proportion en mathématiques. ‖ Termes : limites dans lesquelles l'instance des planètes est la plus forte, en termes d'astrologie. ‖ *Términos de la igualacion :* termes d'une équation algébrique. ‖ *Términos necesarios :* distances du soleil ou de la lune au nœud le plus prochain, dans lesquelles il doit y avoir nécessairement une éclipse. ‖ *Términos posibles :* distances de ces astres du même nœud, dans lesquelles il peut y avoir une éclipse, et au delà desquelles il ne peut y en avoir. ‖ *En términos hábiles :* si la chose est possible, si cela se peut. ‖ *Medios términos :* détours, faux-fuyans, subterfuges.

TERMINOTE, *s. m.* Mot affecté, ampoulé ou hors d'usage.

TERMÓMETRO, *s. m.* Thermomètre : instrument météorologique.

TERNA, *s. f.* Proposition de trois personnes pour remplir un emploi. ‖ *Ternas, pl.* Ternes : deux trois, au jeu de dés.

TERNARIO, RIA, *adj.* employé quelquefois substantivement. Ternaire : nombre ternaire, nombre de trois. On le dit en musique de la mesure à trois temps.

TERNECICO, CA, *adj. dim.* de *Tierno* par la terminaison et *augm.* par la signification.

TERNECITO, TA, *adj. dim.* de *Tierno.*

TERNEJON, *s. m.* V. *Terneron.*

TERNERICO, CA, ILLO, LLA, ITO, TA, *s. dim.* de *Ternero.* ‖ *Ternerillo mamon :* veau de lait.

TERNERO, RA, *s.* Veau ou genisse. On le dit ordinairement de la chair de ces animaux.

TERNERON, NA, *s.* (*fam.*) Homme qui s'attendrit aisément, pleureur.

TERNERUELA, *s. f. dim.* de *Ternera.*

TERNEZ, *s. f.* (*v.*) V. *Terneza, ternura.*

TERNEZA, *s. f.* Qualité de ce qui est tendre, tendreté. || Tendresse, affection tendre. || Tendresse, sensibilité, facilité à s'attendrir. || Douceur de paroles, etc.

TERNEZUELO, LA, *adj.* V. *Ternecico.*

TERNILLA, *s. f.* Tendron, cartilage : partie du corps plus dure que la chair, et moins que les os. || *Ternilla de la nariz :* souris.

TERNILLOSO, SA, *adj.* Cartilagineux : plein de cartilages.

TERNÍSIMAMENTE, *adv. sup.* de *Tiernamente.*

TERNÍSIMO, MA, *adj. sup.* de *Tierno.*

TERNO, *s. m.* Nombre de trois choses de même espèce, terne. || Ornement d'église composé de la chasuble et de deux dalmatiques, etc. || Habit de goût extrêmement riche, etc. || Cahier de trois feuilles, en termes d'imprimerie. || Jurement. En ce sens, il n'est usité que dans la phrase : *echar ternos :* jurer. || Terne : série de trois numéros, à la loterie.

TERNURA, *s. f.* V. *Terneza.* || Attendrissement. || *Ternura de carnes :* mollesse.

TERNURILLA, *s. f. dim.* de *Ternura.*

TERQUEDAD, *s. f.* Entêtement, obstination, opiniâtreté, ténacité. || (*fig.*) Dispute opiniâtre, où personne ne veut céder.

TERQUERÍA, *s. f.* V. *Terquedad.*

TERQUEZA, *s. f.* V. *Terquedad.*

TERRADA, *s. f.* Espèce de bitume que l'on obtient en faisant cuire de la rubrique, des aulx pilés, de l'eau à blanchîment et de la colle.

TERRADGO, *s. m.* V. *Terrazgo.*

TERRADILLO, *s. m. dim.* de *Terrado.*

TERRADO, *s. m.* Terrasse : toit d'une maison en plate-forme et découvert : terrasse, contre-terrasse. || Plate-forme.

TERRAGE, *s. m.* V. *Terrazgo.*

TERRAGERO, *s. m.* V. *Terrazguero.*

TERRAJA, *s. f.* Filière : outil pour faire des vis. || Échelle campanaire.

TERRAL, *adj.* et *s. m.* Terral : vent de terre.

*TERRANOVA, *s. f.* (*géog.*) Terre-Neuve : île de l'Amérique. || Terra-Nuova : ville de la Sicile.

TERRAPLEN, *s. m.* Terre-plein, terrasse, ouvrage de fortification. || Plateau. || *Atrincherarse con terraplenes :* se terrasser.

TERRAPLENADO, *p. p.* V. *Terraplenar.*

TERRAPLENAR, *v. a.* Remplir de terre rapportée : terrasser. || Construire : élever un terre-plein.

TERRAPLENO, *s. m.* V. *Terraplen.*

TERRÁQUEO, QUEA, *adj.* Terraqué : composé de terre et d'eau. On le dit du globe terrestre.

*TERRATENIENTE, *s. m.* Tenancier : propriétaire de terres en roture.

TERRAZA, *s. f.* Grand vase de terre vernissé à deux anses.

TERRAZGO, *s. m.* Champ : pièce de terre labourable. || Redevance annuelle qu'un fermier paie au propriétaire.

TERRAZGUERO, *s. m.* Laboureur qui paie un cens pour les terres qu'il tient de son seigneur.

TERRAZO, *s. m.* (*v.*) V. *Jarro.* || (*peint.*) Terrasse.

TERRAZUELA, *s. f.* (*v.*) *dim.* de *Terraza.*

TERRAZULEJO, *s. m.* (*v.*) *dim.* de *Terraza.*

TERRAZUELO, *s. m.* (*v.*) V. *Terrazuela.*

TERREAR, *v. n.* Être clair-semé, en parlant d'un champ.

TERRECER, *v. a.* (*v.*) Aterrer, épouvanter. V. *Aterrar.* On l'emploie aussi comme réciproque.

TERREGOSO, SA, *adj.* Rempli de mottes de terre.

TERREMOTO, *s. m.* Tremblement de terre.

TERRENAL, *adj. m. f.* Terrestre : qui appartient à la terre. || *Hombre terrenal :* mondain.

TERRENIDAD, *s. f.* Terroir ; nature, qualité d'une terre.

TERRENO, NA, *adj.* Terrestre : qui appartient à la terre. || (*fig.*) Terrestre. On le dit par opposition à spirituel, à éternel.

TERRENO, *s. m.* Terrain : espace de terre. || Terrain, terroir, terre considérée par rapport à l'agriculture. || *Ganar terreno :* gagner du terrain. || *Perder terreno :* lâcher le pied.

TÉRREO, EA, *adj.* De terre, qui appartient à la terre, qui tient de la terre.

TERRERA, *s. f.* Morceau de terre escarpé. || Espèce d'alouette qui se tient dans les terres labourées.

TERRERÍA, *s. f.* (*v.*) Menace pour faire peur.

TERRERO, *s. m.* Terrasse. V. *Terrado.* || Amas de terre qu'on tire d'une fouille, etc. || But, au propre et au figuré. || Terrasse d'où l'on courtise les dames du palais. || Aterrissement, butte, plate-forme, plateau. || *Hacer terrero :* courtiser une dame de dessus une terrasse, d'une cour, d'une rue.

TERRERO, RA, *adj.* Terrestre. || Qui est, qui va fort près de terre. || (*fig.*) Bas, humble, abject. || On le dit d'un cheval qui lève peu les jambes en marchant.

TERRESCER, *v. a.* (*v.*) V. *Aterrar.*

TERRESTRE, *adj. m. f.* Terrestre : qui appartient à la terre.

TERRESTRIDAD, *s. f.* Nature, qualité de la terre ; terroir.

TERRETREMO, *s. m. Murc.* Tremblement de terre. V. *Terremoto.*

TERREZUELA, *s. f.* Terrain de peu d'étendue, de peu de valeur : de mauvaise qualité.

TERRIBILIDAD, *s. f.* Qualité qui rend terrible. ‖ Rudesse, dureté de caractère : férocité.

TERRIBILÍSIMAMENTE, *adv. sup.* de *Terriblemente.*

TERRIBILÍSIMO, MA, *adj. sup.* de *Terrible.*

TERRIBLE, *adj. m. f* Terrible, menaçant, effrayant, effroyable. ‖ Dur, féroce, intraitable.

TERRIBLEMENTE, *adv.* Terriblement.

TERRIBLEZ, *s. m.* (*v.*) V. *Terribilidad.*

TERRIBLEZA, *s. f.* (*inus.*) V. *Terribilidad.*

TERRÍCOLA, *s. m.* Habitant de la terre.

* **TERRÍCULA**, *s. m.* (*v.*) V. *Terricola.*

TERRÍFICO, CA, *adj.* Terrible, effrayant, épouvantable, effroyable.

TERRÍGENO, NA, *adj.* Né de la terre.

TERRIN, *s. m.* Compatriote. ‖ V. *Paisano.*

TERRINO, NA, *adj.* De terre, fait de terre.

TERRITORIAL, *adj. m. f.* Territorial.

TERRITORIO, *s. m.* Territoire : espace de terre qui dépend d'une ville, d'une juridiction, d'un état, etc. : arrondissement, ressort.

* **TERRIZO**, ZA, *adj.* Terreux : mêlé de terre.

TERROMONTERO, *s. m.* Terre, coteau, monticule, plateau, tertre, butte.

TERRON, *s. m.* Motte de terre. ‖ Grumeau formé de petites parties qui se réunissent. ‖ (*fig.*) Amas, assemblage de choses immatérielles. ‖ *A rapa terron :* rasibus. ‖ *Terrones, pl.* Biens de campagne, champs, vignes, etc.

TERRONAZO, *s. m. augm.* de *Terron.* ‖ Coup donné avec une motte de terre.

TERRONCILLO, *s. m. dim.* de *Terron.*

TERRONTERA, *s. f.* Terre escarpée, précipice, etc.

TERROR, *s. m.* Terreur, frayeur, effroi. ‖ *Terror pánico :* terreur panique. ‖ *Terrores de la muerte :* affres de la mort.

* **TERRORISMO**, *s. m.* Terrorisme.

* **TERRORISTA**, *s. m. f.* Terroriste.

TERROSIDAD, *s. f.* V. *Terrestridad.*

TERROSO, SA, *adj.* Terreux : mêlé de terre.

TERROSO, *s. m.* (*bot.*) Monceau de terre.

TERRUÑO, *s. m.* Terroir, cru : terre considérée selon ses qualités.

TERRUZO, *s. m.* (*v.*) Terroir. V. *Terruño.*

TERSAR, *v. a.* (*inus.*) Polir, brunir.

TERSIDAD, *s. f.* Poli, luisant, clarté, brillant : qualité de ce qui est poli, luisant, etc.

TERSÍSIMO, MA, *adj. sup.* de *Terso.*

TERSO, SA, *adj.* Poli, luisant. ‖ (*fig.*) Pur, châtié, poli, en parlant du style.

TERSURA, *s. f.* Pureté, netteté, élégance de style.

TERTIL, *s. m.* Droit de huit maravédis par livre de soie du royaume de Grenade.

* **TERTULEA**, *s. f.* Assemblée, société, réunion, cercle. V. *Tertulia.*

TERTULIA, *s. f.* Assemblée, société, réunion, cercle. ‖ Rang de loges en face du théâtre, beaucoup plus élevé que les autres.

TERTULIANO, NA, *adj.* Celui qui assiste aux assemblées, aux sociétés, aux cercles, aux réunions.

TERTULIANO, *s. m.* (*n. p.*) Tertullien.

TERTULIO, LIA, *adj.* V. *Tertuliano.*

TERUELO, *s. m. Ar.* Boule pour tirer au sort.

TERUNCIO, *s. m.* Téronce : petite monnaie qui équivalait au tiers de l'as romain. ‖ Dans les auteurs modernes, il signifie un liard.

TERUVELA, *s. f.* (*v.*) V. *Polilla.*

TERZON, NA, *adj. Arag.* On le dit du veau ou de la génisse de trois ans. Il est aussi substantif.

* **TERZUELO**, *adj.* On dit *Azor terzuelo :* un tiercelet d'autour ; *halcon terzuelo :* un tiercelet de faucon ; *alcotan terzuelo :* un tiercelet de lanier.

TESADO, *p. p.* V. *Tesar.*

TESALIA, *s. f.* (*géog.*) Thessalie : province de l'ancienne Grèce, sur la mer Égée.

TESALIANO, NA, *adj.* (*v.*) V. *Tesaliense.*

TESALIENSE, *adj.* et *s. m. f.* Thessalien : de la Thessalie.

TESALO, LA, *adj.* et *s.* V. *Tesaliense.*

TESALÓNICA, *s. f.* (*géog.*) Thessalonique, aujourd'hui Salonichi : ville de Macédoine.

TESALÓNICO, CA, *adj.* et *s.* Thessalonicien : de Thessalonique.

TESAR, *v. a.* (*mar.*) Tendre les cordages.

TESAURERO, *s. m.* (*v.*) V. *Tesorero.*

TESAURIZAR, *v. a.* (*v.*) Thésauriser. V. *Atesorar.*

TESAURO, *s. m.* Trésor : dictionnaire de plusieurs langues.

TESBIQUE, *s. m.* (*v.*) V. *Tabique.*

TÉSERA, *s. f.* Morceau cubique de bois, d'os, etc., qui servait aux soldats romains de mot du guet, de billet pour leur paie, etc.

*TESINO, *s. m.* (*géog.*) Tésin : rivière d'Italie.

TÉSIS, *s. f.* (*inus.*) Thèse. V. *Conclusion.*

TESO, SA, *adj.* Dur, ferme, etc. V. *Tieso.*

TESO, *s. m.* Cime : le sommet d'un coteau, d'une colline.

TESON, *s. m.* Fermeté, constance, inflexibilité.

TESONERÍA, *s. f.* (*v.*) Action exécutée avec fermeté, obstination.

TESONÍA, *s. f.* Entêtement, ténacité.

*TESORAR, *s. m.* (*inus.*) Thésauriser. V. *Atesorar.*

TESORERÍA, *s. f.* Emploi, bénéfice de trésorier, trésorerie. ‖ Trésorerie : maison, bureau du trésorier.

TESORERO, RA, *s.* Trésorier : celui qui a la garde du trésor. ‖ Trésorier : titre de dignité.

TESORO, *s. m.* Trésor : amas d'or, d'argent, etc., mis en réserve. ‖ Trésor : ancien dépôt d'argent, de bijoux, etc., caché ou dont on ignore le maître. ‖ (*fig.*) Trésor : recueil de choses remarquables, etc. ‖ Trésor : lieu où se gardent les revenus du roi, etc. ‖ (*fig.*) Trésor : chose précieuse, admirable, excellente

TESTA, *s. f.* Le haut de la tête : le front. ‖ La tête entière. ‖ (*fig.*) Tête ou front d'armée, etc. ‖ (*fig.*) Tête, jugement, capacité, intelligence. ‖ *Testa coronada :* tête couronnée, souverain. ‖ *Testa de hierro :* (*fig. fam.*) V. *Cabeza de hierro*, au mot *Cabeza.* ‖ *Hombre de testa :* homme de tête. ‖ *Testa de fierro :* croupier.

TESTÁCEO, EA, *adj.* Testacé, couvert d'une écaille dure et forte.

TESTACION, *s. f.* Rature, biffage.

TESTADA, *s. f.* V. *Testerada.*

TESTADO, *p. p.* V. *Testar.* ‖ Qui a testé avant de mourir. C'est un hispanisme.

TESTADOR, RA, *s.* Testateur.

TESTADURA, *s. f.* Rature, effaçure.

TETAMENTARÍA, *s. f.* Exécution testamentaire.

TESTAMENTARIO, *s. m.* Exécuteur testamentaire.

TESTAMENTARIO, RIA, *adj.* Testamentaire : qui concerne les testamens.

TESTAMENTO, *s. m.* Testament : déclaration authentique des dernières volontés. ‖ Testament : livre saint de l'ancienne et de la nouvelle loi. On dit ordinairement : *el viejo testamento, el nuevo testamento :* le Vieux Testament, le Nouveau Testament.

TESTANTE, *p. a.* (*v.*) V. *Testar.*

TESTAR, *v. a* Tester : faire un testament. ‖ Rayer, raturer, effacer, biffer.

TESTARUDO, DA, *adj.* Têtu, entêté, opiniâtre.

TESTERA, *s. f.* Face, front, façade. ‖ Place du fond d'un carrosse. Celle du rebours s'appelle *los caballos.* ‖ Tétière : partie de la bride qui est autour de la tête d'un cheval. ‖ *Testera de la mesa :* le haut bout de la table.

TESTERADA, *s. f.* Coup de tête. ‖ Entêtement, obstination.

TESTERO, *s. m.* V. *Testera.*

TESTÍCULO, *s. m.* Testicule : partie double et glanduleuse qui sert à la génération. ‖ *Testículo de fraile :* testicule-de-chien : plante. ‖ *Testículos, pl.* Génitoires.

TESTIFICACION, *s. f.* Témoignage, attestation.

TESTIFICADO, *p. p.* V. *Testificar.*

TESTIFICANTE, *p. a.* V. *Testificar.* Attestant : qui atteste.

TESTIFICAR, *v. a.* Témoigner : déposer comme témoin. ‖ Attester, certifier, rendre témoignage.

TESTIFICATA, *s. f.* (*prat.*) *Arag.* Certificat : attestation légalisée par un notaire.

TESTIFICATIVO, VA, *adj.* Qui atteste, certifie, rend témoignage.

TESTIGO, *s. m.* Témoin : qui atteste ou peut attester. ‖ (*fig.*) Témoin. On le dit, par extension, des choses inanimées. ‖ Témoin, spectateur. ‖ *Testigo de oidas :* témoin auriculaire : celui qui dépose sur un ouï-dire. ‖ *Testigo de vista :* témoin oculaire. ‖ *Testigo instrumental.* V. ce mot. ‖ *Testigo falso :* faux témoin. ‖ *Testigo cohechado, comprado :* témoin attiré. ‖ *Testigo de vista :* témoin oculaire. ‖ *Testigo auricular :* témoin auriculaire. ‖ *No hay mejor testigo que el papel :* le papier parle quand les hommes se taisent.

TESTIGUAR, *v. n.* (*v.*) Témoigner. V. *Atestiguar.*

TESTIMONIA, *s. f.* (*v.*) Témoin. V. *Testigo.*

TESTIMONIAL, *adj. m. f.* Testimonial : qui rend témoignage.

TESTIMONIALES, *s. f. pl.* Lettres testimoniales : certificat de vie et de mœurs donné par un évêque, etc.

TESTIMONIAR, *v. a.* (*inus.*) Témoigner, déposer comme témoin, attester.

TESTIMONIERO, RA, *adj.* (*inus.*) Faux témoin.

TESTIMONIO, *s. m.* Témoignage, attestation. ‖ Acte par-devant notaire qui fait foi, etc. ‖ Preuve de la vérité, certificat, etc. ‖ Faux témoignage, fausse accusation, imposture. On ajoute ordinairement le mot *falso.* ‖ Témoignage, dire. ‖ *Fe y testimonio :* attestation. ‖ *Dar testimonio :* rendre témoignage. ‖ *En testimonio de lo cual, en cuyo testimonio :* en témoignage de quoi.

TESTIMONERO, RA, *adj.* (*v.*) Faux té-

monio. V. *Testimoniero.* ‖ Fourbe, imposteur, hypocrite.

TESTON, *s. m.* Teston : ancienne monnaie.

TESTUDO, *s. f.* Tortue : espèce de toit que les Romains formaient avec leurs boucliers élevés et serrés les uns contre les autres.

TESTUZ, *s. m.* Derrière de la tête, chignon.

TESTUZO, *s. m.* (*inus.*) V. *Testuz.*

TESÚ, *s. m.* Tissu d'or ou d'argent. V. *Tisú.*

TESURA, *s. f.* Dureté, fermeté, solidité. ‖ (*fig.*) Gravité, sérieux affecté.

TETA, *s. f.* Mamelle, téton, tétine, tette, pis. ‖ *Dar la teta :* donner à téter à un enfant. ‖ *Dar la teta al asno :* (*fig.*) obliger un ingrat. ‖ *Mamar una teta :* (*fig. fam.*) vouloir téter. On le dit d'un homme sans cesse aux trousses de sa mère comme un enfant. ‖ *Niño de teta :* enfant à la mamelle. ‖ (*fig.*) Homme très-inférieur à un autre. ‖ *Teta de vaca :* sorte de gros raisin : raisin d'Espagne.

TETADO, *p. p.* V. *Tetar.*

TÉTANO, *s. m.* Tétanos : maladie spasmodique, plus commune en Amérique qu'en Europe, et dont le caractère principal est une raideur générale du corps. Quand il vient à la suite d'une blessure on l'appelle tétanos traumatique.

TETAR, *v. a.* Allaiter. V. *Atetar.*

TETAZA, *s. f. augm.* de *Teta.* Tétasse. En français, c'est un terme de dénigrement.

TETERA, *s. f.* Théière : vase pour faire infuser le thé.

TETICA, ILLA, ITA, *s. f. dim.* de *Teta.* ‖ *Tetilla :* mamelle. On le dit surtout des mamelles d'homme. ‖ (*fig.*) *Dar por la tetilla :* toucher dans l'endroit sensible : piquer au vif.

TETO, *s. m. Ast.* V. *Teta.*

TETON, *s. m. augm.* de *Teta.* Gros téton.

TETONA, *adj.* Qui a de gros tétons : beaucoup de gorge : grosse mamelue.

TETRACORDIO, *s. m.* (*mus.*) Tétracorde : accord de quatre tons, dans le système de musique des Anciens.

* TETRÁDRAGMA, *s. f.* Tétradrachme : monnaie qui valait quatre drachmes.

TETRAEDRO, *s. m.* (*géom.*) Tétraèdre : corps régulier compris sous quatre triangles égaux et équilatéraux.

TETRÁGONO, *s. m.* (*géom.*) Tétragone : figure rectiligne à quatre angles égaux.

* TETRÁGONO, NA, *adj.* (*géom.*) Tétragone : qui a quatre angles et quatre côtés.

TETRAGRÁMATON, *s. m.* Mot ou nom composé de quatre lettres. On le dit surtout du nom de Dieu.

* TETRALOGÍA, *s. f.* Tétralogie : nom qu'on donnait chez les Grecs à quatre pièces dramatiques d'un même auteur, dont les trois premières étaient des tragédies, la quatrième satirique ou bouffonne, et qui avait pour but de remporter la victoire dans les combats littéraires.

* TETRÁMETRO, *s. m.* Tétramètre : dans l'ancienne poésie grecque et latine, vers iambe, composé de quatre pieds.

TETRARCA, *s. m.* Tétrarque : prince de second ordre, maître de la quatrième partie d'une monarchie. ‖ Gouvernement absolu d'une province, etc.

TETRARQUÍA, *s. f.* Tétrarchie : dignité de tétrarque. ‖ Territoire soumis à sa juridiction. ‖ Temps de son gouvernement.

TETRASÍLABO, BA, *adj.* V. *Cuatrisílabo.*

TÉTRICO, CA, *adj.* Mélancolique : qui l'air sombre, sérieux, de mauvaise humeur : pisse-froid.

TETRO, TRA, *adj.* (*inus.*) Noir, sombre, obscur.

TETUDA, *adj.* V. *Tetona.* ‖ *And.* On le dit d'une sorte d'olive faite en téton.

TEUCRIO, *s. m.* Teucrium : sauge amère, ou germandrée en arbre : plante.

TEUCRO, CRA, *adj.* et *s.* V. *Troyano.* On a donné ce nom aux Troyens à cause de Teucer qui régna en Troade avec Dardanus.

* TEULOGÍA, *s. f.* (*v.*) Théologie. V. *Teología.*

TEXBIQUE, *s. m.* (*v.*) V. *Tabique.*

TEXTO, *s. m.* Texte : propres paroles d'un auteur. ‖ Texte : passage de l'Écriture Sainte, etc. ‖ Thème. ‖ (*impr.*) Gros texte : caractère d'imprimerie.

TEXTORIO, RIA, *adj.* Qui appartient au métier de tisserand, à l'art de tisser. ‖ *Rayo textorio :* navette de tisserand.

TEXTUAL, *adj. m. f.* Textuel : conforme au sens d'un texte, etc. ‖ Qui s'appuie sur un texte : qui explique un texte par un autre.

TEXTUALISTA, *s. m.* Textuaire : celui qui s'attache au texte, et néglige les gloses, etc.

TEXTUALMENTE, *adv.* Textuellement.

TEXTURA, *s. f.* Tissure d'une étoffe. ‖ Liaison, suite, ordre, argument, texture d'un discours, etc.

TEZ, *s. f.* Surface polie, luisante d'une chose : et, surtout, teint frais, délicat. ‖ Teint : coloris du visage.

TEZADO, DA, *adj.* Noir. V. *Atezado.*

TEZCUCANO, NA, *adj.* et *s.* De la ville de Tezcuco.

TÍ, terminaison irrégulière du pronom *tú* dans les cas obliques. Toi.

* TIA, *s. f.* Tante.

TIARA, *s. f.* Tiare : ornement de tête des anciens Perses, etc. ‖ Tiare : triple cou-

ronne du pape. ‖ (*fig.*) Tiare : dignité papale.

* TIBER, *s. m.* (*géog.*) Tibre : fleuve d'Italie.

* TIBERIO, *s. m.* (*n. p.*) Tibère.

TIBIA, *s. f.* (*inus.*) Flûte. V. *Flauta.* ‖ (*anat.*) V. *Canilla.*

* TIBIAL, *adj.* et *s. m.* (*anat.*) Tibial : muscle extenseur de la jambe.

TIBIAMENTE, *adv.* Tièdement, avec nonchalance.

TIBIEZ, *s. f.* (*v.*) V. *Tibieza.*

TIBIEZA, *s. f.* Tiédeur : état entre le chaud et le froid. ‖ (*fig.*) Tiédeur, nonchalance, manque d'activité, de ferveur, attiédissement, indifférence, éloignement.

TIBIO, BIA, *adj.* Tiède : qui est entre le chaud et le froid. ‖ (*fig.*) Tiède : nonchalant, qui manque d'ardeur, d'activité, de ferveur : froid, indifférent.

TIBOR, *s. m.* Martavanes : sorte d'urne de porcelaine.

TIBORNA, *s. f. Extr.* Sorte de soupe. V. *Toston.*

* TIBULO, *s. m.* (*n. p.*) Tibulle : poëte élégiaque du temps d'Ovide. ‖ Tibulle : poëte comique.

* TIBURCIO, *s. m.* (*n. p.*) Tiburce.

TIBURON, *s. m.* Tiburon ou tiburin, requin, chien de mer : gros poisson de mer.

* TICIANO, *s. m.* (*n. p.*) Titien.

TIEMBLO, *s. m.* (*v.*) V. *Temblor.*

TIEMPECILLO, ITO, *s. m. dim.* de *Tiempo.* ‖ Temps court, de peu de durée.

TIEMPO, *s. m.* Temps : mesure de la durée des choses. ‖ Temps : terme préfix, limité. ‖ Temps, saison. ‖ Âge d'une personne. ‖ Temps, conjoncture, occasion propre. ‖ Temps, loisir. ‖ Temps : disposition de l'air. ‖ État, disposition des affaires publiques. ‖ Période d'une maladie, son accroissement, son déclin, etc. ‖ (*mus.*) Temps : mouvement qui caractérise la mesure. ‖ Long espace de temps : terme fort long. ‖ Temps : moment précis pendant lequel doivent s'exécuter certains mouvemens dans les exercices militaires, etc. ‖ (*pop.*) V. *Golpe, vez, porcion.* ‖ (*escr.*) Temps. On le dit de celui où l'on prend son ennemi à découvert. ‖ *Andar con el tiempo :* s'accommoder au temps. ‖ *A tiempo :* à temps, à propos. ‖ *A un tiempo :* à la fois, en même temps. ‖ *Con tiempo :* d'avance, de bonne heure, de meilleure heure. ‖ *De tiempo.* On le dit d'un accouchement où l'enfant est viable. Lorsqu'il vient à terme, on dit : *De todo tiempo.* ‖ *De tiempo en tiempo :* de temps en temps. ‖ *En tiempo :* à propos. ‖ *Fuera de tiempo, ó sin tiempo :* hors de propos, à contre-temps. ‖ *Por tiempo :* pour un temps. ‖ *Al tiempo que :* comme. ‖ *Fuera de tiempo :* hors de saison. ‖ *Antes de tiempo :* hâtivement. ‖ *En otro tiempo :* autrefois, naguère, jadis. ‖ *Desde algun tiempo :* de longue main. ‖ *Tiempo ha ó habia :* de longue main. ‖ *El tiempo no está sentado :* le temps n'a point de terme. ‖ *La inclemencia del tiempo :* l'injure, les injures du temps. ‖ *El tiempo obscuro de la historia :* le temps ténébreux de l'histoire. ‖ *Ha pasado el tiempo :* le temps est écoulé. ‖ *Es tiempo :* il fait bon, il est temps. ‖ *Es perder tiempo, querer volver blanco lo prieto :* à vouloir débarbouiller un nègre, on perd son temps et son savon. ‖ *Tiempos, pl.* Temps. On le dit en grammaire, des diverses inflexions des verbes dans chaque mode.

TIENDA, *s. f.* Tente, pavillon. ‖ Tente ou banne de galère, de bateau, de charrette, etc. ‖ Boutique. ‖ *La tienda de los cojos :* boutique la plus proche, la plus voisine. ‖ *Tienda portátil :* échoppe. ‖ *Mancebo de tienda :* garçon de boutique.

TIENTA, *s. f.* Sonde de chirurgien. ‖ (*fig.*) Adresse employée pour découvrir un secret, etc. ‖ *A tientas :* à l'aveuglette. ‖ *Andar á tientas :* marcher à tâtons.

TIENTO, *s. m.* Tact, toucher, attouchement, tâtonnement, maniement. ‖ Bâton d'aveugle. ‖ (*fig.*) Circonspection, réflexion, prudence. ‖ Balancier : contre-poids de danseur de corde. ‖ Appuie-main de peintre. ‖ Prélude sur un instrument. ‖ Pieu qui sert à tendre les toiles, les filets. ‖ Coup. V. *Golpe.* ‖ Évent. ‖ Lippée. ‖ (*fig.*) Assaut. ‖ *A tiento, ó por el tiento :* à tâtons, en tâtonnant, dans l'obscurité. ‖ *A tiento :* (*fig.*) à tâtons, sans les lumières, les connaissances nécessaires, etc. ‖ *Dar un tiento :* essayer, éprouver, tâter le terrain, au propre et au figuré. ‖ *Sacar de tiento.* V. *Sacar de tino,* au mot *Tino.* ‖ *Con tiento :* doucement, terre à terre, piane-piane. ‖ *En el tiento :* au manier.

TIERNAMENTE, *adv.* Tendrement, languissamment.

TIERNECICO, CA, ILLO, LLA, ITO, TA, *adj. dim.* de *Tierno.*

TIERNÍSIMAMENTE, *adv. sup.* de *Tiernamente.*

TIERNO, NA, *adj.* Tendre, qui n'est pas dur, délicat, etc. ‖ (*fig.*) Tendre, sensible, caressant, affectueux. ‖ (*fig.*) Tendre. On le dit du premier âge de la vie. ‖ (*fig.*) Tendre, facile, à attendrir : qui pleure aisément. ‖ Tendre, touchant, attendrissant. ‖ *Tierno de ojos :* qui a les yeux tendres, sujets à des fluxions, etc.

TIERRA, *s. f.* Terre : limon, pur ou mélangé, qui produit les plantes. ‖ Patrie : pays natal. ‖ Terre : étendue d'un pays. ‖ Terre labourable : champs. ‖ Terre : le globe que nous habitons. ‖ (*fig.*) Terre : habitans de la terre. ‖ Terre, la dure. ‖ *Tierra á tierra :* terre à terre, au propre et au figuré. ‖ *Tierra chia :* sorte de terre médicinale. V. *Chia.* ‖ *Tierra de año y vez* terre qui porte une année et se repose l'autre

‖ *Tierra firme* : terre ferme, continent : le plancher des vaches. La locution française est familière dans ce sens. ‖ *Tierrra santa* : Terre Sainte, les saints lieux. ‖ (*chim*) Antimoine préparé. ‖ *Besar la tierra* : (*fam.*) baiser la terre : tomber sur le visage. ‖ *Besar la tierra que otro pisa* : (*fig.*) baiser la terre sur laquelle un autre marche : avoir pour lui un respect infini. ‖ *Poner tierra en medio* : tirer pays, s'enfuir, prendre le large. ‖ *Sin sentirlo la tierra* : avec un profond secret. ‖ *Tomar tierra* prendre terre . aborder. ‖ *Tierra liviana, floja* : terre meuble. ‖ *Tierra cavadiza* : jectisses. ‖ *En tierra* : sur la place. ‖ *Tierra húmeda y crasa* : noue. ‖ *Tierra de toba* : tufier. ‖ *Tierra de pan llevar* : terre à froment. ‖ *Tierras baldías* : terres vagues. ‖ *Tierras labrantías* : terres en labeur.

TIESAMENTE, *adv.* Fortement, fermement.

TIESO, SA, *adj.* Dur, ferme, solide. ‖ Robuste, bien portant, bien rétabli d'une maladie. ‖ Brave, vaillant, courageux. ‖ (*fig.*) Entêté, opiniâtre, inflexible. ‖ Fort, ferme. Ex. : *Dar tieso* : frapper fort ; *pisar tieso* : marcher ferme. ‖ Gravé, d'un sérieux outré, empesé. ‖ *Tieso que tieso* : à tue-tête. ‖ *Poner tieso* : raidir. ‖ *Tener tieso, ó tenerse tieso* : tenir ferme, au propre et au figuré. ‖ *Poner tiesos los cabellos* : hérisser les cheveux. ‖ *Tenérselas tiesas* : tenir tête, ne point céder.

TIESO, *s. m.* Dureté, solidité, fermeté.

TIESTO, *s. m.* Têt, tesson ; morceau d'un pot de terre cassé. ‖ Vase, pot à mettre des fleurs. ‖ (*v.*) V. *Tieso*.

TIFON, *s. m.* Typhon, trombe, tourbillon de vent. V. *Torbellino*.

TIGERA, *s. f.* Plus usitée au pluriel *tigeras*, ciseaux : instrument tranchant à deux branches. ‖ (*fig.*) Chose croisée en forme de ciseaux. ‖ Chevalet, tréteau, trétoire. ‖ Tondeur de bêtes à laine. ‖ Première penne de l'aile du faucon. ‖ Saignée, rigole pour faire écouler l'eau d'un terrain humide. ‖ (*fig.*) Médisant, calomniateur. ‖ Courroies de guindage attachées en sautoir aux moutons et au coffre d'un carrosse : armon. ‖ *Buena tigera* : personne habile dans la coupe des étoffes. ‖ (*fig.*) Gros mangeur, pileur, mâcheur. ‖ *Echar la tigera* : (*fig.*) couper court aux inconvéniens, les prévenir, etc. ‖ *Menear la tigera* : bien officier. ‖ *Médico, abogado de medio tigera* : docteur à simple tonsure. ‖ *Señora de media tigera* : dame d'une classe moyenne. ‖ *Catre de tigera* : lit de sangle, pliant. ‖ *Tigeras*, *pl.* Poutres attachées ensemble, qu'on pose en travers sur une rivière pour arrêter les radeaux, etc. ‖ (*boh.*) Doigts du milieu de chaque main.

TIGERADA, *s. f.* V. *Tigeretada*.

TIGERETADA *s. f.* Coup de ciseau, déchiqueture.

TIGERETAS, *s. f. pl. dim* de *Tigeras*. Petits ciseaux. ‖ Vrilles, nilles : liens par lesquels la vigne s'attache aux corps voisins. ‖ *Tigeretas han de ser, ó decir tigeretas*. (*fig.*) On le dit d'une dispute opiniâtre sur des choses peu importantes.

TIGERETEADO, *p. p.* V. *Tigeretear*.

TIGERETEAR, *v. n.* Donner des coups de ciseaux, déchiqueter. ‖ (*fig.*) Tailler, trancher, disposer à son gré des affaires d'autrui.

* TIGRA, *s. f.* Tigresse : femelle du tigre.

TIGRE, *s. m.* Tigre : bête féroce.

* TIGRIS, *s. m.* (*géog.*) Tigre : fleuve d'Asie.

* TILA, *s. f.* Tilleul : arbre.

TILDADO, *p. p.* V. *Tildar*.

TILDAR, *v. a.* Effacer, rayer, biffer, raturer. ‖ Noter : donner une mauvaise note à quelqu'un. ‖ Accentuer : mettre des accens sur les lettres.

TILDE, *s. m.* Accent : petite marque qu'on met sur une lettre : titre. ‖ (*fig.*) Chose : quantité extrêmement petite.

TILDON, *s. m. augm.* de *Tilde*. ‖ Rature, trait de plume qui efface.

TILIA, *s. f.* V. *Tilo*.

TILLA, *s. m.* Tillac de vaisseau.

TILO, *s. m.* Tilleul : arbre. ‖ *Tilo silvestre* : tilleul de bois.

* TIMALO, *s. m.* Thymale : espèce de poisson.

TIMBAL, *s. m.* Timbale. V. *Atabal*.

TIMBALERO, *s. m.* Timbalier.

TIMBRA, *s. f.* Tymbre, sarriette de montagne : plante.

TIMBRADO, *p. p.* V. *Timbrar*. ‖ *Hombre timbrado* : homme titré, noble.

TIMBRAR, *v. a.* (*blas.*) Timbrer.

TIMBRE, *s. m.* Timbre : casque au-dessus d'un écu d'armoiries. ‖ (*fig.*) Action glorieuse, éclatante.

TIMIAMA, *s. f.* Sorte de parfum. ‖ (*pharm.*) V. *Almea*.

TÍMIDAMENTE, *adv.* Timidement.

TIMIDEZ, *s. f.* Timidité. ‖ Lâcheté.

TIMIDISÍMAMENTE, *adv. sup.* de *Timidamente*.

TIMIDÍSIMO, MA, *adj. sup.* de *Tímido*.

TÍMIDO, DA, *adj.* Timide, craintif.

TIMO, *s. m.* V. *Timalo*.

TIMON, *s. m.* Timon de navire, barre de gouvernail. ‖ Timon de voiture. ‖ (*fig.*) Pièce qui règle le mouvement d'une machine régulateur. ‖ (*fig.*) Timon : gouvernement des affaires. ‖ Timon de charrue.

TIMONCICO, ILLO, ITO, *s. m. dim.* de *Timon*.

TIMONEAR, *v. n.* Tenir le timon, gouverner un navire.

TIMONEL, *s. m.* Timonnier : celui qui tient le timon : qui gouverne un vaisseau.

TIMONERA, *s. f.* Jaumière : endroit du

navire où est le timon. ‖ Chacune des plus grandes plumes de la queue des oiseaux.

TIMONERO, *s. m.* Timonnier. V. *Timonel.*

TIMORATO, TA, *adj.* Timoré : pénétré d'une crainte salutaire, de la crainte de Dieu.

*TIMOTEO, *s. m.* (*n. p.*) Timothée.

TIMPÁNICO, CA, *adj.* (*v.*) V. *Timpanítico.*

TIMPANILLO, *s. m. dim.* de *Timpano.* Petit tympan d'imprimeur.

TIMPANÍTICO, CA, *adj.* De tympanite.

*TIMPANÍTIS, *s. f.* (*méd.*) Tympanite : maladie du tympan.

TÍMPANO, *s. m.* Timbale. V. *Timbal.* ‖ Tympan : espace du fronton compris entre les trois corniches qui l'environnent. ‖ Tympan : membrane tendue dans l'oreille. ‖ Tympan d'imprimerie : feuille de parchemin tendue sur un châssis. ‖ Tour : une des machines simples. V. *Ege.*

TINA, *s. f.* V. *Tinaja.* ‖ Chaudière de teinturier, etc.

TINACO, *s. m.* Espèce de grande cuve, ordinairement en bois.

TINADA, *s. f.* Pile : tas de bois à brûler. V. *Tinado.* ‖ Espèce de couvert pour garantir les bestiaux, surtout les bœufs, de la pluie, etc.

TINADO, *s. m.* Cabane pour mettre le bétail, et surtout les bœufs à couvert.

TINADOR, *s. m.* V. *Tinada.*

TINAJA, *s. f.* Sorte de grande cruche de terre. ‖ Cuve, cuvier.

TINAJERÍA, *s. f. And.* Lieu où l'on met, où l'on garde les cruches.

TINAJERO, *s. m.* Ouvrier qui fait ou qui vend des cruches. ‖ Lieu où on les place, où on les garde.

TINAJICA, ILLA, ITA, *s. f. dim.* de *Tinaja.*

TINAJON, *s. m.* Tinette : sorte de petite cuve. En France, elle est de bois, et en Espagne, de terre cuite.

TINAJUELA, *s. f. dim.* de *Tinaja.*

TINAO, *s. m. And.* Dans les fermes, espèce de hangar où les bœufs mangent et se reposent.

TINAON, *s. m. And.* Étable à bœufs : bouverie.

TÍNEA, *s. f.* (*inus.*) Teigne : insecte.

TINELERO, RA, *s.* Personne qui a soin du *tinelo*, qui fournit les provisions, etc.

TINELO, *s. m.* Salle basse ou mangent les officiers d'un prince.

TINETA, *s. f.* Bogue : poisson.

TINGE, *s. m.* Oiseau de proie : espèce de faucon de nuit.

TINGITANO, NA, *adj.* et *s.* De la ille de Tanger, en Afrique, dans la Barbarie.

TINGLADO, *s. m.* Hangar.

TINGLE, *s. m.* Instrument d'ivoire, lisse et large, dont les vitriers se servent pour ouvrir le plomb, et ajuster les vitres dans ces ouvertures.

TINICA, ILLA, ITA, *s. f. dim.* de *Tina.*

TINICLA, *s. f.* Cotte d'armes plus longue et plus large que la cotte ordinaire, que les grands seigneurs de l'armée portaient ordinairement.

TINIEBLA, *s. f.* Plus usité au pluriel *tinieblas.* Ténèbres : manque de lumière, obscurité. ‖ (*fig.*) Ténèbres : ignorance, aveuglement de l'esprit, etc. ‖ Ténèbres : matines des trois derniers jours de la Semaine-Sainte. ‖ *El reino, la mansion de las tinieblas :* le séjour ténébreux.

TINILLO, *s. m.* Caveau destiné à recevoir le moût que donne le raisin lorsqu'on le foule.

TINO, *s. m.* Facilité acquise par l'habitude, routine. ‖ Assurance, fermeté de la main, adresse à viser. ‖ (*fig.*) Jugement, prudence, discernement, judiciaire, tact. ‖ *Sacar de tino :* étourdir d'un coup. ‖ (*fig.*) Convaincre, persuader, confondre.

TINTA, *s. f.* Teint : teinture. ‖ Encre à écrire, à imprimer. ‖ *De buena tinta :* de bonne encre, d'une manière forte, énergique. ‖ *Saber algo de buena tinta :* (*fig.*) savoir une chose de bonne part.

TINTADO, *p. p.* V. *Tintar.*

TINTAR, *v. a.* Teindre. V. *Teñir.*

TINTE, *s. m.* Teinture : l'action de teindre. ‖ Teinture : liqueur avec quoi on teint. ‖ Boutique, maison de teinturier. ‖ (*fig.*) Fausse couleur qu'on donne aux choses, déguisement, artifice.

TINTERO, *s. m.* Encrier, écritoire : petit vaisseau à mettre de l'encre. ‖ *Quedarse en el tintero :* (*fig.*) rester au bout de la plume. On le dit d'une chose qu'on oublie. Lorsqu'on le fait à dessein, on dit : *Dejar en el tintero.*

*TINTILLA, *s. f.* Morillon : espèce de raisin.

TINTILLO, *s. m.* On le dit d'un vin clairet, médiocrement couvert. ‖ (*fig.*) Idiot, imbécile, qui sert de jouet à tout le monde.

TINTIRINTIN, *s. m.* Son du clairon, etc.

TINTO, *p. p. ir.* V. *Teñir.* ‖ *Vino tinto :* vin rouge.

TINTOR, *s. m.* (*v.*) Teinturier. V. *Tintorero.*

TINTORERÍA, *s. f.* Boutique de teinturier.

TINTORERO, RA, *s.* Teinturier.

TINTURA, *s. f.* Teinture : l'action de teindre. ‖ Liqueur préparée pour cet effet. ‖ Fard. ‖ (*fig.*) Teinture : connaissance superficielle d'un art, etc. ‖ Teinture : couleur d'un minéral, d'un végétal, tirée à l'aide

d'une liqueur. || *Sobre negro no hay tintura.* (*fig.*) On le dit d'une chose parvenue à un point où elle est sans remède.

TINTURADO, *p. p.* V. *Tinturar.*

TINTURAR, *v. a.* Teindre. V. *Teñir.* || (*fig.*) Instruire en gros, donner une teinture. En ce sens, ce verbe s'emploie surtout comme réciproque.

TIÑA, *s. f.* Teigne : gale sèche qui vient à la tête. || (*fig.*) Avarice, mesquinerie, épargne sordide.

TIÑOSO, SA, *adj.* Teigneux : qui a la teigne. || (*fig.*) Avare, chiche, vilain. || (*fam.*) Épithète qu'on donne au diable. || *Comer sobre la cabeza de un tiñoso.* (*fam.*) On le dit pour exprimer un appétit, une faim extrême.

TIÑUELA, *s. f.* Dans quelques endroits d'Espagne, la cuscute qui s'attache au lin.

TIO, TIA, *s.* Oncle, tante. || (*pop.*) Père : personne d'un âge avancé. || *Tio carnal* : oncle frère du père ou de la mère. || *A tu tia que te dé para libros.* (*fam.*) Manière de refuser à un homme qui demande ce qu'on n'est pas tenu de lui accorder. || *Contárselo á su tia.* Avis de raconter nos disgrâces à ceux qui peuvent s'y intéresser, et non à des étrangers. || *Que vaya á contárselo á su tia* : qu'il aille à d'autres.

* TIONVILA, *s. f.* (*géog.*) Thionville : ville de France.

TIORBA, *s. f.* Téorbe, ou tuorbe : instrument de musique, espèce de luth.

TIPLE, *s. m.* Dessus : partie la plus haute de la musique. || Musicien qui chante le dessus. || Instrument de musique : espèce de guitare. || (*boh.*) Vin. V. *Vino.*

TIPLISONANTE, *adj. m. f.* (*fam.*) Qui a une voix de dessus.

TIPO, *s. m.* Type, modèle, figure originale.

TIPOGRAFÍA, *s. f.* Typographie : art de l'imprimerie.

TIPOGRÁFICO, CA, *adj.* Typographique.

TIPÓGRAFO, *s. m.* Typographe : imprimeur.

* TIPSANA, *s. f.* Tisanne. V. *Tisana.*

TIQUIS-MIQUIS, (*fam.*) Mot forgé pour se moquer des termes affectés, des expressions recherchées des pindariseurs, etc.

TIRA, *s. f.* Bande, bandelette de toile. || (*boh.*) Chemin. || (*boh.*) Tricherie, tromperie au jeu. V. *Flor.* || *Tira angosta* : (*boh.*) jeu de quille. || *Tiras, pl.* Droits qu'on paie au greffe pour retirer les pièces d'un procès dont on appelle. || *Hacer tiras* : déchirer.

TIRABRAGUERO, *s. m.* Bandage pour les hernies.

TIRABUZON, *s. m.* Tire-bouchon.

* TIRACABEZA, *s. f.* Tire-tête.

TIRACOL, *s. m.* V. *Tiracuello.*

TIRACUELLO, *s. m.* Sorte de baudrier ou de bandoulière.

TIRADA, *s. f.* L'action de jeter, de tirer, jet, tirage. || Traite : étendue de chemin d'un lieu à un autre. || Long espace de temps. || *De una tirada* : tout d'une traite, d'une tire, sans se reposer. || *Primera tirada* : début.

TIRADERA, *s. f.* Sorte de flèche des Indiens. || Corde, courroie pour bander un arc, etc. || (*boh.*) Chaîne.

TIRADERO, *s. m.* Endroit d'où le chasseur tire le gibier.

TIRADILLAS, *s. f. pl.* (*v.*) V. *Calzoncillos.*

TIRADO, *p. p.* V. *Tirar.* || *adj.* Tiré, lamé. || *Andar una cosa muy tirada* : (*fig.*) être très-cher ou très-rare.

* TIRADO, *s. m.* Tirage : terme d'arts et métiers.

TIRADOR, RA, *s.* Tireur : celui qui tire. || Tireur adroit. || Pressier, ouvrier d'imprimerie qui travaille à la presse. || Tirailleur. || *Tirador de oro* : tireur d'or. || *Tirador de plomo* : tire-plomb. || *Tirador de línea* : tire-ligne.

TIRAMIENTO, *s. m.* L'action de tirer, l'effet de cette action. || L'action de détirer, de tendre.

TIRAMIRA, *s. m.* Chaîne de montagnes. || Chemin long et étroit. || Longue suite de choses qui viennent les unes après les autres.

TIRAMOLLAR, *v. a.* (*mar.*) Larguer, filer, lâcher une manœuvre.

* TIRANA, *s. f.* Sorte de romance espagnole.

TIRANAMENTE, *adv.* Tyranniquement.

TIRANÍA, *s. f.* Tyrannie : gouvernement d'un prince injuste, cruel. || (*fig.*) Prix exorbitant que les marchands mettent aux denrées, surtout dans les temps de disettes. || (*fig.*) Tyrannie : empire despotique des passions. || Tyrannie, cruauté.

TIRÁNICAMENTE, *adv.* Tyranniquement.

TIRÁNICO, CA, *adj.* Tyrannique.

TIRANILLO, *s. m. dim.* de *Tirano.* Tyranneau : petit tyran.

TIRANIZACION, *s. f.* L'action de tyranniser, l'effet de cette action.

TIRANIZADAMENTE, *adv.* Tyranniquement.

TIRANIZADO, *p. p.* V. *Tiranizar.*

TIRANIZAR, *v. a.* Tyranniser : traiter tyranniquement. || (*fig.*) Tyranniser. On le dit des passions. || (*fig.*) Vendre à un prix excessif, abuser du besoin de l'acheteur.

TIRANO, NA, *adj.* et *s.* Tyran : prince injuste, cruel. || (*fig.*) Passion qui tyrannise l'âme, etc. || (*fig.*) Marchand qui vend à un prix excessif.

TIRANTE, *p. a.* V. *Tirar.* || *adj.* Tendu, raide, bandé. || *Traer, tener, ó estar la*

cuerda tirante : (*fig.*) agir avec trop de rigueur, de sévérité.

TIRANTE, *s. m.* Tirant : pièce de bois de charpente qui entre dans un toit. || Tirebotte. || *Tiantes*, *pl.* Traits : longes de corde ou de cuir avec quoi les chevaux tirent. || Liernes. || Bretelles. || (*boh.*) Culottes. || *A tirantes largos* : à grands traits, pour signifier l'attelage d'un carrosse de quatre chevaux ou mules.

TIRANTEZ, *s. f.* Longueur d'une chose. || Tension.

TIRAPIÉ, *s. m.* Tire-pied : espèce de courroie à l'usage des cordonniers.

TIRAR, *v. a.* Tirer, pousser, lancer, jeter. || Tirer sur, ressembler à, approcher de. On le dit surtout des couleurs. || Tirer, attirer, au propre et au figuré. || (*fig.*) Persuader, induire, porter. || Nuire, préjudicier. || Tirer un carrosse, une charrette, etc. || Durer, se maintenir dans le même état. || Tirer : décharger une arme à feu. || (*fig.*) Tirer, retirer du profit, son salaire, sa part d'un héritage, etc. || Tirer, entendre. || (*fig.*) Viser à, tacher de, prendre les moyens pour. || (*fig.*) Prodiguer, dissiper son bien. On dit ordinairement : *Tirar la calle*. || Tirer, ôter. || (*v.*) Tirer : délivrer d'un péril. V. *Sacar*, *librar*. || Tirer, imprimer. || Tirer l'or, l'argent, etc. les étendre en fils déliés. || *Tirar al degüello á alguno* : (*fam.*) V. *Degüello*. || *Tirar la piedra y esconder la mano* : (*fig.*) nuire en cachette, sous main. || *Tirar largo* : être long dans ses discours, etc., ou passer les bornes, aller au delà. || *Tirar por elevacion*, *ó por línea curva*. (*fig.*) V. *Elevacion*. || *Tirar por línea recta*, *ó de punta en blanco* : (*art.*) tirer en ligne droite, de but en blanc. || *Tirar líneas* : (*fig.*) V. *Línea*. || *Tira y afloja*. Jeu d'enfans : chacun d'eux tient le bout d'un ruban, dont l'autre extrémité est entre les mains d'un seul qui les réunit tous. Lorsque celui-ci dit : Tire, il faut que les autres lâchent, et réciproquement. || (*fig.*) On le dit de choses incompatibles qu'on ne peut faire en même temps. || *Á tira*, *mas tira* : à qui tirera le plus fort, qui jetera le plus loin. || *A todo tirar* : tant qu'on peut tirer. || (*fig.*) Au plus, tout au plus. || *Tirar de la espada* : tirer l'épée. || *Tirar pellizcos* : pignocher. || *Tirar á verde*, *á pajizo*, etc. : tirer sur le vert, sur le jaune, etc. || *Tirar la rienda* : tenir court. || *Tirar un cuesco* : lâcher un vent. || *Tirar á* : tendre.

*TIRARSE, *v. r.* S'élancer. || *Tirarse á alguno* : tomber sur quelqu'un.

*TIRATETE, *s. m.* Tire-tête : instrument d'accoucheur.

TIRELA, *s. f.* Étoffe rayée.

TIRETA, *s. f. Arag.* Aiguillette. V. *Agujeta*.

TIRICA, *s. f. dim.* de *Tira*.

*TIRICIA, *s. f.* Jaunisse. V. *Ictericia*.

TIRILLA, *s. f. dim.* de *Tira*. Bandelette, petite bande. || Col de chemise. || Lanière.

TIRILLO, *s. m. dim.* de *Tiro*.

TIRIO, RIA, *adj.* et *s.* Tyrien : de Tyr.

*TIRITADOR, *s. m.* Tremblotant.

TIRITAÑA, *s. f.* Tire-laine : sorte de drogue. || (*fig.*) Chose de peu de valeur, bagatelle.

TIRITAR (*de*), *v. n.* Trembler de froid, trembloter.

TIRITONA, *s. f.* Tremblement : frisson affecté.

TIRO, *s. m.* L'action de tirer, coup, jet, etc. || Impression, marque que fait un coup. || Pièce d'artillerie, canon, etc. || Coup, charge d'un canon, etc. || (*fig.*) Vol, larcin. || (*fig.*) Tort, dommage, mal physique ou moral. || (*fig.*) Niche qu'on fait, tour qu'on joue. || Attelage de chevaux, de mules de même poil, etc. || Corde qui sert aux maçons à élever les matériaux. || Trait de carrosse, etc. V. *Tirante*. || Distance d'une épaule à l'autre, pardevant, en termes de tailleur, de couturière. || *Errar el tiro* : manquer son coup, au propre et au figuré. On dit, dans le sens contraire : *Lograr ó acertar el tiro*. || *Hacer tiro* : lancer la barre de manière qu'elle tombe sur la pointe. V. *Jugar ó tirar á la barra*, au mot *Barra*. || *Ponerse á tiro* : (*fig.*) se mettre à la portée. || (*fig.*) On le dit d'une chose qui se dispose, qui s'arrange conformément à nos vues, etc. || *Tiro de piedra*, *de escopeta*, *etc.* : distance d'un jet de pierre, portée de fusil, etc. || *De un tiro* : à tire d'aile, tout d'une tenue. || *A tiro* : sous la main. || *Marró*, *ó erró el tiro á su enemigo* : il rata son ennemi. || *Poner el tiro en el coche* : atteler. || *Tiros*, *pl.* Pendans d'un ceinturon, etc. || *Tiros mortales* : traits meurtriers. || *Todos los tiros no llegan* : tous les coups ne portent pas.

*TIRO, *s. f.* (*géog.*) Tyr : ancienne ville de la Phénicie.

TIROCINIO, *s. m.* Apprentissage, et plus communément noviciat dans un ordre.

TIRON, *s. m.* Apprenti, novice. || L'action de tirer avec violence, secousse, etc. || Effort, secousse en tirant, tiraillement. || Saccade. V. *Estiron*. || Fois. V. *Vez*. || *De un tiron* : d'arrache-pied, tout d'une haleine, d'une tirade, sans débrider. || *No á dos*, *ó tres tirones* : ce n'est pas si facile.

TIRORIRO, *s. m.* (*fam.*) Son : bruit des instrumens à vent. || (*fam.*) Turelure. || *Tiroriros*, *pl.* (*fam.*) Instrument à vent.

TIROTEAR, *v. n.* Tirailler.

*TIROTEO, *s. m.* Tiraillerie.

TIRRIA, *s. f.* (*fam.*) Antipathie, grippe, rancune, dent.

TIRSO, *s. m.* Thyrse, baguette entourée

de pampres, etc., que portaient les Bacchantes, etc.

TISANA, *s. f.* Tisanne.

TÍSICA, *s. f.* Phthisie : maladie de consomption.

TÍSICO, CA, *adj.* Phthisique : malade de phthisie.

TÍSIS, *s. f.* Phthisie. V. *Tísica.*

TISÚ, *s. f.* Tissu : étoffe de soie, d'or, d'argent à fleurs.

* TITANIO, *s. m.* Titane : sorte de métal.

* TITANITO, *s. m.* Titanite : oiseau.

TÍTERE, *s. f.* Marionnette. ‖ (*fig.*) Homme de petite mine, etc. ‖ *No quedar títere con cara ó cabeza :* être ou mettre tout sens dessus dessous.

TITERERO, RA, *adj.* Joueur de marionnette. V. *Titiritero.*

TITERISTA, *s. m.* (*inus.*) V. *Titiritero.*

TITÍ, *s. m.* Sorte de petit singe : sapajou.

TITILACION, *s. f.* Titillation, chatouillement.

* TITILANTE, *p. a.* V. *Titilar.* ‖ *adj.* Titillant.

* TITILAR, *v. n.* Titiller.

TITÍMALO, *s. m.* Tithymale : plante.

TITIRITAINA, *s. f.* Bruit confus de flûtes, etc. ‖ (*fig.*) Divertissement où l'on fait beaucoup de bruit, de vacarme.

TITIRITERO, *s. m.* Joueur de marionnettes, jongleur.

TITO, *s. m.* Espèce de haricot carré. ‖ (*fig.*) Pot de chambre, bassin de chaise percée. ‖ Noyau : amande d'un fruit.

* TITO, *s. m.* (*n. p.*) Tite, Titus.

TITUBANTE, *p. a.* (*v.*) V. *Titubar.*

TITUBAR, *v. n.* (*v.*) V. *Titubear.*

TITUBEANTE, *p. a.* V. *Titubear.*

TITUBEAR (*en*), *v. n.* Vaciller, chanceler, n'être pas ferme. ‖ Bégayer. ‖ (*fig.*) Balancer, hésiter, être en suspens.

TITUBEO, *s. m.* Vacillation.

TITULADO, *p. p.* V. *Titular.* ‖ *adj.* Intituler.

TITULAR, *adj. m. f.* Titulaire : qui a le titre et le droit d'une dignité, sans en avoir la possession.

TITULAR, *v. a.* Intituler : mettre un titre. ‖ Titrer : donner un titre.

TITULAR, *v. n.* Obtenir un titre, être fait marquis, comte, etc.

TITULILLO, *s. m. dim.* de *Título.* ‖ *Andar en titulillos :* s'attacher à des bagatelles, à des minuties.

TITULIZADO, DA, *adj.* (*inus.*) Titré.

TÍTULO, *s. m.* Titre : inscription qui fait connaître la matière d'un livre, etc. ‖ Nom, renom, réputation. ‖ Titre, cause, raison, prétexte, motif. ‖ Titre, acte, pièce authentique qui établit un droit, etc. ‖ Titres : provision d'une office, etc. ‖ Titre : qualité honorable, nom de dignité, titre de marquis, etc. ‖ Ombre, prétexte. ‖ *A título : adv.* À titre, en qualité, sous prétexte de. ‖ *Título colorado.* V. *Colorado.*

TIZNA, *s. f.* Noir : matière préparée pour noircir.

TIZNADO, *p. p.* V. *Tiznar.*

TIZNAR, *v. a.* Noircir, barbouiller avec de la suie, etc. ‖ (*fig.*) Noircir, dénigrer, ternir la réputation, souiller.

TIZNE, *s. m.* Suie. V. *Hollín, tizne.*

TIZNON, *s. m.* Tache de noir, noirciseure.

TIZO, *s. m.* Fumeron : charbon qui n'a pas été assez cuit ou brûlé dans le fourneau.

TIZON, *s. m.* Tison : morceau de bois à demi brûlé. ‖ Blé niellé, charbonné ; nielle. ‖ (*fig.*) Tache à l'honneur, à la réputation.

TIZONA, *s. f.* Épée, par allusion à celle du Cid.

TIZONAZO, *s. m.* Coup de tison. ‖ (*fam.*) Feu de l'enfer. On dit plus souvent au pluriel : *Tizonazos.*

TIZONCILLO, *s. m. dim.* de *Tizon.* ‖ Blé charbonné, niellé.

TIZONERA, *s. f.* Fourneau de charbon à demi brûlés.

TLASCALTECA, *adj.* et *s.* Tlascalan : de Tlascala.

* TLASPEOS, *s. m.* Thlaspi : moutarde sauvage : plante.

TMÉSIS, *s. f.* (*gramm.*) Tmèse : figure de diction, dont voici un exemple en latin : *septem subjecta trioni* pour *subjecta septentrioni.* C'est couper en deux un mot composé de deux racines, et insérer un autre mot entre deux.

TO! *interj.* pour appeler les chiens. Tô!

TOZA, *s. f.* Corne de cerf calcinée.

* TOAJA, (*v.*) V. *Toalla.*

TOALLA, *s. f.* Essuie-main. ‖ Toilette. ‖ Taie d'oreiller.

TOALLETA, *s. f. dim.* de *Toalla.* ‖ Serviette. V. *Servilleta.*

TOBA, *s. f.* Tuf : pierre spongieuse et légère. ‖ *And.* Tige de chardon. ‖ Crasse : tartre qui s'attache aux dents. ‖ (*boh.*) Botte de cavalier. V. *Bota.*

TOBAJA, *s. f.* V. *Toaja, toalla.*

TOBALLA, *s. f.* (*v.*) V. *Toalla.*

TOBALLETA, *s. f.* V. *Toalleta.*

TOBELLETA, *s. f.* V. *Toalleta.*

TOBERA, *s. f.* Tuyère : trou par où entre le bout du soufflet dans un fourneau d'orfèvre.

* TOBIAS, *s. m.* (*n. p.*) Tobie.

TOBILLO, *s. m.* Os de la cheville du pied : malléole.

TOCA, *s. f.* Coiffe : coiffure de femme. ‖ Toile à faire des coiffures. ‖ Mante. ‖ *Toca de monja :* toque.

TOCADO, *s. m.* Coiffure : manière dont les femmes peignent, arrangent leurs cheveux. ‖ Nœud de ruban, fontange, etc., que les femmes portent sur la tête.

TOCADO, *p. p.* V. *Tocar.* ‖ *adj.* Atteint. ‖ *Estar tocada alguna cosa :* (*fig.*) commencer à se gâter, à se pourrir.

TOCADOR, RA, *s.* Celui qui touche. || Mouchoir qu'on met autour de la tête, en forme de bonnet de nuit. || Table ou coffre à toilette. || Cabinet de toilette. || *And.* Accordoir. V. *Templador.* || (*boh.*) Filou qui touche les cartes pour les faire connaître.

TOCADORCITO, *s. m. dim.* de *Tocador.*

TOCADURA, *s. f.* (*v.*) V. *Tocado.*

TOCAMIENTO, *s. m.* Attouchement. || Contact. || (*fig.*) Inspiration qui touche le cœur.

TOCANTE, *p. a.* V. *Tocar.*

TOCANTE, *adj.* Touchant, concernant, quant à, à l'égard de.

TOCAR, *v. a.* Toucher, manier, tâter. || Atteindre avec la main. || Toucher. On le dit d'une chose en contact avec une autre. || (*fig.*) Savoir une chose par expérience. || (*fig.*) Toucher, émouvoir. || Toucher, traiter légèrement, effleurer. || Sonner. Ex. : *Tocar á muerto, á recoger :* sonner pour un mort, sonner la retraite. || Éprouver les métaux avec la pierre de touche. || Toucher : frapper pour reconnaître au son. || (*fig.*) On le dit des maladies contagieuses qui se communiquent. || (*fig.*) Éprouver le savoir, l'habileté. || Peigner, friser, coiffer. En ce sens, il est plus souvent employé comme verbe réciproque. || (*fam.*) Battre, étriller, châtier. || (*fam.*) Tromper. V. *Engañar.* || Jouer, en parlant du violon et autres instrumens à peu près semblables, surtout de ceux à vent. || *Tocar el tambor :* battre la caisse. || *Tocar la guitarra, el arpa, la lira :* pincer la guitare, la harpe, la lyre. || *Tocar la trompa :* donner du cor. || *Tocar la campana :* sonner la cloche. || *Tocar todos los registros :* employer toutes les herbes de Saint-Jean. || *Bailar al son que tocan :* se mettre à l'unisson, hurler avec les loups. || *Tocar á degüello :* sonner la charge. || (*fam.*) On le dit pour permettre à quelqu'un de faire une chose, d'achever ce qu'il a commencé. || *Tocar de oro :* rehausser quelques endroits avec de l'or.

TOCAR (*á*), *v. n.* Toucher, concerner, regarder, appartenir. || Être du devoir, de l'obligation. || Importer. || Revenir, en parlant d'une somme dans un partage. || (*fig.*) Tomber, échoir par hasard. || (*fig.*) Toucher, être près, contigu, avoisiner. || (*fig.*) Toucher, être parent, allié.

TOCARSE, *v. r.* Se couvrir : mettre son chapeau, son bonnet sur sa tête.

TOCAYO, YA, *adj.* V. *Colombroño.*

TOCHAR, *v. a. Arag.* Fermer la porte avec une barre, barricader.

TOCHEDAD, *s. f.* Grossièreté, ignorance, bêtise.

TOCHO, *s. m. Arag.* Barre : pièce de bois ronde.

TOCHO, CHA, *adj.* Grossier, ignorant, stupide.

TOCHURA, *s. f.* Bouffonnerie. Ce mot est des montagnes de Burgos.

TOCINERO, RA, *s.* Charcutier : vendeur de chair de porc.

TOCINO, *s. m.* Salé : chair de porc salée. || Cochon dont on a ôté la tête, etc. V. *Témpano.* || *Tocino gordo*, ou simplement *tocino :* lard. || *Tocinos, pl.* (*boh.*) Coups de fouet, étrivières. V. *Azote.*

TOCON, *s. m.* Souche, tronc, écot : partie qui reste en terre d'un arbre abattu. || Moignon : partie qui reste d'un bras, d'une jambe coupée.

TODABUENA, *s. f.* (*bot.*) Toute-sainte : plante.

TODAVÍA, *adv.* Toutefois, cependant, néanmoins. || Jusqu'à présent, encore, même encore.

TODO, DA, *adj.* Tout. || Un. || Entier, en entier.

TODO, *s. m.* Tout : chose en son entier. || Vole : au jeu de cartes. || Tout : quantité comparée á une de ses parties. || *A toda*, autant qu'il est possible. Ex : *A todo correr, etc.* || *Con todo eso :* avec, ou nonobstant tout cela. || *Del todo :* entièrement, sans exception. || *En todo, y por todo :* en entier, entièrement, tout-á-fait. || *En un todo :* absolument, généralement. || *Estar, ó salir á todo :* garantir, prendre sur soi tous les événemens. || *Hacer á todo :* être propre à tout ; prêt à tout recevoir, à tout prendre. || *Hallarse, ó meterse en todo :* fourrer son nez partout. || *Ser el todo :* être le principal motif, d'une affaire. || *Todo un dios.* (*fig.*) On le dit pour exprimer la difficulté d'une chose. || *Con todo eso :* néanmoins. || *Todo derecho :* recta. || *Todo lo alcanza el dinero :* l'argent fait tout. || *Todos la matamos :* nous la tuons tous, Expression pour reprendre celui qui condamne un défaut dans lequel il tombe lui-même. || *¡ Acá todos !* à moi ! || *Cada uno para sí y Dios para todos :* chacun pour soi et Dieu pour tous.

TODOPODEROSO, SA, *adj.* Tout-puissant, toute-puissante. Comme substantif, il ne se dit que de Dieu.

* TODOS-SANTOS, *s. m.* Toussaint : fête de tous les Saints. || Toussaint : nom propre.

TOESA, *s. f.* Toise. V. *Hexapeda.*

TOFO, *s. m.* Sorte de tumeur.

TOGA, *s. f.* Toge : robe des anciens Romains. || Robe de magistrat. || Robe, magistrature.

TOGADO, DA, *adj.* et *s.* De robe : qui, par état, porte la robe, etc. || *Los togados :* les gens de robe.

TOGATA, *adj. f.* Qui ne se dit que de la comédie appelée par les Romains *comedia togata*, parce que les personnages de ces sortes de pièces n'appartenaient pas à l'ordre des chevaliers.

TOGINO, *s. m.* (*mar.*) Morceau de bois dans l'intérieur d'un navire, pour y fixer

ce qu'on veut garantir du balancement. ‖ Chacun des échelons de l'échelle placée sur le côté d'un bâtiment, depuis l'endroit appelé *portalon* jusqu'à fleur d'eau. ‖ Entaille faite aux extrémités des vergues pour y fixer les cordages qui servent à la manœuvre des voiles.

TOISON, *s. m.* V. *Tuson.*

* TOISON, *s. m.* On dit : *El Toison de Oro* : la Toison-d'Or, ordre militaire.

TOJO, *s. m.* (*bot.*) Espèce de genêt sauvage.

TOLANOS, *s. m. pl.* Fève ou lampas : maladie des chevaux, dont le siége est dans la bouche. ‖ (*v.*) Petits poils qui viennent sur le chignon.

TOLDA, *s. f.* (*mar.*) Gaillard d'arrière. V. *Alcázar.*

TOLDADO, *p. p.* V. *Toldar.*

TOLDADURA, *s. f.* Rideau, etc., pour affaiblir le trop grand jour, pour garantir de la chaleur : bache.

TOLDAR, *v. a.* Banner. V. *Entoldar.* ‖ (*boh.*) Couvrir. ‖ (*boh.*) V. *Aderezar.*

TOLDERO, *s. m. And.* Regrattier : celui qui vend le sel en détail.

TOLDILLA, *s. f.* (*mar.*) Dimette.

TOLDILLO, *s. m.* Chaise à porteurs.

TOLDO, *s. m.* Tente : pavillon pour garantir du soleil, etc ‖ *And.* Boutique où l'on vend le sel en détail. ‖ Pompe, ostentation, vanité.

* TOLE-TOLE, *adv. lat.* Crier tollé. ‖ *Tomar el tole* : plier bagage.

TOLEDANO, NA, *adj.* et *s.* Tolédan : de Tolède.

* TOLEDO, *s. m.* (*géog.*) Tolède : ville d'Espagne.

TOLERABLE, *adj. m. f.* Tolérable, supportable.

TOLERABLEMENTE, *adv.* D'une manière tolérable.

TOLERACION, *s. f.* Tolérance.

TOLERADO, *p. p.* V. *Tolerar.*

TOLERANCIA, *s. f.* Patience à souffrir, souffrance. ‖ Tolérance, condescendance, indulgence pour ce qu'on pourrait ou devrait empêcher.

* TOLERANTE, *p. a.* V. *Tolerar.* ‖ *adj.* Tolérant.

* TOLERANTISMO, *s. m.* Tolérantisme.

TOLERAR, *v. a.* Souffrir, supporter avec patience. ‖ Tolérer, ne pas empêcher, dissimuler.

TOLETES, *s. m. pl.* (*mar.*) Tolets, échomes : chevilles sur le plat-bord d'une galère, etc., pour retenir la rame.

TOLLADAR, *s. m.* V. *Atolladero.*

TOLLE-TOLLE, *adv. lat.* V. *Tole-tole.*

TOLLECER, *v. a.* (*v.*) V. *Tullir.*

TOLLER, *v. a.* (*v.*) Ôter. V. *Quitar.*

TOLLO, *s. m.* Squale, chien-de-mer : poisson. ‖ Fosse où les chasseurs se mettent en embuscade. ‖ Bourbier, etc. V. *Atolladero.*

* TOLON, *s. m.* (*géog.*) Toulon : ville et port de France.

TOLONDRO, *s. m.* Boss, enflure : élevure qui vient de contusion. ‖ Etourdi, imprudent. ‖ *A topa tolondro* : à l'étourdie, sans réflexion, inconsidérément.

TOLONDRON, NA, *s.* V. *Tolondro.* ‖ *Tolondrones, pl.* Grumeaux.

TOLONES, *s. m. pl. And.* V. *Tolanos.*

* TOLOSA, *s. f.* (*géog.*) Toulouse : ville de France. ‖ Tolose : ville d'Espagne.

TOLOSANO, NA, *adj.* et *s.* Toulousain, de Toulouse. ‖ De Tolose.

TOLVA, *s. f.* Trémie de moulin.

TOLVANERA, *s. f.* Tourbillon de poussière.

TOMA, *s. f.* L'action de prendre, de recevoir, prise, etc. ‖ Prise d'une place assiégée. ‖ Prise : ce qu'on prend en une fois de tabac, etc. ‖ Ouverture faite à un canal pour faciliter l'arrosement. ‖ Dose.

TOMADA, *s. f.* V. *Toma.*

TOMADERO, *s. m.* Endroit par où l'on prend une chose : prise, anse, etc. ‖ V. *Toma*, dans sa dernière acception.

TOMADO, *p. p.* V. *Tomar.*

TOMADO, *s. m.* Espèce de falbala qu'on mettait autrefois sur les habits.

TOMADOR, RA, *s.* Preneur : celui qui prend. ‖ Chien de chasse qui rapporte bien. ‖ *Tomadores, pl.* Garcettes : cordes qui servent à ferler les voiles, etc.

TOMADURA, *s. f.* Prise : l'action de prendre, et, surtout, quantité qu'on prend, prise de tabac, etc.

TOMAJON, NA, *adj.* Qui aime à prendre : preneur indiscret, etc.

TOMAJON, *s. m.* (*boh.*) Sergent, huissier, archer.

TOMAMIENTO, *s. m.* (*v.*) Prise : l'action de prendre. V. *Toma.*

TOMANTE, *p. a.* V. *Tomar.*

TOMAR, *v. a.* Prendre : saisir avec la main. ‖ Prendre, recevoir, accepter. ‖ (*fig.*) Prendre bien ou mal : interpréter en bonne ou mauvaise part, etc. ‖ Lever, percevoir. ‖ Prendre : emporter d'assaut, etc. ‖ Manger ou boire : prendre un repas, du chocolat, etc. ‖ Prendre le chemin de, s'acheminer vers. ‖ S'emparer d'un passage, etc. ‖ Prendre, voler, dérober. ‖ Prendre, acheter. ‖ Prendre : embrasser un état, une profession. ‖ Prendre : imiter les manières, le style, etc. ‖ (*fam.*) Prendre. On le dit d'une fantaisie qui survient, etc. ‖ (*fig.*) Prendre, sentir, prendre froid, etc. ‖ (*fig.*) prendre sur son compte : se charger de. ‖ (*fig. v.*) Prendre sur le fait, en flagrant délit. ‖ (*fig.*) Surprendre, saisir, survenir, en parlant des accidens, des afflictions, etc. ‖ Prendre, choisir, préférer. ‖ Couvrir, saillir, en parlant des animaux. ‖ Prendre :

mettre une carte supérieure sur celle qu'on a jouée. || Prendre : arrêter la balle, au jeu de paume ; attendre, pour la renvoyer, que les joueurs soient prêts. || Prendre dans un sens. || *Tomar*, joint à quelques noms, signifie la même chose que les verbes relatifs à ces noms. Ex. : *Tomar resolucion, descanso* : se résoudre, se reposer, etc. || Joint aux noms de certains instrumens, il exprime l'action à laquelle ces instrumens servent. Ex. : *Tomar la pluma* : prendre la plume : écrire. || *Tomar la aguja* : prendre l'aiguille : coudre. || *Tomar á cuestas* : (*fig.*) se charger d'une affaire. || *Tomar á pechos* : (*fig.*) V. *Pecho*. || *Tomar á pulso* : soupeser. || *Tomar calor* : prendre chaud : s'échauffer. || (*fig.*) S'animer, prendre feu, etc. || *Tomar color* : prendre couleur. On le dit des fruits qui commencent à mûrir, et, au figuré, d'une affaire en train, etc. || *Tomar cuentas* : examiner un bon compte, ou la conduite de quelqu'un. || *Tomar cuerpo*. V. ce mot. || *Tomar el asiento, el lugar, ó la derecha* : prendre le haut bout, le pas, la droite. || *Tomar el cielo con las manos* : (*fig. fam.*) V. *Cielo*. || *Tomar el color* : prendre la couleur, en parlant des choses qu'on teint. || *Tomar el fresco, aire, etc.* : prendre le frais, prendre l'air, etc. || *Tomar el medio, ó los medios* : prendre les moyens convenables. || *Tomar el pulso*. V. *Pulso*. || *Tomar el trabajo, ó tanto trabajo* : prendre la peine, le soin. || *Tomar el trote* : s'en aller précipitamment. || *Tomar el viento* : prendre le vent, en termes de marine et de chasse. || *Tomar la cuenta*. V. *Cuenta*. || *Tomar figura, traza* : prendre la figure, la forme de. || *Tomar huelgo* : reprendre haleine. || *Tomar la leccion* : faire réciter à un écolier sa leçon. || (*fig.*) Prendre leçon de quelqu'un, profiter de son exemple, etc. || *Tomar la mano* : (*fig.*) V. *Mano*. || *Tomar la sangre* : mettre le premier appareil sur une blessure. || *Tomar las armas* : prendre les armes. || *Tomar las de Villadiego, ó dos de lias y Juan danzante* : s'enfuir : prendre la poudre d'escampette. || *Tomar las medidas, la taba*. V. *Medida, taba*. || *Tomar leccion* : prendre leçon. || *Tomar lengua, voz, ó señas* : prendre langue, s'informer. || *Tomar muger* : prendre femme, se marier. || *Tomar parecer, dictámen, ó consejo* : prendre avis ou conseil. || *Tomar partido*. V. ce mot. || *Tomar paso* : se mettre au pas, en parlant d'un cheval. || *Tomar por donde quema*. (*fig.*) V. *Quemar*. || *Tomar por su cuenta* : prendre pour son compte. || *Tomar posesion* : prendre possession. || *Tomar puerto* : prendre port, aborder, et au figuré, se mettre en lieu de sûreté. || *Tomar puntos* : tirer au sort dans le code, etc., la question sur laquelle on doit répondre. || *Tomar tabaco* : prendre du tabac. || *Tomar tema, rabia, cólera* : prendre un caprice, une manie contre quelqu'un : se mettre en colère. || *Tomar tiempo* : prendre du temps, différer. || *Tomar tierra* : prendre terre, aborder, terrer. || *Tomar una obra* : prendre une entreprise. || *Tomar un paso, ó un portante* : marcher à la hâte, doubler le pas. || *Tomar voz, ó la voz*. V. ce mot. || *No tomar en la boca* : (*fig.*) ne pas dire un mot du sujet dont on traite. || *Tomarla con alguno* : (*fig.*) se prendre de grippe contre quelqu'un, le contrecarrer en tout, etc. || *Tómate esa* : attrape cela. On le dit en donnant un coup à quelqu'un. || *¡ Toma, ó tome !* Sorte d'interjection d'étonnement, d'admiration. Vois donc ! || *Tomar criados* : faire sa maison. || *Tomar con las dientes* : piller. || *Tomar con ámbas manos* : prendre à toute main. || *Tomar el rábano por las hojas* : prendre martre pour renard. || *Tomar á mano derecha ó izquierda* : prendre, enfiler à droite ou à gauche. || *Tomar él portante, pipa, soleta* : tirer ses guêtres, lâcher le pied. || *Tomar aumento* : augmenter. || *Tomar por sorpresa* : emportée d'emblée. || *Tómelo vm. por sí* : avis au lecteur. *Donde las dan las toman* : à bon chat bon rat. || *En tomar y dar es fácil errar* : à donner et à prendre on peut aisément se méprendre.

TOMARSE, *v. r.* Se rouiller : se couvrir de rouille, de vert-de-gris. || *Tomarse con alguno* : se quereller : avoir une prise avec quelqu'un. || *Tomarse del vino* : se prendre de vin : s'enivrer. || *Tomarse de la cólera, etc.* : se mettre en colère, etc. || *Tomarse la muerte, ó el mal por sus manos* : attenter sur soi-même : agir contre ses propres intérêts, etc. || *Tomarse licencia* : prendre permission : agir de sa propre autorité, etc. || *Tomarse el trabajo* : se donner la peine. || *Tomarse lo ageno* : s'arroger. || *Tomarse demasiada libertad* : s'émanciper.

* TOMAS, *s. m.* (*n. p.*) Thomas.

TOMATE, s. *m.* Tomate : pomme d'amour : plante et fruit.

TOMATERA, *s. f.* Tomate : plante.

TOMENTO, *s. m.* Étoupe, bourre.

* TOMIENTO, *s. m.* V. *Tomento*.

TOMILLAR, *s. m.* Lieu planté de thym.

TOMILLO, *s. m.* Thym : plante odoriférante. || *Tomillo perruno*. V. *Abrótano*.

TOMIN, *s. m.* Sorte de poids : c'est le tiers de l'*adarme* ; et, pour l'or, un huitième du *castellano*. V. *Adarme, castellano*. || Réal : monnaie.

TOMINEJO, *s. m.* Oiseau-mouche du Pérou.

* TOMISMO, *s. m.* Thomisme : doctrine de saint Thomas sur la prédestination et la grâce.

* TOMISTA, *s. m.* Thomiste : théologien qui soutient le thomisme.

TOMIZA, *s. f.* Petite corde de jonc, de sparte.

TOMO, *s. m.* Volume : grosseur d'un corps. ‖ (*fig.*) Importance d'une chose. ‖ Tome : volume d'un ouvrage imprimé ou manuscrit. ‖ *De tomo y lomo* : (*fig.*) d'importance.

TOMON, NA, *adj.* V. *Tomajon.*

TON, *s. m.* Ton. ‖ V. *Tono.* ‖ Motif, occasion, etc. Ex. : *A que ton, ó á que son viene eso* : (*fam.*) à quel propos, à propos de quoi cela ? ‖ *Sin ton ni son* : sans rime ni raison ; ou, à tort et à travers.

TONA, *s. f. Gal.* Surface d'une liqueur.

TONADA, *s. f.* Chanson.

TONADICA, *s. f. dim.* de *Tonada.* Chansonette.

TONADILLA, *s. f. dim.* de *Tonada.*

TONANTE, *p. a.* V. *Tonar.* ‖ *adj.* (*poés.*) Tonnant : surnom de Jupiter.

TONAR, *v. a.* (*inus. poés.*) Tonner : faire du tonnerre.

TONDINO, *s. m.* (*arch.*) Tondin : astragale qu'on met au bas d'une colonne.

TONDIDOR, *s. m.* (*v.*) V. *Tundidor.*

TONEL, *s. m* Tonneau. ‖ *Tonel macho.* (*v.*) V. *Tonelada.*

TONELADA, *s. f.* Tonneau : espace que tiennent dans un navire deux tonneaux du poids de deux mille livres. ‖ Nombre de tonneaux que contient un navire. ‖ Droit sur les navires.

TONELERÍA, *s. f.* Tonnellerie : métier de tonnelier.

TONELERO, *s. m.* Tonnelier : ouvrier qui fait des tonneaux.

TONELETE, *s. m.* Tonnelette : partie basse d'un habit à la romaine.

TONGA, *s. f.* Enduit. V. *Capa.*

TONGADA, *s. f.* V. *Tonga.*

TÓNICO, CA, *adj.* Tonique : qui donne du ton. ‖ *Voz tónica* : note tonique.

TONILLO, *s. m.* Ton monotone et désagréable, en parlant, lisant, déclamant, etc.

TONO, *s. m.* Ton : inflexion de la voix. ‖ Ton : manière particulière d'agir, etc. ‖ Chanson de plusieurs couplets. ‖ Ton, force, vigueur. *Tono músico* : mode de musique. V. *Modo.* ‖ *Tono mayor* : ton majeur. ‖ *Tono menor* : ton mineur.

TONSURA, *s. f.* Tonsure : cérémonie par laquelle on entre dans l'état ecclésiastique. ‖ (*inus.*) Coupe des cheveux, tonte des brebis, etc.

TONSURADO, *p. p.* V. *Tonsurar.*

TONSURAR, *v. a.* Tonsurer : donner la tonsure. ‖ (*inus.*) Tondre : couper le poil, la laine, etc.

TONTADA, *s. f.* Sottise : parole, action extravagante, balourdise, platitude.

TONTAMENTE, *adv.* Sottement, bêtement.

TONTAZO, ZA. *adj. aug.* de *Tonto.*

TONTEAR, *v. n.* Dire ou faire des sottises, extravaguer, nigauder.

TONTEDAD, *s. f.* V. *Tonteria.*

TONTERA, *s. f.* (*fam.*) V. *Tonteria.*

TONTERÍA, *s. f.* Sottise, ignorance, nigauderie, badauderie : défaut de jugement ou de savoir. ‖ Sottise. V. *Tontada.*

TONTILLO, *s. m.* Panier de femme, vertugadin.

TONTÍSIMAMENTE, *adv. sup.* de *Tontamente.*

TONTÍSIMO, MA, *adj. sup.* de *Tonto.*

TONTO, TA, *adj.* Sot, niais, idiot. ‖ *Tonto de capirote* : extrêmement sot. ‖ *A tontas y á locas* : ab hoc et ab hac : à tort et à travers. ‖ *Ir á tontas y á locas* : aller par sauts et par bonds.

* **TONTONAZO, ZA**, *adj. aug.* de *Tonto.*

* **TONTUNAS**, *s. f. pl.* (*fam.*) Lantipomage.

TOÑINA, *s. f. And.* Thon frais, thonine.

TOPA, *s. f.* Moufle : poulie pour hisser les voiles.

TOPACIO, *s. m.* Topaze : pierre précieuse.

TOPADA, *s. f.* V. *Topetada.*

TOPADIZO ; ZA, *adj.* V. *Encontradizo.*

TOPADO, *p. p.* V. *Topar.*

TOPADOR, RA, *s.* Qui choque, qui rencontre. On le dit surtout des béliers, etc., qui se heurtent avec la tête. ‖ Joueur, etc., qui tope sans réflexion à toutes les propositions qu'on lui fait.

TOPAMIENTO, *s. m.* (*v.*) V. *Encuentro.*

TOPAR, *v. a.* Choquer, heurter. ‖ Rencontrer par hasard. ‖ Trouver ce qu'on cherche. ‖ Cosser. V. *Topetar.* ‖ (*fig.*) Consister en, dépendre de. ‖ Toper : consentir, au jeu, à une proposition, tenir un pari, etc. ‖ Se doguer. Il est neutre en ce sens. ‖ *Topé donde topé* : V. *Dé donde diere*, au mot *Dar.*

TOPARQUÍA, *s. f.* Seigneurie : gouvernement d'une contrée.

TOPE, *s. m.* Partie supérieure ou saillante d'une chose par où elle heurte contre une autre. ‖ Choc, heurt. ‖ (*fig.*) Point ; nœud d'une difficulté, d'une affaire. ‖ Obstacle, embarras. ‖ Extrémité supérieure des mâts où on arbore les flammes : chouquet. ‖ Rixe, querelle. ‖ Bouton qui empêche certains outils de pénétrer trop avant. ‖ *Al tope.* On le dit, en termes d'orfèvre, de deux pièces jointes ou soudées, sans qu'on en voie la jonction. ‖ *Hasta el tope* : entièrement, pleinement, jusqu'au bout.

TOPERA, *s. f.* Trou que les taupes font dans la terre.

TOPETADA, *s. f.* Coup de tête que se donnent les béliers, etc. ‖ Coup qu'on se donne à la tête.

TOPETAR, *v. a.* Cosser, se doguer, se

heurter de la tête. On le dit surtout des béliers, etc. || Rencontrer, se heurter, broncher.

TOPETON, *s. m.* Choc, heurt.

TOPETUDO, DA, *adj.* Qui donne des coups de tête ou de corne.

TÓPICO, CA, *adj.* (*méd.*) Topique, local : qui appartient à un lieu particulier.

TOPINARIA, *s. f.* Taupe : abcès ou tumeur sur la tête. V. *Talparia.*

TOPINERA, *s. f.* V. *Topera.*

* TOPINO, NA, *adj.* Rampin. On le dit des chevaux.

TOPO, *s. m.* Taupe : petit animal qui vit sous terre. || (*fig.*) Homme qui bronche à chaque pas. || Espace d'une lieue et demie, parmi les Indiens.

TOPO, *adv.* Taupe : terme de jeu.

TOPOGRAFÍA, *s. f.* Topographie : description d'un lieu particulier.

TOPOGRÁFICAMENTE, *adv.* Topographiquement.

TOPOGRÁFICO, CA, *adj.* Topographique.

TOPÓGRAFO, *s. m.* Auteur de cartes topographiques.

TOQUE, *s. m.* Tact, attouchement, contact. || Sonnerie : action, manière de sonner les cloches. || Touche : épreuve de l'or, etc., par la pierre de touche. || (*fig.*) Nœud d'une difficulté, point capital d'une affaire. || Examen d'un candidat, etc. || (*fig.*) Mouvement de la grâce, inspiration divine, etc. || (*fam.*) Coup qu'on donne à quelqu'un, touche. || *Toque de luz :* (*peint.*) jour, lumière. || *Toque de obscuro :* (*peint.*) V. *Apreton.* || *Dar el primero ó el segundo toque :* sonner le premier, le second coup. || *Dar un toque :* donner un coup de main, aider.

TOQUEADO, *s. m.* Battement avec mesure.

TOQUERÍA, *s. f.* Assemblage de voiles, etc. ; métier de celui qui en fait.

TOQUERO, *s. m.* Ouvrier qui fait des voiles de soie, des taffetas pour les coiffures de femme.

TOQUILLA, *s. f. dim.* de *Toca.* Petite coiffe, etc., l'ornement ancien des chapeaux.

TORA, *s. f.* Famille juive. || Tribut que les Juifs payaient par famille. || Tonneau d'osier rempli d'artifice. || Le livre de la loi des Juifs.

* TORÁCICO, CA, *adj.* Thorachique.

TORADA, *s. f.* Troupeau de taureaux.

TORAL, *adj.* Principal : qui a le plus de force, etc. || *And.* On le dit d'un pain de cire encore jaune.

* TORAX, *s. m.* (*anat.*) Thorax.

TORAZO, *s. m. augm.* de *Toro.*

TORBELLINO, *s. m.* Tourbillon de vent. || (*fig.*) Personne extrêmement vive, étourdie. || (*fig.*) Affluence, abondance de choses que se présentent à la fois : tourbillon.

* TORCA, *s. f.* Torquette.

TORCAZ, *adj.* On dit *Paloma torcaz :* pigeon ramier.

TORCAZA, *adj.* (*v.*) V. *Torcaz.*

TORCE, *s. f.* (*inus.*) Chaînon d'une chaîne, d'un collier. || Le collier lui-même.

TORCECUELLO, *s. m.* Torcol : torcou, ou turcot : oiseau.

TORCEDERO, *s. m.* Instrument pour tordre.

TORCEDERO, RA, *adj.* V. *Torcido.*

TORCEDOR, RA, *s.* Tordeur : celui qui tord. || (*fig.*) Chose qui chagrine, inquiète, tourmente. || Fuseau pour tordre le fil. || Doubleur.

TORCEDURA, *s. f.* L'action de tordre. || Piquette : eau qu'on fait fermenter avec le marc du raisin pressé. || Tortillement.

TORCER, *v. a.* Tordre. || Plier, courber, recourber, incliner. || (*fig.*) Prendre du mauvais côté : donner une mauvaise interprétation, commenter. || (*fig.*) Faire changer d'avis ; amener à son sentiment. || Faire pencher la balance en faveur d'une des parties : donner une entorse à la justice. || (*fig.*) Rétorquer un argument. || Tordre du fil. || *Torcer el pescuezo :* tordre le cou. || Se mourir : être prêt d'expirer. || *Torcer la boca, ó el rostro :* tordre la bouche, faire des grimaces. || *Torcer las narices :* (*fig.*) rejeter une demande, etc. : rechigner. || *Torcer los ojos :* tourner les yeux de travers. || *Torcer la llave :* forcer une clef, une serrure.

TORCER, *v. n.* Se détourner, s'écarter du droit chemin, au propre et au figuré.

TORCERSE, *v. r.* Changer d'avis : manquer à sa parole : se dédire, se rétracter. || Se disloquer, en parlant d'un membre. || Tourner : s'aigrir, en parlant du vin. || Se laisser gagner au jeu. || Se tourmenter, se déjeter, en parlant du bois.

TORCIDA, *s. f.* Mèche de lampe, etc. || *And.* Portion de viande qu'on donne journellement à celui qui moud les olives.

* TORCIDAMENTE, *adv.* Obliquement, de biais, de travers, tortueusement.

* TORCIDILLO, *s. m.* Soie retorse.

TORCIDO, *s. m.* Sorte de confiture en forme de colonne torse ornée de feuillages. || V. *Torcedura.* || Fil tordu.

TORCIDO, *p. p.* V. *Torcer.* || *adj.* Tordu. || *Andar ó estar torcido con alguno :* (*fig.*) être brouillé avec quelqu'un. || *Boca torcida :* bouche torte. || *Cabeza torcida :* torticolis. || *Pierna torcida :* jambe torte. || *Tener torcida intencion :* gauchir.

TORCIJON, *s. m.* Colique, tranchée.

TORCIMIENTO, *s. m.* L'action de courber : courbure. || (*fig.*) Écart, égarement, abandon de la vertu, etc. || Périphrase, circonlocution, détour.

TORCULADO, *s. m.* Écrou de vis.

TORCULO, *s. m.* Petite presse.

TORDELLA, *s. f.* Espèce de grosse grive

TORDIGA, *s. f.* Courroie de peau de vache.

TORDILLEJO, JA, *s. dim.* de *Tordo.*

TORDILLO, LLA, *adj.* Gris-pommelé, en parlant d'un cheval. || *Tordillo tiznado* : gris tisonné ou charbonné.

TORDO, *s. m.* Grive : oiseau.

TORDO, DA, *adj.* Gris pommelé. V. *Tordillo.*

TOREADO, *p. p.* V. *Torear.*

TOREADOR, *s. m.* Cavalier qui combat les taureaux : toréador.

TOREAR, *v. n.* Combattre les taureaux dans les courses publiques. || Mener les vaches au taureau. || (*fig. fam.*) Se jouer de quelqu'un.

TOREO, *s. m.* Combat, course de taureaux.

TORERO, *s. m.* Celui qui combat les taureaux à pied. V. *Toreador.*

TORES, *s. m.* Tore : gros anneau des bases de colonnes.

TORETE, *s. m.* Jeune taureau fougueux. || (*fig.*) Chose difficile à concevoir, qui met l'esprit à la torture.

TORGA, *s. f.* Sorte de billot ou d'entrave qu'on met au cou des cochons, etc.

* TORICIERVO, *s. m.* Bubale : quadrupède.

TORIL, *s. m.* Loge où l'on enferme les taureaux destinés aux courses.

TORILLO, *s. m. dim.* de *Toro.* Jeune taureau. || Cheville qui unit deux jantes de roue. || Périnée : espace entre l'anus et les parties naturelles. || Ce dont on s'entretient ordinairement dans une conversation.

TORIONDA, *adj.* On le dit d'une vache en chaleur.

TORLOROTO, *s. m.* Espèce de flûte champêtre.

TORMENTA, *s. f.* Tourmente : tempête sur la mer. || Ouragan sur terre. || (*fig.*) Malheur, adversité, disgrâce.

TORMENTADOR, RA, *s.* (*v.*) V. *Atormentador.*

TORMENTAR, *v. a.* (*v.*) Tourmenter. V. *Atormentar.*

TORMENTAR, *v. n.* (*Inus.*) Essuyer une tempête.

TORMENTARIO, RIA, *adj.* Qui concerne l'artillerie.

TORMENTILLA, *s. f.* Tormentille : plante.

TORMENTIN, *s. m.* (*mar.*) Turmentin, perroquet de beaupré.

TORMENTO, *s. m.* L'action de tourmenter. || Tourment : grande, violente douleur corporelle. || (*fig.*) Tourment : peine d'esprit, et ce qui en est cause, souffrance, enfer. || Torture, question. || Canon à battre en brèche. || *Tormento de toca* : question qui consistait à faire avaler des bandes de gaze et de l'eau. || (*fig.*) Chagrin : affliction qui mine peu à peu.

TORMENTOSO, SA, *adj.* Orageux, tourmenteux, au propre et au figuré. || (*fig.*) On le dit du navire qui perd facilement ses mâts.

TORMO, *s. m.* Rocher isolé, détaché des autres.

TORNA, *s. f.* Restitution. || Retour. || Ouverture faite à un canal pour prendre l'eau nécessaire à l'arrosement d'un jardin. || *Tornas, pl. And.* Débris de paille que laissent les bœufs, et qu'on donne aux autres animaux. || *Volver las tornas* : rendre la réciproque ou la pareille.

TORNABODA, *s. f.* Lendemain de noces. || Festin qui se donne le lendemain des noces. || *No hay boda sin tornaboda* : il n'y a pas de fête sans lendemain.

TORNADA, *s. f.* Retour d'un voyage.

TORNADIZO, ZA, *adj.* Déserteur, transfuge.

TORNADO, *p. p.* V. *Tornar.*

TORNADURA, *s. f.* V. *Torna, tornada.* || Mesure qui contient dix pieds de terrain.

TORNAGUÍA, *s. f.* Acquit qui justifie que les marchandises déclarées pour tel endroit y ont été délivrées.

TORNAMIENTO, *s. m.* (*v.*) Changement d'une chose en une autre. V. *Vuelta, mudanza, conversion.*

TORNAPUNTA, *s. f.* (*arch.*) Morceau de bois partant d'une poutre placée horizontalement pour aller en ligne oblique, en étayer une autre qui est aussi dans une position horizontale. V. *Puntal.*

TORNAR, *v. a.* Rendre : restituer. || Répéter : faire de nouveau. || En ce sens, on le joint avec l'infinitif des autres verbes.

TORNAR (*de, á*), *v. n.* Retourner au lieu d'où l'on vient.

TORNASOL, *s. m.* Tournesol : plante. || Couleur changeante d'une étoffe, etc.

TORNASOLADO, DA, *adj.* De couleur changeante.

TORNASOLAR, *v. a.* Faire changer une étoffe de couleur.

TORNÁTIL, *adj.* (*inus.*) Tourné : fait au tour.

TORNAVIAGE, *s. m.* Retour d'un voyage.

TORNAVIRON, *s. m.* V. *Torniscon.*

TORNEADO, *p. p.* V. *Tornear.*

TORNEADOR, RA, *s.* Tourneur. V. *Tornero.* || Chevalier qui combat dans un tournoi.

TORNEAMENTO, *s. m.* (*v.*) V. *Torneo.*

TORNEANTE, *p. a.* V. *Tornear.*

TORNEAR, *v. a.* Tourner : arrondir, travailler au tour. || Tourner : se mouvoir en rond. || Combattre dans un tournoi. || (*fig.*) Donner carrière à son imagination, se perdre dans ses idées.

TORNEO, *s. m.* Tournoi : sorte de fête militaire. ‖ Danse en forme de tournoi, avec des baguettes au lieu de lances. ‖ (*boh.*) Question, torture. V. *Tormento.*

TORNERA, *s. f.* Tourière de couvent.

TORNERO, *s. m.* Tourneur : ouvrier qui travaille au tour. ‖ *And.* Commissionnaire de religieuses, qui se tient au tour.

TORNES, *s. m.* Ancienne monnaie d'argent, qui valait vingt-cinq maravédis et demie.

TORNES, SA, *adj.* On le dit de la livre de Tours qui était plus faible d'un cinquième que celle de Paris. L'une valait vingt sous et l'autre vingt-cinq.

TORNILLERO, *s. m.* Déserteur d'un régiment.

TORNILLO, *s. m.* Clou à vis. ‖ Désertion d'un soldat. ‖ Rouet. ‖ Étau. ‖ Coin.

TORNISCON, *s. m.* Soufflet du revers de la main.

TORNO, *s. m.* Tour : une des machines simples. V. *Ege.* ‖ Tour : mouvement en rond. ‖ Tour de couvent. ‖ Tour à filer, à dévider, etc. ‖ Retour : regrès : droit de rentrer en possession. ‖ (*boh.*) Chevalet pour donner la question. V. *Potro.* ‖ Étau. ‖ Rouet.

TORO, *s. m.* Taureau. ‖ Tore : sorte de moulure ronde. ‖ (*arch.*) Tore. ‖ *Toro de campanilla :* taureau qui a le fanon très-pendant. ‖ *Estar, verse en los cuernos del toro :* (*fig.*) être, se voir dans un péril imminent. ‖ *Dejar á uno en las astas del toro :* mettre quelqu'un à la gueule du loup. ‖ *Ciertos son los toros :* la chose est sûre : il n'y a point de doute. ‖ *Correr los toros :* combattre les taureaux dans les courses.

TORONDO, *s. m.* (*v.*) V. *Tolondro.*

TORONDON, *s. m.* V. *Tolondro.*

TORONDOSO, SA, *adj.* Grumeleux.

TORONGINA, *s. f.* V. *Torongil.*

TORONGIL, *s. m.* Mélisse, citronnelle : plante. ‖ *Torongil de las Molucas :* Moluque.

TORONJA, *s. f.* Sorte de citron.

TORONJO, *s. m.* Sorte de citronnier.

TOROSO, SA, *adj.* (*inus.*) Fort, robuste, vigoureux.

TOROZON, *s. m* Tranchée, colique des chevaux, etc.

TORPE, *s.* et *adj. m. f.* Lourd, pesant, engourdi. ‖ (*fig.*) Lourd, gauche, maladroit, pesant, stupide. ‖ (*fig.*) Déshonnête, obscène, impur. ‖ (*fig.*) Honteux, ignominieux, déshonorant. ‖ *Oido torpe :* oreille dure.

TORPECER, *v. a.* (*v.*) V. *Entorpecer.*

TORPECIMIENTO, *s. m.* (*v.*) V. *Entorpecimiento.*

TORPEDAD, *s. f.* (*v.*) V. *Torpeza.*

TORPEDO, *s. m.* Torpille : poisson de mer.

TORPEMENTE, *adv.* Lentement, pesamment. ‖ Maladroitement. ‖ Honteusement.

TORPEZA, *s. f.* Maladresse : manque d'habileté. ‖ (*fig.*) Lenteur, pesanteur d'esprit, stupidité, gaucherie, maladresse. ‖ (*fig.*) Turpitude, obscénité, impudicité, impureté. ‖ (*fig.*) Laideur : défaut de parure ou d'ornemens, saleté, etc. ‖ (*fig.*) Bassesse, infamie, action basse, etc. ‖ Appesantissement. ‖ *Torpeza de oido :* dureté d'oreille.

TORPÍSIMAMENTE, *adv. sup.* de *Torpemente.*

TORPÍSIMO, MA, *adj. sup.* de *Torpe.*

TORRADO, *p. p.* V. *Torrar.*

TORRAR, *v. a.* Rôtir, torréfier. V. *Tostar.*

TORRE, *s. f.* Tour. ‖ Clocher. ‖ Maison de campagne. ‖ *Torre de homenage.* V. *Homenage.* ‖ *Torre de molino :* endroit d'un moulin à huile où est le pressoir. ‖ *Torre de viento :* (*fig.*) vaine imagination, projet chimérique, châteaux en Espagne. ‖ *Fabricar torres de viento :* s'évaporer en vaines idées, en chimères, bâtir des châteaux en Espagne.

TORREADO, *p. p.* V. *Torrear.*

TORREAR, *v. a.* Ceindre, fortifier avec des tours.

TORRECILLA, ITA, *s. f. dim.* de *Torre.*

TORREFACCION, *s. f.* Torréfaction : application d'une chaleur violente à un corps.

TORREJON, *s. m.* Tourelle : petite tour. ‖ Tour mal bâtie.

TORREJONCILLO, *s. m. dim.* de *Torrejon.*

***TORRENTADA**, *s. f.* Ravine.

TORRENTE, *s. m.* Torrent : courant d'eau rapide. ‖ (*fig.*) Torrent. On le dit de certaines choses par rapport à leur abondance, à leur impétuosité. ‖ (*fig.*) Son de voix bien plein.

TORRENTERA, *s. f.* Ravin.

TORREON, *s. m.* Grosse tour.

TORRERO, *s. m.* Laboureur ou fermier qui cultive les maisons de campagne appelées *torres.*

TORREZNADA, *s. f.* Friture de morceaux de jambon. V. *Torrezno.*

TORREZNERO, *s. m.* (*fam.*) Jeune homme toujours au coin du feu, paresseux, etc.

TORREZNO, *s. m.* Morceau de jambon ou de lard frit dans la poêle. ‖ (*fam.*) Gros livre, ou cahier.

TÓRRIDO, DA, *adj.* Torride, brûlant. On dit surtout *zona tórrida :* zone torride.

TORRIJA, *s. f.* Tranche de pain trempée dans du vin, etc., couverte d'œufs battus, et frite dans du beurre ou de l'huile.

TORRONTERA, *s. f.* *And.* V. *Torrontero.*

TORRONTERO, *s. m.* Colline, éminence, tertre.

TORRONTES, *s. f.* Sorte de raisin blanc

TORTA, *s. f.* Tourte : espèce de pâtisserie. || *Tortas y pan pintado :* (*fam.*) V. *Pan.*

TORTADA, *s. f.* Grande tourte de pigeon, etc.

TORTEDAD, *s. f.* (*v.*) Obliquité, courbure. V. *Obliquidad, corvadura.*

TORTERA, *s. f.* Coche : petit cône au bout du fuseau pour retordre le fil. || Tourtière : ustensile de cuisine à faire des tourtes.

TORTERO, *s. m.* V. *Tortera.*

TORTICERAMENTE, *adv.* (*v.*) À tort, injustement.

TORTICERO, RA, *adj.* (*v.*) Tortionnaire. V. *Injusto.*

TORTICA, *s. f. dim.* de *Torta.*

TORTIJON, *s. m.* Colique, tranchée.

TORTILLA, *s. f. dim.* de *Torta.* Petite tourte. || Omelette. || *Hacerse tortilla :* (*fig.*) se briser, se mettre en morceaux, ou s'aplatir. || *Volverse la tortilla :* (*fig. fam.*) tourner : arriver tout autrement qu'on ne l'espérait.

TORTILLICA, *s. f. dim.* de *Torta.*

TÓRTIS, mot usité seulement dans cette phrase *Letra de tórtis :* caractère dont on se servait en Espagne dans les premiers temps de l'imprimerie.

TORTITA, *s. f.* V. *Tortilla.*

TÓRTOLA, *s. f.* Tourterelle : oiseau.

TORTOLICA, ILLA, ITA, *s. f. dim.* de *Tórtola.*

TORTOLICO, *s. m. dim.* de *Tórtolo.* || Tourtereau : petit de la tourterelle. || (*fig.*) Homme innocent, simple et sans malice.

TORTOLILLA, *s. f. dim.* de *Tórtola.* Petite tourterelle.

TORTOLILLO, *s. m. dim.* de *Tórtolo.*

TÓRTOLO, *s. m.* (*inus.*) Tourterelle mâle.

TORTORES, *s. m. pl.* (*mar.*) Morceaux de câbles avec quoi l'on renforce les côtés d'un vaisseau endommagé par la tempête.

TORTOZON, *s. m.* Espèce de raisin.

TORTUGA, *s. f.* Tortue : animal amphibie.

TORTUOSAMENTE, *adv.* Tortueusement.

TORTUOSIDAD, *s. f.* Tortuosité.

TORTUOSO, SA, *adj.* Tortueux, anfractueux : qui fait plusieurs tours et retours.

TORTURA, *s. f.* Obliquité, courbure, tortuosité. || Torture, question. V. *Tormento.* || (*fig.*) Torture, gêne.

TÓRVISCO, *s. m.* Thymélée, garou, trentonel : plante.

TORVO, VA, *adj.* Horrible, épouvantable, terrible à voir.

TORZAL, *s. m.* Cordonnet, lacs. || (*fig.*) Assemblage de choses en forme de cordon.

TORZON, *s. m.* Tranchée, colique. V. *Torozon.*

TORZONADO, DA, *adj.* Qui a des tranchées, en parlant d'un cheval, etc.

TORZUELO, *s. m.* Sacret. || V. *Halcon torzuelo,* au mot *Halcon.* || (*bot.*) Anneau. V. *Anillo.* || *Torzuelo de gavilanes :* étonchet.

TOS, *s. f.* Toux : sorte de maladie.

TOSCAMENTE, *adv.* Grossièrement : sans grâce, sans culture.

TOSCANO, *s. m.* (*arch.*) Ordre toscan.

TOSCO, CA, *adj.* Grossier, brut. || (*fig.*) Grossier, rustre, impoli, rude, inculte.

TOSECILLA, *s. f. dim.* de *Tos.* || Toux affectée par mignardise, etc.

TOSEGOSO, SA, *adj.* V. *Tosigoso.*

TOSER, *v. n.* Tousser : faire l'effort, le bruit que cause la toux. || Tousser pour appeler quelqu'un.

TOSIDURA, *s. f.* L'action de tousser : toux.

TOSIGADO, *p. p.* V. *Tosigar.* || *adj.* Empoisonné.

TOSIGAR, *v. a.* Empoisonner. V. *Atosigar.*

TÓSIGO, *s. m.* Suc vénéneux de l'if. || Toute espèce de poison. || (*fig.*) Peine, chagrin, angoisse.

TOSIGOSO, SA, *adj.* Empoisonné.

TOSQUEDAD, *s. f.* Grossièreté : défaut de travail, d'art, de grâce dans un ouvrage. || (*fig.*) Grossièreté : manque de politesse, d'éducation.

TOSTADA, *s. f.* Rôtie : tranche de pain rôtie.

TOSTADO, *p. p.* V. *Tostar.* || *adj.* Rôti. || Jaune doré très-foncé.

TOSTADOR, RA, *s.* Celui qui rôtit. || Vase, instrument pour rôtir.

TOSTADURA, *s. f.* Torréfaction.

TOSTAR, *v. a.* Rôtir : faire rôtir. || Rôtir, hâler. On le dit d'une chaleur excessive.

TOSTARSE, *v. r.* Se rôtir. || (*fig.*) Griller : éprouver une grande chaleur.

TOSTON, *s. m.* Pois-chiche rôti. || Monnaie d'argent du Portugal. || Espèce de soupe faite avec du pain rôti et de l'huile nouvelle. || Sorte de javelot fait d'un bâton brûlé par la pointe. || Chose trop rôtie, brûlée.

TOTAL, *adj. m. f.* Total, complet, entier.

TOTAL, *s. m.* Total, tout, somme totale, montant.

TOTALIDAD, *s. f.* Totalité : le total.

TOTALMENTE, *adv.* Totalement.

TOTILIMUNDI, *s. m.* Curiosité : boîte d'optique, etc. V. *Mundinovi.*

TOTOVÍA, *s. f.* Alouette huppée, jolie villa. V. *Galerita, cogujada.*

TOUCAN, *s. m.* Toucan : oiseau du Brésil. || Toucan : constellation nouvellement observée près du pôle antarctique.

TOXICAR, *v. a.* (*v.*) V. *Atosigar.*

TÓXICO, *s. m.* V. *Tósigo.*

TOZA, *s. m. Arag.* V. *Tocon.* || Dans quelques endroits morceau, de l'écorce du pin, etc.

TOZAL, *s. m. Arag.* Hauteur, tertre, éminence.

TOZAR, *v. n. Ar.* V. *Topar.*

TOZO, ZA, *adj.* (*peint.*) Nain.

TOZOLADA, *s. f.* Coup sur le chignon.

TOZOLON, *s. m.* V. *Tozolada.*

TOZUDO, DA, *adj. Arag.* Têtu, opiniâtre, entêté.

TOZUELO, *s. m.* Chignon : cou gras, charnu des animaux.

TRABA, *s. f.* Ce qui sert à unir, à assembler : lien, chaîne, etc. || Contrainte pour le paiement d'une dette. || (*fig.*) Obstacle, embarras, difficulté, entrave. || *And.* Traverse de la caisse dans laquelle se meut la meule d'un moulin à bras. || *And.* Pieux qui sont à la tête des filets pour la chasse aux pigeons. || *Trabas, pl.* Épaulettes des scapulaires de religieux. || Sorte d'entrave qu'on met à un cheval pour le former au pas.

TRABACUENTA, *s. f.* Erreur de compte. || (*fig.*) Dispute, débat, démêlé.

TRABADERO, *s. m.* Partie du pied du cheval, etc., où s'attachent les entraves : paturon.

TRABADO, *p. p.* V. *Trabar.* || *adj.* Joint, lié, assemblé. || Fort, robuste, nerveux. || Travat, travé, entravé. On le dit d'un cheval qui a des marques blanches aux deux pieds du même côté. || *Trabada.* (*boh.*) On le dit de la cotte ou jacque de mailles.

TRABADURA, *s. f.* Liaison : l'action de lier.

TRABAJADAMENTE, *adv.* Péniblement. V. *Trabajosamente.*

TRABAJADO, *p. p.* V. *Trabajar.*

TRABAJADOR, RA, *s.* Travailleur, journalier, etc. || Travailleur : homme laborieux, appliqué.

TRABAJANTE, *p. a.* V. *Trabajar.* Travaillant : qui travaille.

TRABAJAR, *v. a.* Travailler, tourmenter, causer de la peine. || *Trabajar la tierra :* labourer la terre. || *Trabajar un caballo :* travailler un cheval, l'exercer, le manier.

TRABAJAR (*en, por*), *v. n.* Travailler : faire une besogne, un ouvrage. || Travailler, s'appliquer, donner tous ses soins à, s'occuper de. || (*fig.*) Faire un effort pour vaincre un obstacle. || Faire une chose avec ordre et méthode. || Travailler. On le dit de la terre, en tant qu'elle concourt au développement des germes, à l'accroissement des plantes. || Travailler. On le dit d'une poutre trop chargée et qui se déjette, etc. || (*boh.*) Voler, dérober. V. *Hurtar, robar.* || *Trabajar como un negro :* travailler comme un nègre. || *Trabajar á punto de media :* tricoter. || *Trabajar á destajo :* travailler en bloc.

TRABAJICO, ILLO, ITO, *s. m. dim.* de *Trabajo.* Travail léger, peu fatigant.

TRABAJO, *s. m.* Travail, labeur, peine, fatigue. || (*fig.*) Difficulté, peine, frais, dépense. || (*fig.*) Travail, peine d'esprit, chagrin, malheur, souffrance, misère, malaise. || Labeur. || Travail : ouvrage fait ou à faire. || Écrit : ouvrage d'esprit. || (*boh.*) Prison. V. *Prision.* || (*boh.*) Les galères. V. *Galera.* || *Trabajo personal :* main d'œuvre. || *Dia de trabajo :* jour ouvrier. || *No hay atajo sin trabajo :* il n'y a pas de plaisir sans peine. || *Trabajos, pl.* Peines, chagrins, misères de la vie.

TRABAJOSAMENTE, *adv.* Péniblement, laborieusement.

TRABAJOSÍSIMAMENTE, *adv. sup.* de *Trabajosamente.*

TRABAJOSÍSIMO, MA, *adj. sup.* de *Trabajoso.*

TRABAJOSO, SA, *adj.* Pénible, fatigant, difficile. || (*fig.*) Imparfait, défectueux.

TRABAJUELO, *s. m. dim.* de *Trabajo.*

TRABAL, *adj.* On le dit des clefs de poutre, des clous propres à joindre, à assembler les poutres, etc.

* TRABAMIENTO, *s. m.* V. *Trabazon.*

TRABANCO, *s. m.* Morceau de bois d'un pied et demie de long, qui, fixé au collier du chien, empêche celui-ci de baisser la tête. On se sert de cet instrument dans le temps où les femelles des animaux font leurs petits, afin que les chiens ne puissent pas les détruire.

TRABAR, *v. a.* Joindre, lier, assembler, enlacer. || (*fig.*) Disputer, se quereller. En ce sens, on dit absolument : *Trabarse* ou *trabarse de palabras.* || Se battre, en venir aux mains || *And.* Prendre, saisir, empoigner. || (*fig.*) Lier : mettre de la liaison dans un discours, etc. || (*fig.*) Critiquer, censurer, médire. || Entraver un cheval, mettre les fers aux pieds d'un prisonnier. || Épaissir, condenser. En ce sens, on dit plus souvent au passif *Estar trabado.* || *Trabar egecucion :* (*prat.*) faire une exécution, une saisie pour dette. || *Trabar la vista :* (*fig.*) tourner les yeux, regarder de travers, loucher. || *Trabar amistad :* nouer, lier amitié. || *Trabar los sillares :* (*arch.*) liaisonner. || *Trabarse la lengua :* (*fig.*) perdre la parole, l'usage de la langue. || Balbutier.

TRABAZON, *s. m.* Liaison, assemblage, union, enchaînure. || (*fig.*) Liaison, connexion.

TRABE, *s. f.* Poutre.

TRABEA, *s. f.* Robe longue des rois, des sénateurs, des prêtres païens.

TRABILLA, *s. f. dim.* de *Traba.* Petit lien. || Maille échappée dans un bas.

TRABON, *s. m.* Anneau de fer qu'on met au pied d'un cheval.

TRABUCA, *s. f.* Serpenteau : sorte de petite fusée.

TRABUCACION, *s. f.* Confusion, désordre, mélange confus.

TRABUCADO, *p. p.* V. *Trabucar.*

TRABUCADOR, *s. m.* Brouillon, boute-feu.

TRABUCANTE, *p. a.* V. *Trabucar.* Trébuchant. On le dit des monnaies qui sont de poids.

TRABUCAR, *v. a.* Déranger, mêler, confondre : mettre sens dessus dessous. || (*fig.*) Troubler, offusquer, confondre. || (*fig.*) Interrompre une conversation par des choses hors de propos.

TRABUCAR, *v. n.* Trébucher : faire un faux pas. || Trébucher, rompre l'équilibre, faire pencher la balance.

TRABUCARSE (*en*), *v. r.* Se tromper : faire une équivoque, dire une chose pour une autre.

TRABUCAZO, *s. m.* Coup de catapulte ou d'une espèce de mousquet de gros calibre. || (*fig.*) Chagrin, accident, malheur imprévu.

TRABUCO, *s. m.* Catapulte : machine de guerre des Anciens. || Sorte de mousquet d'un gros calibre. || Mesure de Piémont de neuf pieds géométriques.

TRABUQUETE, *s. m.* Ancienne machine à lancer des pierres.

TRACAMUNDANA, *s. f.* (*fam.*) Troc : échange ridicule, ou de choses de peu de valeur.

TRACCION, *s. f.* L'action d'apporter.

TRACIA, *s. f.* Pierre qui s'allumait en jetant de l'eau dessus, et s'éteignait en y jetant de l'huile : espèce de jais.

* TRACIA, *s. f.* (*géog.*) Thrace : pays de la Turquie européenne.

TRACIANO, NA, *adj.* et *s.* Thrace : de Thrace.

TRACIAS, *s. m.* Nord-nord-ouest : vent entre le nord et le nord-ouest.

TRACISTA, *s. m.* Celui qui donne le plan d'un bâtiment, etc. || Fourbe qui emploie toutes sortes de moyens pour parvenir à ses fins.

TRACTADO, *s. m.* (*v.*) V. *Tratado.*

TRACTANTE, *p. a.* V. *Tractar.*

TRACTAR, *v. a.* (*v.*) V. *Tratar.*

TRACTO, *s. m.* Espace de temps. || Trait : verset qu'on chante à la messe entre le Graduel et l'Évangile.

TRADICION, *s. f.* Tradition, doctrine : faits historiques transmis de main en main, qui ont passé d'âge en âge. || Tradition : l'action de livrer, en termes de jurisprudence.

* TRADITOR, *s. m.* Traditeur.

TRADUCCION, *s. f.* Traduction, version. || Interprétation : sens que les traducteurs, les commentateurs donnent à un passage. || Répétition du même mot en des sens différens : métaphore.

TRADUCIDO, *p. p.* V. *Traducir.*

TRADUCIR, *v. a.* Traduire, rendre, tourner d'une langue en une autre. || Changer, convertir en.

TRADUCTOR, RA, *s.* Traducteur.

TRAEDIZO, ZA, *adj.* Qui peut être conduit, porté, etc.

TRAEDOR, RA, *s.* Celui qui porte, qui apporte : porteur.

TRAEDURA, *s. f.* L'action de porter, etc.

TRAER (*á, de*), *v. a.* Porter, apporter, transporter. || Transporter, conduire. || Attirer. || Causer, occasioner. En ce sens, *traer* se joint à un adjectif ou participe. Ex. : *Traer inquieto, perdido, etc.* : causer de l'inquiétude, de la perte, etc. || Manier, gouverner, etc. || (*fig.*) Apporter, alléguer des raisons. || Obliger, forcer, contraindre. || Amener à son sentiment, attirer à son parti. || Avoir, traiter une affaire avec quelqu'un. || Avoir, porter un habit. || Mener, amener. || *Traer á la mano* : rapporter, en parlant d'un chien de chasse. || *Traer al ojo* : (*fig.*) ne pas perdre de vue, avoir toujours présent, ne point oublier. || *Traer á mal traer* : tailler des croupières, maltraiter. || *Traer al retortero.* V. ce mot. || *Traer en bocas, ó lenguas* : médire : parler mal de. || *Traer entre manos, entre ojos.* (*fig.*) V. *Mano, ojo.* || *Traer las piernas* : frotter les jambes. || *Traer perdido á alguno* : causer la perte de quelqu'un, ou le rendre éperdument amoureux. || *Traer á propósito lo que se dice* : placer bien ce qu'on dit. || *Traer á la memoria* : rappeler. || *¿ Que aires te traen ?* quel bon vent vous amène?

TRAERSE, *v. r.* Avoir bon ou mauvais air : être bien ou mal vêtu, etc.

TRAFAGADOR, *s. m.* Traficant.

TRAFAGANTE, *p. a.* V. *Trafagar.*

TRAFAGAR, *v. n.* Trafiquer. V. *Traficar.* || Courir le pays, aller çà et là : voyager.

TRÁFAGO, *s. m.* Trafic, commerce. || Soins, soucis que causent les affaires.

TRAFAGON, NA, *adj.* Trafiquant, actif, soigneux, etc. || Solliciteur, entremetteur, intrigant.

TRAFALMEJO, JA, *adj.* Hardi, intrépide.

TRAFICACION, *s. f.* Trafic, commerce.

TRAFICANTE, *p. a.* V. *Traficar.* || *s. m. f.* Trafiquant, commerçant.

TRAFICAR (*en*), *v. n.* Trafiquer, commercer, négocier.

TRÁFICO, *s. m.* Trafic, commerce, négoce. || *Ciudad de mucho tráfico* : ville marchande. || *Tráfico de negros* : traite. || *Barrio de tráfico* : quartier marchand.

TRAGACANTA, *s. f.* Tragacante : espèce de barbe-de-renard : plante. || Adragante : sorte de gomme.

TRAGACETE, *s. m.* Arme de jet des anciens Maures.

TRAGADERA, *s. f.* V. *Tragadero.*

TRAGADERO, *s. m.* (*pop.*) Œsophage V. *Esófago.* || Gouffre, abîme, etc. || Tour

buenos tragaderos : (*fig.*) croire, prendre, admettre sans examen, etc.

TRAGADO, *p. p.* V. *Tragar.* ‖ *adj.* Avalé.

TRAGADOR, RA, *s.* Avaleur, et surtout glouton, gros mangeur. ‖ *Tragador de leguas.* V. *Tragaléguas.*

TRAFAFÉES, *s. f.* (*inus.*) Traître : qui viole sa foi, ses sermens, etc.

TRAGAHÓMBRES, *s. m.* (*fam.*) V. *Perdonavidas.*

TRAGÁLAFO, *s. m.* Tragélaphe (ce mot signifie bouc-cerf) : cerf des Ardennes.

TRAGALDÁBAS, *s. m.* (*fam.*) Goinfre, glouton, avaleur de pois gris, brifeur.

TRAGALÉGUAS, *s. m.* (*fam.*) Grand marcheur.

TRAGALUZ, *s. f.* Lucarne, œil-de-bœuf. ‖ Larmier.

TRAGAMÁLLAS, *s. m.* (*fam.*) Fourbe, imposteur : qui ne cherche qu'à tromper.

TRAGANTADA, *s. f.* Grand coup : autant qu'on peut avaler d'un trait : lampée.

TRAGANTE, *p. a.* V. *Tragar.* ‖ *And.* Biez d'un moulin à eau.

TRAGANTON, NA, *s.* (*pop.*) Goinfre, goulu, glouton, brifeur, bâfreur.

TRAGANTON, *s. m.* Difficulté d'avaler. ‖ (*fig.*) Peine qu'on a à croire une chose.

TRAGANTONA, *s. f.* Bâfre. V. *Comilona.*

TRAGAR, *v. a.* Avaler. ‖ Manger beaucoup et goulument. ‖ (*fig.*) Engloutir. On le dit de la terre lorsqu'elle s'entr'ouvre. ‖ (*fig.*) Gober : croire légèrement, sans examen. ‖ (*fig.*) Se persuader aisément ce qu'on désire. ‖ *No poder tragar á alguno* : (*fig.*) prendre en aversion, ne pouvoir souffrir. ‖ *Traga saliva.* (*fig.*) V. *Saliva.* ‖ *Sin tragar saliva* : sans débrider. ‖ *Tragar sin mascar* : ne faire que tordre et avaler.

TRAGARSE, *v. r.* Dissimuler : feindre de ne pas entendre, dévorer un affront, etc. ‖ *Tragarse la saliva* : (*fig. fam.*) avaler des couleuvres.

TRAGAZO, *s. m. augm.* de *Trago.*

TRAGAZON, *s. f.* Gloutonnerie.

TRAGE, *s. m.* Manière de se mettre, de s'habiller propre à une classe d'hommes, à une province, etc. : costume. ‖ Habit qu'on prend pour n'être pas connu : habit de masque. ‖ Habillement de femme complet, et de la même étoffe. ‖ (*fig.*) Couleur, prétexte, raison apparente.

TRAGEADO, *p. p.* V. *Tragear.*

TRAGEAR, *v. a.* Habiller quelqu'un suivant son état.

TRAGECICO, ILLO, ITO, *s. m. dim.* de *Trage.*

TRAGEDIA, *s. f.* Tragédie : pièce de théâtre. ‖ *Parar en tragedia* : (*fig.*) avoir une fin tragique.

TRAGÉDICO, CA, *adj.* (*v.*) Tragique. V. *Trágico.*

TRAGEDIOSO, SA, *adj.* (*inus.*) Tragique.

TRAGÉLAFO, *s. m.* Tragélaphe : quadrupède du genre des cerfs.

TRÁGICAMENTE, *adv.* Tragiquement.

TRÁGICO, CA, *adj.* Tragique : qui appartient à la tragédie. ‖ (*fig.*) Tragique, funeste.

TRAGICOMEDIA, *s. f.* Tragi-comédie : pièce de théâtre qui tient de la tragédie et de la comédie.

TRAGIN, *s. m.* Voiture, charroi, transport de marchandises. ‖ Amenage.

TRAGINADO, *p. p.* V. *Traginar.*

TRAGINANTE, *p. a.* V. *Traginar.* ‖ *s. m.* Voiturier.

TRAGINAR, *v. a.* Voiturer : transporter des marchandises. ‖ (*fig.*) Aller d'un lieu à un autre, courir le pays.

TRAGINERÍA, *s. f.* L'action de voiturer, etc. V. *Traginar.*

TRAGINERO, *s. m.* Voiturier.

TRAGINO, *s. m.* V. *Tragin.*

TRAGIO, *s. m.* Tragium : plante.

TRAGO, *s. m.* Raisin-de-mer : plante. ‖ Coup, gorgée, trait. ‖ (*fig.*) Adversité, disgrâce, calice amer. ‖ *Mal trago* : suée. ‖ *Á tragos* : peu à peu, tout doucement. ‖ *Pasar la vida á tragos* : (*fig. fam.*) mêler quelques momens de relâche, de plaisirs aux travaux, aux peines de la vie.

TRAGON, NA, *adj.* Glouton, goulu, avaleur.

TRAGONAZO, ZA, *adj. augm.* de *Tragon.*

TRAGONCILLO, LLA, *adj. dim.* de *Tragon.*

TRAGONERÍA, *s. f.* Gloutonnerie, gourmandise, goinfrerie.

TRAGONÍA, *s. f.* Gloutonnerie.

TRAGOPANA, *s. f.* Tragopan, casoard, calao-rhinocéros : oiseau.

TRAGOPÁNADE, *s. f.* V. *Tragopana.*

TRAGORÍGANO, *s. m.* Marum : plante.

TRAGUICO, ILLO, ITO, *s. m. dim.* de *Trago.*

TRAICION, *s. f.* Trahison. ‖ *Á traicion* : en trahison, en traître. ‖ *Alta traicion* : crime de haute trahison, de lèse-majesté.

TRAICIONERO, RA, *adj.* (*inus.*) Traître. V. *Traidor.*

TRAIDA, *s. f.* Transport d'un lieu à un autre.

TRAIDO, *p. p.* V. *Traer.* ‖ *adj.* Porté, apporté. ‖ Porté, usé, en parlant d'un habit. ‖ Amené, ramené, mené.

TRAIDOR, RA, *s.* Traître : celui qui fait une trahison. ‖ Traître. On le dit de quelques animaux, etc.

TRAIDOR, RA, *adj.* Traître, perfide.

TRAIDORAMENTE, *adv.* Traîtreusement, en trahison.

TRAIDORCICO, CA, *s. dim.* de *Traidor.*

TRAILLA, *s. f.* Laisse, corde dont on se sert pour mener des levriers attachés. || Mèche : petite ficelle mise au bout d'un fouet. || Sorte d'instrument traîné par des chevaux, etc., pour aplanir un terrain, transporter des terres, etc.

TRAILLADO, *p. p.* V. *Traillar.*

TRAILLAR, *v. a.* Aplanir un terrain.

TRAINEL, *s. m.* (*boh.*) Valet, commissionnaire de maquereau.

TRAIÑA, *s. m.* V. *Boliche.*

TRAITE, *s. m.* Lainage : opération du laineur : l'action de chardonner les draps.

* **TRAJANÓPOLIS**, *s. f.* (*géog.*) Trajanople : ville de la Thrace.

TRALLA, *s. f.* Corde.

TRALLETA, *s. f. dim.* de *Tralla.*

TRAMA, *s. f.* Trame : fils passés entre la chaîne d'une étoffe. || Soie dont on se sert pour la trame. || (*fig.*) Trame, complot, machination, cabale. || (*fig.*) Tissure, texture, enchaînement. || *Trama contraria á la libertad*. complot liberticide.

TRAMADO, *p. p.* V. *Tramar.* || *adj.* Tramé. || *Drama bien tramado* : drame bien noué.

TRAMADOR, RA, *s.* Celui qui trame, au propre et au figuré.

TRAMAR, *v. a.* Tramer : passer la trame entre les fils de la chaîne. || (*fig.*) Tramer, machiner, comploter, cabaler.

TRÁMITE, *s. m.* (*prat.*) Sentier. || (*fig.*) Voie, cours, marche.

TRAMO, *s. m.* Pièce, morceau, et surtout petit espace de terrain séparé d'un autre. || Rampe d'escalier : intervalle d'un palier à l'autre.

TRAMOJO, *s. m.* Partie la plus basse et la plus dure de l'épi, que le moissonneur tient dans sa main en le coupant. || Lien qui attache les gerbes, etc. || *Le hicièron pasar el tramojo* : on lui donna une terrible suée.

* **TRAMON**, *s. m.* Blouse.

TRAMONTADO, *p. p.* V. *Tramontar.*

TRAMONTANA, *s. f.* Tramontane, bise, vent du nord. || Tramontane : côté du nord. || (*fig.*) Orgueil, vanité, présomption. || *Perder la tramontana* : (*fig.*) perdre la tramontane : ne savoir plus ce qu'on dit, ce qu'on fait.

TRAMONTANO, NA, *adj.* Ultramontain : de delà les monts.

TRAMONTAR, *v. a.* Faciliter l'évasion, sauver, aider à fuir. On le dit surtout en ce sens.

TRAMONTAR, *v. n.* Passer de l'autre côté des monts. On le dit surtout du soleil lorsqu'il se couche.

TRAMONTARSE, *v. r.* Se sauver, s'en-

TRAMOYA, *s. f.* Coulisse, décoration : machine de théâtre. || (*fig.*) Ruse, artifice : machine qu'on fait jouer pour tromper, etc.

TRAMOYISTA, *s. m.* Décorateur, machiniste de théâtre. || (*fig.*) Celui qui se sert de ruses, d'artifices pour tromper son chanteur.

TRAMPA, *s. f.* Piège, trappe, trébuchet, etc. || (*fig.*) Fourberie, artifice, piége qu'on tend. || (*fig.*) Dette contractée de mauvaise foi, dont on élude le paiement, etc. || (*fig.*) Tricherie au jeu. | *Trampa adelante* : manière de vivre d'industrie, aux dépens d'autrui, en empruntant d'un côté pour payer de l'autre, etc. | *Trampa legal* : expédient, délai, etc., qu'on emploie pour se garantir d'un grand mal, en ne causant qu'un léger préjudice à un tiers. || *Trampas, pl.* Tours de souplesse.

TRAMPAL, *s. m.* Lieu marécageux, bourbeux.

TRAMPANTOJO, *s. m.* Prestige, artifice pour faire illusion, etc.

TRAMPAZO, *s. m.* Dernier tour de corde qu'on donne à la question.

TRAMPEADO, *p. p.* V. *Trampear.*

TRAMPEADOR, RA, *s.* Affronteur.

TRAMPEAR, *v. n.* Escroquer : emprunter sans intention de rendre, etc. || User de ruse, d'artifice pour tromper.

TRAMPILLA, *s. f. dim.* de *Trampa.* Trappe. || Juda : petit trou dans un plancher, pour voir ce qui se passe dans l'appartement au-dessous.

TRAMPISTA, *s. m.* Escroc : chevalier d'industrie : attrapeur, dénicheur de merle.

TRAMPOSO, SA, *adj.* V. *Trampista.* | Escroc : filou au jeu.

TRANCA, *s. f.* Barre pour fermer et assurer une porte, etc.

TRANCADA, *s. f.* Enjambée. V. *Trasco.* || *Arag.* V. *Trancazo.*

TRANCADO, *p. p.* V. *Trancar.*

TRANCAHILO, *s. m.* Gros nœud qu'on fait à un fil, à une corde.

TRANCANILES, *s. m. pl.* (*mar.*) Serres, courbes : pièces de bois qui, dans un vaisseau, unissent les baux avec les vaigres.

TRANCAR, *v. a.* Fermer avec une barre : barricader. V. *Atrancar.*

TRANCAZO, *s. m.* Coup de barre.

TRANCE, *s. m.* Péril, danger : moment critique dans une affaire, etc. || Dernier instant de la vie. || Vente juridique des effets d'un débiteur pour payer les créanciers. || *A todo trance* : à tout hasard.

TRANCELÍN, *s. m.* V. *Troncellín.*

TRANCHEA, *s. f.* (*v.*) V. *Trinchera.*

TRANCHETE, *s. m.* Tranchet : outil tranchant de cordonnier, de bourrelier, etc.

TRANCHO, *s. m.* *Gal.* V. *Alacha.*

TRANCO, *s. m.* Long pas, saut : enjambée qu'on fait en posant un pied en avant

et laissant l'autre en arrière. ‖ Seuil d'une porte. ‖ *A trancos* : à sauts, à la hâte, sans ordre, etc. ‖ *En dos trancos*: en deux enjambées.

TRANGALLO, *s. m.* V. *Trabanco.*

TRANQUERA, *s. f.* Palissade : retranchement fait de pieux liés en terre.

TRANQUERO, *s. m.* Jambage ou linteau en pierre de taille d'une porte, d'une fenêtre.

TRANQUILADO, *p. p.* (*inus.*) V. *Tranquilar.* ‖ *adj.* Tranquillisé.

TRANQUILAMENTE, *adv.* Tranquillement.

TRANQUILAR, *v. a.* (*inus.*) Tranquilliser, calmer : rendre tranquille. ‖ Marquer de deux petites raies dans un livre de commerce les articles de débit et de crédit, jusqu'à égalité de compte.

TRANQUILIDAD, *s. f.* Tranquillité, calme, repos, paix. ‖ (*fig.*) Tranquillité d'esprit, calme, si ence des passions. ‖ (*fig.*) Tranquillité, sang-froid. ‖ *Tranquilidad pública* : repos public.

TRANQUILIZADO, *p. p.* V. *Tranquilizar.*

TRANQUILIZAR, *v. a.* Tranquilliser, calmer : rendre tranquille. ‖ (*fig.*) Tranquilliser, calmer, rassurer, rasséréner.

TRANQUILLA, *s. f. dim.* de *Tranca.* ‖ (*fig.*) Piége qu'on tend pour arracher un secret, etc.

TRANQUILO, LA, *adj.* Tranquille, calme, paisible, rassis, au physique et au moral.

TRANS, *prép.* qui entre dans la composition de quelques mots. De l'autre côté, au-delà.

TRANSABUELO, *s. m.* (*v.*) Bisaïeul.

TRANSACCION, *s. f.* Transaction : acte par lequel on transige, ou accommode un différent.

TRANSALPINO, NA, *adj.* Transalpin : qui est au delà des Alpes.

TRANSBISABUELO, *s. m.* (*v.*) Trisaïeul. V. *Tatarabuelo.*

TRANSCENDENCIA, *s. f.* (*phil.*) Transcendance : supériorité marquée, éminente. Ce qui fait qu'un attribut, une qualité est transcendante. ‖ Pénétration d'esprit, facilité à concevoir.

TRANSCENDENTAL, *adj. m. f.* Transcendant. ‖ Transcendental.

TRANSCENDENTE, *p. a.* V. *Transcender.* ‖ *adj.* Qui passe, qui va au-delà. ‖ Transcendant.

TRANSCENDER, *v. n.* Passer de ce côté-ci à l'autre; aller, et surtout monter au-delà. ‖ Être transcendant. ‖ Exhaler une odeur qui embaume : sentir bon.

TRANSCENDIDO, *p. p.* V. *Transcender.*

TRANSCRIBIR, *v. a.* Transcrire : copier un écrit.

TRANSCURSO, *s. m.* Cours, laps de temps.

TRANSEAT, *expr. lat.* Passe, soit, je le veux bien.

TRANSEUNTE, *adj. m. f.* (*phil.*) Qui de la cause passe ou se communique à l'effet. C'est un terme de philosophie. ‖ Passager. V. *Pasagero, transitorio.*

TRANSFERIDO, *p. p.* V. *Transferir.* ‖ *adj.* Transféré.

TRANSFERIDOR, RA, *s.* Celui qui transfère.

TRANSFERIR, *v. a.* Transférer, transporter : porter d'un lieu à un autre. ‖ Transférer : faire passer un droit, une propriété. ‖ Transférer une fête, etc. : la remettre à un autre jour. ‖ Transporter un mot du propre au figuré. ‖ (*escr.*) Dégager la pointe de l'épée et l'élever au-dessus de celle de l'ennemi ou adversaire. ‖ *Transferir un derecho* : subroger.

TRANSFIGURABLE, *adj. m. f.* Qui peut changer de figure.

TRANSFIGURACION, *s. f.* Transformation : changement de forme, de figure. ‖ Transfiguration de N. S. sur le mont Thabor.

TRANSFIGURADO, *p. p.* V. *Transfigurarse.* ‖ *adj.* Tranformé, transfiguré.

TRANSFIGURARSE (*en*), *v. r.* Se transformer, changer de figure, se transfigurer, en parlant de J.-C. Ce verbe s'emploie aussi comme actif.

TRANSFIXION, *s. f.* L'action de transpercer, percer de part en part.

TRANSFIXO, XA, *adj.* (*inus.*) Transpercé.

TRANSFLORADO, *p. p.* V. *Transflorar.*

TRANSFLORAR, *v. a.* (*peint.*) Copier un dessin à l'aide d'un transparent.

TRANSFLOREADO, *p. p.* V. *Transflorear.*

TRANSFLOREAR, *v. a.* Émailler.

TRANSFLOLLADO, DA, *adj.* (*véter.*) On le dit d'une tumeur qui traverse de part en part le jarret d'un cheval.

TRANSFORMACION, *s. f.* Transformation, changement de forme, métamorphose. ‖ *Transformacion de figuras* : (*géom.*) changement : réduction d'une figure en une autre de même surface.

TRANSFORMADO, *p. p.* V. *Transformarse.*

TRANSFORMADOR, RA, *s.* Celui qui transforme.

TRANSFORMAMIENTO, *s. m.* (*inus.*) Transformation. V. *Transformacion.*

TRANSFORMAR (*con*), *v. a.* Transformer, métamorphoser. ‖ (*fig.*) Gagner l'affection d'une personne, au point de paraître ne faire plus qu'un avec elle.

TRANSFORMARSE, *v. r.* Changer de mœurs, d'habitudes, etc.

TRANSFORMATIVO, VA, *adj.* Qui a la vertu de transformer.

TRANSFREGAR, *v. a.* (*inus.*) Frotter, refrotter une chose contre une autre.

TRANSFRETANO, NA, *adj.* D'outre-mer : qui est au-delà des mers.

TRANSFRETAR, *v. n.* (*inus.*) Passer la mer.

TRANSFUGA, *s. m.* Transfuge, déserteur.

TRANSFUGO, *s. m.* (*inus.*) V. *Transfuga.*

TRANSFUNDIDO, *p. p.* V. *Transfundir.* ‖ *adj.* Transvasé, etc.

TRANSFUNDIR, *v. a.* Transvaser : verser d'un vase dans un autre. ‖ (*fig.*) Communiquer successivement à plusieurs. En ce sens, ce verbe est surtout employé comme réciproque.

TRANSFUSION, *s. f.* Communication des uns aux autres. ‖ *Transfusion de la sangre :* transfusion du sang : opération par laquelle on fait passer le sang du corps d'un animal dans celui d'un autre.

TRANSGREDIR, *v. a.* (*inus.*) Transgresser, enfreindre, contrevenir.

TRANSGRESION, *s. f.* Transgression, infraction : contravention à la loi.

TRANGRESOR, RA, *s.* Transgresseur, infracteur, délinquant.

TRANSICION, *s. f.* (*rhét.*) Transition : passage d'un raisonnement, d'un sujet à un autre.

TRANSIDO, DA, *adj.* Languissant, débile, mourant d'inanition, etc. ‖ (*fig.*) Avare, ladre, vilain.

TRANSIGIDO, *p. p.* V. *Transigir.*

TRANSIGIR, *v. a.* Transiger : passer un acte qui accommode un procès, etc.

TRANSILVANIA, *s. f.* (*géog.*) Transylvanie : pays d'Europe annexe de la Hongrie.

TRANSILVANO, NA, *adj.* et *s.* Transylvain : de Transylvanie.

TRANSITABLE, *adj. m. f.* Praticable, en parlant d'un chemin.

TRANSITAR (*por*), *v. n.* Passer, traverser un pays, voyager.

TRANSITIVO, VA, *adj.* (*prat.*) Qui passe de l'un à l'autre : transmissible.

TRÁNSITO, *s. m.* Passage : l'action de passer. ‖ Gîte : endroit où s'arrête un voyageur. ‖ Passage : lieu par où l'on passe. ‖ Passage d'un emploi à un autre. ‖ Passage à une meilleure vie : mort des justes.

TRANSITORIAMENTE, *adv.* En passant, à la hâte, sans attention. ‖ Temporellement.

TRANSITORIO, RIA, *adj.* Transitoire, passager, périssable, de peu de durée, caduc. ‖ Temporel.

TRANSLACION, *s. f.* Translation : transport d'un lieu dans un autre. ‖ Traduction. ‖ Métaphore : figure de rhétorique.

TRANSLATICIAMENTE, *adv.* Métaphoriquement.

TRANSLATICIO, CIA, *adj.* M rique.

TRANSLATO, TA, *adj.* V. T *ticio.*

TRANSMARINO, NA, *adj.* D'ou de delà la mer.

TRANSMIGRACION, *s. f.* Tran tion : passage d'une nation, d'un pa autre. ‖ *Transmigracion de las* transmigration des âmes, métempsy

TRANSMIGRAR, *v. n.* Quitter pour aller en habiter un autre.

TRANSMISIBLE, *adj. m. f.* Tr sible.

TRANSMISION, *s. f.* Transmissi

TRANSMITIR, *v. a.* (*prat.*) Tr tre, faire passer, céder ce qu'on p un autre.

TRANSMONTAR, *v. n.* (*v.*) V *montar.*

TRANSMUTABLE, *adj. m. f.* muable.

TRANSMUTACION, *s. f.* Tra tion.

TRANSMUTADO, *p. p.* V. *Tr tar.*

TRANSMUTAR, *v. a.* Tran changer, transformer.

TRANSMUTATIVO, VA, *adj.* vertu de transmuer.

* TRANSMUTATORIO, RIA, *Transmutativo.*

TRANSPADANO, NA, *adj.* et *s.* padan : qui est au-delà du Po, par à Rome.

TRANSPARENCIA, *s. f.* Trans

TRANSPARENTARSE, *v. r.* travers un corps, en parlant de la l Devenir, être transparent, en parla corps.

TRANSPARENTE, *adj. m. f.* T rent, diaphane.

TRANSPARENTE, *s. m.* Fenêtr derrière un autel.

TRANSPIRABLE, *adj. m. f.* transpirer.

TRANSPIRACION, *s. f.* (*méd.*) T ration.

TRANSPIRAR, *v. n.* Transpire

TRANSPIRARSE, *v. r.* V. T *rar.*

TRANSPONER, *v. a.* V. *Trasp*

TRANSPORTACION, *s. f.* Tran tion, transport, l'action de transport

TRANSPORTADO, *p. p.* V. *Tr tar.*

* TRANSPORTAMIENTO, *s. m.* V. *portacion.* ‖ Transport, trouble : a violente qui ôte l'usage de la raison.

TRANSPORTAR (*á*), *v. a.* Trans porter d'un lieu en un autre. ‖ (Transposer.

TRANSPORTARSE, *v. r.* Se laisse porter par quelque passion violente. ‖

portarse mentalmente : se reporter.

TRANSPORTE, *s. m.* Transport. V. *Transportacion.*

TRANSPORTIN, *s. m.* Petit matelas de laine fine qui se met sur les autres.

TRANSPOSICION, *s. f.* (*réth.*) Transposition : renversement de l'ordre naturel des mots.

TRANSUBSTANCIACION *s. f.* (*théol.*) Transubstantiation : changement d'une substance en une autre dans l'Eucharistie.

TRANSUBSTANCIADO, *p. p.* V. *Transubstanciar.*

TRANSUBSTANCIAL, *adj. m. f.* Qui se convertit totalement d'une substance en une autre.

TRANSUBSTANCIAR, *v. a.* Transubstantier : changer une substance en une autre.

TRANSTERMINAR, *v. a.* Passer d'un terme juridique à un autre ; ou bien outrepasser celui qui a été indiqué.

TRANSVERBERACION, *s. f.* V. *Transfixion.*

TRANSVERSAL, *adj. m. f.* Transversal : qui traverse ou coupe obliquement. || Collatéral : parent qui ne descend pas en ligne directe.

TRANSVÉRSO, SA, *adj.* Transverse, oblique. || Transverse. On le dit d'un muscle.

TRANZA, *s. f. Arag.* Vente de biens. V. *Trance.*

TRANZADERA, *s. f.* Tresse.

TRANZADO, *p. p.* V. *Tranzar.* || *adj.* Tressé.

TRANZAR, *v. a.* Tresser. V. *Trenzar.* || *Arag.* V. *Rematar.*

TRANZON, *s. m.* On dit *Tranzon de tierra*, pour désigner la portion de terre que cultive un laboureur, laquelle est une subdivision du *pago*. V. ce mot.

TRANZONES, *s. m. pl.* Ventes.

TRAPA, *s. f.* Bruit qu'on fait en frappant des pieds, ou en criant à tue-tête. || (*mar.*) Saisine de beaupré, liure.

TRAPACEAR, *v. a.* Frauder, tromper dans un marché.

TRAPACERÍA, *s. f.* V. *Trapaza.*

TRAPACERO, RA, *adj.* Fourbe, bonneteur, narquois V. *Trapacista.*

TRAPACETE, *s. m.* Livre de banquier, de marchand : livre à parties doubles.

TRAPACISTA, *s. m.* Trompeur : qui fraude, qui use de dol dans les ventes, etc. || Fourbe : qui cherche à tromper par des mensonges, etc.

TRAPAJO, *s. m.* Haillon, drapeau, guenillon : vieux morceau d'étoffe, etc.

TRAPAJOSO, SA, *adj.* Déchiré, dépenillé, couvert de haillons.

TRÁPALA, *s. f.* V. *Trapa.* || (*boh.*) Prison. V. *Cárcel.*

TRAPALEAR, *v. n.* (*fam.*) Bavarder sans dire rien de bon.

TRAPALON, NA, *s.* Fripon, bonneteur.

TRÁPANA, *s. f.* (*boh.*) Liens, menottes, fers au pieds, etc. V. *Prision.*

TRAPAZA, *s. f.* Fraude, dol, tromperie dans un marché. || Tromperie, fourberie quelconque.

TRAPAZAR, *v. n.* V. *Trapacear.*

TRAPAZO, *s. m. augm.* de *Trapo.* Vieux chiffon.

TRAPE, *s. m.* Toile de crin dont les tailleurs doublent les plis des habits.

*TRAPEAR, *v. a.* Draper.

TRAPECIO, *s. m.* (*géom.*) Trapèze : figure irrégulière de quatre côtés.

TRAPERÍA, *s. f.* Rue de la draperie. || Boutique de drapier. || Amas de chiffons. || Endroit où on vend des chiffons.

TRAPERO, *s. m.* (*v.*) Drapier. V. *Pañero.* || Driller, tailleur. || *Tratar á uno como á un trapero* : traiter quelqu'un comme un valet de carreau.

TRAPERO, RA, *adj.* Chiffonnier : celui qui ramasse les chiffons pour en faire du papier.

TRAPICHE, *s. m.* Sucrerie : petit moulin à sucre.

TRAPICO, ILLO, ITO, *s. m. dim.* de *Trapo.*

*TRAPILLO, *s. m.* Argent mignon. || *Estar de trapillo* : être en son déshabillé, être dans son négligé.

TRAPISONDA, *s. f.* (*fam.*) Bruit, tumulte, vacarme.

TRAPO, *s. m.* Drap. V. *Paño.* || Chiffon, haillon, guenille. || (*fam.*) Galant, maîtresse de bas aloi. En ce sens, on dit plus souvent *Trapillo.* || Voilure : assemblage des voiles d'un vaisseau. || *A todo trapo* : à toutes voiles, à pleines voiles. || (*fig.*) Avec toute l'ardeur, l'activité possible. || *Con un trapo atras y otro adelante.* On le dit pour exprimer l'extrême misère ou était un homme qui a fait fortune, et qui en tire vanité. || *Poner como un trapo* : (*fam.*) tancer : réprimander durement. || *Trapos, pl.* (*peint. sculpt.*) Plis.

TRAQUE, *s. m.* Bruit d'une fusée qui crève. || Traînée : mèche de communication entre les pièces d'artifice. || *Traque barraque* : (*pop.*) en tous temps, ou à tout propos.

TRAQUEA, *s. f.* (*anat.*) Trachée-artère. V. *Traquiarteria.*

TRAQUEADO, *p. p.* V. *Traquear.*

TRAQUEAR, *v. n.* Bruire, craquer, crever, éclater avec bruit. || Mouvoir, agiter, remuer de côté et d'autre, surtout en parlant d'une liqueur.

TRAQUEO, *s. m.* Bruit continuel d'un feu d'artifice qu'on tire. || Mouvement, agitation, secousse, changement de place.

TRAQUFATOMÍA, *s. f.* (*anat.*) Trachéo-

tomie : incision à la trachée-artère, la même chose que bronchotomie.

TRAQUIARTERIA, *s. f.* Trachée-artère.

TRAQUIDO, *s. m.* Bruit d'une arme à feu.

TRAS, *prép.* et *adv.* Après. ‖ Derrière. ‖ Outre que. ‖ *Tras, tras :* bruit qu'on fait en heurtant à une porte : pan, pan. ‖ L'avant-dernier dans certains jeux d'enfans où on est quatre. ‖ *Ir, ó andar tras alguna cosa :* courir après quelque chose, travailler à l'obtenir. ‖ *Ir ó andar tras alguno :* courir après quelqu'un. ‖ *No tener tras que parar :* être dans la dernière misère · ne savoir plus de quel bois faire flèche. ‖ *Uno tras otro :* de suite. ‖ *Echar la soga tras el caldero :* jeter le manche après la cognée.

TRAS, *s. m.* Le derrière. ‖ Coup bruyant.

TRASABUELO, LA, *s.* (*v.*) V. *Bisabuelo.*

TRASALCOBA, *s. f.* Pièce derrière une alcôve.

TRASALPINO, NA, *adj.* Transalpin. V. *Transalpino.*

TRASANTEAYER, *adv.* V. *Anteanteayer.*

TRASAÑEJO, JA, *adj.* V. *Tresañejo.* ‖ On le dit aussi de ce qui a plus de trois ans.

TRASBISABUELO, LA, *s.* (*v.*) V. *Tatarabuelo.*

TRASBISNIETO, TA, *s.* (*v.*) V. *Tataranieto.*

TRASCA, *s. f. Rioj.* Courroie de cuir.

TRASCABO, *s. m.* (*inus.*) Croc-en-jambe V. *Traspié, zancadilla.*

TRASCANTON, *s. m.* Borne : pierre qu'on met aux coins des rues. ‖ Portefaix qui se tient aux coins des rues, en attendant qu'on l'emploie. ‖ *Dar trascanton, ó trascantonada :* se cacher derrière une borne.

TRASCARTADO, *p. p.* V. *Trascartarse.*

TRASCARTARSE, *v. r.* Laisser une bonne carte aux jeux d'écart, et prendre la mauvaise.

TRASCARTON, *s. m.* Coup par lequel, en écartant, on laisse la bonne carte pour prendre la mauvaise.

TRASCENDENCIA, *s. f.* V. *Transcendencia.*

TRASCENDENTAL, *adj. m. f.* V. *Transcendental.*

TRASCENDENTE, *p. a.* V. *Transcendente.*

* TRASCENDER, *v. a.* Découvrir, pénétrer, comprendre.

TRASCENDER, *v. n.* V. *Transcender*, dans ses première et troisième acceptions.

TRASCENDIDO, *p. p.* V. *Trascender.* ‖ Qui a l'esprit vif, pénétrant.

TRASCOL, *s. m.* (*v.*) Queue traînante d'une robe de femme.

TRASCOLADO, *p. p.* V. *Trascolar.*

TRASCOLAR, *v. a.* (*méd.*) Filtrer une liqueur. ‖ Ce verbe est souvent employé comme réciproque. ‖ (*fig. fam.*) Traverser une montagne.

TRASCONEJADO, *p. p.* V. *Trasconejarse.* ‖ *adj.* Resté en arrière.

TRASCONEJARSE, *v. r.* Rester en arrière. On le dit surtout des lapins qui, à la vue des chiens, se tapissent pour les laisser passer. ‖ (*fig.*) Demeurer derrière, en arrière. ‖ On le dit d'un furet qui ne veut plus sortir du terrier, parce que le lapin qu'il a tué lui bouche le passage. ‖ (*fig.*) Faire le plongeon.

TRASCORDADO, *p. p.* V. *Trascordarse.*

TRASCORDARSE, *v. r.* Oublier, perdre le souvenir, l'idée.

TRASCORO, *s. m.* Derrière du chœur, arrière-chœur.

TRASCORRAL, *s. m.* Arrière-basse-cour. ‖ (*fam.*) Le derrière, le cul.

TRASCRIBIR, *v. a.* V. *Transcribir.*

TRASCUARTO, *s. m.* Appartement, chambre placée derrière le logement principal.

TRASCURSO, *s. m.* V. *Transcurso.*

TRASDOBLADO, *p. p.* V. *Trasdoblar.*

TRASDOBLADURA, *s. f.* L'action de tripler.

TRASDOBLAR, *v. a.* Tripler. V. *Triplicar.*

TRASDOBLO, *s. m.* (*v.*) Triple.

TRASDOS, *s. m.* (*arch.*) Le côté d'une pierre d'assise qui regarde l'intérieur de l'édifice.

TRASDOSEADO, *p. p.* V. *Trasdosear.*

TRASDOSEAR, *v. a.* (*arch.*) Renforcer un ouvrage par le côté appelé *trasdos.*

TRASEGADO, *p. p.* V. *Trasegar.*

TRASEGADOR, RA, *s.* Celui qui transvase.

TRASEGAR, *v. a.* Tourner le haut en bas, retourner : mettre sens dessus dessous. ‖ Transvaser, soutirer : verser d'un tonneau dans un autre.

TRASEÑALADO, *p. p.* V. *Traseñalar.*

TRASEÑALADOR, *s. m.* Celui qui fait l'action de *Traseñalar.*

TRASEÑALAR, *v. a.* Changer la marque : en mettre une autre.

TRASERA, *s. f.* Derrière d'une chaise.

TRASERO, RA, *adj.* Qui est ou va derrière : qui vient après.

TRASERO, *s. m.* Le derrière, le cul. *Trasero de hierro :* (*fig.*) cul-de-plomb. *Traseros, pl.* (*fam.*) Aïeux, ancêtres.

TRASFERIDO, *p. p.* V. *Trasferir.*

TRASFERIDOR, RA, *s.* V. *Transferidor.*

TRASFERIR, *v. a.* V. *Transferir.*

TRASFIGURABLE, *adj. m. f.* V. *Transfigurable.*

TRASFIGURACION, *s. f.* V. *Transfiguracion.*

TRASFIGURADO, *p. p.* V. *Trasfigurarse.*

TRASFIGURARSE, *v. r.* V. *Transfigurarse.*

TRASFIJO, JA, *adj.* V. *Transfixo.*

TRASFIXION, *s. f.* V. *Transfixion.*

TRASFIXO, XA, *adj.* V. *Transfixo.*

TRASFLORADO, *p. p.* V. *Trasflorar.*

TRASFLORAR, *v. a.* V. *Transflorar.*

TRASFLOREADO, *p. p.* V. *Trasflorear.*

TRASFLOREAR, *v. a.* V. *Transflorear.*

TRASFOJADO, *p. p.* V. *Trasfojar.*

TRASFOJAR, *v. a.* Feuilleter. V. *Trashojar.*

TRASFOLLADO, DA, *adj.* V. *Transfollado.*

TRASFORMACION, *s. f.* V. *Transformacion.*

TRASFORMADO, *p. p.* V. *Trasformar.*

TRASFORMADOR, RA, *s.* V. *Transformador.*

TRASFORMAMIENTO, *s. m.* V. *Transformamiento.*

TRASFORMAR, *v. a.* V. *Transformar.*

TRASFORMATIVO, VA, *adj.* V. *Transformativo.*

TRASFREGADO, *p. p.* V. *Trasfregar.*

TRASFREGAR, *v. a.* V. *Transfregar.*

TRASFRETANO, NA, *adj.* V. *Transfretano.*

TRASFUGA, *s. m.* V. *Transfuga.*

TRASFUGO, *s. m.* V. *Transfugo.*

TRASFUNDICION, *s. f.* V. *Transfusion.*

TRASFUNDIDO, *p. p.* V. *Trasfundir.*

TRASFUNDIR, *v. a.* V. *Transfundir.*

TRASFUSION, *s. f.* V. *Transfusion.*

TRASGO, *s. m.* Lutin, esprit follet. ‖ (*fig.*) Lutin : enfant vif, pétulant. ‖ *Trasgos, pl.* Drague : marc de la bière.

TRASGREDIR, *v. a.* V. *Transgredir.*

TRASGRESION, *s. f.* V. *Transgresion.*

TRASGRESOR, RA, *s.* V. *Transgresor.*

TRASGUEAR, *v. n.* (*inus.*) Lutiner : faire le lutin.

TRASGUERO, *s. m.* Celui qui contrefait, qui imite le lutin, l'esprit follet.

TRASHOGUERO, RA, *adj.* On le dit du contre cœur d'une cheminée, d'une grosse buche qu'on met derrière le feu, etc. ‖ Paresseux, qui reste au coin du feu sans rien faire.

TRASHOJADO, *p. p.* V. *Trashojar.*

TRASHOJAR, *v. a.* Feuilleter un livre.

TRASHUMANTE, *p. a.* V. *Trashumar.* ‖ On le dit des troupeaux voyageurs qu'on mène en été paître sur les montagnes, dans différentes provinces d'Espagne.

TRASHUMAR, *v. a.* Conduire les troupeaux des pâtis d'hiver à ceux d'été dans les montagnes, etc.

TRASIEGO, *s. m.* Transport : changement de place, d'un lieu à un autre. ‖ L'action de transvaser, de soutirer une liqueur : soutirage.

TRASIJADO, DA, *adj.* Maigre, efflanqué, exténué de faim, etc.

TRASLACION, *s. f.* Translation.

TRASLADACION, *s. f.* (*inus.*) Translation. V. *Translacion.*

TRASLADADO, *p. p.* V. *Trasladar.*

TRASLADADOR, RA, *s.* Celui qui transporte. ‖ Copiste. ‖ Traducteur.

TRASLADANTE, *p. a.* V. *Trasladar.*

TRASLADAR, *v. a.* Transferer, transporter d'un lieu à un autre : changer de place. ‖ Copier, transcrire. ‖ Traduire. ‖ Donner à un mot un sens figuré, métaphorique.

TRASLADO, *s. m.* Double : copie faite mot à mot sur l'original. ‖ Portrait, image, vrai portrait de quelqu'un.

TRASLAPADO, *p. p.* V. *Traslapar.*

TRASLAPAR, *v. a.* V. *Solapar.*

TRASLATICIAMENTE, *adv.* V. *Translaticiamente.*

TRASLATICIO, CIA, *adj.* V. *Translaticio.*

TRASLATIVO, VA, *adj.* Translatif.

TRASLATO, TA, *adj.* V. *Translaticio.*

TRASLOAR, *v. a.* (*inus.*) Louer avec excès.

TRASLUCIDO, *p. p.* V. *Traslucirse.* ‖ *adj.* Clair, transparent, diaphane.

TRASLUCIENTE, *adj. m. f.* Transparent. ‖ Qui paraît à travers.

TRASLUCIRSE, *v. r.* Être transparent, diaphane. ‖ Paraître à travers un corps transparent. ‖ (*fig.*) Se conjecturer, se deviner, se conclure de ce qui a précédé.

TRASLUMBRADO, *p. p.* V. *Translumbrarse.*

TRASLUMBRAMIENTO, *s. m.* Éblouissement, au propre et au figuré.

TRASLUMBRARSE, *v. r.* Être ébloui. On le dit de la vue qui s'obscurcit par trop de lumière. ‖ (*fig.*) Être ébloui, interdit, saisi d'étonnement, d'admiration, etc. ‖ Disparaître, s'éclipser.

TRASLUZ, *s. m.* Lumière qui passe à travers un corps transparent. ‖ Lumière que renvoie une étoffe, un tableau qu'on regarde de côté.

TRASMALLO, *s. m.* Tramail : sorte de filet de pêcheur. ‖ Virole de fer à chaque bout d'une masse de mail. ‖ Lève : sorte de cuillère à long manche pour jouer au mail.

TRASMANO, *s. m.* Celui qui est le second à jouer. ‖ *A trasmano* : hors du droit chemin, de l'usage commun, de la règle, etc.

TRASMAÑANA, *s. f.* Après-demain, surlendemain.

TRASMARINO, NA, *adj.* V. *Transmarino.*

TRASMATADO, *p. p.* V. *Trasmatar.*

TRASMATAR, *v. a.* (*fam.*) Se persuader qu'on doit vivre plus long-temps qu'un autre, le tuer en quelque sorte d'avance.

TRASMIGRACION, *s. f.* V. *Transmigracion.*

TRASMIGRADO, *p. p.* V. *Trasmigrar.*

TRASMIGRAR, *v. n.* V. *Transmigrar.*

TRASMINADO, *p. p.* V. *Trasminar.*

TRASMINAR, *v. a.* Miner, creuser : se faire un chemin sous terre.

TRASMINAR, *v. n.* Exhaler une odeur forte, pénétrante.

TRASMINARSE, *v. r.* Pénétrer : percer à travers.

TRASMONTADO, *p. p.* V. *Trasmontar.*

TRASMONTAR, *v. a.* V. *Tramontar.*

TRASMOTA, *s. m. Rioj.* Piquette : vin fait en jetant de l'eau sur le marc du raisin.

TRASMUDACION, *s. f.* (*v.*) V. *Transmutacion.*

TRASMUDADO, *p. p.* V. *Trasmudar.*

TRASMUDAMIENTO, *s. m.* V. *Transmutacion.*

TRASMUDAR, *v. a.* Transporter : changer de place. || Transmuer. V. *Trasmutar.* || (*fig.*) Corriger les mauvaises habitudes, changer les goûts, etc. || *Arag.* V. *Trasegar.*

TRASMUTABLE, *adj. m. f.* V. *Transmutable.*

TRASMUTACION, *s. f.* V. *Transmutacion.*

TRASMUTADO, *p. p.* V. *Trasmutar.*

TRASMUTAR, *v. a.* V. *Transmutar.*

TRASMUTATIVO, VA, *adj.* V. *Transmutativo.*

TRASMUTATORIO, RIA, *adj.* V. *Transmutativo.*

TRASNIETO, TA, *s.* V. *Tataranieto*

TRASNOCHADA, *s. f.* Nuit qui a précédé le jour présent : nuit passée. || Veille, veillée : l'action de passer la nuit.

TRASNOCHADO, *p. p.* V. *Trasnochar.* || *adj.* Qui a passé la nuit sans dormir. || Blême, abattu, etc., pour avoir passé la nuit sans dormir. || Flétri : fané, en parlant des plantes.

TRASNOCHADOR, RA, s. Celui qui passe la nuit sans dormir.

TRASNOCHAR, *v. n.* Passer la nuit sans dormir.

TRASNOMBRADO, *p. p.* V. *Trasnombrar.*

TRASNOMBRAR, *v. a.* Changer les noms : les transférer d'une chose à l'autre.

TRASNOMINACION, *s. f.* Métonymie : figure de rhétorique.

TRASOIDO, *p. p.* V. *Trasoir.* || *adj.* Malentendu : entendu tout de travers.

TRASOIR, *v. a* Entendre mal, tout de travers.

TRASOJADO, DA, *adj.* Qui a les yeux cavés, abattus, etc.

TRASOÑADO, *p. p.* V. *Trasoñar.*

TRASOÑAR, *v. a.* Rêver : concevoir, arranger les choses comme si on rêvait.

TRASORDINARIO, RIA, *adj.* (*inus.*) Extraordinaire. V. *Extraordinario.*

TRASPALADO, *p. p.* V. *Traspalar.*

TRASPALAR, *v. a.* Remuer avec une pelle. On le dit surtout des grains. || Remuer : transporter, changer de place, etc. || Piocher la vigne.

TRASPAPELADO, *p. p.* V. *Traspapelarse.*

TRASPAPELARSE, *v. r.* S'égarer, se mêler, se confondre avec d'autres, en parlant d'un papier.

TRASPARENCIA, *s. f.* V. *Transparencia.*

TRASPARENTADO, *p. p.* V. *Trasparentarse.*

TRASPARENTARSE, *v. r.* V. *Transparentarse.*

TRASPARENTE, *adj. m. f.* V. *Transparente.*

TRASPASACION, *s. f.* Transport, cession. V. *Traspaso.*

TRASPASADO, *p. p.* V. *Traspasar.* || *adj.* Passé outre, au delà. || Transporté.

TRASPASADOR, RA, *s.* (*v.*) V. *Transgresor.*

TRASPASAMIENTO, *s. m.* Transgression d'une loi, etc.

TRASPASAR (*d*), *v. a.* Transporter : porter d'un lieu à un autre. || Traverser : passer de l'autre côté. || Repasser : passer une seconde fois. || Transpercer : percer de part en part. || (*fig.*) Transpercer, navrer le cœur : transpercer, pénétrer de douleur. || (*fig.*) Transporter, céder ses droits, etc. || (*fig.*) Pénétrer, saisir. On le dit du froid.

TRASPASAR, *v. n.* Passer outre ou au-delà, de l'autre côté.

TRASPASO, *s. m.* (*prat.*) Transport cession d'un droit, d'une propriété. || (*fig.*) Chagrin, douleur, affliction, ou ce qui en est cause. || (*fig.*) Transgression d'une loi. || *Ayunar al traspaso.* V. *Ayunar.*

TRASPECHO, *s. m.* Petit os placé au-dessus du fût de l'arbalète à l'endroit où la noix roule.

TRASPEINADO, *p. p.* V. *Traspeinar.* || *adj.* Repeigné.

TRASPEINAR, *v. a.* Repeigner : peigner de nouveau.

TRASPELLADO, *p. p.* V. *Traspellar.*

TRASPELLAR, *v. a.* (*v.*) V. *Cerrar.*

TRASPIÉ, *s. m.* Croc-en-jambe. || Faux pas, glissade, bronchade. || *Echar ó dar traspies* : (*fig.*) mener une conduite peu réglée; ou donner un croc-en-jambe, faire donner dans le panneau.

TRASPILASTRA, *s. f.* V. *Contrapilastra.*

TRASPILLADO, *p. p.* V. *Traspillarse.*

TRASPILLARSE, *v. r.* S'amaigrir, s'affaiblir, s'exténuer, surtout faute de nourriture.

TRASPINTADO, *p. p.* V. *Traspintar.*

TRASPINTAR, *v. a.* Connaître à leurs couleurs, etc., les cartes qu'on mêle.

TRASPINTARSE, *v. r.* Arriver tout autrement qu'on ne pensait.

TRASPIRABLE, *adj. m. f.* V. *Transpirable.*

TRASPIRACION, *s. f.* V. *Transpiracion.*

TRASPIRADO, *p. p.* V. *Traspirar.*

TRASPIRAR, *v. n.* V. *Transpirar.*

TRASPLANTADO, *p. p.* V. *Trasplantar.*

TRASPLANTAR, *v. a.* Transplanter : déplanter pour planter ailleurs. || Transplanter : transporter, transférer d'un pays dans un autre.

TRASPLANTE, *s. m.* Transplantation.

TRASPONEDOR, RA, *s.* Celui qui transporte.

TRASPONER, *v. a.* Transporter d'un lieu dans un autre. || Tourner : prendre un détour qui nous fasse perdre de vue. || Cacher adroitement. || Transplanter. V. *Trasplantar.*

TRASPONERSE, *v. r.* S'endormir d'un sommeil léger : sommeiller. || Se coucher, en parlant d'un astre.

*TRASPONTIN, *s. m.* (*fam.*) Le derrière.

TRASPORTACION, *s. f.* V. *Transportacion.*

TRASPORTADO, *p. p.* V. *Trasportar.*

TRASPORTAMIENTO, *s. m.* V. *Transportamiento.*

TRASPORTAR, *v. a.* V. *Transportar.*

TRASPORTE, *s. m.* V. *Transportacion.*

TRASPORTIN, *s. m.* V. *Transportin.*

TRASPOSICION, *s. f.* V. *Transposicion.*

TRASPUESTA, *s. f.* Transport : changement de place. || Coude : enfoncement d'une montagne, etc., où l'on peut se cacher. || Fuite, retraite volontaire. || Arrière-corps-de-logis.

TRASPUESTO, *p. p. irr.* V. *Trasponer.*

TRASPUESTO, *s. m.* Blocage, blocaille.

TRASQUERO, *s. m.* Faiseur ou vendeur de courroies. V. *Trasca.*

TRASQUILADO, *p. p.* V. *Trasquilar.*

TRASQUILADOR, RA, *s.* Tondeur : celui qui tond.

TRASQUILADURA, *s. f.* L'action de tondre : tonte.

TRASQUILAR, *v. a.* Tondre. || Rogner. || *Trasquilar á cruces* : couper les cheveux à la hâte, sans soin, sans ordre, etc.

TRASQUILIMOCHO, CHA, *adj.* (*fam.*) Tondu : à qui on a coupé les cheveux ras.

TRASQUILON, *s. m.* Portion de cheveux, etc., que les ciseaux enlèvent d'un coup. || Coup de ciseaux, de rasoir, etc. : coupure. || (*fig.*) Somme d'argent, etc., qu'on enlève à quelqu'un. || *A trasquilones.* On le dit des cheveux coupés sans ordre, inégalement, etc. || (*fig.*) A coups de pied. On le dit de tout ce qui est mal fait.

TRÁSTANO, *s. m.* (*v.*) Croc-en-jambe. V. *Zancadilla.*

TRASTE, *s. m.* Touche : pièce qui, dans certains instrumens à cordes, sert à marquer la division des tons. || Petite tasse de verre pour goûter le vin. || Vieux meuble. V. *Trasto.* || *Dar al traste* : avoir bon marché de quelqu'un. || *Dar al traste alguna cosa* : échouer. || *Sin trastes* : sans ordre ni méthode.

TRASTEADO, *p. p.* V. *Trastear.*

TRASTEADO, *s. m.* Nombre de touches qui divisent le manche de certains instrumens à cordes.

TRASTEADOR, RA, *s.* Homme toujours en mouvement, qui ne cesse de remuer, de déranger les meubles, etc.

TRASTEANTE, *p. a.* V. *Trastear.* || *adj.* On le dit d'un habile joueur de luth, etc.

TRASTEAR, *v. a.* Placer les touches sur le manche d'une guitare, etc. || Remuer, ravauder, déranger les meubles. || Pincer avec justesse certains instrumens à cordes : mettre les doigts juste sur les touches. || (*fig.*) Exercer son esprit, son imagination sur un objet.

TRASTEJADO, *p. p.* V. *Trastejar.*

TRASTEJADOR, *s. m.* Couvreur : ouvrier qui couvre les maisons.

TRASTEJADURA, *s. f.* V. *Trastejo.*

TRASTEJAR, *v. a.* Recouvrir un toit. || (*fig.*) Raccommoder, rajuster : rapiéceter. || *Por aquí trastejan.* On le dit d'un endroit qu'on évite crainte de quelque danger, pour ne pas rencontrer un créancier, etc.

TRASTEJO, *s. m.* L'action de recouvrir un toit.

TRASTERA, *s. f.* Garde-meuble.

TRASTERÍA, *s. f.* Amas de vieux meubles. || (*fig.*) Action ridicule, insensée, etc.

TRASTERMINANTE, *p. a.* V. *Trasterminar.*

TRASTERMINAR, *v. a.* V. *Transterminar.*

TRASTESADO, DA, *adj.* (*inus.*) Dur, endurci.

TRASTIENDA, *s. f.* Arrière-boutique, arrière-magasin. || (*fig.*) Prudence, réserve, arrière-pensée.

TRASTO, *s. m* Meuble. On le dit surtout des vieux meubles relégués dans un

letas, etc. ‖ (*fig.*) Vieux meuble, personne inutile, qui n'est bonne à rien, etc. ‖ Bimbelot. ‖ *Trastos, pl.* Épée, dague : armes qu'on porte sur soi. ‖ Brimborion. ‖ *Menear los trastos :* remuer ses escabelles.

TRASTORNABLE, *adj. m. f.* Mobile : qui se tourne, se retourne aisément. ‖ Changeant, inconstant.

TRASTORNADO, *p. p.* V. *Trastornar.*

TRASTORNADOR, RA, *s.* Celui qui retourne, renverse. ‖ (*fig.*) Brouillon, remuant : qui se plait dans le désordre.

TRASTORNADURA, *s. f.* (*inus.*) Renversement, etc. V. *Trastorno.*

TRASTORNAMIENTO, *s. m.* V. *Trastorno.*

TRASTORNAR, *v. a.* Retourner, renverser, bouleverser, mettre sens dessus dessous, subvertir. ‖ (*fig.*) Renverser : troubler la raison. ‖ (*fig.*) Tourner l'esprit de quelqu'un, le faire changer de résolution, etc. ‖ (*fig.*) Troubler, confondre, mettre en désordre.

*TRASTORNARSE, *v. r.* S'endormir : perdre connaissance.

TRASTORNO, *s. m.* Renversement, bouleversement, trouble, subversion.

TRASTRABADO, DA, *adj.* On le dit d'un cheval balzan de deux pieds diagonalement opposés.

TRASTRABARSE, *v. r.* employé dans la locution *Trastrabarse la lengua.* V. *Trabarse la lengua.*

TRASTROCADO, *p. p.* V. *Trastrocar.* ‖ *adj.* Dont on change l'ordre, l'état; renversé. ‖ Troqué.

TRASTROCAMIENTO, *s. m.* Changement, renversement d'ordre, d'état. ‖ Troc, échange.

TRASTROCAR, *v. a.* Changer, renverser l'ordre, l'état des choses. ‖ Troquer, échanger.

TRASTRUECO, *s. m.* V. *Trastrocamiento.*

TRASTUELO, *s. m. dim.* de *Trasto*, dans sa seconde acception.

TRASTRUEQUE, *s. m.* V. *Trastrocamiento.*

TRASTUMBADO, *p. p.* V. *Trastumbar.*

TRASTUMBAR, *v. a.* Faire tomber, culbuter, renverser.

TRASUDADAMENTE, *adv.* (*inus.*) Avec peine, fatigue.

TRASUDAR, *v. a.* Suer, transpirer d'une manière presque imperceptible, éprouver une certaine moiteur. ‖ (*fig.*) Travailler avec ardeur.

TRASUDOR, *s. m.* Sueur, moiteur.

TRASUNTADO, *p. p.* V. *Trasuntar.* ‖ *adj.* Copié. ‖ Abrégé.

TRASUNTAR, *v. a.* Copier, transcrire. ‖ Abréger : réduire.

TRASUNTIVAMENTE, *adv.* Par transcription. ‖ Sommairement, en abrégé.

TRASUNTO, *s. m.* Copie d'un écrit. ‖ (*fig.*) Image : représentation, vrai portrait.

TRASUSTANCIACION, *s. f.* V. *Transubstanciacion.*

TRASUSTANCIADO, *p. p.* V. *Transubstanciar.*

TRASUSTANCIAL, *adj. m. f.* V. *Transubstancial.*

TRASUSTANCIAR, *v. a.* V. *Transubstanciar.*

TRASVENADO, *p. p.* V. *Trasvenarse.*

TRASVENARSE, *v. r.* S'extravaser. V. *Extravenarse.* ‖ (*fig.*) Se répandre.

TRASVERBERACION, *s. f.* V. *Transverberacion.*

TRASVERSAL, *adj. m. f.* V. *Transversal.*

TRASVERSO, SA, *adj.* V. *Transverso.*

TRASVERTER, *v. n.* Regorger : déborder, verser par-dessus les bords.

TRASVINADO, *p. p.* V. *Trasvinarse.*

TRASVINARSE, *v. r.* S'enfuir, en parlant du vin qui s'écoule du tonneau. ‖ (*fig.*) Se conjecturer, se deviner. On le dit d'une chose que fait connaître, sans le vouloir, celui qui cherchait à la cacher.

TRASVOLAR, *v. n.* Traverser en volant.

TRATABLE, *adj. m. f.* Maniable, en parlant des métaux, etc. ‖ Traitable, doux, accostable. ‖ *Hacerse tratable* : s'apprivoiser.

TRATADICO, ILLO, ITO, *s. m. dim.* de *Tratado.*

TRATADISTA, *s. m.* Auteur qui écrit des traités détachés sur divers sujets.

TRATADO, *p. p.* V. *Tratar.*

TRATADO, *s. m.* Traité, convention, accord. ‖ Traité : écrit sur une matière.

TRATADOR, RA, *s.* Négociateur, entremetteur : médiateur.

TRATAMIENTO, *s. m.* Traitement : bon ou mauvais accueil. ‖ Titre qu'on donne à quelqu'un.

TRATANTE, *p. a.* V. *Tratar.*

TRATANTE, *s. m.* Marchand. ‖ *Tratante en lanas :* lainier.

TRATANZA, *s. f.* (*v.*) V. *Trato, tratamiento.*

TRATAR, *v. a.* Toucher, manier. ‖ (*de*) Traiter : agiter, discourir sur. ‖ (*con*) Traiter : négocier un accommodement, etc. ‖ Traiter avec quelqu'un. ‖ Traiter, commercer, trafiquer. ‖ Tâcher, s'efforcer de, travailler, s'appliquer à. ‖ (*fig.*) Manier, conduire une affaire. ‖ Traiter : en agir, en user bien ou mal avec quelqu'un. ‖ *Tratar con Dios :* s'entretenir avec Dieu dans la prière. ‖ *Tratar verdad :* faire profession d'être vrai, de dire la vérité. ‖ *Saber con quien ha de tratar uno :* connaître bien son monde. ‖ *Tratar con arrogancia, autoridad :* pren-

dre sur le haut ton. ‖ *Tratar á uno como á un trapero* . traiter quelqu'un comme un valet de carreau. ‖ *Tratar por cima :* effleurer.

TRATARSE, *v. r.* Se voir, se fréquenter, vivre ensemble. ‖ Avoir soin ou non de sa personne : se nourrir bien ou mal, etc. ‖ *Tratarse de una cosa :* s'agir. ‖ *Tratarse como cuerpo de rey :* se traiter comme un prince, à bouche que veux-tu.

TRATILLO, *s. m. dim.* de *Trato.*

TRATO, *s. m.* Manière de se traiter, de se nourrir, etc. ‖ (*fig.*) Traitement : façon d'en user avec quelqu'un, bon ou mauvais accueil, etc. ‖ (*fig.*) Liaison, amitié, communication. ‖ (*fig*) Commerce illicite avec une femme. ‖ Trafic, négoce, commerce. ‖ (*fig.*) Trahison : complot, intelligence criminelle avec l'ennemi. ‖ Oraison mentale : méditation, contemplation. ‖ Titre qu'on donne à quelqu'un, honneur qu on lui rend, etc. ‖ Convention, accord. ‖ *Trato de cuerda.* V. *Cuerda.* ‖ *Trato doble.* V. *Doble.* ‖ *Trato en alguna cosa :* habitude. ‖ *Calle de trato :* rue marchande. ‖ *Trato pobre, ruin :* maigre chère. ‖ *De trato agradable :* d'un agréable commerce.

TRAVERSA, *s. f.* Traverse. ‖ *Traversas, pl.* (*mar.*) Galaubans, galabans ou galans : cordages qui prennent depuis le haut des mâts jusqu'aux côtés du vaisseau.

TRAVES, *s. m.* Travers, biais, obliquité. ‖ (*fig.*) Traverse, disgrâce, malheur. ‖ Flanc de bastion. V. *Flanco.* ‖ *Dar al traves :* échouer. ‖ *De traves, ó al traves :* de travers, en travers, de biais, biaisement. ‖ *Ir al traves.* On le dit d'un vaisseau qui va dans un endroit pour n'en plus revenir. ‖ *Estar ó andar al traves :* biaiser.

TRAVESADO, *p. p.* V. *Travesar.*

TRAVESAÑO, *s. m.* V. *Atravesaño* (traverse). ‖ Traversin.

TRAVESAR, *v. a.* Mettre en travers. ‖ Traverser, etc. V. *Atravesar.*

TRAVESEAR (*con*), *v. n.* Être inquiet, turbulent : n'être jamais en repos. On le dit des enfans, etc. ‖ (*fig.*) Discourir avec esprit, vivacité : plaisanter, etc. ‖ (*fig*) Mener une vie déréglée, dissolue.

TRAVESERO, RA, *adj.* Qui est de travers, mis obliquement. ‖ *Flauta travesera :* flûte traversière.

TRAVESERO, *s. m.* Traversin, chevet.

TRAVESÍA, *s. f.* Traverse : chemin de traverse. ‖ Trajet d'un endroit à un autre, traversée sur mer. ‖ Traverse : ouvrage de fortification. ‖ Vent largue qui souffle par le travers du vaisseau. ‖ Gain ou perte qui se fait au jeu. ‖ Position oblique, de travers. ‖ (*mar.*) Maréage.

TRAVESÍO, ÍA, *adj.* On le dit des troupeaux qui sortent du pays où ils sont habituellement, sans aller hiverner dans les endroits appelés *extremos.* ‖ On le dit des vents qui viennent de côté.

TRAVESÍO, *s. m.* Endroit par où l'on traverse.

TRAVESTIDO, DA, *adj.* (*inus.*) Travesti, déguisé.

TRAVESURA, *s. f.* Vivacité inquiète, mouvement perpétuel, étourderie des enfans. ‖ (*fig.*) Pénétration, vivacité d'esprit. ‖ (*fig.*) Action déshonnête, obscénité. ‖ Escapade, échappée, espiéglerie, mièvrerie.

TRAVESURICA, ILLA, ITA, *s. f. dim.* de *Travesura.*

TRAVIESA, *s. f.* (*v.*) V. *Travesía.* ‖ Pari de traverse au jeu, fait par d'autres que les joueurs.

TRAVIESO, SA, *adj.* Qui est de travers. ‖ Vif, inquiet, sans cesse en mouvement. On le dit des enfans, etc. ‖ (*fig.*) Débauché, libertin. ‖ *Ser de mesa traviesa :* être ancien dans un corps.

TRAVO, *s. m.* (*boh.*) Escrimeur : maître d'escrime. V. *Esgrimidor.*

TRAYELLA, *s. f.* (*v.*) V. *Trailla.*

TRAYENTE, *p. a.* (*inus.*) V. *Traer.* Portant, apportant, transportant, etc.

TRAZA, *s. f.* Premier plan ou dessin d'un édifice, etc. : ébauche. ‖ (*fig.*) Plan qu'on forme dans sa tête, projet, dessin. ‖ Arrangement, ordre, symétrie. ‖ Figure, apparence, manière d'être, air, mine. ‖ *Tener buena ó mala traza :* avoir bonne ou mauvaise mine.

TRAZADO, *p. p.* V. *Trazar.* ‖ *Bien, ó mal trazado :* bien ou mal bâti, en parlant d'un homme.

TRAZADOR, RA, *s.* Celui qui donne le plan.

TRAZAR, *v. a.* Donner le plan, le dessin d'un ouvrage : esquisser. ‖ (*fig.*) Former un plan dans sa tête : projeter, minuter. ‖ *Trazar el plano :* tirer le plan.

TRAZO, *s. m.* Plan, dessin. ‖ *Trazos, pl.* (*peint.*) Plis des draperies.

TRAZUMADO, *p. p.* V. *Trazumarse.*

TRAZUMARSE, *v. r.* Suinter. V. *Rezumarse.*

TREBALLA, *s. f.* Dodine : manière d'accommoder les canards.

TRÉBEDES, *s. f. pl.* Trépieds, trois-pieds : sorte d'ustensile de cuisine, à trois pieds.

TREBEJAR, *v. n.* (*v.*) Travailler. V. *Trabajar.* ‖ Jouer. On le dit des enfans qui s'amusent avec leurs jouets. ‖ Rire, se divertir, se faire des niches.

TREBEJO, *s. m.* Jouet d'enfant, joujou, bimbelot. ‖ Badinage, plaisanterie. ‖ *Trebejos, pl.* Pièces du jeu d'échecs. ‖ Outils, instrumens d'un art.

TREBEJUELO, *s. m. dim.* de *Trebejo.*

TREBELIÁNICA, *adj.* On dit *cuarta trebeliánica :* quarte trébellianique : terme de jurisprudence.

TREBENTINA, *s. f.* V. *Trementina.*

TRÉBOL, *s. m.* Trèfle : plante. || *Trébol con cabillo :* tierce-feuille. || *Trébol de los sembrados :* pied-de-lièvre.

TRECE, *s.* et *adj. num.* Treize : nombre. || Chevalier de Saint-Jacques, député par le grand-maître pour assister à un chapitre général. || (*fig.*) *Estarse en sus trece :* persister opiniâtrément dans une entreprise, etc.

TRECEMESINO, NA, *adj.* De treize mois.

* TRECENARIO, *s. m.* Treize jours.

TRECENATO, *s. m.* V. *Trecenazgo.*

TRECENAZGO, *s. m.* Dignité, emploi de *Trece* dans l'ordre de Saint-Jacques.

TRECENO, NA, *adj.* Treizième.

TRECÉSIMO, MA, *adj.* Trentième.

TRECHEL, *s. m.* Blé noir : sorte de blé noirâtre.

TRECHO, *s. m.* Espace : intervalle de temps ou de lieu. || *Del dicho el hecho hay gran trecho :* dire et faire sont deux. || *A grandes trechos :* de loin en loin. || *A trechos :* par intervalles, de temps en temps, de distance en distance.

TRECIENTOS, TAS, *adj. num.* Trois cents.

TREDENTUDO, DA, *adj.* (*v.*) Qui a trois dents.

TREFE, *adj. m. f.* Mince, léger, flexible, aisé à plier. On le dit quelquefois d'une monnaie de mauvais aloi. || V. *Tisico.*

TREFEDAD, *s. f.* (*v.*) Phthisie. V. *Tisica.*

TREGUA, *s. f.* Trêve, armistice : suspension d'armes. || (*fig.*) Repos, relâche, interruption de travail.

TREILLA, *s. f.* V. *Trailla.*

TREINTA, *adj. num.* Trente : nombre. || Trente : jeu de cartes semblable au vingt-un.

TREINTANARIO, *s. m.* V. *Trentenario*, qui est plus usité.

* TREINTAÑAL, *adj. m. f.* Qui a trente ans.

TREINTENA, *s. f.* Trentième : la trentième partie.

TREINTENARIO, *s. m.* V. *Treintanario.*

TREINTENO, NA, *adj.* Trentième.

TREJA, *s. f.* Bricole, au jeu de billard.

TREMADAL, *s. m.* V. *Tremedal.*

TREMANTE, *p. a.* (*v.*) V. *Tremar.* Tremblant.

TREMAR, *v. n.* (*v.*) Trembler. V. *Temblar.*

TREMEBUNDO, DA, *adj.* Terrible, redoutable : épouvantable.

TREMEDAL, *s. m.* Terrain marécageux, tremblant.

TREMENDO, DA, *adj.* Terrible, redoutable. || Digne de respect, de vénération. || Grand, excessif en son genre.

TREMENTE, *p. a.* V. *Tremer.* Tremblant : qui tremble.

TREMENTINA, *s. f.* Térébenthine : résine du térébinthe.

TREMER, *v. n.* (*v.*) Trembler. V. *Temblar.*

TREMES, *adj. m. f.* De trois mois.

* TREMESINO, NA *adj.* V. *Tremes.*

TREMIELGA, V. *Torpedo*

TRÉMIS, *s. m.* Ancienne monnaie d'or.

TREMÓ, *s. m.* Cadre de trumeau.

TREMOLADO, *p. p.* V. *Tremolar.*

TREMOLANTE, *p. a.* V. *Tremolar.* || *adj.* Agité, flottant au gré du vent.

TREMOLAR, *v. a.* Arborer, déployer, faire flotter un drapeau, un étendard, etc.

TREMOLINA, *s. f.* Mouvement impétueux de l'air, vent, tempête. || (*fig.*) Bruit, tintamarre, vacarme, bagarre.

TREMOR, *s. m.* Tremblement. V. *Temblor.* On le dit surtout du commencement du frisson.

TRÉMULAMENTE, *adv.* D'une manière tremblante.

TREMULANTE, *adj. m. f.* V. *Trémulo.*

TREMULENTO, TA, *adj.* V. *Trémulo.*

TRÉMULO, LA, *adj.* Tremblant. || (*fig.*) On le dit de la lumière.

TREN, *s. m.* Train, attirail, arroi, équipage de voyage, etc. || Train, suite, cortége, etc.

TRENA, *s. f.* Écharpe de gens de guerre. || *Arag.* Petit pain en forme de tresse. || (*boh.*) Prison, cage. V. *Cárcel.*

TRENADO, DA, *adj.* Fait en forme de réseau ou de tresse.

TRENCAS, *s. f. pl.* Roseaux mis en travers dans une ruche, qui marquent jusqu'où il faut châtrer. || *Meterse hasta las trencas :* s'embourber. || (*fig.*) S'engager dans une affaire difficile, épineuse.

TRENCELLIN, *s. m. dim.* de *Trenza.* Petite tresse. || Natte.

TRENCICA, ILLA, *s. f. dim.* de *Trenza.*

* TRENCILLAR, *v. a.* Garnir de petites tresses.

TRENCILLO, *s. m.* V. *Trencilla.* || On le dit surtout de la tresse d'or ou d'argent, qu'on attache avec une boucle autour du chapeau : bourdaloue.

TRENCITA, *s. f. dim.* de *Trenza.*

TRENEO, *s. m.* Traîneau. V. *Trineo*

TRENO, *s. m.* (*boh.*) Prisonnier. V. *Presa.* || *Trenos, pl.* Plaintes, lamentations. On le dit surtout de celles de Jerémie.

TRENQUE, *s. m. Murc.* Digue, bâtardeau.

* TRENTENARIO, *s. m.* Trentaine : nombre de trente.

TRENTENO, NA, *adj.* V. *Trigésimo.*

TRENTENO, *s. m.* V. *Treintena.*

TRENZA, *s. f.* Tresse, natte, cadenette.

TRENZADERA, *s. f.* Tresse. V. *Tranzadera.* || *Arag.* Ruban de fil.

TRENZADO, *p. p.* V. *Trenzar.* || *adj.* Tressé.

TRENZADO, *s. m.* Tresse de cheveux.

TRENZAR, *v. a.* Tresser : mettre en tresse. || *Trenzar los cabellos :* natter les cheveux.

TREO, *s. m.* (*mar.*) Tréou : voile carrée que les galères, les tartanes, etc., portent dans les gros temps.

TREPA, *s. f.* L'action de grimper. || Espèce de falbala qu'on met aux habits. || (*fam.*) Coups de fouet, de pied, etc. || *Trepas, pl.* (*fig.*) Ruses, finesses, astuce.

TREPADO, *p. p.* V. *Trepar.*

TREPADOR, RA, *s.* Voltigeur, danseur de corde. || Endroit par où l'on grimpe.

TREPANADO, *p. p.* V. *Trepanar.*

TREPANAR, *v. a.* (*chir.*) Trépaner : faire l'opération du trépan.

TRÉPANO, *s. m.* (*chir.*) Trépan : instrument pour percer le crâne.

TREPANTE, *adj. m. f.* Rusé, adroit, malin.

TREPAR, *v. n.* Grimper, gravir. || Grimper. On le dit de quelques plantes.

TREPIDACION, *s. f.* (*inus.*) Crainte, frayeur. || (*astr.*) Trépidation, titubation : sorte de tremblement, de balancement.

TREPIDANTE, *adj. m. f.* (*inus.*) Craintif, timide. V. *Temeroso.*

TRÉPIDO, DA, *adj.* Tremblant. V. *Trémulo.*

TRES, *s. m.* Trois. || Monnaie : jeton qu'on donne à un enfant pour jouer. || Un des trois magistrats qui gouvernaient la ville ; lorsqu'il y en avait six, on les nommait *Seises.* || *Tres de menor :* (*boh.*) âne ou mulet. V. *Asno, macho.* || *Treses, pl.* Ternes au trictrac.

TRESAÑAL, *adj. m. f.* Trisannuel.

TRESAÑEJO, JA, *adj.* Qui a trois ans.

TRESBOLILLO (AL), *phr. adv.* En quinconce. On le dit d'une disposition de plant faite par distance égale en ligne droite, et qui présente plusieurs rangs d'arbres en différens sens.

TRESDOBLADO, *p. p.* V. *Tresdoblar.* || *adj.* Triplé.

TRESDOBLAR, *v. a.* Tripler. V. *Triplicar.*

TRESDOBLE, *s. m.* Triple : trois fois autant.

TRESILLO, *s. m.* Sorte de jeu de cartes.

TRESMESINO, NA, *adj.* V. *Tremesino.*

TRESNA, *s. f.* (*v.*) V. *Rastro.*

TRESNAL, *s. m.* Dans quelques endroits d'Espagne, le tas de gerbes disposé en forme triangulaire pour que l'eau s'écoule.

* TRESQUILADERO, *s. m.* V. *Trasquiladero.*

TRESQUILADURA, *s. f.* V. *Trasquiladura.*

* TRESQUILAR, *v. a.* V. *Trasquilar.*

TRESTANTO, *adv.* Trois fois autant.

TRESTIGA, *s. f.* (*v.*) V. *Cloaca.*

TRETA, *s. f.* Botte d'escrime : moyen qu'on emploie, soit pour attaquer, soit pour parer : feinte. || (*fig.*) Ruse, artifice, stratagème, manigance.

TREUDES, *s. f. pl.* (*v.*) V. *Trébedes*

TREUDO, *s. m. Ar.* V. *Catastro.*

* TRÉVERIS, *s. f.* (*géog.*) Trèves : ville d'Allemagne.

TREZA, *s. f.* (*boh.*) Bête. V. *Bestia.*

TREZNADO, *p. p.* V. *Treznar.*

TREZNAR, *v. a.* (*v.*) *Arag.* V. *Atresnalar.*

TRIACA, *s. f.* Thériaque : sorte de composition médicinale. || (*fig.*) Préservatif, antidote, remède à un mal imprévu, etc.

TRIANGULADO, DA, *adj.* (*v.*) Triangulaire : fait en triangle.

TRIANGULAR, *adj. m. f.* Triangulaire : qui a trois angles.

TRIANGULARMENTE, *adv.* Triangulairement : en triangle.

TRIÁNGULO, *s. m.* Triangle : figure qui a trois angles et trois côtés. || *Triángulo acutángulo, ú oxigonio :* triangle acutangle, qui a tous ses angles aigus. || *Triángulo austral, boreal :* triangle austral, boréal : constellations. || *Triángulo equilátero :* triangle équilatère : qui a tous ses côtés égaux. || *Triángulo escaleno :* triangle scalène : qui a tous ses côtés inégaux. || *Triángulo esférico :* triangle sphérique : qui a pour côtés trois arcs de cercles. || *Triángulo isóceles :* triangle isocèle : qui a deux côtés égaux. || *Triángulo oblicuángulo :* triangle obliquangle : qui n'a point d'angle droit. || *Triángulo obtusángulo, ó ambligonio :* triangle obtusangle : qui a un angle obtus. || *Triángulo plano :* triangle plan : composé de trois lignes droites dans un même plan. || *Triángulo cuadrantal :* triangle sphérique : dont un des côtés est un quart de cercle. || *Triángulo rectángulo, ú ortogonio :* triangle rectangle : qui a un angle droit. || *Triángulo filar :* niveau de pendule.

TRIÁNGULO, LA, *adj.* (*inus.*) Triangulaire. V. *Triangular.*

TRIAQUERA, *s. f.* Boîte pour serrer la thériaque.

* TRIAQUERO, *s. m.* Vendeur de thériaque. On disait autrefois triacleur.

TRIAR, *v. n.* Entrer et sortir fréquemment, en parlant des abeilles d'une ruche très-peuplée.

TRIARIOS, *s. m. pl.* Triaires : soldats qui formaient le troisième corps de la légion romaine.

TRIBAQUIO, *s. m.* Tribraque : pied de vers composé de trois brèves.

TRIBON, *s. m.* Instrument de forme triangulaire, monté de cordes de laiton, et qui se touche avec des poinçons de fer : espèce de psaltérion.

TRIBU, *s. m. f.* Tribu : une des parties dont un peuple est composé.

TRIBUIR, *v. a.* (*inus.*) V. *Dar, atribuir.*

TRIBULACION, *s. f.* Tribulation, affliction, adversité.

TRIBULADO, *p. p.* V. *Tribular.* ‖ *adj.* Affligé.

TRIBULANTE, *p. a.* V. *Tribular.*

TRIBULANZA, *s. f.* (*v.*) V. *Tribulacion.*

TRIBULAR, *v. a.* (*v.*) V. *Atribular.*

TRÍBULO, *s. m.* Tribule : plante. ‖ (*v.*) Condoléance : compliment de condoléance. ‖ Plaintes, gémissemens.

TRIBUNA, *s. f.* Tribune aux harangues, chez les Grecs et les Romains. ‖ Tribune : chaire d'église.

TRIBUNADO, *s. m.* Tribunat : charge de tribun.

TRIBUNAL, *s. m.* Tribunal. ‖ *Tribunal supremo* : haute-cour. ‖ *Tribunales, pl.* Plaids.

TRIBUNALI (PRO), *phr. adv. lat.* En audience publique, avec le costume et l'appareil de juge. ‖ (*fam.*) D'un ton tranchant, décisif.

TRIBUNICIO, CIA, *adj.* V. *Tribúnico.*

TRIBÚNICO, CA, *adj.* De tribun : qui appartient au tribun, au tribunat.

TRIBUNO, *s. m.* Tribun : magistrat du peuple chez les Romains.

TRIBUTACION, *s. f.* Tribut. V. *Tributo.* ‖ *Arag.* Reconnaissance des limites fixées à la *Mesta.* V. ce mot.

TRIBUTADO, *p. p.* V. *Tributar.* ‖ *adj.* À qui on a payé tribut.

TRIBUTANTE, *p. a.* V. *Tributar.*

TRIBUTAR, *v. a.* Payer tribut. ‖ Rendre à quelqu'un le respect, les hommages qui lui sont dus. ‖ *Arag.* Fixer les limites du terrain accordé à la *Mesta.* ‖ *Tributar gracias* : rendre grâce.

TRIBUTARIO, RIA, *adj.* Tributaire : qui paie tribut.

TRIBUTO, *s. m.* Tribut : ce que le vassal paie, en signe de dépendance. ‖ Tribut : impôt, taille, etc. ‖ (*boh.*) Maîtresse, concubine. ‖ (*fig.*) Tribut : ce qu'on doit.

TRICENAL, *adj. m. f.* Qui dure trente ans.

TRICÉSIMO, MA, *adj.* Trentième.

TRICÍPITE, *adj. m. f.* À trois têtes.

TRICLINIO, *s. m.* Salle à manger des Anciens. ‖ Table entourée de lits de trois côtés, qui était dans la salle à manger des Anciens.

TRICOLOR, *adj. m. f.* Tricolor : de trois couleurs.

TRICORNE, *adj. m. f.* Qui a trois cornes.

TRIDENTE, *adj. m. f.* Qui a trois dents.

TRIDENTE, *s. m.* Trident : sceptre de Neptune, en forme de fourche à trois dents. ‖ *And.* Harpon pour la pêche. V. *Pisca.*

* **TRIDO, DA**, *adj.* Tride. On le dit de l'allure d'un cheval.

TRIDUANO, NA, *adj.* De trois, qui a trois jours.

TRIDUO, *s. m.* Espace de trois jours.

TRIENAL, *adj. m. f.* Triennal : qui dure trois ans.

TRIENIO, *s. m.* Espace de trois ans : triennat, triennalité.

TRIEÑAL, *adj. m. f.* V. *Trienal.*

TRIFAUCE, *adj. m. f.* (*poés.*) Qui a trois gueules. On le dit surtout de Cerbère.

TRÍFIDO, DA, *adj.* (*poés.*) Fendu : divisé en trois.

TRIFOLIO, *s. m.* Trèfle. V. *Trébol.*

* **TRIFON**, *s. m.* (*n. p.*) Triphon.

TRIFORME, *adj. m. f.* Qui a trois formes.

TRIGAZA, *adj.* On le dit de la paille courte et menue du blé.

TRIGÉSIMO, MA, *adj.* Trentième.

TRIGLA, *s. f.* Mulet : poisson de mer.

TRIGLIFO, *s. m.* (*arch.*) Triglyphe : ornement d'architecture dans la frise dorique.

TRIGO, *s. m.* Blé, froment. ‖ *Trigo chamorro* : blé tousselle. ‖ *Trigo tremesino* : blé avrillet ou trémois. ‖ *Trigo rubion* : blé roux. ‖ *Trigo centeno* : blé méteil. ‖ *Caña de trigo* : tige de blé. ‖ *Trigo de Indias* : blé d'Inde, de Turquie : maïs. ‖ *Casa de pozo trigo* : (*fam.*) prison. ‖ *Trigos, pl.* Blés : grains qui sont sur pieds. ‖ *Echar por sus trigos* : (*fig.*) V. *Echar.*

TRÍGONO, *s. m.* (*astr.*) Trine aspect. ‖ (*géom.*) Trigone : instrument de gnomonique. V. *Radio de los signos*, au mot *Radio.*

TRIGONOMETRÍA, *s. f.* Trigonométrie : partie de la géométrie qui a pour objet la mesure des triangles.

TRIGONOMÉTRICO, CA, *adj.* Trigonométrique.

TRIGUEÑO, ÑA, *adj.* Brunet, brun clair, noiraud. ‖ Qui a le teint basané, olivâtre. ‖ Bis.

TRIGUERA, *s. f.* V. *Alpiste.*

TRIGUERO, RA, *adj.* Qui croît dans les blés. On le dit aussi d'un petit oiseau qui se tient dans les blés.

TRIGUERO, *s. m.* Crible. ‖ Marchand de blé.

TRILINGÜE, *adj. m. f.* Qui a, et surtout qui sait, qui parle trois langues.

TRILLA, *s. f.* Mulet : poisson de mer. V. *Salmonete.* ‖ V. *Trillo.* ‖ L'action de battre le blé.

TRILLADERA, *s. f.* V. *Trillo.*

TRILLADO, *p. p.* V. *Trillar.* ‖ *adj.* Rebattu, commun, trivial. ‖ *Camino trillado*: chemin battu. ‖ (*fig.*) Usage commun, que tout le monde suit, etc.

TRILLADOR, RA, *s.* Celui qui bat le blé: batteur en grange.

TRILLADURA, *s. f.* L'action de battre le blé.

TRILLAR, *v. a.* Battre le blé. ‖ Fréquenter un chemin, suivre une route, au propre et au figuré. ‖ (*fig.*) Battre, maltraiter, mortifier.

TRILLAZON, *s. f.* (*v.*) L'action de battre le blé.

TRILLO, *s. m.* Instrument à battre le blé.

TRIMESTRE, *s. m.* Trimestre: espace de trois mois.

TRIMIELGA, *s. f.* Torpille: poisson de mer.

TRINACRIO, CRIA, *adj.* (*poés.*) Sicilien.

TRINADO, *s. m.* Cadence: fredon.

TRINAR, *v. n.* Faire des cadences, des fredons, etc.

TRINCA, *s. f.* Assemblage de trois personnes de même état, de trois choses de même nature. ‖ *Estar á la trinca*: (*mar.*) bouliner. ‖ *Trincas del bauprés*: (*mar.*) saisine de beaupré, ou liure: tours de corde qui lient le mât de beaupré à l'aiguille de l'éperon.

TRINCADO, *p. p.* V. *Trincar.*

TRINCAFÍA, *s. f.* (*mar.*) Tour ou nœud des bastards autour des racages.

TRINCAPIÑONES, *s. m.* (*fig. fam.*) Jeune étourdi sans conduite, sans jugement.

TRINCAR, *v. a.* Briser, casser, fracasser. ‖ *Arag.* Sauter, gambader. ‖ (*mar.*) V. *Pairar.* ‖ *Trincar la nao*: bouliner: aller à la bouline. ‖ *Trincar los cabos*: serrer les amarres.

* **TRINCENTÉSIMO, MA**, *adj. num. ord.* Qui a accompli, ou qui accomplit le numéro trois cents.

TRINCHADO, *p. p.* V. *Trinchar.*

TRINCHANTE, *p. a.* V. *Trinchar.* Tranchant: qui tranche. ‖ *s. m.* Écuyer tranchant. ‖ Instrument tranchant.

TRINCHAR, *v. a.* Trancher, couper, dépecer, découper. On le dit surtout des viandes. ‖ (*fig.*) Trancher: couper court, net, terminer en peu de mots. ‖ (*id.*) Trancher: décider, déclarer hardiment.

TRINCHEA, *s. f.* (*v.*) V. *Trinchera.*

TRINCHEAR, *v. a.* (*v.*) Retrancher. V. *Atrincherar.*

TRINCHEO, *s. m.* Tranchoir: plateau sur lequel on tranche la viande.

TRINCHEO, *s. m.* (*v.*) V. *Trinchero.*

TRINCHERA, *s. f.* Tranchée: fossé creusé pour faciliter les approches d'une place assiégée. ‖ Tout ce qui sert de défense: retranchement. ‖ *Entrar de trinchera*: monter la garde à la tranchée. ‖ *Abrir trinchera*: ouvrir la tranchée.

TRINCHERADO, *p. p.* V. *Trincherar.* ‖ *adj.* Retranché. V. *Atrincherado.*

TRINCHERAR, *v. a.* Retrancher. V. *Atrincherar.*

TRINCHERO, *s. m.* V. *Trincheo.*

TRINCHERON, *s. m.* Retranchement très-fort, très-étendu.

TRINCHETE, *s. m.* V. *Tranchete.*

TRINEO, *s. m.* Traîneau: sorte de voiture sans roues.

TRINIDAD, *s. f.* Trinité: un seul Dieu en trois personnes. ‖ Trinité: ordre religieux. ‖ *Meterse en trinidades*: (*fig.*) s'engager dans des matières difficiles, obscures.

TRINITARIA, *s. f.* Pensée: fleur.

TRINITARIO, RIA, *adj.* Trinitaire, mathurin: religieux de l'ordre de la Trinité.

TRINO, NA, *adj.* Qui contient en soi trois choses distinctes. ‖ Trin ou trine. On le dit de l'aspect de deux planètes éloignées l'une de l'autre du tiers du zodiaque.

TRINO, *s. m.* V. *Trinado.*

TRINOMIO, *s. m.* (*alg.*) Trinome: quantité algébrique composée de trois termes.

TRINQUETADA, *s. f.* Navigation avec la seule trinquette.

TRINQUETE, *s. m.* Mât de misaine dans les gros vaisseaux: trinquet ou second mât dans les galères. ‖ (*boh.*) Jeu de paume. ‖ (*boh.*) Bois de lit cordelé. ‖ *A cada trinquete*: à chaque pas, à tout moment, à tout bout de champ. ‖ *Es un hombre como un trinquete*: c'est un beau brin d'homme.

TRIO, *s. m.* Trio: composition de musique à trois parties. ‖ Ouverture par où les abeilles entrent et sortent dans une ruche.

TRIONES, *s. m.* Grande-Ourse: constellation. ‖ Nord: septentrion.

* **TRIORQUE**, *s. m.* Bondrée: oiseau de proie.

TRIPA, *s. f.* Tripe, boyau, intestin. ‖ (*fig.*) Ventre, et surtout celui d'une femelle pleine. ‖ Ventre: partie renflée d'une cruche, d'un vase quelconque. ‖ *Tripa reticular ó callosa*: lacis. ‖ *Tripa de pollo*: nompareille. ‖ *Tripa vacia*: ventre plat. ‖ *Tripa cagalar*: boyau culier, colon. ‖ *Tripas*, *pl.* Dedans de certains fruits. ‖ (*fig.*) Substance intérieure d'une chose, etc. ‖ *Tener dolor de tripas*: avoir mal au ventre. ‖ *Hacer de tripas corazon*: faire bonne mine à mauvais jeu. ‖ *Tripas del jarro*: (*fam.*) vin contenu dans une bouteille, dans un pot.

TRIPARTIDO, *p. p.* V. *Tripartir.* ‖ *adj.* Divisé en trois.

TRIPARTIR, *v. a.* Diviser, partager en trois.

TRITARTITO, TA, *adj.* Divisé, parta en trois.

* **TRIPASTOS**, *s. m.* Moufles à trois poulies.

TRIPE, *s. m.* Tripe : étoffe de laine travaillée comme le velours.

TRIPERÍA, *s. f.* Triperie : lieu où l'on vend les tripes.

TRIPERO, RA, *s.* Tripier : vendeur de tripes.

TRIPERO, *s. m.* Pièce d'étoffe qu'on se met sur le ventre pour le tenir chaudement.

TRIPIGALLERO, RA, *s.* Tripier : vendeur de tripes.

TRIPILLA, ITA, *s. f. dim.* de *Tripa.* ‖ Intestin grêle.

* **TRIPITRAPE**, *s. m.* (*fam.*) Amas de vieux meubles. ‖ (*fig.*) Assemblage confus, ramassis.

* **TRIPITROPA**, *s. f.* (*fam.*) Mouvement convulsif dans les intestins.

TRIPLE, *adj. m. f.* Triple : qui contient trois fois le simple : trois fois autant. Il est aussi substantif.

TRÍPLICA, *s. f.* (*prat.*) *Ar.* Triplique : réponse à une réplique.

TRIPLICADO, *p. p.* V. *Triplicar.* ‖ *adj.* Triplé.

TRIPLICAR, *v. a.* Tripler : multiplier par trois. ‖ (*prat.*) *Arag.* Tripliquer : répondre à une réplique.

TRÍPLICE, *adj. m. f.* Triple.

TRIPLICIDAD, *s. f.* (*astr.*) Trine aspect. ‖ Qualité de ce qui est triple.

TRIPLO, PLA, *adj.* Triple. V. *Tríplice.*

TRIPLO, *s. m.* Triple : trois fois autant.

* **TRÍPODA**, *s. f.* Table, vase, banc à trois pieds, et surtout le trépied du temple de Delphes.

TRÍPODE, *s. f.* V. *Trípoda.*

TRIPOL, *s. m.* Tripoli : pierre.

TRÍPOLI, *s. f.* (*géog.*) Tripoli : république d'Afrique dans la Barbarie, et la capitale de cette république. ‖ Ancienne ville d'Asie, dans la Syrie, sur la côte de la Méditerranée.

TRIPOLINO, NA, *adj.* et *s.* De Tripoli.

* **TRIPOLIO**, *s. m.* Tripolium : espèce d'aster marin : plante.

TRIPON, NA, *aaj.* Ventru, pansu.

TRIPTONGO, *s. m.* Union de trois voyelles en une seule syllabe.

TRIPUDIANTE, *p. a.* V. *Tripudiar.* ‖ *adj.* et *s.* Qui danse : danseur.

TRIPUDIAR, *v. n.* (*inus.*) Danser.

TRIPUDIO, *s. m.* (*inus.*) Danse, bal.

TRIPUDO, DA, *adj.* Ventru, pansu, qui a un gros ventre.

TRIPULACION, *s. f.* Équipement d'un vaisseau : mâts, agrès, etc. ‖ Équipage d'un vaisseau.

TRIPULADO, *p. p.* V. *Tripular.*

TRIPULAR, *v. a.* Équiper un vaisseau. V. *Interpolar, mezclar.*

TRIQUETE, *s. m.* (*v.*) V. *Trinquete.* ‖ *A cada triquete* : à tout bout de champ, à chaque pas, à chaque instant.

TRIQUITRAQUE, *s. m.* Bruit de plusieurs coups répétés, cliquetis, cric-crac. ‖ Sorte de fusée.

TRIREME, *s. m.* Galère à trois rangs de rames.

TRIS, *s. m.* Bruit du verre quand il casse. ‖ (*fam.*) Peu de chose, rien, presque rien. ‖ *Estar en un tris* : être sur le point, au moment de, surtout lorsqu'il s'agit de quelque chose de fâcheux. ‖ *En un tris* : en un tour de main.

TRISA, *s. f.* Alose. V. *Sábalo.*

TRISAGIO, *s. m.* Trisagium : hymne des Séraphins, dans lequel ils répètent trois fois le mot *Saint.* ‖ (*fig.*) Fête qui dure trois jours.

TRISCA, *s. f.* Bruit qu'on fait en marchant sur des coquilles de noix, etc.

TRISCADO, *p. p.* V. *Triscar.*

TRISCADOR, RA, *s.* Bruyant, turbulent, remuant. ‖ (*boh.*) Brouillon, séditieux, fanfaron.

TRISCAR, *v. n.* Faire du bruit avec les pieds. ‖ Être inquiet, turbulent, ne chercher qu'à faire des niches, etc. ‖ Mêler, embrouiller. V. *Trabar.*

TRISECAR, *v. a.* (*géom.*) Diviser en trois parties égales.

TRISECCION, *s. f.* (*géom.*) Trisection : division d'un angle en trois parties égales.

TRÍSILABO, BA, *adj.* Trisyllabe, qui est de trois syllabes.

TRISTACHO, CHA, *adj.* (*fam.*) Triste, mélancolique.

TRISTE, *adj. m. f.* Triste, chagrin, affligé, morose, morne. ‖ Triste, fâcheux, chagrinant, attristant.

TRISTECICO, CA, *adj. dim.* de *Triste.*

TRISTECILLO, LLA, *adj. dim.* de *Triste.*

TRISTEGA, *s. f.* V. *Tristiga.*

TRISTEL, *s. m.* (*v.*) V. *Cluster.*

TRISTEMENTE, *adv.* Tristement.

TRISTEZA, *s. f.* Tristesse, chagrin. ‖ (*boh.*) Arrêt de mort.

TRISTICIA, *s. f.* (*v.*) V. *Tristeza.*

TRISTIGA, *s. f.* (*v.*) Égout.

TRISTÍSIMAMENTE, *adv. sup.* de *Tristemente.*

TRISTÍSIMO, MA, *adj. sup.* de *Triste.*

TRISTOR, *s. m.* (*v.*) Tristesse. V. *Tristeza.*

TRISTRAS, *s. m.* V. *Trastras.*

TRISTURA, *s. f.* (*v.*) Tristesse. V. *Tristeza.* ‖ (*boh.*) Cachot. V. *Calabozo, mazmorra.*

TRISULCO, CA, *adj.* Qui a trois pointes.

* **TRITEISMO**, *s. m.* Trithéisme : secte qui admet les trois personnes divines comme trois dieux.

*TRITEISTA, *s. m.* Trithéiste : sectaire, partisan du trithéisme.

TRITÍCEO, CEA, *adj.* Qui appartient au froment.

TRITON, *s. m.* Triton : dieu marin moitié homme et moitié poisson.

TRITONO, *s. m.* (*mus.*) Triton : accord dissonnant composé de trois tons entiers.

TRITURACION, *s. f.* Trituration.

TRITURADO, *p. p.* V. *Triturar.*

TRITURAR, *v. a.* Triturer, broyer : réduire en parties très-menues, en poudre.

TRIUNFADOR, RA, *s.* Triomphateur.

TRIUNFAL, *adj. m. f.* Triomphal : appartenant au triomphe.

TRIUNFALMENTE, *adv.* D'une manière triomphale.

TRIUNFANTE, *p. a.* V. *Triunfar.* Triomphant, qui triomphe, victorieux.

TRIUNFANTEMENTE, *adv.* En triomphe.

TRIUNFAR (*de*), *v. n.* Triompher : vaincre par la voie des armes. || Triompher : entrer en triomphe dans Rome, en parlant des anciens généraux romains. || (*fig.*) Triompher de : l'emporter sur. || (*fig.*) Triompher de ses passions : les vaincre. || (*fig.*) Faire parade de ses richesses, étaler un vain faste, etc. || Jouer une carte de la triomphe : faire atout.

TRIUNFO, *s. m.* Triomphe : victoire remportée à la guerre, dans une dispute, sur ses passions, etc. || Triomphe : entrée solennelle d'un général victorieux dans l'ancienne Rome. || (*fam.*) Soufflet du revers de la main. || Triomphe, atout, au jeu de cartes. || Triomphe : sorte de jeu de cartes. || Triomphe, succès.

TRIUNVIRADO, *s. m.* (*v.*) V. *Triunvirato.*

TRIUNVIRATO, *s. m.* Triumvirat.

TRIUNVIRO, *s. m.* Triumvir.

TRIVIAL, *adj. m. f.* Battu, fréquenté, en parlant d'un chemin. || Trivial : commun usé, rebattu. || Trivial, plat.

TRIVIALIDAD, *s. f.* Trivialité : qualité de ce qui est trivial. || Trivialité : chose triviale.

TRIVIALMENTE, *adv.* Trivialement.

TRIVIO, *s. m.* Place, canton, endroit où aboutissent trois rues, trois chemins.

TRIZA, *s. f.* Petit morceau, parcelle d'un corps, miette, etc. || (*mar.*) Drisse : cordage qui sert à amener la vergue, etc. || *Hacerse trizas :* (*fig.*) se consumer de chagrin, etc. V. *Destrizarse.*

TROA, *s. f.* (*v.*) V. *Hallazgo.*

*TROBADOR, *s. m.* Troubadour : nom des anciens poëtes provençaux ; ceux des provinces septentrionales de France s'appelaient trouvères ou trouveurs.

TROCABLE, *adj. m. f.* Commuable : qui se peut troquer, changer.

TROCADAMENTE, *adv.* Faussement.

TROCADO, *p. p.* V. *Trocar.* || *A la trocada, á la trocadilla, adv.* Au contraire tout au contraire, à rebours, etc.

TROCADOR, RA, *s.* Troqueur.

TROCÁICO, CA, *adj.* Trochaïque : composé de trochées. On le dit d'une sorte de vers latin.

TROCAMIENTO, *s. m.* (*v.*) Troc. V. *Trueque.*

TROCANTE, *p. a.* (*v.*) V. *Trocar.*

TROCAR, *v. a.* Troquer, échanger, commuer. || Vomir : rendre ce qu'on a mangé. || *Trocar el caballo :* changer de main à un cheval : le faire aller d'un autre côté. || *Trocar los frenos :* (*fig. fam.*) faire ou dire quelque chose de travers : prendre martre pour renard.

TROCARSE, *v. r.* Changer de caractère, d'humeur, de genre de vie, etc. || Changer de place avec quelqu'un.

TROCATINTA, *s. m.* (*fam.*) Troc : échange ridicule.

TROCATINTE, *s. m.* Couleur mélangée.

TROCEAR, *v. a.* (*inus.*) Diviser en morceaux.

*TROCEO, *s. m.* (*mar.*) Drisse ou drosse de racage : cordage qui serre le racage des vergues.

TROCHA, *s. f.* Sentier : chemin de traverse.

TROCHEMOCHE (Á), *adv.* (*fam.*) A l'étourdie, sans réflexion, à tort et à travers. || *Juzgar á trochemoche :* sabrer une affaire.

TROCHUELA, *s. f. dim.* de *Trocha.*

TROCISCADO, *p. p.* V. *Trociscar.*

TROCISCAR, *v. a.* Faire des trochisque.

TROCISCO, *s. m.* Trochisque : sorte de médicamens secs et solides.

TROCLA, *s. f.* V. *Polea.*

TROCO, *s. m.* Espèce de poisson. V. *Rueda.*

*TROFEISTA, *s. m.* (*inus.*) Vainqueur à qui on érige des trophées.

TROFEO, *s. m.* Trophée : faisceau d'armes élevé en souvenir d'une victoire. || (*fig.*) Trophée : signe, monument d'une victoire remportée sur ses passions. || (*fig.*) Trophée, victoire, triomphe, succès. || *Trofeos, pl.* Trophées d'armes, en peinture ou sculpture.

TROGLODITA, *s. m.* Cannibale : homme féroce et barbare, par allusion aux Troglodytes, anciens peuples d'Afrique. || Gros mangeur, glouton.

TROJA, *s. f.* (*v.*) Havresac de soldat. || (*v.*) V. *Trox.*

TROJADA, *s. f.* V. *Troja.*

TROJADO, DA, *adj.* Enfermé dans un havresac.

TROJE, *s. f.* V. *Trox.*

TROJECILLO, *s. m. dim.* de *Trox.* || Lit de planches des religieux de saint François

TROJEL, *s. m.* (*v.*) V. *Fardo.*

TROJERO, *s. m.* Celui qui prend soin des greniers.

TROJILLANO, NA, *adj.* (*v.*) V. *Trujillano.*

TROMPA, *s. f.* Trompe : instrument : espèce de cor. || Trompe d'éléphant. || Sorte de grosse toupie qui en renferme d'autres. || Guimbarde : sorte d'instrument de musique. || *Trompa marina :* trompette marine : instrument de musique à une seule corde. || *A trompa :* *tañida :* à son de trompe. || (*fig.*) On le dit d'un homme qui se tire d'un danger à la hâte, en désordre. || *A trompa y talega :* sans ordre, sans réflexion, à tort et à travers. || *Trompas, pl.* Tores : conques sphériques.

TROMPADA, *s. f.* (*fam.*) Coup de toupie. || Coup que deux personnes se donnent en se rencontrant nez à nez.

TROMPADO, *p. p.* V. *Trompar.*

TROMPAR, *v. a.* (*inus.*) Tromper. V. *Engañar.*

TROMPAR, *v. n.* Jouer à la toupie.

TROMPAZO, *s. m.* Coup de toupie. || Coup violent.

TROMPEAR, *v. n.* V. *Trompar.*

TROMPERO, *s. m.* Faiseur de toupies. || (*fig.*) Trompeur.

TROMPETA, *s. f.* Trompette : instrument de guerre.

TROMPETA, *s. m.* Trompette : celui qui sonne de la trompette. || Homme de néant, qui n'est bon à rien. || *Trompeta de amor :* Clianthe : plante.

TROMPETEAR, *v. n.* (*fam.*) Sonner de la trompette.

TROMPETERÍA, *s. f.* Trompette : jeu d'orgue de la classe de ceux qu'on appelle jeux d'anche.

TROMPETERO, *s. m.* Trompette : celui qui sonne de la trompette. || Faiseur de trompettes. || (*anát.*) Buccinateur : muscle entre les deux mâchoires.

TROMPETILLA, *s. f. dim.* de *Trompeta.* Petite trompette. || Cornet acoustique pour les sourds. || Trompe de moucheron, de cousin

* TROMPEZADERO, *s. m.* (*v.*) V. *Tropezadero.*

* TROMPEZADURA, *s. f.* (*v.*) Broncha-de : faux pas.

* TROMPEZAR, *v. n.* (*v.*) Broncher.

* TROMPEZON, *s. m.* (*v.*) V. *Tropezon.*

TROMPICADO, *p. p.* V. *Trompicar.*

TROMPICAR, *v. n.* Broncher souvent ou beaucoup.

TROMPICAR, *v. a.* Supplanter quelqu'un, s'emparer de son emploi.

TROMPICO, *s. m. dim.* de *Trompo.*

TROMPICON, *s. f.* V. *Tropezon.*

TROMPILLA, *s. f. dim.* de *Trompa.*

TROMPILLADURA, *s. f.* (*v.*) V. *Tropezon.*

TROMPILLAR, *v. n.* V. *Trompicar.*

TROMPO, *s. m.* Toupie, sabot : jouet d'enfant. || *Ponerse como un trompo :* (*fig.*) se gorger de nourriture : manger à crever.

TROMPON, *s. m. augm.* de *Trompo.* Grosse toupie, etc. || *A trompon, ó de trompon :* sans ordre, sans règle, à tort et à travers.

TRON, *s. m.* Bruit du canon, etc.

TRONADA, *s. f.* Tempête accompagnée de tonnerre : orage.

TRONADOR, RA, *adj.* Tonnant.

TRONANTE, *p. a.* V. *Tronar.* Tonnant.

TRONAR, *v. n.* Tonner : faire du tonnerre. || Tonner. On le dit du bruit du canon. || *Por lo que pudiere tronar :* pour ce qu'il peut en arriver.

TRONCADO, *p. p.* V. *Troncar.*

TRONCAL, *adj. m. f.* (*prat.*) Qui appartient au tronc, à la souche.

TRONCAR, *v. a.* Trouquer, retrancher, et surtout couper, trancher la tête, un membre. || (*fig.*) Tronquer un texte, etc. V. *Truncar.*

TRONCHADO, *p. p.* V. *Tronchar.*

TRONCHAR, *v. a.* Couper la tige. On le dit des herbes potagères, et, par extension, de ce qu'on coupe avec violence : trancher.

TRONCHAZO, *s. m. augm.* de *Tronchо.*

TRONCHO, *s. m.* Tige d'une plante potagère, etc. || *Bravo troncho de mozo :* (*fam.*) jeune homme vigoureux, de belle prestance : beau brin d'homme.

TRONCHUDO, DA, *adj.* Qui a une grosse tige.

TRONCO, *s. m.* Tronc : tige d'un arbre. || Tronc, souche, en termes de généalogie. || Tronc : corps humain sans tête, ni membres. || (*fig.*) Souche : homme stupide, qui n'est bon à rien, etc. || *Estar hecho un tronco :* (*fig.*) avoir perdu l'usage des sens, ou être profondément endormi : dormir comme une souche. || *Caballo ó mula de tronco :* timonnier : cheval qu'on attache au timon.

TRONCO, CA, *adj.* Tronqué.

TRONCON, *s. m. augm.* de *Tronco,* Gros tronc d'arbre. || Gros morceau d'un tronc.

TRONERA, *s. f.* Embrasure pour le canon, meurtrière pour le fusil, etc. || Lacarne, œil-de-bœuf, etc. || (*fig.*) Étourdi, tête sans cervelle. || Pétard que font les enfans avec de la poudre. || *Ser un tronera :* avoir un coup de gibelet : avoir un grain de folie. || *Troneras, pl.* Blouses de billard.

TRONERADO, *p. p.* V. *Tronerar.*

* TRONERAR, *v. a.* V. *Atronerar.*

TRONERILLA, *s. f.* Meurtrière : ouverture pour tirer à couvert.

TRONGA, *s. f.* (*boh.*) Concubine.

TRONIDO, *s. m.* Tonnerre. V. *Trueno.*

TRONITOSO, SA, *adj.* (*fam.*) Bruyant comme le tonnerre.

TRONO, *s. m.* Trône : siége élevé où les rois s'asseyent. ‖ Endroit où l'on place la statue d'un saint. ‖ (*fig.*) Trône : puissance souveraine, royauté. ‖ *Tronos*, *pl.* Trônes, septième chœur de la hiérarchie céleste.

***TRONQUITO**, *s. m.* Rame : petite branche pour soutenir des pois.

***TRONQUISTA**, *s. m.* Cocher qui mène les chevaux du timon.

TRONZADO, *p. p.* V. *Tronzar.*

TRONZAR, *v. a.* Rompre, briser : mettre en pièces. ‖ Froncer : plisser une jupe, etc.

TRONZO, ZA, *adj.* On le dit d'un vieux cheval à qui on a coupé une ou les deux oreilles.

TROPA, *s. f.* Troupe : gens de guerre. ‖ Corps de cavalerie. ‖ Troupe : multitude de gens assemblés. ‖ (*fig.*) Multitude, quantité. ‖ *En tropa* : en troupe, en foule. ‖ *Levantar, poner en pié tropas* : lever des troupes.

TROPEL, *s. m.* Bruit qu'on fait avec les pieds. ‖ Bruit d'une chose qui se meut rapidement. ‖ (*fig.*) Précipitation. ‖ (*fig.*) Amas confus. ‖ (*boh.*) Prison. V. *Cárcel.* ‖ *De tropel*, *adv.* A la hâte, précipitamment, en troupe, sans ordre.

TROPELERO, *s. m.* (*boh.*) Brigand, voleur de grand chemin. V. *Ladron, salteador.*

TROPELÍA, *s. f.* Foule, précipitation accompagnée de désordre, de confusion. ‖ Vexation, oppression, violence. ‖ *Con tropelía* : en hurluberlu, inconsidérément, brusquement.

TROPELLAR, *v. a.* (*v.*) Renverser, fouler, etc. V. *Atropellar.*

TROPEZADERO, *s. m.* Mauvais chemin, rue mal pavée : endroit où l'on risque de tomber.

TROPEZADO, *p. p.* V. *Tropezar.* ‖ *Conserva tropezada* : conserve de fruits coupés en très-petits morceaux.

***TROPEZADOR, RA**, *s.* Celui qui bronche.

TROPEZADURA, *s. f.* Bronchement : l'action de broncher.

TROPEZAR (*en*), *v. n.* Broncher : faire un faux pas. ‖ (*fig.*) Être arrêté par un obstacle. ‖ (*fig.*) Broncher : tomber dans quelque faute. ‖ (*fig.*) Découvrir, remarquer un défaut dans une chose. ‖ (*fig.*) Trouver, rencontrer quelqu'un sur ses pas, sans le chercher. ‖ (*fig.*) Contredire : se disputer. ‖ *Andar tropezando y cayendo* : être exposé à plusieurs dangers. ‖ *Sin tropezar en barras* : (*fig.*) inconsidérément, sans réflexion, sans s'embarrasser des suites. ‖ *Tropezar en una charca* : se noyer dans un verre d'eau, dans un crachat. ‖ *No hay caballo por bueno que sea que no tropiece* : il n'y a si bon cheval qui ne bronche. ‖ *Tropezar una cosa con otra* : heurter, toucher.

TROPEZARSE, *v. r.* S'entrecouper : s'entretailler, en parlant d'un cheval.

TROPEZON, NA, *adj.* Qui bronche souvent, surtout en parlant d'un cheval.

TROPEZON, *s. m.* Heurt, bronchade, etc. V. *Tropiezo.* ‖ *A tropezones*, *adv.* Avec beaucoup d'obstacles.

TROPEZONCICO, *s. m. dim.* de *Tropezon.*

TROPEZONCILLO, *s. m. dim.* de *Tropezon.*

TROPEZONCITO, *s. m. dim.* de *Tropezon.*

TROPEZOSO, SA, *adj.* Qui bronche, qui s'arrête, à cause des obstacles, etc.

TRÓPICO, *s. m.* Tropique : petit cercle de la sphère. ‖ (*v.*) V. *Hidropesía.*

TRÓPICO, CA, *adj.* Figuré, en parlant du style.

TROPIEZO, *s. m.* Heurt, bronchade, faux pas. ‖ Obstacle contre lequel on se heurte, qui fait broncher. ‖ (*fig.*) Faux pas : faute dans laquelle on tombe. ‖ (*fig.*) Obstacle, difficulté, embarras. ‖ (*fig.*) Dispute, querelle, opposition dans les avis. ‖ (*fig.*) Pierre d'achoppement : occasion de faillir.

TROPILLA, *s. f. dim.* de *Tropa.* Petite troupe : peloton.

TROPO, *s. m.* Trope : emploi d'une expression en sens figuré.

TROPOLOGÍA, *s. f.* Allégorie morale, tendante à la réformation des mœurs.

TROPOLÓGICO, CA, *adj.* Tropologique, allégorique et moral.

TROQUE, *s. m.* (*v.*) Troc. V. *Trueque.*

TROQUEL, *s. m.* Coin : poinçon pour l'argenterie.

TROQUEO, *s. m.* Trochée : pied de vers composé d'une longue et d'une brève.

TROQUILO, *s. m.* (*arch.*) Scotie : ornement d'architecture, creux comme un demi-canal.

TROTA-CONVENTOS, *s. f.* (*fam.*) V. *Alcahueta.*

TROTADOR, RA, *s.* Celui qui trotte.

TROTAR, *v. n.* Trotter, aller le trot. ‖ Trotter : marcher beaucoup à pied.

TROTE, *s. m.* Trot : allure du cheval entre le pas et le galop. ‖ *Al trote*, *adv.* en courant, à la hâte, précipitamment.

TROTERO, *s. m.* (*v.*) Courrier.

TROTILLO, *s. m. dim.* de *Trote.* Petit trot.

TROTON, NA, *adj.* Trotteur : qui va le trot.

TROTON, *s. m.* (*v.*) V. *Caballo.*

TROTONERÍA, *s. f.* L'action de trotter continuellement, trot continu.

TROVA, *s. f.* (*v.*) V. *Verso.* ‖ Pièce de poésie faite à l'imitation d'une autre.

TROVADO, *p. p.* V. *Trovar.*

TROVADOR, RA, *adj.* Celui qui trouve ‖ (*v.*) Trouveur, trouvère, poëte.

TROVAR, *v. a. Arag.* Trouver par hasard. ‖ Versifier : faire des vers. ‖ Composer un poëme à l'imitation d'un autre, mais sur un sujet différent. ‖ (*fig.*) Donner à une chose un sens différent de celui dans lequel elle a été dite.

TROVISTA, *s. m.* Allégoriseur. V. *Trovador.*

TROX, *s. f.* Grenier pour serrer les grains. ‖ L'Église, comme contenant l'assemblée des fidèles.

* TROYA, *s. f.* (*géog.*) Troie : ancienne ville. ‖ *Aquí fué Troya.* (*fig.*) On le dit pour rappeler un grand événement qui eut lieu dans un endroit quelconque.

TROYANO, NA, *adj.* Troyen : de Troie.

TROZA, *s. f.* (*mar.*) Trosse de racage, de la vergue de misaine.

TROZO, *s. m.* Tronçon, pièce, morceau, fragment, tirade. ‖ (*mil.*) Régiment de cavalerie. ‖ *Un buen trozo de moza :* un beau brin de fille.

TRUCAR, *v. n.* Ouvrir le jeu : proposer la première vade, au jeu du *truque.*

TRUCHA, *s. f.* Truite : poisson d'eau douce. ‖ V. *Cabria.* ‖ *Ó ayunar, ó comer trucha :* rien à demi, tout ou rien. On dit aussi : *Ó trucha, ó no comerla.* ‖ *Trucha asalmonada :* truite saumonnée.

TRUCHERO, *s. m.* Celui qui pêche des truites.

TRUCHIMAN, NA, *adj.* Enchanteur : qui séduit.

TRUCHUELA, *s. f.* Petite merluche sèche.

TRUCIDAR, *v. a.* (*inus.*) Tuer, massacrer.

TRUCO *s. m.* Coup du jeu de billard, lorsqu'on fait une bille : si c'est en la poussant dans la blouse, on dit *truco bajo ;* et *truco alto*, si on la fait sauter. ‖ *Trucos, pl.* Jeu de billard.

TRUCULENTO, TA, *adj.* Cruel, atroce, sanguinaire.

TRUÉ, *s. m.* Toile fine de Troyes.

TRUECO, *s. m.* Troc, échange. ‖ *A trueco :* pourvu que. ‖ *A trueco, ó en trueco :* en troc, en échange, en récompense.

TRUENO, *s. m.* Tonnerre. ‖ (*fig.*) Tonnerre : bruit du canon. ‖ *Trueno de pólvora :* marron : fusée volante.

TRUEQUE, *s. m.* Échange, troc. V. *Trueco.* ‖ *A trueque, ó en trueque.* V. *A trueco, en trueco.*

TRUFA, *s. f.* Bourde, mensonge, conte.

TRUFADOR, RA, *s.* Celui qui conte des mensonges.

TRUFALDIN, NA, *adj.* Danseur, acteur, farceur de théâtre. V. *Bailarin, representante.*

TRUFAR, *v. n.* (*v.*) Mentir, tromper, conter des fagots.

TRUGILLANO, NA, *adj.* et *s.* De Truxillo.

TRUGILLO, *s. m.* (*géog.*) Truxillo : ville d'Espagne en Extrémadure.

TRUHAN, *s. m.* Jongleur, bouffon.

TRUHANADA, *s. f.* V. *Truhaneria.*

TRUHANAMENTE, *adv.* À la manière des jongleurs.

TRUHANEAR, *v. n.* Bouffonner : faire le bouffon.

TRUHANERÍA, *s. f.* Arlequinade, bouffonnerie.

TRUHANESCO, CA, *adj.* Du bouffon.

TRUHANÍA, *s. f.* (*v.*) V. *Truhaneria.*

TRUHANILLO, LLA, *s. dim.* de *Truhan.* ‖ Vil, méprisable bouffon.

TRUJAL, *s. m.* (*v.*) Moulin à huile. ‖ Pressoir à raisin. ‖ Chaudière où on prépare la soude pour le savon.

TRUJALETA, *s. f. Arag.* Caveau où tombe le moût du raisin.

TRUJAMAN, *s. m.* Truchement : interprète entre deux personnes qui parlent des langues différentes. ‖ (*fig.*) Courtier : agent de change. ‖ Drogman : interprète dans le Levant.

TRUJAMANEAR, *v. n.* Interpréter : servir de truchement, d'interprète ; et, plus communément, troquer, échanger. ‖ Servir de courtier.

TRUJAMANÍA, *s. f.* Courtage : office de courtier.

TRUJIMAN, NA, *adj.* V. *Trujaman.*

TRULLA, *s. f.* Bruit, vacarme, tintamarre. ‖ Truelle de macon. V. *Llana.*

TRULLO, *s. m.* Cercelle ou sarcelle : sorte de canard aquatique.

* TRUMBO, *s. m. Thrumbus :* tumeur à l'endroit de la saignée.

* TRUMÓ, *s. m.* Trumeau : sorte de miroir.

TRUNCADAMENTE, *adv.* On le dit d'un texte, etc., qu'on a tronqué.

TRUNCADO, *p. p.* V. *Truncar.*

TRUNCAMIENTO, *s. m.* L'action de tronquer.

TRUNCAR, *v. a.* Tronquer. V. *Troncar.* ‖ (*fig.*) Tronquer un texte, un passage, etc. : en retrancher quelques mots.

TRUNCO, CA, *adj.* Tronqué. V. *Tronco*

TRUQUE, *s. m.* Sorte de jeu de cartes à vades et à renvis.

TRUQUERO, *s. m.* Maître de billard.

TRUQUIFLOR, *s. m.* Jeu de cartes composé de ceux qu'on appelle *flor* et *truque.*

TÚ, *pronom* singulier de la seconde personne. Tu. ‖ *A tú por tú, adv.* Sans égard, sans respect. On le dit de gens qui se disputent, qui s'accablent d'injures, etc. ‖ *Salta tú, y dámela tú :* jeu d'enfans semblable à celui de cache-cache, mitoulas. ‖ *Tú eres :* c'est toi.

TU, *pronom possesif.* Ton, ta.

TUAUTÈM, *s. m. lat.* Tu-autem : point essentiel, nœud, difficulté d'une affaire. ‖ (*fam.*) Personnage principal ou moteur d'une affaire.

TUBÉRCULO, *s. m.* (*méd.*) Tubercule : petit abcès au poumon.

* TUBERIA, *s. f.* Tubéraire : plante médicinale.

* TUBEROSA, *s. f.* Tubéreuse : fleur.

TUBEROSIDAD, *s. f.* V. *Tumor, hinchazon.*

* TUBEROSO, SA, *adj.* (*botan.*) Tubéreux, solide, dur.

* TUBINGA, *s. f.* (*géog.*) Tubingue : ville d'Allemagne.

TUBO, *s. m.* Tube, tuyau.

* TUC, *s. m.* Toug ou touc : étendard turc.

* TUCA, *s. f.* Brione : plante.

* TUCAN, *s. m.* Toucan : oiseau. ‖ Toucan : constellation.

TUCIORISTA, *s. m.* Celui qui suit la doctrine la plus sûre.

TUDEL, *s. m.* Tuyau de métal d'un basson, etc.

TUDENSE, *adj.* et *s. m. f* De la ville de Tuy, en Galice.

TUDESCO, CA, *adj.* et *s.* Tudesque, germanique, allemand. ‖ V. *Capote.* ‖ *Fuerte como un tudesco :* fort comme un turc. ‖ *Beber como un tudesco :* boire comme un templier.

TUERA, *s. f.* Fruit de la coloquinte.

TUERCA, *s. f.* Écrou de vis.

TUERCE, *s. m.* V. *Torcedura.*

TUERO, *s. m.* Menu bois sec pour allumer le feu.

TUERTO, *p. p. irr.* V. *Torcer.* ‖ *adj.* Borgne. ‖ Louche. ‖ *A tuerto y á derecho :* à tort ou avec raison : sans réflexion. ‖ *En tierra de ciegos el tuerto es rey :* au royaume des aveugles les borgnes sont les rois. ‖ *Tuertos, pl.* Tranchées : douleurs qui suivent l'enfantement. ‖ *A tuertas :* (*fam.*) de travers, ou à rebours.

TUÉTANO, *s. m.* Moelle : substance molle de l'intérieur de l'os. ‖ *Hasta los tuétanos :* jusqu'à la moelle des os. ‖ *Sacar, chupar los tuétanos :* tirer, sucer jusqu'à la moelle.

TUFARADA, *s. f.* Exhalaison : odeur forte, pénétrante qui s'exhale d'un corps.

TUFO, *s. m.* Vapeur chaude qui s'élève de la terre. ‖ (*fig.*) Vapeur : exhalaison du charbon mal allumé, etc. ‖ Touffeur : exhalaison qui provient d'un lieu très-chaud. ‖ Plomb : maladie des vidangeurs. ‖ *Tufos, pl.* Boucles de cheveux qui couvrent les oreilles. ‖ (*fig.*) Orgueil, vanité, présomption.

TUGURIO, *s. m.* (*inus.*) Cabane de berger.

TUICION, *s. f.* Défense : appui, protection.

TUITIVO, VA, *adj.* (*prat.*) Qui défend, protége.

* TUL, *s. m.* (*géog.*) Toul : ville de France.

TULIPA, *s. f.* Petite tulipe.

TULIPAN, *s. m.* Tulipe : fleur. ‖ *Laurel tulipan :* laurier tulipier.

* TULIPERO, *s. m.* Tulipier : arbre à tulipes.

* TULIPÍFERO, *s. m.* V. *Tulipero.*

* TULLERÍAS, *s. f. pl.* (*géog.*) Tuileries : jardin, château de Paris.

TULLIDO, *p. p.* V. *Tullir.* ‖ Perclus, paralysé.

TULLIDURA, *s. f.* Émeude, émeut : fiente des oiseaux de fauconnerie.

TULLIMIENTO, *s. m.* Contraction, retirement ou faiblesse de nerfs.

TULLIR, *v. n.* Émeutir : fienter, en parlant des oiseaux de fauconnerie.

TULLIRSE, *v. r.* Devenir perclus, tomber en paralysie.

TUMBA, *s. f.* Représentation, forme de cercueil converte d'un drap mortuaire, etc. ‖ Impériale de carrosse, etc. ‖ Culbute, etc. V. *Tumbo.*

TUMBADILLO, *s. m.* (*mar.*) Ouverture dans le château de poupe, de bas-bord à stribord, pour le jeu du gouvernail.

TUMBADO, *p. p.* V. *Tumbar.*

TUMBADOR, *s. m.* Boisilier, coupeur de bois.

TUMBAGA, *s. f.* Sorte de cuivre très fin qui vient de la Chine : c'est vraisemblablement le tombac, ou cuivre mêlé avec du zinc. ‖ Bague de ce métal.

TUMBAGON, *s. m. augm.* de *Tumbaga.* On le dit surtout d'un bracelet de tombac, garni de pierreries.

TUMBAR, *v. a.* Faire tomber, abattre, jeter par terre. ‖ (*fig.*) Railler, piquer, rendre confus, honteux. ‖ (*fig.*) Étourdir, enivrer en parlant du vin.

TUMBAR, *v. n.* Tomber en roulant : culbuter.

TUMBARSE, *v. r.* (*fam.*) Se coucher pour dormir.

TUMBILLA, *s. f.* Moine : meuble pour chauffer le lit.

TUMBO, *s. m.* Culbute : chute en roulant. ‖ (*fig.*) Point important : cas critique, épineux. ‖ *A tumbo de dado.* On le dit pour exprimer le danger prochain auquel une chose est exposée. ‖ *Tumbo de olla :* (*fam.*) effondrilles, fond de la marmite : ce qui reste après qu'on a ôté la viande.

TUMBON, *s. m.* Carrosse : coffre, etc. dont l'impériale, le couvercle est bombé.

* TUMEFACCION, *s. f.* Tuméfaction : tumeur, enflure non ordinaire.

* TUMEFACER, *v. a.* Tuméfier, causer une tumeur.

TÚMIDO, DA, *adj.* Enflé. V. *Hin-*

chado. ‖ (*fig.*) Enflé, ampoulé. On le dit du style.

TUMOR, *s. m.* Tumeur. ‖ (*fig.*) Vanité, orgueil, présomption.

TUMORCICO, ILLO, ITO, *s. m. dim.* de *Tumor.*

TÚMULO, *s. m.* Tombeau, mausolée. ‖ Catafalque.

TUMULTO, *s. m.* Tumulte, sédition, émeute populaire. ‖ Multitude de gens qui causent du trouble, du désordre.

TUMULTUACION, *s. f.* (*inus.*) V. *Tumulto.*

TUMULTUADO, *p. p.* V. *Tumultuar.*

TUMULTUANTE, *p. a.* V. *Tumultuar.* Qui cause du tumulte.

TUMULTUAR, *v. n.* Attrouper, causer du tumulte, exciter des troubles, etc.

TUMULTUARSE, *v. r.* V. *Tumultuar.*

TUMULTUARIAMENTE, *adv.* Tumultueusement, en tumulte.

TUMULTUARIO, RIA, *adj.* Tumultueux : qui se fait avec tumulte ou qui en cause.

TUMULTUOSAMENTE, *adv.* V. *Tumultuariamente.*

TUMULTUOSO, SA, *adj.* V. *Tumultuario.*

TUNA, *s. f.* Tuna : espèce de figuier du Mexique et le fruit de cet arbre. ‖ Vie fainéante, errante, vagabonde. ‖ *Andar á la tuna :* quémander, truander, geuser.

TUNAL, *s. m.* V. *Nopal.*

TUNANTE, *p. a.* V. *Tunar.* ‖ *adj.* et *s.* Mendiant, gueux, vagabond, voleur.

TUNANTON, *s. m. augm.* de *Tunante.*

TUNAR, *v. n.* Vivre en vagabond, en fainéant, mendier par les villages, quémander, truander.

TUNDA, *s. f.* Tonte ou tonture des draps, opération du tondeur. ‖ (*fig.*) Volée de coups de bâton.

TUNDENTE, *p. a.* V. *Tundir.* ‖ *adj.* (*chir.*) Contondant : qui blesse sans percer ni couper.

TUNDICION, *s. f.* Tonte, etc. V. *Tunda.*

TUNDIDO, *p. p.* V. *Tundir.*

TUNDIDOR, RA, *s.* Tondeur de draps.

TUNDIDURA, *s. f.* L'action de tondre : tonte.

TUNDIR, *v. n.* Tondre les draps. ‖ (*fig. fam.*) Châtier à coups de bâton, de fouet, etc.

TUNDIZNO, *s. m.* Bourre qu'on ôte du drap en le tondant.

TUNDO, *s. m.* V. *Tundidura.*

* TUNEZ, *s. m.* (*géog.*) Tunis : ville, royaume et port de mer d'Afrique.

TÚNICA, *s. f.* Tunique : sorte de vêtement des Anciens, ou de religieux. ‖ (*bot.*) Tunique, enveloppe. ‖ Tunique : membrane, pellicule qui enveloppe certaines parties du corps. ‖ Habit long d'ecclésiastique, etc.

TUNICELA, *s. f.* V. *Túnica.* ‖ Tunique : habillement des évêques sous leur chasuble.

TUNO, *s. m.* V. *Tunante.*

* TUNGSTATO, *s. m.* (*chim.*) Tungstate : sorte de sel.

* TÚNGSTICO, CA, *adj.* (*chim.*) Tungstique : dont la base est le tungstène.

TUPA, *s. f.* L'action d'entasser, et l'effet de cette action, etc. ‖ (*fam.*) Rassasiement. V. *Hartazgo.*

TUPÉ, *s. m.* Toupet : touffe de cheveux sur le front.

TUPIDO, *p. p.* V. *Tupir.* ‖ *adj.* Serré : bien fort.

TUPIR, *v. a.* Entasser, serrer, presser.

TUPIRSE, *v. r.* (*fig.*) Se gorger de nourriture.

TURA, *s. f.* (*v.*) Durée. V. *Dura.* ‖ (*v.*) V. *Sopilote.*

TURABLE, *adj. m. f.* (*v.*) V. *Durable.*

TURACION, *s. f.* (*v.*) V. *Duracion.*

TURAR, *v. n.* Durer, subsister.

TURBA, *s. f.* Foule : multitude confuse. On disait autrefois : tourbe. ‖ Tourbe : motte de terre bitumineuse, propre à brûler.

TURBACION, *s. f.* Trouble : l'action de troubler, de se troubler. ‖ Trouble, confusion, désordre.

TURBADAMENTE, *adv.* Avec trouble, confusion, etc.

TURBADÍSIMO, MA, *adj. sup.* de *Turbado.* Très-troublé, etc.

TURBADO, *p. p.* V. *Turbar.*

TURBADOR, RA, *s.* Celui qui cause du trouble : perturbateur.

TURBAL, *s. m.* Tourbière : endroit rempli de tourbe, d'où l'on tire la tourbe.

TURBAMIENTO, *s. m.* (*v.*) V. *Turbacion.*

TURBAMULTA, *s. f.* Cohue : multitude confuse.

TURBANTE, *p. a.* V. *Turbar.*

TURBANTE, *s. m.* Turban : sorte de coiffure.

TURBAR, *v. a.* Troubler : causer du trouble. ‖ (*fig.*) Troubler : embarrasser, déconcerter, faire rougir. En ce sens, il est souvent employé comme verbe réciproque. ‖ Troubler : rendre trouble. V. *Enturbiar.*

TURBARSE, *v. r.* S'embarrasser, s'inquiéter.

TURBATIVO, VA, *adj.* (*prat.*) Qui trouble dans la possession d'une chose dont on jouit paisiblement.

* TURBIA, *adj.* (*joaill.*) Glaceuse : qui n'est pas absolument nette.

TURBIAMENTE, *adv.* Obscurément, confusément.

TURBIANTE, *p. a.* V. *Turbiar.*

TURBIAR, *v. a.* (*v.*) Se troubler. V. *Turbar.*

TURBIDO, DA, *adj.* (*inus.*) Trouble. V. *Turbio.*

TURBIEDAD, *s. f.* Qualité de ce qui est trouble ; obscurité, confusion.

TURBIEZA, *s. f.* (*v.*) V. *Turbulencia.*

*TURBINADO, DA, *adj.* (*hist. nat.*) Turbiné : contourné en spirale.

*TURBINITA, *s. f.* Turbinite : coquille fossile en spirale.

*TURBINO, *s. m.* Turbith en poudre, ou cette racine préparée pour quelque médicament.

TURBINTO, *s. m.* Lentisque-du-Pérou, schinus-mollis : plante dont les baies servent à faire une boisson très-agréable.

TURBIO, BIA, *adj.* Trouble, qui n'est pas clair. ‖ (*fig.*) Fâcheux, malheureux, contraire. ‖ (*fam.*) Obscur, embrouillé. ‖ *A turbio correr, ó cuando todo turbio corra :* au pis aller.

TURBION, *s. m.* Lavasse : pluie impétueuse qui entraîne les terres, etc. ‖ (*fam.*) Tourbillon de vent, etc., qui entraîne ce qu'il rencontre. ‖ (*fig.*) Foule de disgrâces qui surviennent tout à coup.

TURBIOSO, SA, *adj.* (*v.*) Trouble. V. *Turbio.*

*TURBIT, *s. m.* Turbith : plante ou racine de l'île de Ceylan.

TURBON, *s. m.* (*v.*) V. *Turbion.*

TURBONADA, *s. f.* Averse d'eau avec un vent fort.

TURBULENCIA, *s. f.* Qualité de ce qui est trouble : défaut de transparence causé par quelque mélange, etc. ‖ (*fig.*) Turbulence.

TURBULENTAMENTE, *adv.* Turbulemment.

TURBULENTO, TA, *adj.* Trouble. V. *Turbio.* ‖ (*fig.*) Turbulent : porté à faire du bruit, à causer du trouble.

TURCO, CA, *s.* Turc : naturel de la Turquie. ‖ (*boh.*) V. *Vino.*

TURCO, CA, *adj.* Turc : qui appartient ou qui est propre aux Turcs, à la Turquie. ‖ *Yerba turca :* turquette : plante.

TURDETANO, NA, *adj.* et *s.* De l'ancienne province d'Espagne, appelée *Turdetania.* Elle se trouve maintenant enclavée dans le Portugal.

*TURDIGA, *s. f.* Longe de cuir pour faire les *Abarcas.* V. ce mot.

*TURDION, *s. m.* Ancien bal espagnol.

*TURENA, *s. f.* (*géog.*) Turenne : ville de France.

TURGENCIA, *s. f.* (*méd.*) Enflure, tumeur. V. *Hinchazon.*

TURGENTE, *adj. m. f.* On le dit d'une humeur qui cause une enflure, une inflammation.

*TURIBULARIO, *s. m.* V. *Turiferario.*

*TURÍBULO, *s. m.* Encensoir. V. *Incensario.*

*TURIFERARIO, *s. m.* Thuriféraire : clerc qui porte l'encensoir, qui encense.

*TURIFICACION, *s. f.* V. *Incensacion.*

*TURIFICAR, *v. a.* (*inus.*) V. *Incensar.*

*TURINGIA, *s. f.* (*géog.*) Thuringe : contrée d'Allemagne.

TURLERIN, *s. m.* (*boh.*) Voleur. V. *Ladron.*

TURMA, *s. f.* Testicule. V. *Testículo.* ‖ V. *Criadilla.* ‖ *Turmas de tierra* : truffes. V. *Criadillas.*

TURMILLA, *s. f. dim.* de *Turma.*

TURNAR, *v. n.* Alterner, faire tour à tour, se relever dans un emploi, etc.

TURNIO, NIA, *adj.* Louche. ‖ Qui a le regard sévère.

TURNO, *s. m.* Tour : rang successif, alternatif.

TURON, *s. m.* Mulot : rat des champs.

TURPE, *adj. m. f.* (*v.*) V. *Torpe.*

*TURPIAN, *s. m.* Oiseau d'Amérique : espèce de cardinal.

TURPÍSIMO, MA, *adj. sup.* (*v.*) de *Turpe.*

TURPITUD, *s. f.* (*v.*) V. *Torpeza.*

TURQUES, SA, *adj.* (*v.*) V. *Turco.*

TURQUESA, *s. f.* Moule de jalets d'arbalète, etc. Ce mot se prend aussi au figuré : moule. ‖ Turquoise : pierre précieuse.

TURQUESADO, DA, *adj.* De couleur de turquoise.

TURQUESCO, CA, *adj.* De Turquie.

TURQUÍ, *adj. m. f.* Bleu turquin, foncé, couvert.

TURQUÍA, *s. f.* (*boh.*) Pistole d'or.

TURQUILLO, LLA, *adj. dim.* de *Turco.*

TURQUINO, NA, *adj.* V. *Turquí.*

TURRADO, *p. p.* V. *Turrar.*

TURRAR, *v. a.* Rôtir. V. *Tostar.*

TURRON, *s. m.* Toron ou tauron, nougat : sorte de gâteau fait d'amandes, de pignons, d'avelines, de noix rôties au four et mêlées avec du miel et du sucre. ‖ (*boh.*) Pierre. V. *Piedra.*

TURRONADA, *s. f.* (*boh.*) Coup de pierre. V. *Pedrada.*

TURRONERO, *s. m.* Celui qui fait ou vend du nougat.

*TURS, *s. m.* (*géog.*) Tours : ville de France.

*TURSION, *s. m.* Sorte de poisson.

TURULES, *s. m.* Sorte de raisin.

TURUMBON, *s. m.* Bosse, etc. V. *Tolondron.*

TUS, *pron. poss. pl.* Tes.

TUS, *interj.* On s'en sert pour appeler les chiens.

TUSADO, *p. p.* V. *Tusar.*

TUSAR, *v. a.* (*v.*) V. *Atusar.*

TUSCÁNICO, CA, *adj.* (*v.*) V. *Toscano.*

TUSILAGO, *s. m.* Tussilage : plante. V. *Fárfara.*

TUSO, *interj.* V. *Tus.*

TUSON, *s. m.* Toison : laine des moutons, des brebis. ‖ *And.* Poulain au dessus de deux ans. ‖ *Orden de caballería del tuson de oro :* ordre de chevalerie de la toison d'or, institué en 1429, par Philippe-le-Bon, duc de Bourgogne.

TUSONA, *s. f.* Femme publique.

TUTANO, *s. m.* Moelle. V. *Tuétano.*

TUTEADO, *p. p.* V. *Tutear.*

* TUTEAMIENTO, *s. m.* Tutoiement : l'action de tutoyer.

TUTEAR, *v. a.* Tutoyer : user des mots tu et toi, en parlant à quelqu'un.

TUTELA, *s. f.* Tutelle : charge, fonction de tuteur. ‖ (*fig.*) Appui, protection, défense.

TUTELAR, *adj. m. f.* Tutélaire : qui tient sous sa garde : protecteur. ‖ Qui concerne la tutelle.

* TUTEO, *s. m.* V. *Tuteamiento.*

TUTÍA, *s. f.* Tutie. V. *Atutía.*

TUTOR, RA, *s.* Tuteur : personne nommée pour avoir soin de la personne et des biens d'un mineur. ‖ (*fig.*) Défenseur, protecteur. ‖ *Tutor en segundo lugar :* subrogé tuteur, second tuteur. ‖ *Ha menester tutor :* il a besoin d'un tuteur. On le dit d'un homme sans conduite.

TUTORA, *s. f.* V. *Tutriz.*

TUTORÍA, *s. f.* Tutelle. V. *Tutela.*

TUTRIZ, *s. f.* Tutrice : femme chargée de la tutelle d'un pupille.

* TUYA, *s. f.* Thuya : arbre.

TUYO, YA, *pron.* possessif de la seconde personne. Tien, tienne. ‖ *Tuyos, pl.* Les tiens, tes parens, tes partisans, etc.

UBR

U, vingt-unième lettre de l'alphabet castillan, et la dernière des voyelles. Cette lettre est toujours muette dans les syllabes *que, qui* (qu'on prononce ké, ki), et aussi dans les combinaisons *gue, gui;* à moins qu'il n'y ait un tréma sur l' *u ;* comme dans *agüero* (pron. *agouéro*).

Ú, *conj. disj.* employée à la place de *ó* lorsque le mot qui suit cette dernière conjonction commence par un *o.* Ex. : au lieu de *mañana ó otro dia*, on dit *mañana ú otro dia.*

U, *interj.* qui exprime la douleur. Hélas !

* UBALDO, *s. m.* (*n. p.*) Ubald.

* UBERLINGA, *s. f.* (*géog.*) Uberlingue : ville d'Allemagne.

UBÉRRIMO, MA, *adj.* Très-abondant, très-fertile, au propre et au figuré.

* UBI, *adv. latin.* On l'emploie en castillan comme substantif, pour signifier le lieu, l'espace qu'un corps occupe.

* UBICACION, *s. f.* (*scol.*) Existence actuelle d'un corps dans un lieu déterminé.

* UBICADO, *p. p.* V. *Ubicarse.*

* UBICARSE, *v. r.* (*scol.*) Être dans un lieu déterminé.

UBIO, *s. m. And.* Joug. V. *Yugo.*

* UBIQUIDAD, *s. f.* (*scol.*) Présence actuelle de Dieu en tout lieu.

* UBIQUISTA, *s. m.* Ubiquiste : docteur en Sorbonne qui n'était attaché à aucune maison particulière.

* UBIQUITARIO, *s. m.* Ubiquitaire : sectaire.

UBRE, *s. m.* Pis, tétine : partie de la mamelle des animaux.

UBRERA, *s. f.* Aphte qui vient dans la bouche des enfans qui tètent.

ULC

* UCASE, *s. m.* Ukase : édit impérial en Russie.

UCE, *s. m.* V. *Vuesamerced.*

UCENCIA, *s. f.* V. *Vuecelencia.*

UESNORUESTE, *s. m.* V. *Oesnorueste.*

UESTE, *s. m.* Ouest : un des points cardinaux de l'horizon, celui qui est opposé à l'est.

UESUDUESTE, *s. m.* V. *Oesudueste.*

UFANADO, *p. p.* V. *Ufanarse.*

UFANAMENTE, *adv.* Avec faste, arrogance, fierté : d'un air triomphant.

UFANARSE, *v. r.* Se vanter : tirer vanité, s'enorgueillir.

UFANERO, RA, *adj.* (*v.*) V. *Ufano.*

UFANEZA, *s. f.* (*inus.*) V. *Ufanía.*

UFANÍA, *s. f.* Vaine gloire, fierté, arrogance. ‖ (*fig.*) Joie, plaisir, satisfaction.

UFANIDAD, *s f.* (*v.*) V. *Ufanía.*

UFANÍSIMO, MA, *adj. sup.* de *Ufano.*

UFANO, NA, *adj.* Fier, arrogant, présomptueux. ‖ (*fig.*) Joyeux, satisfait, content.

UFO (Á), On le dit d'un homme qui s'invite de lui même à un repas.

UGIER, *s. m.* Huissier : officier chargé d'ouvrir, de fermer la porte de la chambre du roi, etc ‖ *Ugier de armas :* officier qui gardait anciennement les armes du roi. ‖ *Ugier de cámara :* huissier de chambre. ‖ *Ugier de saleta :* officier qui garde la porte de la pièce qui précède l'antichambre. ‖ *Ugier de vianda :* officier qui accompagne le couvert et les viandes qu'on sert sur la table du roi.

ÚLCERA, *s. f.* Ulcère : plaie causée par la corruption, l'âcreté des humeurs.

ULCERACION, *s. f.* Ulcération : formation d'ulcères.

ULCERADO, *p. p.* V. *Ulcerar.*

ULCERANTE, *p. a.* V. *Ulcerar.*

ULCERAR, *v. a.* Ulcérer : causer un ulcère.

ULCERATIVO, VA, *adj.* Qui cause des ulcères.

ULCEROSO, SA, *adj.* Couvert d'ulcères.

* ULÍXEA, *s. f.* Odyssée : poëme d'Homère.

* ULMA, *s. f.* (*géog.*) Ulm : ville de l'Allemagne.

* ULMARIA, *s. f.* Ulmaire : reine-des-prés : plante.

ULTERIOR, *adj. m. f.* Ultérieur : qui est au-delà. || Ultérieur. On le dit des demandes qui se font après les premières propositions.

ULTERIORMENTE, *adv.* Ultérieurement : par-delà. || Ultérieurement : outre ce qui a été dit ou fait.

ULTIMADAMENTE, *adv.* (*v.*) V. *Últimamente.*

ULTIMADO, *p. p.* V. *Ultimar.* || *adj.* (*phil.*) De la fin, de la cause dernière.

ÚLTIMAMENTE, *adv.* Dernièrement, finalement, en dernier lieu.

ULTIMAR, *v. a.* Achever, finir, terminer.

* ULTIMATUM, *s. m.* Ultimatum : dernière et irrévocable condition.

ULTIMIDAD, *s. f.* (*inus.*) Qualité de ce qui est dernier.

ÚLTIMO, MA (*de*), *adj.* Dernier : après quoi il n'y a plus rien. || Dernier : qui vient après tous les autres. || On le dit de l'endroit le plus éloigné ou le plus retiré, le plus secret d'un appartement, etc. || Dernier, extrême. On le dit d'un moyen qu'on emploie après avoir épuisé tous les autres. || On le dit de ce qui est parfait, excellent en son genre. || Dernier. On le dit de la fin à laquelle se rapportent tous nos désirs, toutes nos espérances, etc. || *Lo último* : au dernier mot. || *Hacer el último esfuerzo* : jouer de son reste, faire tous ses efforts. || *Ajustar hasta el último maravedí* : faire la maille bonne. || *Dar, ó poner la última mano* : mettre la dernière main : achever. || *Estar á lo último* : être parfaitement au fait d'une chose. || *Estar á lo último, ó á los últimos* : être à l'extrémité : toucher à sa dernière heure. || *Por último* : finalement, enfin.

ÚLTIMAS, *s. f. pl.* Finales : dernières syllabes des mots.

ULTRA, *adv.* Outre, de plus, en sus.

ULTRAJADO, *p. p.* V. *Ultrajar.*

ULTRAJADOR, RA, *s.* Celui qui outrage.

ULTRAJAMIENTO, *s. m.* L'action d'outrager : outrage.

ULTRAJAR, *v. a.* Outrager, offenser cruellement || Mépriser : traiter avec dedain.

ULTRAJE, *s. m.* Insulte, outrage : injure atroce.

ULTRAJOSAMENTE, *adv.* Outrageusement : avec outrage.

ULTRAJOSO, SA, *adj.* Outrageant : injurieux.

ULTRAMAR, *adj. m. f.* D'outre-mer. V. *Ultramarino.*

ULTRAMAR, *s. m.* Pays d'outre-mer. || Outremer : couleur bleue faite avec le lapis pulvérisé.

ULTRAMARINO, NA, *adj.* D'outre-mer qui est au-delà de la mer. || *Término ultramarino* : terme accordé pour faire une preuve, et proportionné à la distance où est des lieux.

ULTRAMARINO, *s. m.* Bleu d'outremer. V. *Ultramar.*

ULTRAMARO, *s. m.* V. *Ultramarino.*

ULTRAMONTÁNO, NA, *adj.* Ultramontain : qui est au-delà des monts.

ULTRAPUÉRTOS, *s. m.* Ville, village au-delà des montagnes.

ULTRIZ, *adj.* (*inus.*) Vengeresse. V. *Vengador.*

* ULTRÓNEO, NEA, *adj.* Qui s'offre, qui se présente de soi même, sans qu'on le cherche.

ÚLULA, *s. f.* Chevêche, hulotte. V. *Autillo.*

ULULAR, *v. n.* (*v.*) Crier.

ULULATO, *s. m.* (*inus.*) Hurlement, cri lamentable.

* UMBELÍFERA, *adj.* (*bot.*) Ombellifère : qui porte des ombelles.

UMBILICADO, DA, *adj.* En forme d'ombilic.

UMBILICAL, *adj. m. f.* Ombilical : qui appartient à l'ombilic, au nombril.

UMBRA, *s. f.* (*v.*) V. *Sombra.*

UMBRAL, *s. m.* Pas : seuil d'une porte. || (*fig.*) Entrée, premier pas qu'on fait dans une science, etc. || Linteau de porte ou de fenêtre. || *No pisar los umbrales.* V. *No atravesar los umbrales*, au mot *Atravesar.*

UMBRALADO, *p. p.* V. *Umbralar.*

UMBRALAR, *v. a.* Poser un linteau au-dessus de l'ouverture d'une porte, d'une fenêtre.

UMBRÁTICO, CA, *adj.* (*inus.*) Qui appartient à l'ombre, ou qui la cause.

UMBRÁTIL, *adj. m. f.* (*v.*) Ombragenx. V. *Umbroso.*

UMBRIA, *s. f.* Endroit où il y a de l'ombre : ombrage.

* UMBRÍA, *s. f.* Ombrie : contrée de l'Italie.

UMBRÍO, BRÍA, *adj.* Sombre. V. *Sombrío.*

UMBROSO, SA, *adj.* Où il y a de l'ombre, ou qui en fait.

UN, *adj.* Un. V. *Uno.* On le met tou-

jours devant les noms substantifs. ‖ Il s'emploie quelquefois avec les verbes, pour donner plus de force à l'expression. ‖ *Un si es no es* : tant soit peu.

UNÁNIME, *adj. m. f.* Unanime : d'une commune voix.

UNÁNIMEMENTE, *adv.* Unanimement, d'une commune voix.

UNANIMIDAD, *s. f.* Unanimité : conformité de sentimens.

UNCIA, *s. f.* Ancienne monnaie. ‖ Once : douzième partie de l'as romain. ‖ (*fam.*) Once : seizième partie de la livre. V. *Onza.*

UNCIDO, *p. p.* V. *Uncir.*

UNCION, *s. f.* Onction : l'action d'oindre. ‖ Matière avec laquelle on oint : les saintes-huiles pour l'Extrême-Onction. ‖ Extrême-Onction. ‖ Onction : sacre des rois, des évêques. ‖ (*fig.*) Onction : mouvement de la grâce, consolation du Saint-Esprit. ‖ *Unciones, pl.* Frictions mercurielles.

UNCIONARIO, RIA, *adj.* Malade à qui on fait, ou a qui on a fait des frictions mercurielles. On le dit de l'endroit où on les fait.

UNCIR, *v. a.* Atteler, mettre au joug.

UNDANTE, *adj. m. f.* (*poés.*) V. *Undoso.*

UNDECÁGONO, NA, *s.* (*géom.*) Undécagone : figure de onze côtés.

UNDÉCIMO, MA, *adj. num. ord.* Onzième.

UNDÉCUPLO, PLA, *adj.* Onze fois autant.

UNDÍSONO, NA, *adj.* (*poés.*) Bruyant, en parlant des flots.

UNDOSÍSIMO, MA, *adj. sup.* de *Undoso.* Très-ondoyant.

UNDOSO, SA, *adj.* Ondoyant : qui fait des ondes.

UNDULACION, *s. f.* (*phys.*) Mouvement en rond à la manière des ondes.

UNDULATORIO, RIA, *adj.* (*phys.*) Qui a un mouvement circulaire à la manière des ondes.

UNGARINA, *s. f.* Sorte de casaque à la hongroise. V. *Anguarina.*

UNGIDO, *p. p.* V. *Ungir.*

UNGIDO, *s. m.* Oint : oint du Seigneur. On le dit de Jésus-Christ, de la personne des rois.

UNGIMIENTO, *s. m.* (*inus.*) Onction. V. *Uncion.*

UNGIR, *v. a.* Oindre ; frotter. ‖ Oindre les rois, les évêques dans leur sacre.

UNGÜENTARIO, RIA, *adj.* Qui fait des onguens, ou des parfums : parfumeur. ‖ Qui concerne ou contient les onguens, les parfums

UNGÜENTARIO, *s. m.* Endroit où les apothicaires tiennent les onguens.

UNGÜENTE, *s. m.* (*v.*) V. *Ugüento.*

UNGÜENTO, *s. m.* Onguent : sorte de médicament de consistance molle. ‖ Tout ce qui sert à oindre. ‖ Onguent : drogues aromatiques pour embaumer les corps morts. ‖ (*fig.*) Chose qui attire, qui gagne, qui adoucit. ‖ *Ungüento de Mégico* : (*fig. fam.*) argent. ‖ *Ungüento amarillo* : (*fig. fam.*) espèces d'or. ‖ *Ungüento blanco* : (*fig. fam.*) espèces d'argent.

UNIBLE, *adj. m. f.* Qu'on peut unir.

ÚNICAMENTE, *adv.* Uniquement.

UNICAULE, *adj. m. f.* On le dit d'une plante qui n'a qu'une tige.

* UNICIDAD, *s. f.* Qualité de ce qui est unique.

ÚNICO, CA, *adj.* Unique : seul de son espèce. ‖ Unique, singulier, rare, excellent.

UNICORNIO, *s. m.* Licorne, unicorne : animal qui n'a qu'une corne au milieu du front. ‖ Unicorne, ou ivoire fossile ou minéral.

UNIDAD, *s. f.* Unité : qualité de ce qui est un, indivisible. ‖ Unité : principe des nombres, opposé en ce sens à pluralité. ‖ Colonne des unités : la première à droite d'un nombre. ‖ Union : conformité de sentimens, etc.

UNIDAMENTE, *adv.* Conjointement, unanimement, uniformément, etc.

UNIDO, *p. p.* V. *Unir.*

UNIFICADO, *p. p.* V. *Unificar.*

UNIFICAR, *v. a.* Assembler, unir, réunir en un.

UNIFORMADO, *p. p.* V. *Uniformar.*

UNIFORMAR (*á, con*), *v. a.* Rendre uniforme.

UNIFORME, *adj. m. f.* Uniforme : tout pareil, tout semblable.

UNIFORME, *s. m.* Uniforme : habit, costume uniforme.

UNIFORMEMENTE, *adv.* Uniformément.

UNIFORMIDAD, *s. f.* Uniformité : rapport, ressemblance parfaite. ‖ Uniformité de sentimens, etc.

UNIGÉNITO, *adj.* Fils unique. On le dit par excellence de Dieu le Fils.

UNION, *s. f.* Union : l'action d'unir. ‖ Liaison : assemblage de deux pièces de bois, etc. ‖ Union de la matière et de la forme dans un corps, etc. ‖ Union : jonction au physique et au moral. ‖ Correspondance, conformité. ‖ Union : concorde, bonne intelligence. ‖ Ressemblance d'une perle avec une autre, en termes de lapidaires, qui appellent aussi les perles *uniones.* ‖ Mélange : composition pharmaceutique, etc. ‖ Réunion des lèvres d'une plaie, etc. ‖ Union de l'âme avec Dieu, en termes de mysticité. ‖ Union, alliance, confédération. ‖ Union : réunion de bénéfices. ‖ Contiguité. ‖ *Union hipostática* : union hypostatique : union du Verbe divin avec la nature humaine dans une même personne.

UNIPERSONAL, *adj. m. f.* Ce qui n'est

composé que d'une personne. Dans la poésie dramatique, on l'emploie substantivement.

UNIR (*á, con*), *v. a.* Unir, joindre. ‖ Mêler, incorporer. ‖ Joindre, attacher : au physique et au moral. ‖ Réunir : approcher faire toucher. ‖ Unir : réunir un bénéfice ‖ Réunir les lèvres d'une plaie. ‖ Unir, réunir les esprits.

UNIRSE (*en, entre*), *v. r.* S'unir : s'allier, s'associer, se confédérer. ‖ Convenir : s'accorder, prendre des arrangemens ensemble. ‖ S'allier, s'accorder, en parlant de deux qualités qui semblent opposés. ‖ Se joindre, se toucher, être très-près l'un de l'autre. ‖ Se joindre à une compagnie, etc.

UNISON, *s. m.* Unisson : accord de deux voix, etc., qui ne font entendre qu'un ton.

UNISON, *adj. m. f.* (*v.*) V. *Unisono*.

UNISONANCIA, *s. f.* Accord de deux voix, etc., à l'unisson. ‖ Monotonie : déclamation sur un même ton.

UNÍSONO, NA, *adj.* Qui est à l'unisson.

UNÍSONO, *s. m.* Unisson. V. *Unison*.

UNITIVO, VA, *adj.* Qui a la vertu d'unir. ‖ *Vía unitiva* : voie unitive, en termes de mysticité.

*UNITOSO, SA, *adj.* (*chim.*) V. *Unitivo*.

*UNITUOSO, SA, *adj.* (*chim.*) V. *Unitivo*.

*UNIVALVO, VA, *adj.* (*hist. nat.*) Univalve : à coquille d'une seule pièce.

UNIVERSAL, *adj. m. f.* Universel, général. ‖ Universel : ce qu'il y a de commun dans les individus d'un même genre, d'une même espèce. En ce sens, on dit, au pluriel, universaux. ‖ Universel. On le dit d'un homme qui a une grande étendue de connaissances. ‖ Universel : qui renferme, qui comprend tout.

UNIVERSALIDAD, *s. f.* Universalité, généralité. ‖ Universalité de connaissances. ‖ (*log.*) Universalité : qualité des universaux, d'une proposition universelle.

UNIVERSALÍSIMO, MA, *adj. sup.* (*log.*) de *Universal*. Du genre suprême.

UNIVERSALMENTE, *adv.* Universellement, généralement.

UNIVERSIDAD, *s. f.* Assemblage de toutes les choses créées. ‖ Collection : assemblage de toutes les choses de même espèce. ‖ Université : corps de professeurs et d'écoliers. ‖ Corps, communauté de personnes de même profession, etc.

UNIVERSIDADES, *s. f. pl.* Villes, villages unis, confédérés.

UNIVERSO, *s. m.* Univers : le monde entier.

UNIVERSO, SA, *adj.* Universel. V. *Universal*.

UNIVOCACION, *s. f.* Univocation : caractère de ce qui est univoque.

UNIVOCADO, *p. p.* V. *Univocarse*.

UNÍVOCAMENTE, *adv.* Avec univocation.

UNIVOCARSE, *v. r.* Être univoque.

UNÍVOCO, CA, *adj.* (*log.*) Univoque. Nom qui s'applique dans le même sens à plusieurs choses. ‖ Semblable ou uni : qui ne fait qu'un. ‖ Unanime.

UNO, *s. m.* Un : premier de tous les nombres. ‖ Un : chiffre qui marque l'unité. ‖ Un : individu de quelque espèce.

UNO, NA, *adj.* Un, une : confondu, qui ne fait qu'un. ‖ Un : parfaitement semblable. On le dit de deux amis intimement liés. ‖ Un : le même. ‖ Un, seul, unique. ‖ L'un : se dit dans certaines phrases distributives, par opposition à l'autre. ‖ Quelqu'un, en parlant d'une personne indéterminée. ‖ *Uno á otro* : l'un, l'autre : mutuellement, réciproquement. ‖ *Uno á uno* : un à un. On dit aussi *Uno por uno*. ‖ *Uno tras otro* : l'un après l'autre : successivement. ‖ *Uno y otro* : l'un et l'autre : tous deux. ‖ *Una cosa* : une chose, quelque chose. ‖ *Una no es ninguna*. On le dit pour exprimer qu'une faute, pour être seule, n'est pas toujours dans le cas d'être pardonnée. ‖ *Una por una* : en tout cas ; ou, certes, certainement. ‖ *Una y buena*. On le dit d'une querelle bien sanglante, d'un danger bien pressant, ou qu'on craint qu'il ne le devienne. ‖ *Una y no mas* : c'est bon pour une fois : y reviendra qui voudra. ‖ *A una* : ensemble, tout à la fois. ‖ *Andar á una* : aller de compagnie. ‖ *De una, ó desde una hasta ciento*. On le dit pour exprimer la quantité d'injures qu'un homme a dites à un autre. ‖ *De uno en uno*. V. *Uno á uno*. ‖ *En uno* : conjointement. ‖ *Ir á una* : (*fig.*) agir de concert. ‖ *Ser para en uno* : ne faire qu'un : n'avoir qu'une même volonté, etc. ‖ *Todo es uno* : c'est tout un. ‖ *Una y otra apagan la sed* : à force de forger on devient forgeron. ‖ *Acompáñate con buenos y serás uno de ellos* : fréquente les bons et tu seras bon.

UNTADO, *p. p.* V. *Untar*.

UNTADOR, RA, *s.* Celui qui oint. ‖ (*fam.*) Chirurgien qui fait des frictions mercurielles.

UNTADURA, *s. f.* Onction : l'action d'oindre. ‖ Chose avec quoi l'on oint.

UNTAMIENTO, *s. m.* Onction. V. *Uncion*.

UNTAR, *v. a.* Oindre. V. *Ungir*. ‖ (*fig.*) Corrompre, suborner un juge, etc. On dit communément *Untar las manos* : graisser la pate. ‖ *Untar el carro* : (*fig.*) procurer à force de présens l'expédition d'une affaire. ‖ *Untar el casco, ó los cascos* : (*fig.*) flatter, être complaisant, adulateur outré. On dit dans le même sens *Untar las manos*. ‖ *Untar la mollera*. (*fig.*) On le dit pour exprimer combien un homme entêté, qui a la tête dure, aurait besoin qu'on la lui amollît.

UNTARSE, *v. r.* Se graisser : se tacher. ‖

(*fig.*) Retenir une portion de l'argent qui nous est confié : ferrer la mule.

UNTAZA, *s. f.* Graisse. V. *Enjundia, gordura.*

UNTO, *s. m.* Toute matière grasse. ‖ Graisse des animaux. ‖ V. *Ungüento*, surtout dans le sens figuré. ‖ *Unto de rama :* (*fig. fam*) argent employé à suborner un juge. ‖ *Unto de Mégico.* (*fig. fam.*) V. *Unto de rana.*

UNTOSIDAD, *s. f.* (*v.*) V. *Untuosidad.*

UNTOSO, SA, *adj.* Onctueux, gras, huileux, etc.

UNTUOSIDAD, *s. f.* Onctuosité : qualité de ce qui est onctueux.

UNTUOSO, SA, *adj.* (*v.*) V. *Untoso.*

UNTURA, *s. f.* Onction. V. *Uncion, untadura.* ‖ Matière avec laquelle on oint.

UÑA, *s. f.* Ongle : partie dure qui couvre le dessus du bout des doigts. ‖ Ongle : griffe des animaux. ‖ Corne du pied d'un cheval, etc. ‖ Pointe recourbée de certains instrumens, épine crochue de certaines plantes. ‖ Partie du tronc d'un arbre coupé, qui tient à la racine. ‖ Sorte de croûte dure qui se forme sur les endroits où les animaux ont été blessés. ‖ Excroissance : tumeur dure qui se forme sur la paupière. ‖ (*fig.*) Penchant ou adresse à voler. En ce sens, on dit plus souvent au pluriel *uñas :* griffes. ‖ *Uña de caballo :* pas-d'âne, tussilage : plante. V. *Fárfara.* ‖ *Uña olorosa :* ongle odorant : coquillage de la mer Rouge. ‖ *Uña y carne.* V. *Ser uña y carne*, au mot *Carne.* ‖ *Tener en la uña :* (*fig.*) savoir sur l'ongle, sur le bout du doigt. ‖ *Sacar por la uña al leon :* connaître le lion à l'ongle : par l'échantillon juger de la pièce. ‖ *En la uña :* (*fig.*) sur l'ongle : facilement. ‖ *Hincar ó meter la uña :* exiger plus qu'il n'est dû. ‖ *Mostrar la uña :* (*fig.*) montrer le bout de l'oreille. ‖ *A uña de caballo.* V. *Caballo.* ‖ *Teñer uñas.* On le dit d'une affaire épineuse, difficile. ‖ *Uñas abajo :* (*escr.*) quarte. ‖ *Uñas arriba :* (*escr.*) tierce. ‖ *Coger en las uñas, ó entre las uñas.* (*fig.*) On le dit pour marquer l'envie qu'on a de se venger de quelqu'un, de lui nuire. ‖ *Comerse la uñas :* (*fig.*) se ronger les ongles de dépit. ‖ (*fig.*) Réfléchir profondément. ‖ *Comerse las uñas tras algo.* V. *Comerse las manos*, au mot *Comer.* ‖ *De uñas á uñas.* On le dit du corps humain mesuré dans toute son étendue. ‖ *Mostrar las uñas :* (*fig.*) se montrer peu traitable, montrer les dents. ‖ *No cortarse la uñas :* ne pas s'attaquer à plus fort que soi. ‖ *Ponerse en veinte uñas :* se coucher ventre à terre, s'appuyer sur les pieds et les mains. ‖ (*fig.*) Se refuser opiniâtrément à ce qu'on exige de nous. ‖ *Quedarse soplando las uñas :* (*fig.*) rester déchu de ses espérances, avec un pied de nez. ‖ *Sacar las uñas :* (*fig.*) employer tout son savoir, etc. : user de toutes ses ressources.

* UÑADA, *s. f.* Coup d'ongle, impression de l'ongle sur quelque chose. ‖ Égratignure, etc. V. *Uñarada.*

UÑARADA, *s. f.* Égratignure faite avec l'ongle, en parlant d'un faucon, etc. : griffade.

UÑATE, *s. m.* (*fam.*) L'action de pincer avec l'ongle.

UÑERO, *s. m.* Panaris : sorte de tumeur, d'abcès qui vient à la racine des ongles. ‖ Ongle qui entre dans la chair.

UÑETA, *s. f.* Jeu d'enfans qui consiste à pousser à coups d'ongle, dans une fossette, des pièces de monnaie.

UÑICA, *s. f. dim.* de *Uña.*

UÑIDURA, *s. f.* L'action de mettre au joug.

UÑIR, *v. a.* (*v.*) Atteler, mettre au joug. V. *Uncir.*

UÑITA, *s. f. dim.* de *Uña.*

UÑUELA, *s. f. dim.* de *Uña.*

UPA, *interj.* Allons, courage !

* UPAR, *v. n.* Faire effort pour s'élever, pour monter.

* UPISPA, *s. f.* V. *Abubilla.*

URACHO, *s. m.* (*anat.*) Ouraque : canal par où le fœtus rend son urine.

* URANIA, *s. f.* Uranie, Vénus céleste : l'une des neuf Muses.

* URANOGRAFÍA, *s. f.* Uranographie : description du ciel. C'est un terme didactique.

* URANOMETRÍA, *s. f.* Uranométrie : science des astronomes qui mesurent le ciel.

* URANOSCOPIO, *s. m.* Uranoscope : genre des poissons dont les yeux sont tournés vers le ciel.

* URAÑO, ÑA, *adj.* Défiant, soupçonneux, sauvage. V. *Huraño.*

* URATO, *s. m.* (*chim.*) Urate : combinaison de l'acide urique avec différentes substances.

URBANAMENTE, *adv.* Civilement, poliment, honnêtement.

URBANÍA, *s. f.* (*v.*) V. *Urbanidad.*

URBANIDAD, *s. f.* Urbanité, politesse.

URBANÍSIMO, MA, *adj. sup.* de *Urbano.* Très-poli.

URBANO, NA, *adj.* Poli, civil, honnête. ‖ De la ville, qui appartient à la ville. ‖ *Guardia milicia urbana :* garde bourgeoise.

* URBANO, *s. m.* (*n. p.*) Urbain.

* URBINO, *s. m.* (*géog.*) Urbin : ville d'Italie.

URCA, *s. f.* Hourque : sorte de vaisseau hollandais. ‖ Orque : gros poisson de mer. V. *Orca.*

URCE, *s. m.* Sorte de romarin. V. *Brezo.*

URCHILLA, *s. f.* Couleur violette qu'on tire de certaines plantes.

URDIDERA, *s. f.* Ourdisseuse. V. *Urdidora.* ‖ Ourdissoir : instrument de tisserand, etc.

URDIDO, *p. p.* V. *Urdir.*

URDIDOR, RA, *s.* Ourdisseur, ourdisseuse.

URDIDOR, *s. m.* Ourdissoir. V. *Urdidera.*

URDIDURA, *s. f.* Ourdissage, ourdissure : l'action d'ourdir.

URDIEMBRE, *s. m.* Chaîne : fils étendus en long sur le métier.

URDIMBRE, *s. m.* V. *Urdiembre.*

URDIR, *v. a.* Ourdir : disposer les fils pour faire la toile, etc. || (*fig.*) Ourdir : machiner un complot, une trahison, etc.

*UREA, *s. f.* Urée : substance qui constitue l'urine.

URÉTERA, *s. f.* (*anat.*) Urètre : canal de la verge, par où sort l'urine.

URÉTERES, *s. f. pl.* Uretères : canaux qui portent l'urine des reins à la vessie.

URÉTICO, CA, *adj.* De l'urètre.

URGENCIA, *s. f.* Nécessité : obligation indispensable. || Obligation d'accomplir un précepte, d'obéir à la loi. || Besoin urgent, pressant.

URGENTE, *p. a.* V. *Urgir.* Urgent, pressant.

URGENTEMENTE, *adv.* D'une manière pressante.

URGENTÍSIMAMENTE, *adv. sup.* de *Urgentemente.*

URGENTÍSIMO, MA, *adj. sup.* de *Urgente.*

URGIR, *v. n.* Être urgent, presser, solliciter, contraindre. || On le dit de l'obligation qu'impose une loi, etc.

*URÍA, *s. f.* Guillemot : oiseau aquatique.

*ÚRICO, CA, *adj.* (*chim.*) Urique : tiré du calcul de la vessie.

*URINA, *s. f.* (*v.*) Urine. V. *Orina.*

*URINAL, *s. m.* (*v.*) V. *Orinal.*

*URINAL, *adj. m. f.* De l'urine.

*URINAR, *v. a.* (*v.*) V. *Orinar.*

URINARIO, RIA, *adj.* Qui appartient à l'urine.

URNA, *s. f.* Urne : vase antique où l'on mettait les cendres des morts, etc. || Boîte ou caisse de verre où l'on met des enfans Jésus en cire.

URNICA, *s. f. dim.* de *Urna.* Petite urne.

URNICION, *s. f.* (*mar.*) Allonge de vaisseau. V. *Barraganetes.*

URO, *s. m.* Ure, arochs : sorte de taureau sauvage.

URGALLO, *s. m.* Oiseau de la nature du coq.

URRACA, *s. f.* Pie : oiseau. || *Hablar mas que una urraca :* (*fig. fam.*) jaser comme une pie borgne.

URSA, *s. f.* Ourse. V. *Osa.*

*ÚRSULA, *s. f.* Ursule. Nom propre. || *Monjas de santa Úrsula :* Ursulines : religieuses.

USACION, *s. f.* (*v. us.*) Usage, emploi : l'action d'user. V. *Uso.*

USADAMENTE, *adv.* Suivant l'usage, la coutume.

USADÍSIMO, MA, *adj. sup.* de *Usado.*

USADO, *p. p.* V. *Usar.* || *adj.* Usé : gâté par l'usage. || Expérimenté, versé dans une science, etc. || *Al usado, adv.* À usance. Terme de banquier, en matière de lettres de change.

USADOR, RA, *s.* (*v.*) Celui qui use.

USAGE, *s. m.* Usage, coutume. V. *Uso.*

USAGRE, *s. m.* Sorte de gale qui ronge les chairs.

USANTE, *p. a.* (*v.*) V. *Usar.* Qui use.

USANZA, *s. f.* Usance, usage, mode, coutume. V. *Uso.*

USAR, *v. a.* User : faire usage, se servir. || Mettre en usage. || Faire une chose par habitude. || Exercer une emploi. || Avoir coutume, être en usage de. || *Usar de su derecho :* (*prat.*) user de ses droits, les faire valoir.

USARSE, *v. r.* Être en usage. || S'user, se consommer.

USENCIA, *s. f.* Syncope de *vuestra reverencia.* Votre révérence, en parlant à un religieux.

USEÑORÍA, *s. f.* Syncope de *vuestra señoria.*

USÍA, *s. f.* V. *Useñoria.*

USIER, *s. m.* Huissier, etc. V. *Ugier.*

USGO, *s. m.* V. *Asco.*

USIRÍA, *s. f.* V. *Useñoria.*

USITADO, DA, *adj.* (*v.*) Usité : qui est en usage.

USO, *s. m.* Usage, emploi : l'action d'user, d'employer. || Usage, service, utilité qu'on retire. || Usage : jouissance d'une chose dont on n'a pas la propriété : usufruit, etc. || Usage : coutume, pratique reçue. || Mode. V. *Moda.* || Usage : habitude qu'on acquiert par la pratique. || Usage : emploi habituel qu'on fait, usage du vin, etc. || Emploi : maniement trop fréquent qui use, qui gâte. || V. *Huso.* || *A uso, ó al uso :* selon l'usage. || *Andar al uso :* s'accommoder au temps, se conformer aux circonstances. || *Uso de razon :* usage de la raison. || *En cada tierra su uso :* chaque pays, chaque guise. || *Usos y costumbres :* us et coutumes.

USOFRUCTO, *s. m.* (*v.*) V. *Usufructo.*

USOFRUTUARIO, RIA, *adj.* (*v.*) V. *Usufructuario.*

USTAGA, *s. f.* (*mar.*) Moufle ou poulie du mât de hune.

USTED, *s. f.* Terme de civilité, syncope de *vuestra merced.* || Vous.

USTION, *s. f.* (*chim. chir.*) Ustion : l'action de brûler.

*USTORIO, RIA, *adj.* Brûlant. || *Espejo ustorio :* miroir ardent, verre ardent.

USUAL, *adj. m. f.* Usuel : dont on se sert ordinairement. || Doux, sociable : d'un commerce aisé. || *Año usual :* année courante, année commune.

USUALMENTE, *adv.* Usuellement, communément.

USUARIO, RIA *adj.* Qui n'a que l'usage, la jouissance sans la propriété.

USUCAPIDO, *p. p.* V. *Usucapir.*

USUCAPION, *s. f.* Usucapion : acquisition par prescription.

USUCAPIR, *v. a.* (*prat.*) Acquérir la propriété par la possession non interrompue, par la prescription.

USUFRUCTO, *s. m.* Usufruit : jouissance des fruits, des revenus sans propriété. || Profit, avantage qu'on retire d'une chose.

USUFRUCTUADO, *p. p.* V. *Usufructuar.*

USUFRUCTUAR, *v. a.* Avoir l'usufruit. || Fructifier, etc. V. *Fructificar.*

USUFRUCTUARIO, RIA, *adj.* Usufruitier : qui a l'usufruit.

USUFRUTUARIO, RIA, *adj.* (*v.*) V. *Usufructuario.*

USURA, *s. f.* Usure : intérêt illicite qu'on tire de l'argent. || (*fig.*) Gain, profit.

USURAR, *v. n.* Donner ou prendre à usure. || Gagner, bénéficier.

USURARIAMENTE, *adv.* Usurairement : d'une manière usuraire.

USURARIO, RIA, *adj.* Usuraire : où il y a de l'usure. || (*v.*) V. *Usurero.*

USUREAR, *v. n.* Donner ou recevoir à usure. || Gagner.

USURERO, *s. m.* Usurier.

USURERO, RA, V. *Usurario.*

USURPACION, *s. f.* Usurpation.

USURPADO, *p. p.* V. *Usurpar.*

USURPADOR, RA, *s.* Usurpateur.

USURPAR, *v. a.* Usurper : s'emparer injustement du bien, de l'emploi, des fonctions d'autrui. || Se servir d'un mot à la place d'un autre, ou du même mot dans un autre sens.

UT, *s. m.* Ut : première note de la gamme.

UTENSILIO, *s. m.* Ustensile : petit meuble de ménage : de cuisine. || *Utensilios*, *pl.* Ustensiles : ce que l'hôte est obligé de fournir au soldat logé chez lui.

UTERAL, *adj. m. f.* V. *Uterino.*

UTERINO, NA, *adj.* Qui concerne la matrice. || *Furor uterino* : fureur utérine. || *Uterinos*, *pl.* Utérins. On le dit des frères ou sœurs de même mère et non de même père.

UTERO, *s. m.* Matrice.

UTICENSE, *adj.* et *s. m. f.* D'Utique.

ÚTIL (*á*, *para*), *adj. m. f.* Utile, profitable, avantageux. || Utile : qui sert, peut servir. || Utile. On le dit en pratique des jours comptés dans les délais accordés par la loi.

ÚTIL, *s. m.* Utile : ce qui est utile. || Utilité. V. *Utilidad.*

UTILIDAD, *s. f.* Utilité, profit. || Utilité : qualité de ce qui peut servir. || *Sin utilidad* : en vain, inutilement.

UTILÍSIMAMENTE, *adv. sup.* de *Útilmente.*

UTILÍSIMO, MA, *adj. sup.* de *Útil.*

UTILIZAR, *v. a.* Être utile : rapporter du profit.

UTILIZARSE (*en*, *con*), *v. r.* Retirer du profit, de l'avantage.

ÚTILMENTE, *adv.* Utilment.

* UTOPIA, *s. f.* Utopie : plan d'un gouvernement imaginaire et parfait.

* UTRECHE, *s. m.* (*géog.*) Utrecht : ville de la Hollande.

UTRERO, RA, *s.* Bœuf de trois ans.

UT SUPRA, *lat.* Comme ci-dessus.

UVA, *s. f.* Raisin : fruit de la vigne. || Grappe. || Grain de raisin. || (*fig.*) Ivrogne. || Sorte de petites verrues qui viennent aux paupières en forme de grappe. || *Uva de gato* : joubarbe : plante. || *Uva de raposa* : sorte de morelle : plante. || *Uva espina*, *ó crespa* : groseillier épineux. || *Uva passa* : raisin sec. || *Uva taminia* : staphisaigre. V. *Yerba piojenta*, au mot *Yerba*. || *Uva tapina* : tue-loup, aconit. V. *Acónito*. || *Uva tintilla* : pineau : raisin très-noir. || *Uva pardillas* : aubiers.

UVADA, *s. f.* Abondance de raisins. || *And.* Mesure de terrain contenant trois ou six fanègues.

* UVADUZ, *s. m.* Busserolle, raisin-d'ours plante.

UVAGUEMAESTRE, *s. m.* Vaguemestre officier chargé de la conduite des équipages d'une armée.

UVAL, *adj. m. f.* De raisin.

UVATE, *s. m.* Raisiné : sorte de confiture de raisins doux.

UVAYEMA, *s. f.* Sorte de vigne sauvage.

UVEA, *s. f.* Uvée : une des tuniques de l'œil

UVERO, *s. m.* Marchand de raisins.

UVILLA, *s. f. dim.* de *Uva*. Petit raisin.

UVITA, *s. f. dim.* de *Uva.*

V

V, vingt-deuxième lettre de l'alphabet castillan, qui se prononce aujourd'hui comme le *B* français par la plupart des Espagnols. Cependant l'Académie condamne cette prononciation qu'elle regarde comme le fruit de la négligence ou de l'ignorance des maîtres

et recommande de prononcer le *V* comme les Catalans, ceux de la province de Valence, etc; c'est à dire comme on le prononce en français. C'est une lettre numérale qui vaut cinq, et anciennement, avec un petit trait dessus, elle valait 5,000. ‖ *V.*, comme abréviation, signifie *Vuestra*, votre. Ex.: *V. M., Vuestra Magestad*: Votre Majesté.

VACA, *s. f.* Vache : femelle du taureau. ‖ Chair de vache, ou même de bœuf, qu'on vend à la boucherie. ‖ *And.* Argent que deux personnes mettent en société au jeu. ‖ *Pierna de vaca*: trumeau : jarret du bœuf. ‖ *Caña de vaca*: sabouret : gros os de trumeau de bœuf qu'on met au pot. ‖ *La vaca de la boda*: personne qui fait les frais d'une fête. ‖ *Mesa de la vaca*: seconde table de jeu, où il n'y a que des joueurs de bas étage. ‖ *Ordeñar una vaca*: traire une vache. ‖ *Vacas*, *pl.* Ancien air qui commençait par ces mots : *guárdame las vacas*. ‖ *Vacas de San Anton*: coccinelles : punaises rouges de jardin. ‖ *Echar vacas*. V. *Echar cabras*, au mot *Cabra*.

VACACION, *s. f.* Usité communément au pluriel *vacaciones*. Vacations : vacances des tribunaux. ‖ (*v.*) Vacance. V. *Vacante*.

VACADA, *s. f.* Troupeau de bœufs, de vaches.

VACADO, *p. p.* V. *Vacar*.

VACANCÍA, *s. f.* V. *Vacante*.

VACANTE, *p. a.* V. *Vacar*. Vaquant.

VACANTE, *s. f.* Vacance d'un bénéfice, d'un emploi, etc.

VACAR, *v. n.* Vaquer : être en vacance. ‖ On le dit des tribunaux, lorsqu'ils cessent leurs séances, etc. ‖ Vaquer : être vacant, en parlant d'un emploi, etc. ‖ (*á*) Vaquer : s'appliquer, s'adonner à.

VACATURA, *s. f.* (*v.*) Vacance. V. *Vacante*.

* **VACÍA**, *s. f.* V. *Bacía*.

VACIADERO, *s. m.* Conduit par où s'écoulent les eaux, les immondices, etc. : égout, etc.

VACIADIZO, ZA, *adj.* Creux, vide. ‖ Moulé : jeté en moule.

VACIADO, *p. p.* V. *Vaciar*.

VACIADO, *s. m.* (*sculpt.*) Ornement de plâtre, qui a été jeté en moule. ‖ (*arch.*) V. *Excavacion*.

VACIADOR, RA, *s.* Celui qui vide. ‖ Instrument propre à vider.

VACIAMIENTO, *s. m.* L'action de vider : évacuation.

VACIANTE, *p. a.* V. *Vaciar*.

VACIAR, *v. a.* Vider : rendre vide, ôter ce qui est dedans. ‖ Débarasser un lieu. En ce sens, *vaciar* est ordinairement employé avec la particule négative. Ex.: *No se vacia la iglesia de gente*: l'église ne désemplit pas. ‖ Mouler : jeter en moule. ‖ (*arch.*) Creuser : faire un creux. ‖ Décharger ses eaux dans la mer, en parlant d'une rivière. ‖ Décroître : baisser, en parlant des eaux. ‖ (*fig.*) Ne pas bien remplir, bien employer son temps. ‖ (*fig.*) Expliquer, traiter à fond, épuiser la matière. ‖ (*fig.*) Perdre sa couleur, son éclat. ‖ *Vaciar el costal*: (*fig.*) dire tout ce qu'on a sur le cœur. ‖ *Vaciar el vientre*: décharger son ventre.

VACIARSE (*de*), *v. r.* Se vider, se verser, s'épancher. ‖ (*fig.*) Parler inconsidérément ; dire son secret.

VACIEDAD, *s. f.* (*v.*) Vide, vacuité : état de ce qui est vide. ‖ (*fig.*) Parole inconsidérée, arrogante ou obscène.

VACIERO, *s. m.* Berger d'un troupeau de brebis dont aucune n'est pleine.

VACILACION, *s. f.* Vacillation : mouvement de ce qui vacille. ‖ (*fig.*) Vacillation, incertitude, irrésolution, perplexité.

VACILANTE, *p. a.* V. *Vacilar*. Vacillant.

VACILAR (*en*, *entre*), *v. n.* Vaciller, branler, chanceler : n'être pas ferme. ‖ (*fig.*) Vaciller : être incertain, irrésolu.

* **VACIN**, *s. m.* V. *Bacin*.

* **VACINICA**, *s. m.* V. *Bacinica*.

VACÍO, CÍA (*de*), *adj.* Vide : qui ne contient que de l'air. ‖ On le dit d'une brebis, etc., qui n'est pas pleine. ‖ Vide, vacant, en parlant d'une place, d'un emploi. ‖ Vide, creux, qui n'a pas la consistance, la solidité convenable. ‖ À quoi il manque quelque partie nécessaire. ‖ (*fig.*) Vain, présomptueux, inconsidéré, tête vide. ‖ (*fig.*) Oisif, désœuvré, sans occupation. ‖ (*fig.*) Qui ne fait aucune bonne œuvre. ‖ Qui n'apporte aucun présent, ou ne reçoit aucune récompense : qui vient ou va les mains vides. ‖ Vide. On le dit d'une charrette, d'une bête de somme non chargée, d'un carrosse où il n'y a personne, etc. ‖ Vide : qui n'est pas habité, en parlant d'une maison, etc. ‖ (*fig.*) Qui n'a pas la perfection requise, qui ne produit pas l'effet désiré, etc. ‖ *Arca llena y arca vacía*: coffre tantôt plein, tantôt vide. ‖ *De vacío*: à vide. On le dit d'une voiture, etc., qui ne contient personne, etc. ‖ *En vacío*: à vide. On le dit d'une corde d'instrument qu'on touche sans appuyer aucun doigt sur le manche. ‖ *Vacío de curso*. On le dit, en astronomie, d'une planète qui, en s'éloignant d'une autre, ne s'approche point d'une troisième. ‖ *Una vana y dos vacías*. (*fam*) On le dit d'un grand parleur, qui parle beaucoup sans rien dire.

VACÍO, *s. m.* Vide, creux, cavité : concavité. V. *Vacuo*. ‖ (*phys.*) Vacuité : état d'une chose vide.

VACISCO, *s. m.* Dans les mines de mercure, les fragmens du minéral que l'on casse pour le mettre dans les fours.

VACO, CA, *adj.* Vacant, en parlant d'un poste, d'un emploi.

VACUIDAD, *s. f.* Vacuité : état d'une chose vide.

VACUNA, *s. f.* Vaccine : espèce d'inoculation avec le vaccin. ‖ Art d'inoculer le vaccin. ‖ Vaccin : pus tiré du pis de certaines vaches.

VACUNACION, *s. f.* Vaccination : l'action de vacciner.

VACUNADO, *p. p.* V. *Vacunar.*

VACUNADOR, *s. m.* Vaccinateur : celui qui vaccine.

VACUNAR, *v. a.* Vacciner : inoculer avec le vaccin.

VACUNO, NA, *adj.* De bœuf ou de vache. ‖ *Ganado vacuno* : bêtes à cornes : gros bétail : bœufs et vaches.

VACUO, *s. m.* Vacuité, vide : espace où il n'y a absolument aucune matière.

VACUO, UA, *adj.* (*v.*) V. *Vacante.*

VADE, *s. m.* Portefeuille d'écolier.

VADEABLE, *adj. m. f.* Guéable. ‖ (*fig.*) Qu'on peut vaincre, surmonter, en parlant d'un obstacle.

VADEADO, *p. p.* V. *Vadear.*

VADEAR, *v. a.* Guéer une rivière, etc. ‖ (*fig.*) Vaincre, surmonter une difficulté. ‖ (*fig.*) Sonder le gué : pressentir les dispositions d'une personne, faire quelque tentative dans une affaire.

VADEMECUM, *s. m.* Portefeuille. V. *Vade.*

VADERA, *s. f.* Gué, celui surtout où passent les charrettes.

VADO, *s. m.* Gué : endroit d'une rivière, etc., où l'on peut passer sans nager, sans s'embourber. ‖ (*fig.*) Moyen sûr de réussir. ‖ (*fig.*) Expédient, ressource. ‖ *Tentar el vado* : (*fig.*) sonder le gué. V. *Vadear.* ‖ *Ni al vado, ni á la puente.* V. *Puente.*

VADOSO, SA, *adj.* Plein de bas-fonds qui rendent la navigation dangereuse.

VAFE, *s. m. And.* Coup hardi.

VAFO, *s. m.* (*v.*) Vapeur, etc. V. *Vaho, soplo.*

VAFOSO, SA, *adj.* V. *Vaporoso.*

VAGABUNDO, DA, *adj.* Rôdeur, vagabond.

VAGAMENTE, *adv.* Vaguement, indéterminément.

VAGAMUNDEAR, *v. n.* (*fam.*) Courir, errer çà et là : mener une vie vagabonde.

VAGAMUNDO, DA, *adj.* Vagabond. V. *Vagabundo.* ‖ Qui n'a point de demeure fixe.

VAGANCIA, *s. f.* Vagabondage : état de vagabond.

VAGANTE, *p. a.* V. *Vagar.* Qui vague, etc.

VAGAR (*por*), *v. n.* Vaguer : errer çà et là. ‖ Marcher à travers champs, ou dans un désert, sans chemin frayé. ‖ Battre le pavé : vivre dans le désœuvrement. ‖ Flotter, voltiger, en parlant des cheveux, etc. ‖ Avoir le temps, le loisir nécessaire pour une chose. ‖ (*fig.*) S'égarer dans ses idées, dans ses discours : donner carrière à son imagination.

VAGAR, *s. m.* Loisir : manque d'occupation. ‖ Lenteur, nonchalance. ‖ *Andar, estar de vagar* : être oisif : n'avoir rien à faire.

VAGAROSAMENTE, *adv.* D'une manière vague.

VAGAROSO, SA, *adj.* (*poés.*) Errant. ‖ (*v.*) V. *Tardo, perezoso, pausado.*

* **VAGAZO**, *s. m.* Marc de raisins ou d'olives.

VAGIDO, *s. m.* Vagissement : cris des enfans au berceau.

VAGILLA, *s. f.* Vaisselle de table, etc. ‖ *Vagilla de plata* : argenterie, vaisselle, ornements et meubles d'argent.

* **VAGINA**, *s. f.* Vagin : canal qui conduit à la matrice.

* **VAGINAL**, *adj. m. f.* Vaginal : qui a rapport au vin.

VAGO, GA, *adj.* Errant : qui n'a point de demeure fixe. ‖ Inquiet, léger, inconstant. ‖ (*fig.*) Vague : discours, promesse, etc., qui n'ont rien de fixe, de déterminé. ‖ *En vago* : en l'air, sans appui, en danger de tomber. ‖ Sans sujet précis, sans objet déterminé. ‖ (*fig.*) Vainement : inutilement. ‖ *Individuo vago* : (*dial.*) personne indéterminée. ‖ *Recusacion vaga* : récusation vague. ‖ *Voz vaga* : bruit vague.

VAGUEACION, *s. f.* Inquiétude, inconstance, écart d'imagination.

VAGUEANTE, *p. a.* de *Vaguear.* V. *Vagante.*

VAGUEAR, *v. n.* Vaguer, etc. V. *Vagar.*

VAGUEDAD, *s. f.* Inconstance, variation, légèreté.

* **VAGUEMAESTRE**, *s. m.* Vaguemestre. V. *Uvaguemaestre.*

VAGUIDO, *s. m.* Vertige : tournoiement de tête. ‖ (*fig.*) Risque, danger de se perdre, de périr.

VAGUIDO, DA, *adj.* Qui a des vertiges.

VAGUISIMO, MA, *adj. sup.* de *Vago.*

VAHANERO, RA, *adj. Murc.* Fainéant, paresseux, vagabond.

VAHAR, *v. n.* V. *Vahear.*

VAHARADA, *s. f.* Souffle, haleinée.

VAHARERA, *s. f.* Pustule qui vient à la bouche des enfans à la mamelle. ‖ *Bot.* Melon qui n'est pas mûr.

VAHARINA, *s. f.* (*fam.*) Vapeur. V. *Vaho.* ‖ (*fam.*) Brouillard. V. *Niebla.*

VAHEAR, *v. n.* Exhaler une vapeur.

VAHIDO, *s. m.* Vertige : tournoiement de tête, étourdissement.

VAHO, *s. m.* Vapeur : sorte de fumée qui s'exhale des corps chauds, humides, etc.

* **VAHUNO**, *adj.* V. *Bahuno.*

VAIDA, *s. f.* (*arch.*) Voûte en hémicycle ou demi-cercle.

VAIDO, *s. m.* Vagissement. V. *Vaguido.*

VAINA, *s. f.* Gaîne, étui, fourreau. ‖ Gousse, cosse de pois, etc. ‖ *Dar con vaina y todo:* (*fig.*) tancer, punir sévèrement, maltraiter. ‖ *De vaina abierta:* avec vitesse, promptitude, par allusion aux fourreaux ouverts que portent les Espagnols pour tirer l'épée plus aisément.

VAINAZAS, *s. m.* (*fam.*) Homme mou, lâche, paresseux.

VAINERO, *s. m.* Gainier: qui fait et vend des gaînes.

VAINICA, *s. f. dim.* de *Vaina.* Gousse mince, etc. ‖ Effilé: espèce de frange au bord de certaines manchettes, etc. ‖ Vanille: gousse d'une odeur suave, aromatique.

VAINILLA, *s. f. dim.* de *Vaina.* V. *Vainica.*

* VAIRA, *s. f.* Vaire: plante, etc.

VAIVASOR, *s. m.* V. *Hidalgo, infanzon.*

VAIVEN, *s. m.* Branlement, balancement. ‖ (*fig.*) Instabilité, inconstance, vicissitude. ‖ (*fig.*) Risque, danger.

VAL, *s. m.* Vallée, vallon. C'est une syncope de *valle*, qui entre fréquemment dans la composition des mots. Les Français font le même usage du mot *val.* ‖ *Murc.* Égout: canal qui reçoit les immondices d'une ville. ‖ (*v.*) On l'employait autrefois comme syncope du mot *vale*: adieu.

* VALAQUIA, *s. f.* (*géog.*) Valachie, Valaquie: pays de la Turquie.

VALAR, *adj. m. f.* Vallaire: qui appartient aux retranchemens, aux remparts. ‖ *Corona valar:* couronne vallaire des anciens Romains.

VALAR, *v. a.* Bêler. V. *Balar.*

VALE, *s. m. lat.* Adieu qu'on fait, congé qu'on prend. ‖ Sorte de billet à ordre de la banque de Madrid. ‖ Immunité: billet de régent, etc., qui exempte l'écolier du fouet, etc. ‖ Vade: première somme dont un joueur ouvre le jeu. ‖ *El postrero, ó último vale:* le dernier adieu: la mort.

VALEDERO, RA, *adj.* Valable: qui doit valoir.

VALEDOR, RA, *s.* Protecteur, défenseur.

* VALENCIA, *s. f.* (*géog.*) Valence: province et ville d'Espagne. ‖ Valence: ville de France. ‖ Valence: ville d'Italie.

VALENCIANO, NA, *adj.* et *s.* De Valence.

* VALENCIENAS, *s. f.* (*géog.*) Valenciennes: ville de France.

VALENTACHO, *s. m.* (*inus.*) V. *Valenton.*

* VALENTE, *s. m.* (*n. p.*) Valent.

VALENTÍA, *s. f.* Vaillance, valeur. ‖ Action de valeur. ‖ Affectation de bravoure: fanfaronnade. ‖ Vivacité d'esprit, d'imagination. ‖ Imitation parfaite de la nature dans un tableau. ‖ Action, effort au-dessus de l'état des forces actuelles. ‖ Endroit où l'on vend à Madrid de vieux souliers. ‖ *Hambre y valentía.* On le dit de ceux qui se privent du nécessaire pour fournir à leur parure: ventre de son, robe de velours. ‖ *Pisar de valentía:* affecter une démarche fière, arrogante.

* VALENTINO, *s. m.* (*n. p.*) Valentin.

VALENTÍSIMAMENTE, *adv. sup.* de *Valientemente.* Très-puissamment, très-vaillamment, etc.

VALENTÍSIMO, MA, *adj. sup.* de *Valente.* Très-fort, très-vaillant, etc. ‖ Très-habile, très-versé dans une matière.

VALENTON, *s. m.* Rodomont, fier-à-bras.

VALENTONADA, *s. f.* Bravade: fanfaronnade, rodomontade.

VALENTONAZO, *s. m.* Rodomont, etc. V. *Valenton.*

VALENTONCILLO, LLA, *adj. dim.* de *Valenton.*

VALENZA, *s. f.* (*v.*) V. *Valimiento, favor, proteccion.*

VALEO, *s. m.* Panier rond pour y mettre les ordures. ‖ Natte peluchée.

VALER, *v. n.* Valoir: avoir une certaine valeur. ‖ Valoir. On le dit du prix d'une marchandise, etc. ‖ Valoir, servir, être bon pour. ‖ Prévaloir: l'emporter sur. ‖ Valoir: avoir les qualités requises pour une fin. ‖ Valoir: se monter à, en parlant d'un nombre, etc. ‖ Valoir: produire, rapporter tant de revenu. ‖ (*fig.*) Avoir du crédit, du pouvoir sur l'esprit de quelqu'un. ‖ V. *Equivaler.* ‖ Valoir: avoir la même valeur. ‖ Avoir cours, en parlant des monnaies. ‖ Tenir lieu. En ce sens *valer* est toujours joint à la particule *por.* ‖ Pouvoir: avoir la force, la vertu de. ‖ *Valga:* approuvé.

VALER, *v. a.* Favoriser, protéger, défendre. ‖ *Valga lo que valiere:* vaille que vaille, tout coup vaille, à tout hasard. ‖ *¡Válgate!* Sorte d'interjection d'étonnement, de colère, etc. Ce mot est ordinairement joint à quelques noms ou verbes; *Válgate que te valga, etc.* ‖ *Mas vale, ó mas valiera:* il vaut mieux, il vaudrait mieux. ‖ *Ménos valer:* note d'infamie, déshonneur. On dit ordinairement *Caso de ménos valer.* ‖ *Ménos valer:* mépris, peu de cas. ‖ *No poderse valer:* ne pouvoir remédier à un mal. ‖ *No poderse valer con alguno* ne pouvoir réduire quelqu'un, en venir à bout. ‖ *Tanto vales cuanto tienes:* on ne vous estime qu'en raison de votre fortune. ‖ *Valer el oro que se pesa:* valoir son pesant d'or. On le dit d'un homme obligeant, officieux.

VALERSE (*de*), *v. r.* Se servir, faire usage de. ‖ S'appuyer du crédit, de la protection de quelqu'un. ‖ Se servir, dans un cas pressant, du bien, des revenus d'autrui

‖ *Valerse de todos los ensalmos* : employer le vert et le sec : faire feu des quatre pieds. ‖ *Valerse de amaños* : manœuvrer : employer des moyens de succès.

* VALERIA, RIO, *s.* (*n. p.*) Valère.

VALERIANA, *s. f.* Valériane : plante.

* VALERIANO, *s. m.* (*n. p.*) Valérien.

VALEROSAMENTE, *adv.* Valeureusement.

VALEROSÍSIMAMENTE, *adv. sup.* de *Valerosamente.*

VALEROSÍSIMO, MA, *adj. sup.* de *Valeroso.*

VALEROSO, SA, *adj.* Valeureux, brave, vaillant. ‖ Fort, actif, efficace.

VALETUDINARIO, RIA, *adj.* Valétudinaire, maladif.

VALÍA, *s. f.* Prix, valeur. ‖ Crédit, faveur. V. *Valimiento.* ‖ Faction, parti. ‖ *A las valias* : au plus haut prix des denrées dans le courant de l'année, au maximum.

VALIDACION, *s. f.* (*prat.*) Validation.

VALIDADO, *p. p.* V. *Validar.*

VÁLIDAMENTE, *adv.* Validement.

VALIDAD, *s. f.* (*v.*) V. *Validacion.*

VALIDAR, *v. a.* Valider, faire valoir, rendre valide.

* VALIDEZ, *s. f.* (*prat.*) Validité : bonté essentielle d'une chose faite dans les formes.

VALIDÍSIMAMENTE, *adv. sup.* de *Válidamente.* Très-validement.

VALIDÍSIMO, MA, *adj. sup.* de *Válido.* Très-valide.

VALIDO, *p. p.* V. *Valer.* ‖ *adj.* Qui sert, qui se prévaut. C'est un hispanisme. ‖ Qui est en crédit, en faveur, en vogue : favori d'un prince, etc. ‖ Généralement estimé.

VÁLIDO, DA, *adj.* Valide, valable : qui a les conditions requises pour valoir. ‖ Valide, sain, vigoureux.

* VALÍDO, *s. m.* Bêlement. V. *Balido.*

VALIENTE, *p. a.* (*v.*) V. *Valer.* Qui vaut.

VALIENTE, *adj. m. f.* Fort, vigoureux, robuste. ‖ Vaillant, brave, courageux. ‖ Utile, efficace. ‖ Excellent. ‖ Grand, excessif. ‖ *Valiente por el diente* : fanfaron qui n'a du courage qu'à table. ‖ *Ser valiente como un leon* : être un lion, un vrai lion : être très-brave. ‖ *Valiente pícaro* : maître fripon : grand coquin.

VALIENTE, *s. m.* Rodomont. V. *Valentón.*

VALIENTEMENTE, *adv.* Puissamment, vigoureusement, avec activité. ‖ Vaillamment. ‖ Excessivement. ‖ Avec chaleur, avec feu.

VALIMIENTO, *s. m.* Usage, emploi que l'on fait d'une chose, utilité qu'on en retire, etc. ‖ Contribution : don gratuit fait au roi dans un besoin urgent. ‖ Crédit, faveur auprès d'un prince, etc. ‖ Faveur, protection, appui.

VALIOSO, SA, *adj.* (*v.*) De grande valeur, très estimé, qui a beaucoup de pouvoir, etc. ‖ (*v.*) Riche, opulent.

VALIZA, *s. f.* (*mar.*) Balise : tonneau flottant au-dessus d'un banc de sable, d'un passage dangereux, etc.

VALLA, *s. f.* (*mil.*) Retranchement, palissade. ‖ Enceinte faite avec des pieux, des planches fichées en terre. ‖ Barrière, rempart. ‖ *Romper la valla* : (*fig.*) tenter le premier une entreprise, rompre la glace.

VALLADAR, *s. m. Gal.* Retranchement. V. *Vallado.*

VALLADEADO, *p. p.* V. *Valladear.*

VALLADEAR, *v. a.* Entourer de retranchemens, etc. V. *Vallar.*

VALLADO, *p. p.* V. *Vallar.*

VALLADO, *s. m.* Haie, retranchement, palissade, enceinte, clôture.

VALLAR, *v. a.* Entourer de retranchemens, de palissades, etc. : fortifier.

VALLE, *s. m.* Vallée : espace entre deux montagnes. ‖ Nombre de villages, de hameaux dans une même vallée, et soumis à la même juridiction. ‖ *Hasta el valle de Josafat* : jusqu'à la vallée de Josaphat, jusqu'au jour du jugement. ‖ *Valle de lágrimas* : vallée de larmes, ce monde, en termes de dévotion. ‖ *Por montes y valles* : par monts et par vaux : en toutes sortes d'endroits, de tous côtés.

VALLECICO, *s. m. dim.* de *Valle.* Petite vallée : vallon.

VALLECILLO, *s. m. dim.* de *Valle.* Petite vallée.

VALLEJO, *s. m. dim.* de *Valle.*

VALLEJON, *s. m. dim.* de *Vallejo.*

VALLEJUELO, *s. m. dim.* de *Vallejo.*

* VALLES, *s. m.* (*géog.*) Valais : contrée de la Suisse.

VALLICO, *s. m.* V. *Joyo.*

VALONA, *s. m.* Sorte de large rabat encore en usage parmi les paysans, etc.

VALONCICA, *s. f. dim.* de *Valona.*

VALONES, *s. m. pl.* Espèce de culottes à la suisse.

VALOR, *s. m.* Valeur, prix : ce que vaut une chose. ‖ Valeur, bravoure, vaillance. ‖ Validité d'un acte. ‖ Force, vertu, efficacité. ‖ Valeur, revenu, produit d'une terre, etc. ‖ Valeur : prix équivalent d'une chose. On le dit surtout des monnaies. ‖ *No tener el valor de un sueldo* : n'avoir pas un sou vaillant.

VALORADO, *p. p.* V. *Valorar.*

VALORAR, *v. a.* Évaluer : estimer selon son prix.

VALOREADO, *p. p.* V. *Valorear.*

VALOREAR, *v. a.* V. *Valorar.*

VALORÍA, *s. f.* V. *Valor, estimacion.*

* VALSÉ, *s. m.* Walse, valse : danse en tournoyant.

* VALSÓ, *s. m.* V. *Valsé.*

VALÚA, *s. f. Murc.* V. *Valia.*

VALUACION, *s. f.* Évaluation.

VALUADO, *p. p.* V. *Valuar.*

VALUAR (*en*), *v. a.* Évaluer, priser, estimer.

VALVA, *s f.* Valve : coquille d'une seule pièce qui recouvre le corps des animaux testacés.

VALVASOR, *s. m.* V. *Hidalgo, infanzon.*

VÁLVULA, *s. f.* (*anat.*) Valvule : membrane qui fait les fonctions de soupape dans les vaisseaux du corps. || Soupape dans les machines hydrauliques.

VANAGLORIA, *s. f.* Vaine gloire.

VANAGLORIADO (*de*), *p. p.* V. *Vanagloriarse.*

VANAGLORIARSE (*de*), *v. r.* Se vanter, se glorifier : tirer vanité de.

VANAGLORIOSAMENTE, *adv.* Avec vanité, ostentation, etc.

VANAGLORIOSO, SA, *adj.* Vanteur, vain, glorieux, plein de vanité.

VANAMENTE, *adv.* Vainement, en vain, inutilement. || Superstitieusement. || Sans fondement, sans motif, etc. || Avec vanité, présomption.

VANDALIA, *s. f.* (*géog.*) Ancien nom de l'Andalousie.

VANDALIANO, NA, *adj.* et *s.* De l'Andalousie.

* VANDALISMO, *s. m.* Vandalisme : système destructif des sciences et des arts.

VÁNDALO, LA, *adj.* et *s.* Vandale. On le dit des peuples septentrionaux, qui, dans le cinquième siècle, entrèrent en Espagne et s'y établirent.

VANDOLA, *s. f.* (*mar.*) Mât provisoire, qui remplace celui qu'on a perdu par une tempête, etc.

* VANDOMA, *s. f.* (*géog.*) Vendôme : ville de France.

VANEAR, *v. n.* Dire des fadaises, des riens.

VANECERSE, *v. r.* (*v.*) V. *Desvanecerse.*

* VÁNES, *s. f.* (*géog.*) Vannes : ville de France.

VANGUARDA, *s. f.* (*v.*) V. *Vanguardia.*

VANGUARDIA, *s. f.* Avant-garde d'une armée.

VANIDAD, *s. f.* Vanité, inutilité, peu de solidité. || Vanité, présomption. || Pompe, vaine ostentation, parade. || Parole inutile, vide de sens, etc. || Vide. || (*fig.*) Illusion, fantôme, vaine imagination. || *Hacer vanidad* : tirer vanité. || *Vanidad mundana* : mondanité : attachement au monde. || *Vanidad y pobreza todo en una pieza* : ventre de son, robe de velours : épargner sur sa nourriture pour faire de la dépense en habits.

VANIDOSO, SA, *adj.* Vain, vaniteux, présomptueux.

VANILOCUENCIA, *s. f.* Verbosité : vice qui consiste à être verbeux.

VANILOCUO, CUA, *adj.* Verbeux : qui abonde en paroles inutiles.

VANILOQUIO, *s. m.* Propos, discours inutile.

VANÍSIMAMENTE, *adv. sup.* de *Vanamente.* Avec une vanité extrême.

VANÍSIMO, MA, *adj. sup.* de *Vano.* Très-vain, etc.

VANISTORIO, *s. m.* (*fam.*) Gasconnade : vanterie outrée.

VANO, NA, *adj.* Vain, frivole, sans réalité, etc. || Vide, creux, qui n'a point de solidité. || Vain, inutile. || Vain, présomptueux. || Vain, fragile, périssable, passager. || Vain, imaginaire, chimérique : qui n'a point de fondement. || *Cabeza vana* : tête affaiblie par la maladie, par le travail. || *En vano* : en vain, vainement, inutilement, ou sans cause, sans motif, sans nécessité.

VAPOR, *s. m.* Vapeur qui s'élève de l'estomac, etc. || Haleine, respiration. || Humidité qui s'attache aux vaisseaux de verre. || (*fig.*) Vapeur : chose qui trouble et offusque la raison.

VAPORABLE, *adj. m. f.* Qui exhale des vapeurs, ou qui peut s'évaporer.

VAPORACION, *s. f.* Évaporation. V. *Evaporacion.*

VAPORAR, *v. a.* V. *Evaporar.*

VAPOREAR, *v. a.* V. *Vaporar.*

* VAPORIZAR, *v. a.* V. *Vaporar.*

* VAPORIZACION, *s. f.* Vaporisation : l'action de réduire en vapeur.

VAPOROSO, SA, *adj.* Qui exhale des vapeurs ou qui en cause : vaporeux.

VAPULACION, *s. f.* Fouet : l'action de fouetter.

VAPULADO, *p. p.* V. *Vapular.*

VAPULAMIENTO, *s. m.* (*fam.*) V. *Vapulacion.*

VAPULAR, *v. a.* (*fam.*) Fouetter. V. *Azotar.*

VAQUEADO, *p. p.* V. *Vaquear.*

VAQUEAR, *v. a.* Saillir : couvrir souvent les vaches, en parlant des taureaux.

VAQUERÍA, *s. f.* Troupeau de bœufs, de vaches. V. *Vacada.*

VAQUERILLO, *s. m. dim.* de *Vaquero.* Petit vacher.

VAQUERIZA, *s. f.* Étable où le gros bétail se retire en hiver.

VAQUERIZO, ZA, *adj.* De vache, qui concerne les vaches.

VAQUERIZO, *s. m.* V. *Vaquero.*

VAQUERO, *s. m.* Vacher : celui qui garde les vaches.

VAQUERO, RA, *adj.* Qui concerne les vaches. || *Sayo vaquero* : sorte de casaque de berger, etc.

VAQUETA, *s. f.* Cuir de bœuf ou de vache corroyé. || Baguette. V. *Baqueta.* || *T'ratar á la vaqueta* : faire litière de quelque chose : ne pas la ménager. || *Cara de vaqueta.* V. *Cara.*

VAQUILLA, *s. f. dim.* de *Vaca.* Génisse : jeune ou petite vache.

VAQUITA, *s. f. dim.* de *Vaca.*

VARA, *s. f.* Branche mince d'un arbre, verge, baguette, gaule. || Colonne d'un dais portatif, etc. || Verge : baguette que portent les huissiers, les alcades, etc. En Espagne, elle est surmontée d'une petite croix. || (*fig.*) Juridiction dont la verge est la marque : officier de justice qui la porte, etc. || Vare : mesure espagnole de trois pieds de long. || Portion de toile, d'étoffe, de la longueur d'une vare. || (*fig.*) Châtiment, gouvernement rigoureux : verge de fer. || Troupeau de quarante à cinquante cochons. || Perche de fauconnerie. V. *Alcándara.* || *Vara divinatoria* : baguette divinatoire : branche de coudrier fourchue avec laquelle on prétend découvrir les mines, etc. || *Vara alta:* baguette haute, telle que la portent les alcades, etc., lorsqu'ils sont en fonction. || (*fig.*) On le dit de quelqu'un qui commande avec empire, à la baguette. || *Vara de inquisicion* : officier de l'inquisition qui porte une baguette, et à qui il est enjoint de prêter main-forte. || *Vara de Jesé* : tubéreuse : fleur. || *Vara larga* : long bâton armé d'un aiguillon pour piquer les bœufs, les taureaux. || *Poner una vara* : piquer les bœufs, les taureaux. || *Varas, pl.* Brancards d'une voiture. || *Caballo de varas* : maillier : cheval de brancard. || *Varas de luz:* échappées de lumière à travers un nuage, etc.

VARADERA, *s. f.* (*mar.*) Chacune des planches qu'on met en dehors des bordages d'un vaisseau pour empêcher que les fardeaux qu'on monte ou descend ne les endommagent.

VARADERO, *s. m.* Lieu où l'on ensable un bâtiment pour en nettoyer le fond ou le réparer.

VARADO, *p. p.* V. *Varar.* || *adj.* Rayé. V. *Alistado.*

VARAL, *s. m.* Perche, gaule : long bâton. || (*fig.*) Personne grande, sèche et maigre.

VARAPALO, *s. m.* Longue perche. || Coup de perche, de gaule. || (*fig.*) Peine : chagrin.

VARAR, *v. a.* Lancer un vaisseau à l'eau.

VARAR, *v. n.* Échouer. V. *Barar.* || (*fig.*) Échouer, en parlant d'un projet : être arrêté, en parlant d'une affaire, etc.

VARASCETO, *s. m.* Treillage de jardin.

VARAZO, *s. m.* Coup de gaule.

VARBASCO *s. m.* V. *Verbasco, gordolobo.*

VARCHILLA, *s. f.* Mesure de grain qui est le tiers de la fanègue.

VARDASCA, *s. f.* Gaulis, baguette, verge très-mince, houssine.

VARDASCAZO, *s. m.* Coup de houssine.

VAREADO, *p. p.* V. *Varear.*

VAREADOR, RA, *s.* Celui qui gaule un noyer. V. *Varear.*

VAREAGE, *s. m.* L'action de mesurer, de vendre à la vare.

VAREAR, *v. a.* Gauler : secouer, abattre avec une perche. || Donner des coups de gaule. || Piquer les bœufs, les taureaux, etc. || Mesurer ou vendre à la vare.

VAREARSE, *v. r.* (*fig.*) Maigrir, s'affaiblir, etc.

VAREJON, *s. m.* Gaule : grosse et longue perche.

* VARENAS, *s. f.* (*géog.*) Varennes : ville de France.

VARENDAGE, *s. m.* La réunion de toutes les varangues d'un bâtiment.

VARENGA, *s. f.* (*mar.*) Varangue : membre d'un navire qui se pose le premier sur la quille.

VAREO, *s. m.* L'action de gauler. || L'action de mesurer à la vare.

VARETA, *s. f. dim.* de *Vara.* Petite verge ou baguette. || Gluau : petite branche frottée de glu pour prendre les oiseaux. || Raie d'une étoffe d'une autre couleur que le fond. || (*fig.*) Mot piquant, brocard. || (*fig.*) Détour. V. *Indirecta.* || *Gorrion con vareta* : (*fam.*) petit homme armé d'une longue épée.

VARETEADO, *p. p.* V. *Varetear.*

VARETEAR, *v. a.* Fabriquer une étoffe avec des raies.

* VARIABILIDAD, *s. f.* Variabilité : disposition habituelle à changer.

VARIABLE, *adj. m. f.* Variable : sujet à varier, inconstant, etc. || Qu'on peut varier, diversifier.

VARIABLEMENTE, *adv.* Variablement : avec variation.

VARIACION, *s. f.* L'action de varier. || Variation, changement. || *Variacion de la aguja* : variation, déclinaison de l'aiguille aimantée, de la boussole.

VARIADO, *p. p.* V. *Variar.* || *adj.* Nuancé de différentes couleurs.

VARIAMENTE, *adv.* Diversement.

VARIAMIENTO, *s. m.* (*v.*) V. *Variacion.*

VARIANTE, *p. a.* V. *Variar.* On le dit fréquemment d'un témoin qui varie dans ses dépositions.

VARIANTE, *s. f.* Variante. On le dit des diverses leçons d'un même texte.

VARIAR, *v. a.* Varier, changer, diversifier.

VARIAR, *v. n.* Varier, changer, être ou devenir différent. || Varier, décliner, en parlant de la boussole.

VÁRICE, *s. f.* Varice : veine extrêmement dilatée.

VARICOSO, SA, *adj.* Qui a des varices : variqueux.

VARIEDAD, *s. f.* Variété, diversité. ‖ Variété : manière de varier les choses. ‖ Variété, inconstance, instabilité. ‖ Changement dans la substance ou dans l'emploi d'une chose. V. *Variacion.*

VARILARGUERO, *s. m.* On le dit du *toreador* qui se sert de l'aiguillon appelé *vara larga*, pour exciter le taureau.

VARILLA, *s. f. dim.* de *Vara.* Petite verge, petite baguette, houssine. ‖ Tringle de lit, etc. ‖ Pointe déliée, aiguë. ‖ *Varillas*, *pl.* Os des mâchoires. ‖ Chassis sur lequel on pose le tamis pour passer la farine.

VARILLAGE, *s.m.* Réunion de baguettes.

VARIO, RIA, *adj.* Divers. ‖ Variable, inconstant, changeant. ‖ Vague, incertain, indéterminé. ‖ Bigarré, tacheté, etc. ‖ *Varios*, *pl.* Quelques-uns, divers.

VÁRIZ, *s. m.* V. *Várice.*

VARON, *s. m.* Mâle : du sexe masculin. On le dit des hommes. ‖ Homme fait : qui a atteint l'âge de virilité. ‖ Homme de considération : grand personnage. ‖ Baron. V. *Baron.* ‖ *Buen varon* : homme judicieux, habile, expérimenté, bonne tête. ‖ (*fig.*) Bon homme, simple, facile à tromper. ‖ *Varon de Dios* : homme de bien, saint personnage. ‖ *Varones del timon* : (*mar.*) bouts de corde qui assurent le gouvernail.

VARONA, *s. f.* (*v.*) Femme de beaucoup de courage.

VARONCICO, ILLO, ITO, *s. m. dim.* de *Varon.*

VARONÍA, *s. f.* Ligne masculine. ‖ Baronnie. V. *Baronía.*

VARONIL, *adj. m. f.* Viril : qui appartient à l'homme. ‖ Viril, mâle, ferme, courageux, etc.

VARONILMENTE, *adv.* Virilement, avec vigueur, courage, etc.

VARRACO, *s. m.* V. *Verraco.*

VARRAQUEAR, *v. n.* Grogner, etc. V. *Verraquear.*

VASALLAGE, *s. m.* Vasselage : état, condition de vassal. ‖ Sujétion, dépendance d'une chose à l'égard d'une autre. ‖ Vasselage : tribut dû par le vassal au seigneur.

VASALLO, LLA, *s.* Vassal : celui qui relève d'un seigneur, à cause d'un fief. ‖ Sujet d'un prince souverain. ‖ (*fig.*) Tout ce qui est soumis, subordonné : chose qui dépend d'une autre, etc. ‖ *Mal vasallo* : (*fig.*) mauvais sujet, libertin, vaurien, ou celui qui refuse d'obéir à ses supérieurs. ‖ *Vasallo de vasallo* : arrière-vassal : celui qui relève d'un vassal.

VASAR, *s. m.* Buffet de cuisine : tablette pour mettre la vaisselle, etc.

VASCON, NA, *adj.* et *s.* On le dit des habitans de l'ancienne Gascogne : gascon.

VASCONIA, *s. f.* (*géog.*) Nom de l'ancienne Gascogne.

VASCONGADO, DA, *adj.* et *s.* Biscaïen, ou cantabre. On le dit du dialecte usité dans la Biscaïe.

VASCÓNICO, CA, *adj.* Qui appartient aux Gascons.

VASCUENCE, *s. m.* Langue biscaïenne ou cantabre. ‖ (*fig.*) Chose obscure, inintelligible.

* VASCULAR, *adj. m. f.* (*anat.*) Vasculaire, rempli de vaisseaux.

VASERA, *s. f.* V. *Vasar.* ‖ Armoire, buffet à mettre des vases, table de nuit, etc. ‖ Verrier : sorte de panier où l'on met les verres, les carafes.

VASICO, *s. m. dim.* de *Vaso.*

VASIJA, *s. f.* Vase, vaisseau, bouteille à mettre des liqueurs. ‖ Assemblage de tonneaux, etc. : vaisselle de cave.

VASIJILLA, *s. f. dim.* de *Vasija.*

VASILLA, *s. f.* V. *Vagilla.*

VASILLO, ITO, *s. m. dim.* de *Vaso.* ‖ *Vasillos*, *pl.* Nombril-de-Vénus plante.

VASO, *s. m.* Vase : vaisseau à mettre des liqueurs. ‖ Capacité d'un vaisseau, d'un navire. ‖ Le vaisseau lui-même. ‖ Vaisseau : ce qui peut contenir quelque chose en soi. ‖ (*fig.*) Capacité : étendue d'esprit, de connaissance, etc. ‖ Coupe : constellation méridionale. ‖ Sabot du cheval. ‖ *Vaso de barro* : (*fig.*) le corps humain. ‖ *Vaso de eleccion* : vase d'élection. On le dit de l'apôtre saint Paul. ‖ *Vasos*, *pl.* Bassins de garde robe, pots de chambre, etc. ‖ Vaisseaux, veines, artères, conduits des humeurs.

VASTACION, *s. f.* (*v.*) V. *Destruccion.*

VÁSTAGO, *s. m.* Brin : rejeton d'arbre.

VASTAR, *v. a.* (*v.*) V. *Talar*, *destruir.*

VASTEDAD, *s. f.* Grandeur : vaste étendue.

VASTÍSIMO, MA, *adj. sup.* de *Vasto.*

VASTO, TA, *adj.* Vaste : très-étendu, au propre et au figuré. ‖ V. *Basto.*

VATE, *s. m.* (*poés.*) Devin, ou poëte.

VATICANO, *s. m.* Vatican : palais du pape.

VATICINADO, *p. p.* V. *Vaticinar.*

VATICINADOR, RA, *s.* Prophète, devin, pronostiqueur.

VATICINAR, *v. a.* Deviner, prédire, pronostiquer.

VATICINIO, *s. m.* Prophétie, prédiction, pronostic.

VAYA, *s. f.* Baie : moquerie, plaisanterie aux dépens de quelqu'un. ‖ *Dar vaya* : donner une baie à quelqu'un.

VAYA, *interj.* V. *Ir.*

VAZQUEZ, *s. m.* (*n. patr.*) Le fils de *Vasco.* C'est aujourd'hui un nom de famille.

VECERA, *s. f.* Troupeau de cochons, etc.

VECERÍA, *s. f.* Troupeau de cochons d'un village.

VECERO, RA, *adj.* et *s.* Celui qui doit agir à son tour. ‖ (*v.*) V. *Parroquiano.*

VECINAL, *adj. m. f.* Vicinal. On le dit de ce qui a rapport à tous les habitans d'un pays. En France on le dit surtout des chemins.

VECINAMENTE, *adv.* Immédiatement, tout proche.

VECINDAD, *s. f.* Habitans d'une ville. ‖ Voisinage, proximité. ‖ Domicile, séjour, habitation. ‖ Voisinage de deux maisons contiguës, etc. ‖ (*fig.*) Proximité, affinité, rapport. ‖ (*fig.*) Ressemblance. ‖ *Hacer mala vecindad* : être fâcheux, incommode à ses voisins. ‖ (*fig.*) On le dit d'une chose dont le voisinage nuit à une autre.

VECINDADO, *p. p.* V. *Vecindar.*

VECINDAR, *v. a.* (*v.*) V. *Avecindar.* On l'a aussi employé comme réciproque.

VECINDARIO, *s. m.* Nombre des habitans d'une ville : population. ‖ Rôle des habitans d'un lieu pour la répartition des impôts. V. *Vecindad.*

VECINO, NA (*á, de*), *adj.* Voisin : qui demeure dans la même maison, dans la même rue, etc. ‖ Habitant, bourgeois d'une ville, etc. ‖ Domicilié, établi dans un lieu. ‖ Voisin, proche, contigu. ‖ (*fig.*) Semblable : qui a de l'affinité, du rapport. ‖ *Buen abogado, mal vecino* : bon avocat mauvais voisin.

VECTOR (RADIO), *s. m.* (*ast.*) Rayon vecteur : rayon tiré du soleil à une planète.

VEDA, *s. f.* Défense, prohibition.

VEDADO, *p. p.* V. *Vedar.*

VEDADO, *s. m.* Endroit dont l'entrée est défendue : bois où il n'est pas permis de chasser, etc.

VEDAMIENTO, *s. m.* Prohibition. V. *Prohibicion.*

VEDAR, *v. a.* Défendre, prohiber. ‖ Empêcher, embarrasser, mettre obstacle. ‖ (*v.*) Interdire : suspendre d'un office, etc.

VEDEGAMBRE, *s. m.* Ellébore. V. *Eléboro.*

VEDEJA, *s. f.* V. *Guedeja.*

VEDIJA, *s. f.* Flocon de laine grasse ou crue. ‖ Poil entortillé qui croît en quelque partie du corps. ‖ Cheveux qu'on a peine à peigner, à démêler. ‖ *Vedijas, pl.* Bourses des testicules : scrotum.

VEDIJERO, RA, *s.* Celui qui ramasse la mère laine, dans les tontes.

VEDIJICA, *s. f. dim.* de *Vedija.*

VEDIJILLA, *s. f. dim.* de *Vedija.*

VEDIJOSO, SA, *adj.* V. *Vedijudo.*

VEDIJUDILLO, LLA, *s. dim.* de *Vedijudo.*

VEDIJUDO, DA, *adj.* Qui a le poil, les cheveux embrouillés.

VEDIJUDO, DA, *adj.* On le dit de celui qui a les poils, les cheveux mêlés, entortillés.

* VEDRIADO, DA, *adj.* Vernissé. V. *Vidriado.*

VEDUÑO, *s. m.* Espèce, qualité des vignes ou des raisins.

VEEDOR, *s. m.* Espion : censeur des actions d'autrui. ‖ Contrôleur, inspecteur. ‖ Sorte d'intendant dans les grandes maisons. ‖ Inspecteur des troupes. V. *Inspector.* ‖ (*v.*) V. *Visitador.* ‖ Chef des écuries du roi, après le premier écuyer. ‖ *Veedores, pl.* Egards, maîtres égards : inspecteurs des ateliers.

VEEDURÍA, *s. f.* Jurande, charge, emploi d'inspecteur, etc. V. *Veedor.* ‖ Bureau où il travaille.

VEGA, *s. f.* Campagne, plaine fertile, etc.

VEGADA, *s. f.* (*v.*) Fois. V. *Vez.* ‖ *á las vegadas* : tour-à-tour. V. *A veces.*

* VEGETABILIDAD, *s. f.* Qualité de ce qui est végétable.

VEGETABLE, *adj. m. f.* Végétable, qui peut végéter.

VEGETACION, *s. f.* Végétation : action de végéter.

VEGETADO, *p. p.* V. *Vegetarse.*

VEGETAL, *adj.* et *s. m. f.* Végétal, qui végète.

VEGETAR, *v. n.* V. *Vegetarse.*

VEGETARSE, *v. r.* Végéter : croître, pousser par le moyen des racines.

VEGETATIVO, VA, *adj.* Végétatif : qui a la faculté de végéter.

VEGIGA, *s. f.* Vessie : sac membraneux qui reçoit l'urine. ‖ Vésicule du fiel. ‖ Vessie : petite ampoule sur la peau, élevure. ‖ *Vegigas, pl.* Vessigon : tumeur molle qui vient au jarret des chevaux. ‖ Grains de petite vérole.

VEGIGATORIO, RIA, *adj.* et *s.* Vésicatoire : emplâtre qui fait venir des vessies.

VEGIGAZO, *s. m.* Coup de vessie enflée. ‖ *Dar un vegigazo* : (*fig.*) jouer un tour, attraper, ou tomber dans des répétitions fastidieuses.

VEGIGON, *s. m. augm.* de *Vegiga.*

VEGIGUELA, *s. f. dim.* de *Vegiga.* Petite vessie, etc.

VEGIGUERO, *s. m.* (*fam.*) Homme qui parie en dehors à certains jeux. ‖ Carabin, joueur qui se contente de hasarder quelque chose, et se retire aussitôt. ‖ (*fam.*) Commis qui lève les impôts par les villages.

VEGIGUICA, *s. f. dim.* de *Vegiga.*

VEGIGUILLA, *s. f. dim.* de *Vegiga.*

VEGIGUITA, *s. f. dim.* de *Vegiga.*

VEGILLA, *s. f.* (*v.*) V. *Vigilia.*

VEGUER, *s. m.* Viguier : sorte de juge ou de lieutenant de juge, dans quelques endroits.

VEGUERÍA, *s. f.* Viguerie : charge ou juridiction du viguier.

VEGUERÍO, *s. m.* V. *Vegueria.*

VEHEMENCIA, *s. f.* Véhémence, impétuosité. || Véhémence, force, efficacité des raisons qu'on emploie. || (*fig.*) Véhémence : violent emportement des passions.

VEHEMENTE, *adj. m. f.* Véhément : impétueux, violent. || Véhément, fort, efficace, persuasif. || Véhément, impétueux. || (*fig.*) On le dit des passions, etc. || *Indicios, ó sospechas vehementes* : indices, soupçons véhémens, très-forts.

VEHEMENTEMENTE, *adv.* Avec véhémence ; et, en termes de palais, vehémentement.

VEHEMENTÍSIMAMENTE, *adv. sup.* de *Vehementemente.*

VEHEMENTÍSIMO, MA, *adj. sup.* de *Vehemente.*

VEHÍCULO, *s. m.* Véhicule : vaisseau qui sert à conduire le sang, etc. || Véhicule : médicament qui sert à en conduire, à en faire passer un autre.

* VEIESA, *s. f.* Malherbe : plante.

VEINTAVO, *s. m.* Le vingtième.

VEINTE, *s. m.* Vingt : nombre. || V. *Diez de bolos*, au mot *Diez.* || V. *Vigésimo.* || *A las veinte* : à une heure indue. || *Estar, ó ponerse de veinte y cinco alfileres.* V. *Alfiler.*

VEINTEDOSENO, NA, *adj.* V. *Veintidoseno.*

VEINTEN, *s. m.* Sorte de monnaie d'or.

VEINTENA, *s. f.* Vingtième partie d'une chose. || Vingtaine : nombre de vingt.

VEINTENAR, *s. m.* V. *Veintena.*

VEINTENARIO, RIA, *adj.* Ce qui a vingt ans.

VEINTENO, NA, *adj. num.* Vingtième.

VEINTEÑAL, *adj. m. f.* Qui dure vingt ans.

VEINTEOCHENO, NA, *adj.* On le dit du drap dont le tissu est de vingt-huit centaines de fils.

VEINTÉSIMO, MA, *adj.* Vingtième. V. *Veinteno.*

VEINTICUATRENO, NA, *adj.* Qui concerne ou renferme le nombre vingt-quatre. On le dit d'un drap où il entre deux mille quatre cents fils.

VEINTICUATRÍA, *s. f.* Office, emploi de *Veinticuatro.* V. ce mot.

VEINTICUATRO, *s. m.* Consul : un des échevins de certaines villes d'Andalousie ; ils sont au nombre de vingt-quatre. V. *Regidor.*

VEINTIDOSENO, NA, *adj.* Qui appartient au nombre vingt-deux, qui le contient, etc. On le dit surtout d'une espèce de drap où il entre deux mille deux cents fils.

VEJACION, *s. f.* Vexation.

VEJADO, *p. p.* V. *Vejar.*

VEJÁMEN, *s. m.* Lardon, brocard, raillerie piquante. || Discours badin et critique, où l'on relève les fautes des poëtes, etc., qui ont concouru pour un prix, etc.

VEJAMINISTA, *s. m.* Personne chargée de faire la critique des auteurs qui ont concouru pour un prix.

VEJANCON, NA, *adj.* (*fam.*) Très-vieux, décrépit.

VEJAR, *v. a.* Vexer, tourmenter, persécuter. || Critiquer les ouvrages qui ont concouru pour un prix. V. *Vejamen.*

VEJARRON, NA, *adj.* (*fam.*) Très-vieux.

VEJAZO, ZA, *adj. augm.* (*v.*) de *Viejo.*

VEJECITO, TA, *adj. dim.* (*v.*) de *Viejo.*

VEJEDAD, *s. f.* (*v.*) Vieillesse. V. *Vejez.*

VEJESTORIO, *s. m.* (*fam.*) Chose extrêmement vieille, qui n'est plus bonne à rien, vieillerie.

VEJETE, *s. m.* Cassandre : vieillard ridicule, tel que ceux de comédie.

VEJEZ, *s. f.* Vieillesse : dernier âge de la vie. || Vieillesse, vétusté. On le dit des choses qui ont long-temps servi, qui sont usées, etc. || Faiblesse, incommodités de la vieillesse. || Chose que tout le monde sait depuis long-temps. || *A la vejez viruelas.* On le dit d'une chose qui arrive hors de saison, lorsqu'on s'y attend le moins.

VEJEZUELO, LA, *s. dim.* de *Viejo.*

VEJIBLE, *adj. m. f.* (*v.*) Vieux. V. *Viejo.*

VEJON, NA, *adj.* (*v.*) *augm.* de *Viejo.*

VEJOTE, TA, *s. augm.* (*v.*) de *Viejo.* Vieillot, qui commence à vieillir.

VELA, *s. f.* Veille : temps de la nuit qu'on passe à veiller. || Veille : partie de la nuit. Les Anciens divisaient la nuit en quatre veilles. || Veille : privation du sommeil de la nuit. || (*fig.*) Veilles : grande, longue application qu'on donne à l'étude, aux affaires. || Sentinelle. || Temps que chaque religieux, etc., passe à son tour devant le Saint-Sacrement. || Veille : travail des artisans bien avant dans la nuit. || Pélérinage. V. *Romería.* || Chandelle ou bougie. || Voile de navire. || (*fig.*) Voile, vaisseau. || Oreille d'un cheval, d'un mulet. || *En vela* : sans dormir. || *A toda vela* : à pleines voiles. || *Vela encapillada* : voile que le vent jette sur la vergue ou sur l'étai. || *Vela sobre el parchamento* : voile dans laquelle le vent donne en plein. || *Acabarse la vela* : (*fig.*) s'éteindre, finir. On le dit de la vie, etc. || *A la vela* : à la voile. || (*fig.*) Avec toutes les précautions, tous les préparatifs nécessaires pour réussir. || *A vela y remo.* (*fig.*) V. *Navegar á vela y remo*, au mot *Remo.* || *Velas de repuesto, de respeto* : voiles de rechange, voiles en réserve. || *A velas llenas ó tendidas* : à pleines voiles. || De toutes ses forces, avec ardeur ou succès. || *Dar vela*

las, ó las velas : (*fig.*) plier les voiles : finir, terminer un discours, etc. || *Tender velas, ó las velas :* déployer les voiles. || Profiter de l'occasion, saisir le moment favorable, ou s'étendre dans un discours, etc.

VELACHO, *s. m.* Misaine : voile du mât de misaine.

VELACION, *s. f.* L'action de veiller : veille, veillée. || *Velaciones, pl.* Épousailles. || *Cerrarse las velaciones.* V. *Cerrar.* || (*fig.*) S'échapper, en parlant de l'occasion, du moment favorable.

VELADA, *s. f.* V. *Velacion.*

VELADO, *p. p.* V. *Velar.*

VELADO, *s. m.* (*fam.*) V. *Marido.*

VELADOR, RA, *s.* Celui qui veille : sentinelle, etc. || Surveillant, inspecteur. || Chandelier de bois dont les ouvriers se servent.

VELAGE, *s. m.* Jet de voile : appareil complet de toutes les voiles d'un vaisseau.

VELAMBRES, *s. f. pl.* (*v.*) Épousailles. V. *Velaciones.*

VELAMEN, *s. m.* Voilure : toutes les voiles d'un vaisseau.

VELANTE, *p. a.* (*v.*) V. *Velar.*

VELAR, *v. n.* Veiller, ne point dormir. || Veiller : faire la garde, être en sentinelle. || (*sobre*) (*fig.*) Observer attentivement. || (*fig.*) Veiller : prendre garde, être attentif. || Veiller : prolonger son travail dans la nuit. || Passer à son tour quelques heures devant le Saint-Sacrement. || Épouser : donner la bénédiction nuptiale. || Veiller un mort, un malade. || *Velar las armas.* V. *Arma.*

VELARTE, *s. m.* Sorte d'ancien drap très-fin.

VELE AHÍ. Le voilà.

VELEIDAD, *s. f.* Velléité : volonté faible, imparfaite, sans effet. || (*fig.*) Inconstance dans ses desseins.

* VELEIDOSO, SA, *adj.* Variant, versatile, variable, inconstant.

* VELEJADO, *p. p.* V. *Velejar.*

VELEJAR, *v. n.* Faire voile, naviguer.

VELERÍA, *s. f.* Boutique de chandelier.

VELERO, *s. m.* Chandelier : celui qui fait et vend des chandelles.

VELERO, RA, *adj.* Bon voilier. On le dit d'un vaisseau qui va vîte.

VELESA, *s. f.* Espèce de plante semblable au panais sauvage.

VELETA, *s. f.* Girouette. || (*fig.*) Girouette : personne légère, inconstante.

VELETE, *s. m.* Voile très-fin qui sert de coiffure aux femmes, etc.

VELICACION, *s. f.* (*méd.*) Irritation, picotement des humeurs.

VELICADO, *p. p.* V. *Velicar.*

VELICAR, *v. a.* Picoter. On le dit des humeurs âcres.

VELICO, *s. m. dim.* de *Velo.*

VELILLA, *s. f. dim.* de *Vela.* Petite chandelle.

VELILLO, *s. m. dim.* de *Velo.* || Sorte de gaze brochée, parsemée de fleurs en argent.

* VELITES, *s. m. pl.* Vélites : soldats armés à la légère.

VELLECILLO, *s. m. dim.* de *Vello.*

VELLERA, *s. f.* Femme qui fait métier d'ôter aux autres femmes le poil follet qui leur vient sur le visage.

* VELLERIFES, *s. m. pl.* (*boh.*) V. *Bellerife.*

VELLIDA, *s. f.* Couverture de lit à longs poils. V. *Frazada.*

VELLIDO, DA, *adj.* Velu. V. *Velloso.*

VELLO, *s. m.* Poil follet qui croît sur la peau. || Poil qui vient aux endroits du corps où il n'y en a pas ordinairement. || Poil des animaux. || Coton, duvet qui vient sur certains fruits, etc.

VELLOCINO, *s. m.* Peau de mouton, de brebis avec la laine, et, par extension, la toison seule.

VELLON, *s. m.* Toison : toute la laine qu'on a tondue sur un mouton. || Peau de mouton avec la laine. || Billon : monnaie de cuivre. || Flocon de laine grasse.

VELLONCICO, ILLO, ITO, *s. m. dim.* de *Vellon.*

VELLONERO, *s. m.* Celui qui dans les tontes prend la laine qu'on a tondue d'un agneau, et la porte au tas.

VELLORA, *s. f.* Nœud qui se forme sur le drap en le tissant.

VELLORÍ, *s. m.* Sorte de drap de moyenne qualité.

VELLORIN, *s. m.* V. *Vellori.*

VELLORITA, *s. f.* Primevère : fleur.

VELLOSIDAD, *s. f.* Qualité de ce qui est velu.

VELLOSILLA, *s. f.* Piloselle : plante.

VELLOSO, SA, *adj.* Velu qui a du poil par tout le corps.

VELLOSO, *s. m.* Manteau de grosse laine. V. *Bernia.* || (*boh.*) Mouton. V. *Carnero.*

VELLUDO, DA, *adj.* Velu. V. *Velloso.*

VELLUDO, *s. m.* Panne, velours, etc. V. *Felpa, terciopelo.*

VELLUTERO, *s. m. Arag.* Ouvrier en soie, et surtout en velours, en panne, etc.

VELO, *s. m.* Voile : pièce de toile, etc., destinée à cacher quelque chose. || Voile de femme, de religieuse. || (*fig.*) Voile : tout ce qui est obscur, qui sert à cacher, etc. || (*fig.*) Voile, prétexte, couleur spécieuse. || (*fig.*) Confusion d'idées. || (*fig.*) Ce qui déguise ou cache une chose, ce qui empêche de la connaître. || *Correr el velo :* paraître au jour, se montrer à découvert, en parlant d'une vérité cachée, etc.

‖ *Tomar el velo* : prendre le voile, se faire religieuse.

VELOCE, *adj. m. f.* (*v.*) V. *Veloz.*

VELOCIDAD, *s. f.* Vélocité, vîtesse, rapidité. ‖ Facilité, promptitude à agir, à concevoir.

VELOCÍSIMAMENTE, *adv. sup.* de *Velozmente.*

VELOCÍSIMO, MA, *adj. sup.* de *Veloz.*

VELON, *s. m.* Sorte de lampe à pied et à plusieurs mèches.

VELONERA, *s. f.* Espèce de plaque composée de deux planches assemblées à angle droit, dont l'une se cloue contre le mur, et l'autre sert de support à une lampe, etc.

VELONERO, *s. m.* Lampiste : ouvrier qui fait les lampes appelées *Velon.*

VELOZ, *adj. m. f.* Prompt, léger, qui va vîte. ‖ Vif, actif, expéditif.

VELOZMENTE, *adv.* Rapidement, avec vélocité, vîtesse ; promptement, vivement.

VELUDO, *s. m.* (*v.*) Velours, etc. V. *Velludo.*

VENA, *s. f.* Veine : vaisseau qui reçoit le sang porté par les artères, et le rapporte au cœur. ‖ (*fig.*) Fibre des plantes par où elles pompent les sucs, etc. ‖ (*fig.*) Cavité souterraine. ‖ Veine d'une mine : endroit entre les terres où se trouve le métal. ‖ Veine : endroit long et étroit où la terre est d'une autre qualité que celle qui est auprès. ‖ Veine d'eau : petite source qui court sous terre. ‖ (*fig.*) Veine : verve, génie poétique. ‖ *Tener vena de loco* : avoir un coup de hache sur la tête, avoir un grain de folie. ‖ *Vena de loco* : (*fig.*) esprit, caractère inconstant, léger, grain de folie. ‖ *Vena basílica* : veine basilique : une de celles du bras. ‖ *Coger, ó hallar á otro de vena* : trouver quelqu'un d'humeur à accorder ce qu'on lui demande, le prendre dans le bon moment. ‖ *Darle á alguno la vena.* (*fig.*) On le dit d'une chose qui met quelqu'un de mauvaise humeur, qui lui fait faire un coup de sa tête, etc. ‖ *Dar en la vena, ó hallar la vena* : (*fig.*) trouver un expédient, un moyen jusqu'alors ignoré. ‖ *Venas, pl.* Veines : marques qui vont en serpentant dans le bois, dans le marbre, etc. ‖ *Dar la sangre de sus venas* : (*fig.*) aider, secourir quelqu'un de tout son pouvoir, se saigner.

VENABLO, *s. m.* Javelot, épieu : arme d'hast pour la chasse du sanglier. ‖ *Echar venablos* : s'emporter, dire des injures.

VENACION, *s. f.* (*v.*) Chasse. V. *Caza.*

VENADERO, *s. m.* Lieu où les bêtes sauvages ont coutume de se retirer, fort, gîte, etc.

VENADICO, ILLO, ITO, *s. m. dim.* de *Venado.*

VENADO, *s. m.* Vénado : espèce de cerf du Pérou. ‖ Cerf. ‖ (*v.*) Bête fauve ou noire.

VENADOR, *s. m.* (*v.*) Chasseur. V. *Cazador.*

VENAGE, *s. m.* Courant d'eau, filet d'eau, source.

VENAL, *adj. m. f.* Qui appartient aux veines. ‖ Vénal : qui se vend, qui se peut vendre. ‖ (*fig.*) Vénal : qui se laisse corrompre pour de l'argent,

VENALIDAD, *s. f.* Vénalité : qualité de ce qui peut se vendre, de ce qui est vénal.

* VENANCIO, *s. m.* (*n. p.*) Venance.

* VENATE, *s. m.* Vitrec, cul-blanc : oiseau.

VENÁTICO, CA, *adj.* Qui a un grain de folie, des idées extravagantes, etc., lunatique.

VENATORIO, RIA, *adj.* Qui appartient à la chasse.

* VENCE-TÓSIGO, *s. m.* Dompte-venin : plante.

VENCEDOR, RA, *adj.* et *s.* Vainqueur.

VENCEJO, *s. m.* Lien, surtout pour attacher les gerbes. ‖ Martinet noir : oiseau de passage. ‖ (*inus.*) Ceinture de cuir. V. *Pretina.*

VENCER, *v. a.* Vaincre, assujettir, dompter. ‖ (*fig.*) Vaincre, l'emporter, avoir l'avantage sur. ‖ (*fig.*) Vaincre, dompter ses passions. ‖ (*fig.*) Vaincre, surmonter les obstacles. ‖ (*fig.*) Prévaloir, avoir le dessus, en parlant des choses immatérielles. ‖ (*fig.*) Vaincre, gagner, convaincre, persuader. ‖ (*fig.*) Souffrir avec constance, vaincre la douleur, etc. ‖ (*fig.*) Surmonter, franchir une montagne, etc. ‖ (*fig.*) Venir à bout d'une entreprise, gagner un procès, etc. ‖ Plier, courber. ‖ *¡ Viva quien vence!* vive le vainqueur! On le dit pour exprimer le penchant qu'on a à se ranger du côté du parti le plus fort. ‖ *Vencer el plazo* : échoir, en parlant d'un terme.

VENCERSE, *v. r.* Se vaincre, réprimer ses passions, ses désirs.

* VENCESLAO, *s. m.* (*n. p.*) Venceslas.

VENCIBLE, *adj. m. f.* Qui se peut vaincre.

* VENCIDA, *s. f.* Victoire. V. *Victoria, vencimiento.* ‖ *A las tres va la vencida.* (*fig.*) Conseil de ne pas se rebuter, pour n'avoir pas réussi du premier coup, de faire de nouveaux efforts, etc. ‖ *Llevar de vencida* : remporter la victoire.

VENCIDO, *p. p.* V. *Vencer.* ‖ *adj.* Échu, payable, dû. ‖ *Darse por vencido* : s'avouer vaincu.

VENCIMIENTO, *s. m.* L'action de vaincre, de se vaincre, victoire. ‖ (*fig.*) L'action de courber, de plier.

VENDA, *s. f.* Bande, bandelette. ‖ Bandeau royal, diadème. ‖ (*v.*) V. *Venta.*

VENDADO, *p. p.* V. *Vendar.*

VENDAGE, *s. m.* Profit qu'on donne à celui qui vend une marchandise par commission, droit de commission, de courtage.

VENDAR, *v. a.* Bander, lier, serrer avec une bande. || (*fig.*) Aveugler, offusquer l'esprit, empêcher de juger sainement.

VENDAVAL, *s. m.* Vent d'aval : vent fort qui vient du sud et un peu de l'ouest.

VENDEDERA, *s. f.* Vendeuse : femme qui vend en place publique.

VENDEDERO, RA, *s.* Vendeur.

VENDEDOR, RA, *s.* Vendeur.

VENDEHÚMOS, *s. m.* Celui qui vante son crédit auprès d'un prince.

VENDEJA, *s. f.* Vente publique.

VENDER, *v. a.* Vendre : aliéner pour un certain prix. || Vendre : exposer en public des marchandises, etc. || Vendre son honneur, sa liberté, etc. || (*fig.*) Vendre quelqu'un : le trahir pour de l'argent. || (*fig.*) Vendre cher : faire acheter par beaucoup de peines, etc. || (*fig.*) Vendre chat en poche, tromper dans un marché. || *Vender alguna noticia, ó nueva :* (*fig.*) débiter une nouvelle, la donner à prix d'emplette. || *Vender al quitar :* vendre en se réservant la faculté du rachat. || *Vender gato por liebre.* V. *Gato.* || *Vender humos.* V. *Humo.* || *Vender la vida :* (*fig.*) vendre bien cher sa vie : la bien défendre, faire périr beaucoup d'ennemis. || *Vender palabras :* (*fig.*) donner de belles paroles sans réalité. || *A mí que las vendo :* à qui vendez-vous vos coquilles ? à moi qui reviens de Saint-Michel. || *Vender bien sus agujas :* vendre bien ses coquilles. || *Vender juncia :* (*fig.*) donner de la gabatine : en faire accroire. || *Vender una cosa por las nubes :* vendre une chose par-dessus les maisons.

VENDERSE, *v. r.* (*fig.*) Se vanter de talens, de qualités qu'on n'a pas. || (*fig.*) Se dévouer au service de quelqu'un, être à lui, à vendre et à dépendre. || *Venderse caro :* (*fig.*) se faire désirer, rechercher. || *Venderse ropa.* V. *Ropa.*

VENDERACHE, *s. m.* (*mil.*) V. *Vendedor.*

VENDIBLE, *adj. m. f.* Qui peut se vendre. || Qui est à vendre : de vente.

VENDICA, *s. f. dim.* de *Venda.*

VENDICATIVO, VA, *adj.* (*v.*) V. *Vendigativo.*

VENDICION, *s. f.* Vente : l'action de vendre.

VENDIDA, *s. f.* (*v.*) Vente. V. *Vendicion, venta.*

VENDIDO, *p. p.* V. *Vender.* || *Estar vendido :* être vendu, livré à des traîtres, des fripons, etc. || *Estar como vendido :* se déplaire, ne pouvoir se souffrir dans une compagnie.

VENDIMIA, *s. f.* Vendange, récolte de vin. || (*fig.*) Gain, profit considérable.

VENDIMIADO, *p. p.* V. *Vendimiar.* || *Como por viña vendimiada :* sans difficulté, sans embarras, sans obstacles.

VENDIMIADOR, RA, *s.* Vendangeur.

VENDIMIAR, *v. a.* Vendanger. || (*fig.*) Faire des profits injustes, illicites. || (*fam.*) Tuer : ôter la vie.

VENDITA, *s. f. dim.* de *Venda.*

VENDO, *s. m.* V. *Ovillo.*

* **VENECIA**, *s. f.* (*géog.*) Venise : payant ville de l'Italie.

VENECIANO, NA, *adj.* et *s.* Vénitien, de Venise. || *A la veneciana :* à la vénitienne, à la mode, à la manière de Venise.

VENEDIZO, ZA, *adj.* (*v.*) V. *Advenedizo.*

VENEFICIADO, *p. p.* V. *Veneficiar.*

VENEFICIAR, *v. a.* Ensorceler. V. *Maleficiar, hechizar.* || V. *Beneficiar.*

VENEFICIO, *s. m.* Sort, maléfice. V. *Maleficio, hechizo.* || Bienfait. V. *Beneficio.*

VENÉFICO, CA, *adj.* V. *Venenoso.* || Sorcier, etc. V. *Hechicero.*

VENENADOR, RA, *s.* (*v.*) V. *Envenenador.*

VENENAR, *v. a.* (*v.*) Empoisonner. V. *Envenenar.*

VENENARIO, *s. m.* (*inus.*) Apothicaire. V. *Boticario.*

VENENÍFERO, RA, *adj.* (*poés.*) V. *Venenoso.*

VENENO, *s. m.* Poison, venin. || Poison : chose nuisible à la santé. || (*v.*) Médicament, composition pharmaceutique. || Couleur : drogue pour la peinture. || Fard pour les femmes. || (*fig.*) Transport de colère, désir de vengeance, rancune, etc. || (*fig.*) Poison de l'hérésie. || (*fig.*) Mauvais goût d'un mets.

VENENOSIDAD, *s. f.* Venin : qualité de ce qui est vénéneux, venimeux.

VENENOSÍSIMO, MA, *adj. sup.* de *Venenoso.*

VENENOSO, SA, *adj.* Vénéneux : qui a du venin. || Épithète que les astronomes donnent au signe du scorpion.

VENERA, *s. f.* Pèlerine, peigne, pétoncle, coquille de Saint-Jacques. || Croix ou médaille que portent sur la poitrine les chevaliers des ordres militaires. || V. *Venero.*

VENERABILÍSIMO, MA, *adj. sup.* de *Venerable.*

VENERABLE, *adj. m. f.* Vénérable : digne de vénération. || Vénérable : titre qu'on donne aux ecclésiastiques constitués en dignité.

VENERABLEMENTE, *adv.* Avec vénération.

VENERACION, *s. f.* Vénération, respect. || Culte qu'on rend à Dieu, aux saints.

VENERADO, *p. p.* V. *Venerar.*

VENERADOR, RA, *s.* Celui qui vénère.

VENERANDO, DA, *adj.* (*v.*) V. *Venerable.*

VENERANTE, *p. a.* V. *Venerar.*

VENERAR, *v. a.* Vénérer, porter honneur, révérer. || Rendre à Dieu, aux saints le culte qui leur est dû.

VENÉREO, REA, *adj.* Vénérien : qui appartient à Vénus, aux plaisirs de l'amour.

VENERICA, ILLA, ITA, *s. f. dim.* de *Venera.*

VENERO, *s. m.* Mine : veine de métal, etc. || Veine ou source d'eau. || Ligne horaire d'un cadran solaire.

VENERUELA, *s. f. dim.* de *Venera.* Petite pèlerine, petit peigne.

* **VENGABLE**, *adj. m. f.* Qu'on doit, qu'on peut venger.

VENGADO, *p. p.* V. *Vengar.*

VENGADOR, RA, *s.* Vengeur, vengeresse.

VENGAINJÚRIAS, *s. m.* (*boh.*) Magistrat chargé du ministère public. V. *Fiscal.*

VENGALA, *s. f.* Sorte de voile ou de crêpe très-clair. || Petite baguette à pomme d'argent que portaient les capitaines.

VENGANCILLA, *s. f. dim.* de *Venganza.* Légère vengeance.

VENGANZA, *s. f.* Vengeance : action par laquelle on se venge.

VENGAR, *v. a.* Venger : avoir raison, tirer satisfaction.

VENGARSE (*de*), *v. r.* Se venger.

VENGATIVAMENTE, *adv.* Avec vengeance.

VENGATIVO, VA, *adj.* Vindicatif : enclin à la vengeance.

VENIA, *s. f.* Pardon. || Permission qu'on demande. || Salut : inclination de tête. || Permission accordée à un mineur d'administrer par lui-même.

VENIAL, *adj. m. f.* Véniel. On le dit d'un péché léger.

VENIALIDAD, *s. f.* Qualité d'un péché véniel, d'une faute légère.

VENIALMENTE, *adv.* Véniellement.

VENICA, ILLA, ITA, *s. f. dim.* de *Vena.*

VENIDA, *s. f.* Venue, arrivée. || Retour au lieu d'où l'on était parti. || Crue d'eau. V. *Avenida.* || Attaque, assaut, en termes d'escrime. || (*fig.*) Impétuosité, emportement, promptitude. || *Las idas y venidas:* les allées et les venues.

VENIDERO, RA, *adj.* Futur : qui doit arriver. || *Venideros*, *pl.* Nos descendans, la postérité.

VENIDO, *p. p.* V. *Venir.* || *Venido del cielo* : (*fig.*) venu du ciel. On le dit d'une chose avantageuse, qui vient à propos.

VENIENTE, *p. a.* V. *Venir.*

VENINO, *s. m.* Furoncle, clou, tumeur maligne. || (*v.*) V. *Veneno.*

VENINO, NA, *adj.* (*v.*) Vénéneux, etc. V. *Venenoso.*

VENINOSIDAD, *s. f.* (*v.*) V. *Venenosidad.*

VENINOSO, SA, *adj.* (*v.*) V. *Venenoso.*

VENIR (*á, de, por*), *v. n.* Venir : se transporter d'un lieu plus éloigné à un autre plus proche. || Arriver, survenir. || Venir, suivre, venir après. Ex. : *El año que viene:* l'année qui vient. || Venir : naître : prendre son origine de. || Se déduire, s'ensuivre de. || Passer à, dans les mains de, en parlant d'un domaine, d'une propriété. || Comparaître en justice. || Être porté à un tribunal, surtout par appel, en parlant d'un procès. || Aller, se transporter dans un endroit. || (*fig.*) Tomber d'accord, convenir : se rendre au sentiment d'autrui. || Convenir, être convenable, venir, ou être à propos. || Venir, se rendre dans un lieu déterminé. || Venir : s'approcher, se joindre, en parlant de deux corps. || Venir : être apporté. || Venir, naître, croître dans un terrain. || Recourir, avoir recours. || Tomber. On dit dans le même sens *Venirse á tierra.* || Venir, naître, en parlant d'un désir, d'une fantaisie, etc. || Venir, s'offrir à l'esprit, à l'imagination. || Parvenir, atteindre le point de perfection convenable. || Se résoudre enfin à ce qu'on ne voulait pas faire, consentir après avoir refusé, en venir là. || Venir, s'avancer, fondre sur quelqu'un. Dans ce sens, on dit souvent *Venirse.* || Accorder, consentir. Ex. : *Vengo en eso* : j'y consens. || Accompagner, venir avec. On dit *Venir con.* || Changer d'état, de caractère, etc., devenir. || Monter, se monter, en termes de calcul. || Être du parti, de l'avis de quelqu'un. || On l'emploie comme verbe impersonnel pour marquer l'action de prendre de la main d'un autre, de demander, d'appeler. Ex. : *Venga jabon, Marina* : Marine, donne-moi du savon. || On le joint, comme verbe auxiliaire, aux gérondifs des verbes, dont il exprime l'action actuelle. Ex. : *Venir bailando* : danser. || *Venir*, suivi de la préposition *á* et d'un des temps de quelque verbe, a la même signification que ce verbe, mais avec doute, soupçon, incertitude. Ex. : *Venia á estar al jado* : il pensait à venir camper. || Joint à la même préposition *á*, et à quelques noms, il indique la disposition prochaine à faire ce que ces noms signifient. Ex. : *Venir á cuentas* : venir à compte, être prêt à compter. || *Venir á las manos.* V. *Mano.* || *Venir al viento* : prendre vent devant, en termes de marine. || *Venir á ménos.* V. *Ménos.* || *Venir el parto derecho* : accoucher heureusement, se présenter bien, en parlant de l'enfant qui vient au monde. || (*fig.*) Réussir au gré de ses désirs. || *Venir en conocimiento* : parvenir à connaître une chose. || *Venir muy ancho.* V. *Ancho.* || *No hay mal que por bien no venga* : à quelque chose malheur est bon. || *Estar á lo que venga* : s'attendre à tout. || *Cosas que van y vienen*, exprime l'instabilité des choses humaines.

Si se va, si se viene. On le dit d'une chose près de finir, dont la durée est fort incertaine, etc. || *Venga lo que viniere :* arrive qui pourra.

VENIRSE, *v. r.* On l'emploie souvent, et avec la même signification, au lieu de *Venir.* || Parvenir à l'état requis par le moyen de la fermentation. Ou le dit du pain, etc. || Être sur le point, ou risquer de. En ce sens, *Venirse* est toujours suivi d'un gérondif. Ex.: *Venirse durmiendo, cayendo, etc.* || *Venirse á buenas.* V. *Bueno.* || *Venirse á la boca :* revenir, causer des rapports, en parlant de certains mets. || (*fig.*) Venir à la bouche, en parlant des paroles qui se présentent. || *Venirse á las manos.* On le dit d'une chose qu'on obtient sans peine, qui vient sans qu'on y pense. || *Venirse á los ojos.* V. *Ojo.*

VENORA, *s. f. Arag.* Rangée de pierres ou de briques que l'on met de distance en distance dans les canaux pour guider ceux qui les nettoient.

VENOSO, SA, *adj.* Veineux, qui a des veines.

VENTA, *s. f.* Vente : aliénation à prix d'argent. || L'action de vendre. || Hôtellerie cabaret isolé pour les voyageurs. || (*fig*) Maison déserte, exposée aux injures du temps, etc. || (*fig.*) Ce monde où nous ne sommes que comme voyageurs. || *Hacer venta.* Manière d'inviter quelqu'un à manger chez nous, à s'arrêter en passant. || *A una venta.* On le dit d'un endroit où il fait très-cher vivre.

VENTADO, *p. p.* V. *Ventar.*

VENTADOR, *s. m.* (*v.*) V. *Aventador.*

VENTAJA, *s. f.* Avantage, supériorité : ce qui rend préférable. || Avantage : meilleur parti, plus fort salaire, etc. || Avantage qu'un joueur plus fort fait à un autre.

VENTAJOSAMENTE, *adv.* Avantageusement.

VENTAJOSÍSIMAMENTE, *adv. sup.* de *Ventajosamente.*

VENTAJOSÍSIMO, MA, *adj. sup.* de *Ventajoso.*

VENTAJOSO, SA, *adj.* Avantageux, qui apporte, qui contient quelque avantage. || Qui a l'avantage, qui l'emporte, qui excelle.

VENTALLA, *s. f.* Soupape. V. *Válvula.*

VENTALLE, *s. m.* Éventail. V. *Abanico.*

VENTANA, *s. f.* Fenêtre, ouverture pour donner entrée au jour. || Châssis, vitres, volet de fenêtre. || Narine. || (*fig.*) On le dit des yeux, des oreilles, appelées *ventanas del alma* : fenêtres de l'âme. || *Echar, ó arrojar por la ventana :* (*fig.*) jeter par la fenêtre, prodiguer, dissiper. || *Hacer ventana :* se mettre, se montrer à la fenêtre. || *Tener ventana al cierzo :* (*fig.*) être excessivement vain, glorieux. || *Tirar á ventana señalada :* (*fig.*) désigner quelqu'un dans la conversation, faire connaître que c'est de lui qu'on parle.

VENTANAGE, *s. m.* Fenêtrage, toutes les fenêtres d'une maison.

VENTANAZO, *s. m.* Coup qu'on donne en fermant une fenêtre, surtout en signe de colère, de mépris.

VENTANEAR, *v. n.* Se mettre à la fenêtre.

VENTANERA, *adj.* On le dit d'une femme qui est toujours à la fenêtre.

VENTANERO, *s. m.* Menuisier qui fait des châssis, des volets de fenêtre. || Homme qui lorgne les femmes qui sont aux fenêtres.

VENTANICA, ILLA, *s. f. dim.* de *Ventana.*

VENTANICO, ILLO, *s. m.* Petit volet de fenêtre.

VENTAR, *v. n.* Venter, etc. V. *Ventear.*

VENTARRON, *s. m.* Rafale : coup de vent de terre.

VENTEADO, *p. p.* V. *Ventear.*

* VENTEADURA, *s. f.* Soufflure. On le dit d'un certain défaut dans le bois.

VENTEAR, *v. n.* Venter, faire du vent. || Flairer. On le dit des chiens de chasse qui prennent le vent. || (*fig.*) S'enquérir, s'informer, chercher à découvrir. || Exposer au vent.

VENTEARSE, *v. r.* S'emplir de vent, s'enfler, etc. || Lâcher un vent : peter.

VENTECICO, ILLO, ITO, *s. m. dim.* de *Viento.*

VENTERO, RA, *s.* Aubergiste.

VENTILACION, *s. f.* Mouvement, circulation, agitation de l'air. || (*fig.*) Discussion, débat sur une matière.

VENTILADO, *p. p.* V. *Ventilar.*

* VENTILADOR, *s. m.* Ventilateur : machine qui sert à renouveler l'air dans un lieu fermé.

VENTILAR, *v. a.* Agiter, mouvoir, en parlant de l'action du vent. || Secouer en plein air pour ôter la poussière, etc. || Discuter, agiter une question.

VENTILAR, *v. n.* Circuler. On le dit du vent, de l'air, des humeurs.

VENTILARSE, *v. r.* Circuler.

VENTILLA, *s. f. dim.* de *Venta.*

* VENTIMILLA, *s. f.* (*géog.*) Vintimille : ville de France.

VENTISCA, *s. f.* Bourrasque : vent accompagné de neige, etc.

VENTISCAR, *v. n.* Faire un gros vent accompagné de neige.

VENTISCO, *s. m.* V. *Ventisca.*

VENTISCOSO, SA, *adj.* On le dit du temps des endroits, etc., où les bourrasques sont fréquentes.

VENTISQUERO, *s. m.* Glacier : endroit où le vent amoncelle la neige, où elle se conserve long-temps. || V. *Ventisca.*

VENTOLERA, *s. f.* Bouffée de vent.

(*fig.*) Orgueil, vanité présomption. || V. *Kehilandera.*

VENTOLINA, *s. f.* (*mar.*) Vent léger et variable.

VENTOR, *s. m.* Chien de quête, qui chasse à la piste.

VENTORRERO, *s. m.* Endroit tant soi peu découvert et exposé aux vents.

VENTORRILLO, *s. m.* Petite hôtelierie : petit cabaret de campagne.

VENTORRO, *s. m.* V. *Ventorrillo.*

VENTOSA, *s. f.* Ventouse : instrument de chirurgie. || Soupirail : ouverture pour donner de l'air à un conduit souterrain. || (*boh.*) Fenêtre. V. *Ventana.* || *Pegar una ventosa :* (*fig.*) escroquer adroitement de l'argent à quelqu'un. || *Espina ventosa :* (*méd.*) spina ventosa : carie interne des os. || *Echar ventosas á uno :* ventouser : appliquer les ventouses à un malade. || *Lo mismo son sangrias que ventosas :* (*fig.*) ce moyen, cet expédient ne vaut pas mieux que l'autre.

VENTOSEAR, *v. n.* Lâcher des vents, peter.

VENTOSEARSE, *v. r.* V. *Ventosear.*

VENTOSEDAD, *s. f.* (*v.*) V. *Ventosidad.*

VENTOSERO, RA, *adj.* Qui est porté au remède des ventouses.

VENTOSIDAD, *s. f.* Ventosité : amas de vents dans le corps. || Vent, pet.

VENTOSÍSIMO, MA, *adj. sup.* de *Ventoso.*

VENTOSO, SA, *adj.* Venteux : sujet aux vents. || Venteux : qui cause des vents. || V. *Ventor.* || (*boh.*) Voleur qui entre par la fenêtre.

VENTRADA, *s. f.* Ventrée. V. *Ventregada.*

VENTRAL, *adj. m. f.* Qui concerne le ventre. || On le dit surtout des ceintures, etc., qu'on met sur le ventre.

VENTRECHA, *s. f.* Ventre de poisson.

VENTRECILLO, *s. m. dim.* (*v.*) de *Vientre.*

VENTREGADA, *s. f.* Ventrée, portée : tous les petits que les animaux font en une fois. || (*fig.*) Multitude de choses qui viennent toutes à la fois.

VENTRERA, *s. f.* Ceinture qu'on met sur le ventre. || Partie de l'armure qui couvre le ventre.

VENTREZUELO, *s. m. dim.* de *Vientre.*

VENTRÍCULO, *s. m.* Estomac; en parlant de quelques animaux, on dit ventricule. || Ventricule. On le dit de certaines capacités du cerveau et du cœur.

VENTRILOCUO, *s. m.* Ventriloque : personne qui, ayant la voix sourde et caverneuse, semble parler du ventre. Il y a des gens qui tirent tellement parti de cette disposition particulière qu'ils imitent successivement plusieurs sortes de voix de manière à tromper ceux qui ne sont pas au fait de ce phénomène de l'organe vocal.

VENTRON, *s. m. augm.* de *Vientre.*

VENTROSO, SA, *adj.* V. *Ventrudo.*

VENTRUDO, DA, *adj.* Ventru : qui a un gros ventre.

* VENTRUZ, *s. m.* Double : le premier des 4 estomacs des animaux qui ruminent.

VENTURA, *s. f.* Événement heureux, bonne aventure, bonne fortune. V. *Felicidad, dicha.* || Fortune, hasard. || *A ventura, ó á la ventura :* à l'aventure, au hasard. || *Buena ventura :* bonne aventure : prédiction des Bohémiens, etc. || *La ventura de Garcia.* On le dit ironiquement d'un mauvais succès, contraire à ce qu'on espérait. || *Por ventura :* par aventure, par hasard. || *Probar ventura :* tenter l'aventure, essayer. || *Mala ventura :* malheur, mauvaise fortune.

VENTURERO, RA, *adj.* Casuel, fortuit. || V. *Aventurero.* || Aventurier : homme sans emploi ni fortune, qui cherche fortune où il peut. || Heureux. V. *Venturoso.*

VENTURILLA, *s. f.* V. *Ventura,* dont il augmente l'énergie.

VENTURINA, *s. f.* Aventurine : sorte de pierre précieuse.

VENTURO, RA, *adj.* Futur : qui est à venir.

VENTURON, *s. m.* Bonheur : fortune considérable et inopinée.

VENTUROSAMENTE, *adv.* Heureusement.

VENTUROSÍSIMAMENTE, *adv. sup.* de *Venturosamente.*

VENTUROSÍSIMO, MA, *adj. sup.* de *Venturoso.*

VENTUROSO, SA, *adj.* Heureux, fortuné.

VÉNUS, *s. f.* Vénus : une des sept planètes. || (*fig.*) Vénus : belle femme. || (*chim.*) Vénus : le cuivre. || Plaisir, acte charnel. || *Monte de Vénus :* (*chirom.*) petite éminence dans la paume de la main, à la naissance des doigts. || *Monte de Vénus :* mont de Vénus : petite éminence couverte de poils, au-dessus de la vulve.

VENUSTIDAD, *s. f.* Beauté accomplie, bonne grâce, etc.

VENUSTÍSIMO, MA, *adj. sup.* de *Venusto.*

VENÚSTO, TA, *adj.* Beau, plein de grâce, d'agrément.

VER, *v. a.* Voir : apercevoir, connaître par les yeux. || Voir : observer les phénomènes, les curiosités de la nature, etc. || Voir : faire visite à quelqu'un. || Observer, examiner avec attention, agir avec circonspection. || Voir : éprouver, expérimenter. || Trouver. || (*fig.*) Prévoir. || (*fig.*) Concevoir, imaginer. || (*fig.*) Connaître, juger, découvrir par le raisonnement. || Assister à l'audience, au rapport d'un procès. || Voir

consulter, examiner un passage qu'on cite. || *Ver*, employé au futur, sert à renvoyer plus bas, à un autre endroit, ce qu'on aurait à dire. || Si ce futur est joint à la particule *ya*, il exprime une menace. || *Ver los cielos abiertos.* V. *Cielo.* || *Ver mundo :* voir le monde, voyager, courir le pays. || *Ver venir :* voir venir, attendre l'issue, le succès. || *Ver y creer.* V. *Creer.* || *A mas ver :* jusqu'au revoir. || *A mi ver :* à mon avis. || *A ver :* voyons, montrez. || Eh bien ! vous voyez, en parlant d'une chose arrivée comme on le disait. || *A ver, ó á ver veamos :* nous verrons, le succès nous l'apprendra. || *Dar á ver :* faire ou laisser voir : montrer. || *Es de ver, ó para ver :* la chose mérite attention. || *Estar de ver :* mériter d'être vu. || *Estar por ver :* être douteux, incertain. || *Hacer ver :* faire voir, prouver. || *Hacer ver á alguno las estrellas :* (*fig.*) faire voir les étoiles à quelqu'un : lui donner un soufflet violent, etc. || *No poder ver á alguno :* (*fig.*) ne pouvoir voir une personne : l'avoir en horreur. || *No ver :* avoir la vue basse, n'y pas voir. || *No ver siete sobre un asno :* (*fam.*) avoir la vue extrêmement basse, n'y voir goutte. || *Tener que ver :* (*fig.*) avoir de la liaison, du rapport, ou avoir commerce avec une femme. || *No ve gota, pizca :* il ne voit goutte. || *Ahora que te veo me acuerdo :* hors de vue, hors de souvenir.

VERSE, *v. r.* Se voir : être en vue. || Se voir, se trouver, être dans tel état, se voir pauvre, etc. || Se voir, s'aboucher avec quelqu'un. || Se voir. On le dit de l'image qui se peint dans un miroir, des qualités d'un père qui se montrent dans son fils, etc. || Se montrer clairement, se donner à connaître. || Se voir : se trouver dans un endroit. || Voir son jeu : examiner ses cartes. || *Verse con alguno :* se voir avec quelqu'un : vider une querelle les armes à la main. On dit aussi *Verse las caras.* || *Verse en ello :* (*fig.*) réfléchir examiner attentivement. || *Verse ó irse viendo :* se montrer, en parlant d'une chose qui devrait demeurer cachée. || *Verse y desearse.* On le dit d'une chose dont l'exécution coûte beaucoup de peine et de soin. || *Adios y veámonos :* adieu, jusqu'au revoir. || *Ya se ve :* la chose est claire, évidente.

VER, *s. m.* Apparence des choses. || Sens de la vue.

VERA, *s. f. Extr.* Bord, extrémité. V. *Orilla.* || *Veras, pl.* Vérité, réalité, sincérité. || Ardeur, chaleur, activité. || *De veras, adv.* En vérité, ou tout de bon, sérieusement. || *Hombre de veras :* homme vrai, franc, véridique.

VERACIDAD, *s. f.* Véracité : attachement constant à la vérité.

VERAMENTE, *adv.* (*v.*) V. *Verdaderamente.*

VERANADA, *s. f.* Temps d'été où les troupeaux vont paître sur les montagnes.

VERANADERO, *s. m.* Endroit où le bétail passe le printemps.

VERANAR, *v. n.* Passer l'été quelque part.

VERANEAR, *v. n.* V. *Veranar.*

VERÁNEO, *s. m.* Endroit où les bestiaux passent l'été.

VERANERO, *s. m.* V. *Veráneo.*

VERANICO, ILLO, ITO, *s. m. dim. de Verano.* || *Veranico de San Martin :* été de la Saint-Martin.

VERANIEGO, GA, *adj.* D'été : qui concerne l'été. || (*fig.*) Personne que l'été abat, rend malade. || (*fig.*) Imparfait, défectueux.

VERANO, *s. m.* Été. || (*inus.*) Printemps.

VERATRO, *s. m.* Vératrum, ellébore blanc : plante.

VERAZ, *adj. m. f.* Véridique, sincère, qui ne ment point.

VERBAL, *adj. m. f.* Verbal : qui n'est que de vive voix. || (*gramm.*) Verbal : qui tient du verbe, qui en est dérivé, etc.

VERBALMENTE, *adv.* Verbalement : de vive voix.

VERBASCO, *s. m.* Bouillon-blanc. V. *Gordolobo.*

VERBENA, *s. f.* Verveine : plante. || *Coger la verbena :* (*fig.*) se lever de grand matin pour se promener.

VERBERACION, *s. f.* L'action de l'eau, du vent qui frappe quelque part, verbération de l'air.

VERBERADO, *p. p.* V. *Verberar.*

VERBERAR, *v. a.* Fouetter, frapper, battre, en parlant du vent, des eaux.

VERBIGRACIA, *adv. lat.* Par exemple.

VERBO, *s. m.* Mot, terme. || Verbe : seconde personne de la Sainte-Trinité. || Verbe : une des parties de l'oraison. || *Verbos, pl.* Juremens, injures. On ne l'emploie que dans la phrase *Echar verbos.*

VERBOSIDAD, *s. f.* Verbosité : abondance de paroles inutiles.

VERBOSÍSIMO, MA, *adj. sup.* de *Verboso.* Très-verbeux.

VERBOSO, SA, *adj.* Verbeux : qui abonde en paroles inutiles.

* VERCELI, *s. m.* (*géog.*) Verceil : ville de France.

VERDACHO, *s. m.* Vert pâle, tel que celui du roseau. || Couleur minérale employée en peinture.

VERDAD, *s. f.* Vérité : conformité de l'idée avec son objet, d'un récit avec un fait, de ce qu'on dit avec ce qu'on pense. || Vérité, certitude, évidence. || Vérité, axiome, maxime. || Véracité, véridicité, fidélité à ses engagemens, etc. || Vérité dure, reproche offensant, etc. On dit plus souvent au pluriel *Verdades.* || Réalité des choses. || Sorte

de pâté fait avec de la viande, des confitures, etc. ‖ *Verdad de Perogrullo* : vérité que tout le monde sait, qui court les rues. ‖ *Verdad desnuda* : vérité nue, dite sans déguisement, sans ménagement. ‖ *A la verdad, ó de verdad* : en vérité, certainement. ‖ *Bien es verdad* : il est vrai que, bien est-il vrai que. ‖ *De verdad.* V. *De veras*, au mot *Vera.* ‖ *En verdad.* V. *Verdaderamente.* ‖ *Es verdad* : la vérité est que, ou c'est la vérité, la pure vérité. Dans ce dernier sens, on dit aussi *Es mucha verdad.* ‖ *Hombre de verdad* : homme véridique. ‖ *La pura verdad* : la pure vérité. ‖ *La verdad amarga* : la vérité offense. ‖ *La verdad es hija de Dios.* Manière de marquer à quelqu'un qu'on le soupçonne de vouloir nous tromper, et de l'exhorter à n'en rien faire. ‖ *Por cierto y por la verdad* : en vérité, très-certainement. ‖ *Tratar verdad* : être franc, sincère, de bonne foi. ‖ *Verdad es que, ó es verdad que* : la vérité est que. ‖ *Si va á decir verdad* : s'il faut dire la vérité. ‖ *Boca de verdades* : homme franc, véridique, Saint Jean bouche-d'or. ‖ *No todas las verdades son para dichas* : toutes vérités ne sont pas bonnes à dire.

VERDADERAMENTE, *adv.* Véritablement, vraiment, certainement. ‖ À la vérité.

VERDADERÍSIMAMENTE, *adv. sup.* de *Verdaderamente.*

VERDADERÍSIMO, MA, *adj. sup.* de *Verdadero.*

VERDADERO, RA, *adj.* Vrai, franc, sincère.

VERDAL, *adj. m. f.* On le dit d'une sorte de prune verdâtre.

VERDASCA, *s. f.* V. *Vardasca.*

VERDE, *s. m.* Vert : couleur verte. ‖ Verdet, vert-de-gris. V. *Cardenillo.* ‖ Vert résultant d'un mélange de bleu et de jaune. On dit ordinairement *Verde forzado.* ‖ Vert : acidité d'un vin qui n'est pas bien mûr. ‖ Vert : herbes qu'on fait manger vertes aux chevaux ‖ *Darse un verde* : (*fig.*) se donner du bon temps, se divertir.

VERDE, *adj. m. f.* Vert : qui est de couleur verte. ‖ Vert. On le dit de la première jeunesse, d'un jeune homme fort, vigoureux, etc. ‖ Vert : qui n'a pas encore la maturité requise. ‖ *No dejar verde ni seco* : (*fig.*) ravager, détruire tout. ‖ *Viejo verde* : vieillard encore vert, qui fait le jeune homme. ‖ *Cuento verde* : conte gaillard.

VERDEA, *s. f.* Verdée : sorte de petit vin blanc de Toscane.

VERDEADO, *p. p.* V. *Verdear.*

VERDEAR, *v. n.* Verdir : devenir vert.

VERDECELEDON, *s. m.* Vert céladon.

VERDECER, *v. n.* Verdir : devenir vert. On le dit des arbres.

VERDECICO, CA, ILLO, LLA, ITO, TA, *adj. dim.* de *Verde.*

VERDECILLO, *s. m.* Verdier : oiseau.

VERDEESMERALDA, *adj.* On le dit de la couleur qui ressemble à celle de l'émeraude. On l'emploie aussi comme substantif.

VERDEGAY, *s. m.* Vert gai, clair.

VERDEGUEAR, *v. n.* Verdir. V. *Verdear.*

VERDEJA, *adj.* V. *Verdal.*

VERDEMAR, *s. m.* Vert de mer : couleur minérale.

VERDEMONTANA, *s. f.* Vert de montagne : couleur minérale.

VERDEROL, *s. m.* Sorte de coquillage. ‖ Verdier : oiseau.

VERDERON, *s. m.* Verdier : oiseau.

VERDESCURO, RA, *adj.* (*v.*) Vert obscur.

VERDETE, *s. m.* Verdet : vert-de-gris. V. *Cardenillo.*

VERDEVEGIGA, *s. m.* Vert de vessie : pâte dure préparée avec le fruit d'une espèce de nerprun.

VERDEZUELO, *s. m.* V. *Verdecillo.*

VERDIN, *s. m.* Verdeur : défaut de maturité.

VERDINA, *s. f.* V. *Verdin.*

VERDINEGRO, GRA, *adj.* D'un vert brun, foncé.

VERDINO, NA, *adj.* D'un beau vert, d'un vert éclatant.

VERDISECO, CA, *adj.* À moitié sec.

VERDOLAGA, *s. f.* Pourpier : plante.

VERDON, *s. m.* (*boh.*) Champ : campagne. V. *Campo.*

VERDOR, *s. m.* Verdure, couleur verte des arbres, etc. ‖ (*fig.*) Verdeur, force, vigueur. ‖ (*fig.*) Verdeur de l'âge, jeunesse.

VERDOSO, SA, *adj.* Verdâtre, qui tire sur le vert. ‖ *Verdoso, pl.* (*boh.*) Figues. V. *Higo.*

VERDOYO, *s. m.* Mousse verdâtre qui croît sur les pierres qui sont dans l'eau, etc.

VERDUGADO, *s. m.* Vertugadin : ancien panier de femme.

VERDUGAL, *s. m.* Terrain couvert de halliers qui repoussent après avoir été coupés ou brûlés.

VERDUGO, *s. m.* Scion, jet, rejeton d'arbres. ‖ Sorte de lame d'épée très-déliée. ‖ Scion : marque, impression que laissent les coups de fouet sur la peau. ‖ Bourreau : exécuteur de la haute justice. ‖ (*fig.*) Bourreau, cruel, inhumain. ‖ (*fig.*) Chose qui tourmente, remords de conscience, etc. ‖ *Pagar los azotes al verdugo* : (*fig.*) donner des verges pour se faire fouetter.

VERDUGON, *s. m. augm.* de *Verdugo*, dans le sens de marque de coups de fouet sur la peau. ‖ Grand rejeton d'arbre.

VERDUGUILLO, *s. m. dim.* de *Verdugo.* ‖ Petit tubercule qui se forme sur les feuilles. ‖ Rasoir étroit.

VERDULERO, RA, *s.* Vendeur d'herbes,

herbière. ‖ *Tratarse como unas verduleras:* se traiter comme des poissardes.

VERDURA, *s. f.* Verdure, etc. V. *Verdor.* ‖ Herbes potagères, hortolage. ‖ *Verduras, pl.* Verdures, tapisseries de verdure.

VEREDA, *s. f.* Sentier : petit chemin de traverse. ‖ Ordre ou avis donné à plusieurs villes ou villages voisins.

VEREDARIO, RIA, *adj.* (*inus.*) Courrier, postillon, cheval de louage.

VEREDERO, *s. m.* Porteur d'un ordre ou avis à plusieurs villes, villages, etc.

VEREDICA, ILLA, ITA, *s. f. dim.* de *Vereda.*

VERGA, *s. f.* Verge, baguette. V. *Vara.* ‖ Vergue, antenne de vaisseau. ‖ Verge, membre viril. ‖ Nerf ou corde d'arbalète. ‖ *Verga de periquito :* mât, vergue de foque.

VERGAJO, *s. m.* Membre génital du taureau et autres quadrupèdes. ‖ Nerf de bœuf.

VERGEL, *s. m.* Verger, et surtout parterre : jardin où l'on cultive des fleurs. ‖ (*fig.*) Chose agréable à voir.

VERGETA, *s. f.* Petite baguette. V. *Vergueta.*

VERGETEADO, DA, *adj.* (*blas.*) Vergeté. On le dit d'un écu chargé de pals au nombre de dix-huit et au delà.

VERGONZANTE, *adj. m. f.* Honteux, qui a de la honte. On le dit surtout des pauvres qui n'osent pas mendier publiquement. ‖ Honteux, qui cause de la honte.

VERGONZOSAMENTE, *adv.* Honteusement.

VERGONZOCICO, CA, ILLO, LLA, ITO, TA, *adj. dim.* de *Vergonzoso.*

VERGONZOSÍSIMAMENTE, *adv. sup.* de *Vergonzosamente.*

VERGONZOSÍSIMO, MA, *adj. sup.* de *Vergozoso.*

VERGONZOSO, SA, *adj.* Honteux, qui a de la honte ; timide : embarrassé. ‖ Honteux : qui cause de la honte. ‖ *Cosas vergonzosas :* choses qu'on est honteux de dire ou de faire. ‖ *Partes vergozosas :* parties honteuses : celles de la génération.

VERGOÑA, *s. f.* (*v.*) Honte, vergogne.

VERGOÑOSO, SA, *adj.* (*v.*) Honteux.

VERGUEADO, *p. p.* V. *Verguear.*

VERGUEAR, *v. a.* Secouer, battre quelque chose avec une baguette.

VERGÜENZA, *s. f.* Honte, confusion. ‖ Pudeur. ‖ Timidité, embarras. ‖ Action honteuse. ‖ Honte, opprobre, infamie. ‖ Point d'honneur. ‖ Coiffure de femme. V. *Toca.* ‖ *Ser una mala vergüenza :* être une chose entièrement inutile, défectueuse en tout point. ‖ *Perder la vergüenza :* se dévergonder, perdre toute pudeur. ‖ *Sin vergüenza :* effrontément, sans honte, sans pudeur. ‖ *Vergüenzas, pl.* Parties honteuses. ‖ (*v.*) V. *Largueros.*

VERGÜEÑA, *s. f.* (*v.*) V. *Vergüenza.*

VERGUER, *s. m. Arag.* Huissier à verge.

VERGUERO, *s. m. Arag.* V. *Verguer.*

VERGUETA, *s. f.* Petite baguette, hamsine, etc.

VERGUITA, *s. f. dim.* (*v.*) de *Verga.*

VERICUETO, *s. m.* Lieu, chemin âpre, raboteux, de difficile accès, etc. ‖ *Vericuetos, pl.* (*fig.*) Détours, circonlocutions.

VERÍDICO, CA, *adj.* Véridique, sincère. ‖ Vrai, véritable, avéré.

VERIFICACION, *s. f.* Vérification.

VERIFICADO, *p. p.* V. *Verificar.*

VERIFICAR, *v. a.* Vérifier : faire voir la vérité d'une chose. ‖ Vérifier, examiner si une chose est vraie.

VERIFICARSE, *v. r.* Se vérifier, s'accomplir, en parlant d'une prédiction, etc. ‖ *Verificarse la condicion :* arriver, en parlant d'un cas, d'une condition posée pour l'exécution d'une chose.

VERIFICATIVO, VA, *adj.* Qui sert à vérifier.

VERIFICATIVO, *s. m.* Objet dont l'existence ou la réalité rendent une proposition vraie.

VERISÍMIL, *adj. m. f.* Vraisemblable, qui paraît vrai.

VERISÍMILE, *adj. m. f.* (*v.*) V. *Verisímil.*

VERISIMILITUD, *s. f.* Vraisemblance, apparence de vérité.

VERISÍMILMENTE, *adv.* Vraisemblablement, avec vraisemblance.

VERÍSIMO, MA, *adj. sup.* (*v.*) de *Verdadero.*

VERJA, *s. f.* Treillis, barreau, grille de fer ou de bois.

VERJICA, ILLA, ITA, *s. f. dim.* de *Verja.*

* VERMEJO, JA, *adj.* Vermeil. ‖ *Pelo vermejo :* poil de vache, poil roux.

* VERMELLON, *s. m.* Vermillon, minium, rubrique : minéral d'un rouge éclatant.

* VERMICULADO, DA, *adj.* (*arch.*) Vermiculé, qui représente la trace des vers.

VERMICULAR, *adj. m. f.* Qui a des vers ou qui les engendre.

VERMÍFUGO, GA, *adj.* (*méd.*) Vermifuge : qui chasse, qui fait mourir les vers.

VERMINOSO, SA, *adj.* V. *Vermicular.* ‖ (*méd.*) Vermineux.

VERNAL, *adj. m. f.* (*astr.*) Vernal : qui est du printemps. ‖ Printanier, du printemps.

VERO, RA, *adj.* (*inus.*) Vrai. V. *Verdadero.* ‖ *De vero.* (*v.*) V. *De veras.*

* VERONA, *s. f.* (*géog.*) Vérone : ville d'Italie.

VERÓNICA, *s. f.* Image de la face de Notre-Seigneur peinte sur un mouchoir. ‖ Véronique : plante.

* VERÓNICA, *s. f.* (*n. p.*) Véronique.

VEROS, *s. m. pl.* (*blas.*) Vair : un des émaux et une des deux fourrures du blason.

VEROSÍMIL, *adj. m. f.* V *Verisímil.*

VEROSIMILITUD, *s. f.* V. *Verisimilitud.*

VERRACO, *s. m.* Verrat : pourceau mâle.

VERRAQUEAR, *v. n.* Grogner, donner des marques de colère, etc.

VERRIONDEZ, *s. f.* Chaleur des verrats, des truies, etc., en amour. ‖ (*fig.*) Herbes flétries, fanées ou mal cuites.

VERRIONDO, DA, *adj.* On le dit du verrat et des autres animaux en chaleur. ‖ (*fig.*) Flétri, fané ; ou mal cuit, dur, en parlant des herbes.

* VERROCAL, *s. m.* V. *Berrocal.*

VERRUCARIA, *s. f.* Herbe-aux-verrues : plante.

VERRUECO, *s. m.* V. *Berrueco.*

VERRUGA, *s. f.* Verrue, poireau : sorte d'excroissance.

VERRUGOSO, SA, *adj.* V. *Verruguiento.*

VERRUGUETA, *s. f.* (*boh.*) V. *Berrugueta.*

VERRUGUICA, ITA, *s. f. dim.* de *Verruga.*

VERRUGUIENTO, TA, *adj.* Qui a des verrues.

VERRUGUILLA, *s. f.* Petite verrue. On le dit, par allusion, de celles qui viennent sur les fruits, sur les feuilles.

VERSADÍSIMO, MA, *adj. sup.* de *Versado.*

VERSADO, *p. p.* V. *Versar.*

VERSAL, *adj.* (*impr.*) Capitale, majuscule, en parlant des lettres.

VERSALILLA, *s. f.* (*impr.*) Lettre de haut de casse, dont le corps est le même que celui de la lettre de bas de casse : petite capitale.

* VERSALLES, *s. m.* (*géog.*) Versailles : ville de France.

VERSAR, *v. n.* Tourner, se mouvoir en rond.

VERSARSE, *v. r.* S'exercer, devenir habile, versé dans une science, etc.

VERSÁTIL, *adj. m. f.* Qui tourne aisément. On dit au moral versatile.

VERSATILIDAD, *s. f.* Versatilité : qualité de ce qui est versatile.

VERSERÍA, *s. f.* Réunion de couleuvrines.

VERSICO, ILLO, ITO, ECILLO, etc., *s. m. dim.* de *Verso.*

VERSICULA, *s. f.* Lieu où l'on ferme les livres de chœur.

VERSICULARIO, *s. m.* Celui qui a soin des livres de chœur. ‖ Qui chante les versets.

VERSÍCULO, *s. m.* Verset : petite section d'un chapitre de la Bible, etc. ‖ Verset : paroles suivies d'un répons qu'on dit, qu'on chante dans l'office divin.

VERSIFICACION, *s. f.* Versification : art, manière de faire des vers.

VERSIFICADOR, RA, *s.* Versificateur : qui fait des vers.

VERSIFICAR, *v. n.* Versifier : faire des vers.

VERSILLO, *s. m. dim.* de *Verso.* Verset.

VERSION, *s. f.* Version : interprétation, traduction.

VERSISTA, *s. m.* Faiseur de petits vers détachés, versificateur.

VERSO, *s. m.* Vers : paroles mesurées et cadencées selon certaines règles. ‖ Sorte d'ancienne couleuvrine d'un très-petit calibre. ‖ *And.* Bon mot, saillie, etc. V. *Chiste.* ‖ *Gal.* Berceau d'enfant. V. *Cuna.* ‖ *Verso suelto* : vers libres, pièce de vers de différentes mesures.

VERSUCIA, *s. f.* (*v.*) V. *Astucia, sagacidad.*

VERSUTO, TA, *adj.* (*v.*) V. *Astuto, sagaz.*

VÉRTEBRA, *s. f.* (*anat.*) Vertèbre : chacun des petits os de l'épine du dos.

* VERTEBRAL, *adj. m. f.* Vertébral, qui a rapport aux vertèbres.

VERTEDERO, *s. m.* Lieu où l'on jette ou par où s'écoulent les eaux, les immondices, etc.

VERTEDOR, RA, *s.* Canal, tuyau d'écoulement, gouttière, égout, etc. ‖ (*mar.*) Écope de vaisseau. V. *Achicador.*

VERTELLOS, *s. m. pl.* Racage : boules enfilées l'une à l'autre, qui facilitent le mouvement des vergues.

VERTER, *v. a.* Verser, répandre. ‖ Vider, jeter par les fenêtres, etc. les immondices d'une maison. ‖ Traduire d'une langue en une autre. ‖ (*fig.*) Répandre dans le public, divulguer. ‖ (*fig.*) Abonder, avoir en abondance. ‖ *Verter sangre* : être rouge : avoir le visage animé.

VERTIBILIDAD, *s. f.* Facilité à se mouvoir en tout sens, ou en rond.

VERTIBLE, *adj. m. f.* Aisé à mouvoir en tout sens, ou en rond. ‖ Changeant, inconstant, versatile.

VERTICAL, *adj. m. f.* Vertical, perpendiculaire. ‖ *Vertical primario* : premier vertical : grand cercle qui coupe perpendiculairement l'horizon aux points de l'orient et de l'occident vrais.

VERTICALMENTE, *adv.* Verticalement, perpendiculairement à l'horizon.

VÉRTICE, *s. m.* Sommet de la tête. ‖ Sommet d'un triangle, d'une courbe, etc., point culminant.

VERTICIDAD, *s. f.* Faculté, puissance de se mouvoir en tout sens ou en rond.

* VERTICILADO, *adj.* (*bot.*) Verticillé : qui forme des anneaux rayonnans autour d'un axe.

* VERTICILOS, *s. m. pl.* Verticilles : anneaux qui entourent les branches des arbres.

VERTIDO, *p. p.* V. *Verter.*

VERTIENTE, *p. a.* V. *Verter.* Versant,

vidant, etc. ‖ *Aguas vertientes* : eaux tombantes.

VERTIENTE, *s. m.* Chute d'eau, pente d'une conduite d'eau, etc.

VERTIGINOSO, SA, *adj.* Qui a des vertiges.

VÉRTIGO, *s. m.* Vertige, tournoiement de tête.

VERTIMIENTO, *s. m.* (*v.*) L'action de répandre.

* VERTUGADO, *s. m.* Vertugadin, panier. V. *Guarda infante.*

VESANA, *s. f.* Sillon qui va du bout d'un champ à l'autre. ‖ Carré de terre renfermé entre deux sillons parallèles, dans une grande propriété divisée par portions.

VÉSPERO, *s. m.* Étoile du soir, étoile du berger.

VESPERTILLO, *s. m.* (*inus.*) Chauve-souris. V. *Murciélago.*

VESPERTINO, NA, *adj.* Du soir. ‖ (*astr.*) Astre qui se couche après le soleil.

VESQUIR, *v. n.* (*v.*) Vivre. V. *Vivir.*

VESTE, *s. f.* (*inus.*) Habit. V. *Vestido.*

VESTÍBULO, *s. m.* Vestibule : première pièce servant de passage.

VESTIDICO, ITO, *s. m. dim.* de *Vestido.*

VESTIDILLO, *s. m. dim.* de *Vestido.* Petit et surtout méchant habit.

VESTIDO, *s. m.* Habit, vêtement. ‖ Habillement complet. ‖ (*fig.*) Tout ce qui sert à embellir, à couvrir, à cacher les défauts. ‖ *Vestido de corte* : habit de cour. ‖ *Vestido dominguero, ó de los dias de fiesta* : habit des dimanches. ‖ *Vestido de municion* : (*fig.*) selle à tous chevaux, chose banale.

VESTIDO, *p. p.* V. *Vestir.* ‖ *Vestido y calzado* : (*fig.*) sans peine.

VESTIDURA, *s. f.* V. *Vestido.* ‖ Vêtemens sacerdotaux. ‖ Habit de distinction, de gala, etc.

VESTIGIO, *s. m.* Vestige : trace, empreinte du pied. ‖ Vestige : trace, souvenir d'une chose. ‖ Vestige : marque qui reste sur la terre d'un édifice, etc. ‖ Vestige : marque, indice qui conduit à la connaissance d'une chose.

VESTIGLO, *s. m.* Monstre horrible, épouvantable, spectre, etc.

VESTIMENTA, *s. f.* V. *Vestido, vestidura.*

VESTIMENTO, *s. m.* (*v.*) V. *Vestimenta.*

VESTIR, *s. m.* Vêtement. V. *Vestido.*

VESTIR, *v. a.* Vêtir, habiller. ‖ Revêtir, orner de tapisserie, etc. ‖ Revêtir : couvrir, remparer, garnir extérieurement. ‖ Vêtir un pauvre, lui donner de quoi s'habiller. ‖ (*fig.*) Orner un discours, un récit. ‖ (*fig.*) Déguiser, rendre méconnaissable à force d'ornemens, etc. ‖ S'habiller : se mettre bien ou mal ; et, par extension, on le dit pour les animaux et les plantes, de la peau, de l'écorce qui les couvre. ‖ Habiller : faire des habits pour quelqu'un. On le dit des tailleurs. ‖ (*fig.*) Instruire, donner des connaissances. ‖ (*fig.*) Donner des signes d'une passion, prendre l'air de la colère, armer des yeux de sévérité. En ce sens, on dit souvent *Vestirse.* ‖ Revêtir un mur de plâtre, etc. ‖ *Vestir el proceso* : (*prat.*) revêtir un procès de toutes les formalités requises. ‖ *Vestir las armas* : s'armer.

VESTIRSE (*de*), *v. r.* Se revêtir de feuilles, de verdure, en parlant des arbres, etc. ‖ (*fig.*) S'enorgueillir d'un emploi, etc. ‖ (*fig.*) Se couvrir de nuages, en parlant du ciel, etc. ‖ *Vestirse ya* : se lever, quitter le lit. On le dit d'un homme convalescent.

VESTUARIO, *s. m.* Assemblage de choses nécessaires pour se vêtir, habillement complet. ‖ Revestiaire : lieu où les prêtres se revêtent des ornemens sacerdotaux. ‖ Somme annuelle qu'on donne dans les cathédrales pour se fournir d'habits de chœur. ‖ Endroit où les comédiens s'habillent, magasin. ‖ *Vestuarios, pl.* Diacre et sous-diacre qui assistent le prêtre à l'autel.

* VESUBIO, *s. m.* (*geog.*) Vesuve.

VESTUGO, *s. m.* Rejeton d'olivier.

VESUL, *s. m.* (*geog.*) Vesoul : ville de la Franche-Comté.

VETA, *s. f.* Veine de métal dans une mine. ‖ Veine du bois, du marbre, etc. V. *Vena.* ‖ Raie d'une étoffe. ‖ Ruban, cordon. ‖ *Dar en la veta* : (*fig.*) V. *Dar en la vena*, au mot *Vena.* ‖ *Descubrir la veta* : montrer le caractère, les intentions de quelqu'un.

VETADO, DA, *adj.* Veiné, en parlant du bois, des pierres.

VETEADO, DA, *adj.* V. *Vetado.*

VETERANO, *adj.* et *s. m.* Vétéran : soldat romain qui, après avoir servi un certain temps, obtenait son congé. ‖ Soldat qui a servi long temps. ‖ (*fig.*) Homme qui a vieilli dans une profession.

VETERINARIA, *s. f.* V. *Albeiteria.*

VETICA, *s. f. dim.* de *Veta.*

VETILLA, *s. f. dim.* de *Veta.* Petite veine de métal, etc.

VETUSTÍSIMO, MA, *adj. sup.* (*v.*) de *Vetusto.*

VETUSTO, TA, *adj.* (*v.*) Très-vieux.

VEVIR, *v. n.* (*v.*) V. *Vivir.*

VEXILO, *s. m.* (*inus.*) Étendard, drapeau, bannière, etc. V. *Estandarte, bandera.*

VEYECE, *s. f.* (*v.*) Vieillesse. V. *Vejez.*

VEZ, *s. f.* Fois. On le dit pour désigner la quantité, le temps, le nombre. ‖ Alternative, retour, vicissitude, succession. ‖ Temps, époque, circonstance déterminée où l'on fait une chose. ‖ Tour, rang successif alternatif. ‖ Coup : quantité de vin, etc., qu'on boit en une fois. ‖ Troupeau de co-

chons qui appartient à la communauté. ‖ *A la vez, ó por vez* : successivement. ‖ *De una vez* : d'une seule fois, d'un seul coup. ‖ *En vez* : en place, au lieu de. ‖ *Tal vez* : par hasard. ‖ *Tal vez, ó taly tal vez, ó tal cual vez* : quelquefois, de fois à autre. ‖ *Una vez* : une fois. ‖ *Cogerle á uno de vez* : prendre quelqu'un dans le bon moment, le trouver de bonne humeur. ‖ *Veces, pl.* Lieu, place. On le dit lorsqu'on fait les fonctions d'un autre. ‖ *Todas las veces que* : toutes les fois que. ‖ *A veces, ó á las veces* : parfois, quelquefois. ‖ *Dos veces* : bis, deux fois. ‖ *Suplir las veces de* : tenir lieu de.

VEZADO, *p. p.* V. *Vezar.*

VEZAR, *v. a.* Accoutumer. V. *Acostumbrar.*

VEZO, *s. m.* (*inus.*) Coutume. V. *Costumbre.* ‖ Grosse lèvre. V. *Beso.*

VIA, *s. f.* Chemin. V. *Camino.* ‖ Voie : moyen dont on se sert, etc. ‖ (*fig.*) Voie : canal, entremise d'une personne. ‖ Voie : conduits qui reçoivent les alimens : intestins, etc. ‖ Voie : état de l'âme, en termes de mysticité ; voie purgative, etc. ‖ Voie : manière de procéder en justice. ‖ État, profession qu'on embrasse. ‖ Route des courriers. ‖ *Via láctea* : voie lactée, chemin de Saint-Jacques. ‖ *Via sacra* : chemin semé de croix, de petites chapelles pour faire ses stations en allant au calvaire. On dit aussi *Via crucis.* ‖ *Hacer de una via dos mandados* : faire d'une pierre deux coups. ‖ *Via secreta* : (*fig.*) voies souterraines, pratiques secrètes.

VIADERA, *s. f.* Porte-lices, ou porte-lames : pièce du métier de tisserand.

VIADOR, *s. m.* Terme de mysticité : voyageur, homme qui vit sur la terre.

VIAGE, *s. m.* Voyage. ‖ Chemin : route d'un voyageur. ‖ Éloignement de la ligne droite, en termes d'architecture. ‖ Pas : manière d'aller, surtout quand on marche vite. ‖ Petite course d'un lieu à un autre. ‖ Voyage : allée et venue qu'on fait en transportant des meubles, etc. ‖ Portion d'eau qui, du réservoir commun, se répartit dans chaque conduit particulier. Ces conduits sont aussi appelés *Viages.* ‖ *Buen viage* : bon voyage. On le dit à quelqu'un qui part, ou pour marquer combien peu on se soucie qu'une chose se perde, qu'une personne s'en aille, ou enfin lorsqu'on jette un cadavre à la mer.

VIAGERO, *s. m.* Voyageur. Ce mot est aujourd'hui plus usité que *viajador.*

VIAJADOR, RA, *s.* Voyageur.

VIAJANTE, *p. a.* V. *Viajar.* ‖ *adj.* et *s.* Voyageur, qui voyage.

VIAJAR, *v. n.* Voyager.

VIAJATA, *s. f.* Petit voyage, promenade : voyage de quelques jours, entrepris pour se divertir ou se distraire.

VIAL, *adj. m. f.* Qui appartient aux voyages, passages, etc.

VIANDA, *s. f.* Aliment, nourriture. ‖ Mets qu'on sert à table. ‖ (*fig.*) Sacrement de l'Eucharistie, comme nourriture de l'âme.

VIANDANTE, *s. m.* Voyageur. ‖ Passant, vagabond qui erre ça et là sans feu ni lieu.

VIARAZA, *s. f.* Flux de ventre chez les chevaux. ‖ (*fig.*) Action inconsidérée, étourderie.

VIARECTA, *adv.* En droiture, tout droit.

VIÁTICO, *s. m.* Viatique : provisions argent qu'on donne pour un voyage. ‖ Viatique : sacrement de l'Eucharistie administré aux malades en péril de mort.

* VIBDO, DA, *adj.* (*v.*) V. *Viudo.*

VÍBORA, *s. f.* Vipère : serpent vivipare.

VIBOREZNO, NA, *adj.* De vipère.

VIBOREZNO, *s. m.* Vipereau : petit de la vipère.

VIBORILLA, *s. f.* V. *Viborezna.*

VIBORILLO, *s. m.* V. *Viborezno.*

VIBRACION, *s. f.* L'action de brandir, de lancer, etc. ‖ Vibration : mouvement d'un corps suspendu.

VIBRADO, *p. p.* V. *Vibrar.*

VIBRANTE, *p. a.* V. *Vibrar.* Qui lance.

VIBRAR, *v. a.* Brandir, agiter, branler en sa main une pique, un épieu, etc. ‖ Lancer, darder, jeter avec force.

VIBRAR, *v. n.* Faire des vibrations, en parlant d'une pendule, etc.

VICARÍA, *s. f.* Vicaire, vicariat : fonction, emploi de vicaire. ‖ Lieu où il se tient, où il exerce son ministère, etc. ‖ *Vicaría perpetua.* V. *Curato.*

VICARIA, *s. f.* Religieuse qui vient immédiatement après la supérieure.

VICARIATO, *s. m.* Vicariat : fonction, emploi de vicaire. ‖ Territoire soumis à un vicaire.

VICARIO, RIA, *s.* Vicaire : personne établie sous un supérieur pour tenir sa place, faire ses fonctions. ‖ Vicaire : religieux qui remplace le supérieur en son absence. ‖ Vicaire : ecclésiastique qui soulage un évêque, un curé dans ses fonctions. ‖ *Vicario de coro* : religieux qui gouverne le chœur, maître de chœur. ‖ *Vicario de Jesucristo* : vicaire de Jésus-Christ : un des titres du Pape. ‖ *Vicario del imperio* : vicaire de l'empire. ‖ *Vicario de monjas* : aumônier, directeur de religieuses. ‖ *Sacar por el vicario* : tirer par ordre du grand-vicaire une fille de chez ses parens pour la marier. ‖ *Vicario perpetuo.* V. *Cura.*

VICARIO, RIA, *adj.* Qui remplace, qui tient la place d'un autre.

VICE, *s. m.* Vice. Mot employé en composition pour indiquer qu'un homme tient la place d'un autre.

VICEALMIRANTA, *s. f.* Première galère après l'amirale ou la capitane : galère patronne.

VICEALMIRANTE, *s. m.* Vice-amiral : officier qui commande sous l'amiral.

VICECANCILLER, *s. m.* Vice-chancelier.

VICECONSILIARIO, *s. m.* Celui qui tient la place d'un conseiller.

* VICECÓNSUL, *s. m.* Vice-consul : celui qui tient la place du consul.

* VICECONSULADO, *s. m.* Vice-consulat: emploi de vice-consul.

VICEDIOS, *s. m.* Nom qu'on donne aux papes, aux rois, comme tenant la place de Dieu.

VICEGERENTE, *s. m.* Vice-gérant : celui qui fait les fonctions d'un official en l'absence de celui-ci.

* VICELEGADO, *s. m.* Vice-légat : prélat établi par le pape, pour exercer les fonctions du légat en son absence.

* VICENCIO, *s. m.* (*géog.*) Vicence : ville de l'Italie

* VICENTE, *s. m.* (*inus.*) Vincent.

VICEPATRONO, *s. m.* Celui qui tient la place d'un patron.

* VICEPENITENCIARÍA, *s. f.* Sous-pénitencerie : titre de sous-pénitencier.

* VICEPENITENCIARIO, *s. m.* Sous-pénitencier : aide du pénitencier.

VICEPREPÓSITO, *s. m.* Celui qui tient la place, qui fait les fonctions de prevôt. || Sous-principal de collége.

* VICEPRESIDENTE, *s. m.* Vice-président : celui qui exerce les fonctions d'un président, en son absence.

VICEPROVINCIA, *s. f.* Nombre de maisons religieuses non encore érigées en province, mais regardées comme telles.

VICEPROVINCIAL, *s. m.* Vice-provincial.

VICERECTOR, *s. m.* Sous-principal : celui qui tient la place du recteur.

VICERECTORADO, *s. m.* La place de sous-principal.

VICERECTORÍA, *s. f.* V. *Vicerectorado*.

* VICESENESCAL, *s. m.* Vice sénéchal : lieutenant du sénéchal.

VICESIMARIO, RIA, *adj.* Qui contient ou concerne le nombre de vingt.

VICÉSIMO, MA, *adj.* Vingtième. V. *Vigésimo*.

VICEVERSA, *adv.* Au contraire. Ce sont deux mots latins.

VICIA, *s. f.* V. *Arveja*.

VICIADO, *p. p.* V. *Viciar*.

VICIAR, *v. a.* Vicier, gâter, corrompre. || Altérer, falsifier des denrées, des drogues. || Falsifier un écrit. || Vicier : annuler, rendre nul. || Corrompre, pervertir les mœurs. || (*fig.*) Mal interpréter, donner un sens contraire au véritable.

* VICIARSE, *v. r.* Se pervertir, se corrompre. || Se gâter. || S'affectionner trop à quelque chose.

VICIO, *s. m.* Vice : défaut, mauvaise qualité. || Vice : habitude de l'âme qui porte au mal. || Vice : faute, erreur, fausseté. || Vice : défaut général d'un siècle, d'une nation. || Goût décidé, excessif pour une chose. || Courbure dans ce qui devrait être droit. || Force, vigueur. On le dit surtout des blés trop épais, etc. || Caprice : fantaisie des enfans gâtés. Dans l'Aragon, ce mot n'est usité en ce sens qu'au pluriel. || Vice : défaut auquel un cheval est sujet. || *De vicio* : par habitude, sans besoin, sans motif, etc. || *Por vicio*. V. *De vicio*. || *El vicio favorito* : péché mignon, mauvaise habitude.

VICIOSAMENTE, *adv.* Vicieusement.

VICIOSÍSIMAMENTE, *adv. sup.* de *Viciosamente*.

VICIOSÍSIMO, MA, *adj. sup.* de *Vicioso*.

VICIOSO, SA, *adj.* Vicieux, qui a quelque défaut. || Vicieux, enclin, porté au mal. || Fort, vigoureux, surtout en parlant des plantes.

VICISITUD, *s. f.* Vicissitude, révolution réglée : retour successif.

VICISITUDINARIO, RIA, *adj.* Qui arrive alternativement ou successivement.

VÍCTIMA, *s. f.* Victime : animal immolé, offert en sacrifice. || (*fig.*) Victime : homme qu'on sacrifie, ou qui se sacrifie aux intérêts d'autrui.

VICTIMARIO, *s. m.* Victimaire : celui qui fournissait les victimes, qui faisait les apprêts du sacrifice, etc.

VÍCTOR, *s. m.* employé fréquemment comme interjection de joie et d'applaudissement. Vivat : bravo. || Fête en l'honneur de quelqu'un, où il reçoit les applaudissemens publics. || Écriteau sur lequel on inscrit le nom et les grandes actions d'une personne, et qu'on expose publiquement en son honneur.

VICTOREADO, *p. p.* V. *Victorear*.

VICTOREAR, *v. a.* Aplaudir, battre des mains, crier bravo, vivat.

VICTORIA, *s. f.* Victoire : avantage remporté sur l'ennemi dans un combat, sur un concurrent dans une dispute, etc., sur le vice, sur ses passions, etc.

VICTORIA, *interj.* Victoire ! Cri de joie lorsqu'on est vainqueur.

* VÍCTORIA, *s. f.* (*n. p.*) Victoire.

VICTORIAL, *adj. m. f.* Ce qui appartient à la victoire.

* VICTORINO, *s. m.* (*n. p.*) Victorin.

VICTORIOSAMENTE, *adv.* Victorieusement.

VICTORIOSO, SA, *adj.* Victorieux : qui a remporté la victoire. || Victorieux : surnom donné à un prince fameux par ses victoires.

VICUÑA, *s. f.* Vigogne : sorte de chèvre sauvage du Pérou.

VID, *s. f.* Vigne : plante qui porte le

raisin. || Cordon ombilical, par lequel le fœtus tient à l'arrière-faix. || *Vid salvage :* vigne sauvage, lambrusque.

VIDA, *s. f.* Vie : état de l'homme quand l'âme est unie au corps. || Vie : principe de la nutrition, de l'accroissement, du mouvement des corps. C'est en ce sens qu'on dit vie végétative, sensitive. || Vie : temps qui s'écoule depuis la naissance jusqu'à la mort. || Vie : manière dont on la passe relativement aux commodités ou aux incommodités qui l'accompagnent. || Vie : manière de vivre, en ce qui regarde la conduite, les mœurs. || Vie, état profession qu'on embrasse. || Vie : histoire de la vie d'un homme. || Vie : alimens, choses nécessaires à la subsistance. || (*fig.*) Vie : chose qui plaît extrêmement, dont on fait sa principale occupation, etc. || Vie : état de grâce, en terme de dévotion. || Vie : béatitude éternelle. || Espace de dix ans, en termes de droit. || (*fig.*) Vie : chose nécessaire à l'existence, à la conservation d'un autre. || *Por vida de sanes :* morbieu, morbleu. || *Despreciar la vida :* faire bon marché de sa vie, l'exposer, la prodiguer. || *En esto le va la vida :* il y va de sa tête. || *Ir pasando la vida :* passer sa vie. || *Hay sus altos y bajos en esta vida :* il y a du haut et du bas dans la vie. || *Vida de perros :* vie de chiens, passée dans la peine, dans le travail. || *Vida espiritual :* vie spirituelle, passée dans les exercices de piété. || *Vida mia, ó mi vida.* Expression de tendresse : ma vie, mon cœur. || *Agua de la vida :* liqueur tirée de divers ingrédiens, et excellente dans plusieurs maladies : élixir de vie. || *Buscar la vida :* chercher sa vie, de quoi vivre. || Rechercher la vie, la conduite de quelqu'un. || *Consumir la vida :* consumer sa vie dans la peine, etc. || *Costar la vida.* On le dit des dangers à courir, des fatigues à essuyer dans une entreprise. || *Dar mala vida :* rendre la vie dure, maltraiter, etc. || *Darse buena vida :* se donner du bon temps, mener joyeuse vie. || Se ranger, réformer sa conduite, mener une vie régulière. || *Deber la vida :* devoir la vie : avoir une obligation extrême. || *De por vida :* pour la vie, toujours. || *En mi vida, ó en la vida :* de la vie, jamais. || *En vida :* pendant la vie. || *Escapar la vida :* sauver sa vie : se tirer d'un danger pressant. || *Gastar la vida :* passer la vie. || *Hacer vida :* vivre ensemble, en parlant d'un mari et d'une femme. || *Hilo de la vida :* fil de la vie. || *Hombre ó muger de mala vida :* (*fig.*) homme ou femme de mauvaise vie. || *La otra vida :* l'autre vie, la vie future. || *La vida pasada :* vie qu'on a menée par le passé. || *Media vida :* la moitié de la vie : chose qui plaît, qui flatte extrêmement. || *Mudar de vida :* changer de vie : réformer sa conduite. || *Pasar la vida :* n'avoir que le pur nécessaire pour vivre, pour subsister. || *Perder la vida :* perdre la vie : mourir. || *Por vida.* Sorte de prière, de supplication. Ex. : *Por vida tuya que hagas esto :* faites-le, je vous en conjure. || *Por vida, ó por vida mia :* sur ma vie. Sorte de serment affirmatif. || *Ser de vida* On le dit d'un malade dont on espère la guérison. || *Busca vidas :* homme qui épie sans cesse les actions d'autrui. || *Perdona vidas :* fanfaron, rodomont. || *Tener siete vidas :* avoir l'âme chevillée dans le corps. On le dit d'un homme qui a échappé à plusieurs dangers.

VIDAL, *adj. m. f.* (*v.*) V. *Vital.*

VIDENTE, *p. a.* V. *Ver.* Autrefois on appelait ainsi les prophètes.

VIDRIADO, *s. m.* Poterie vernissée.

VIDRIADO, *p. p.* V. *Vidriar.*

VIDRIAR, *v. a.* Vernisser de la poterie. || *Vidriarse los ojos.* On le dit des yeux d'un moribond qui se cristallisent.

VIDRIERA, *s. f.* Vitrage : toutes les vitres d'une maison, etc. || Vitrage : cloison en vitres. || Verre au travers duquel on voit. || *Licenciado vidriera :* (*fam.*) homme qui affecte une délicatesse extrême.

VIDRIERÍA, *s. f.* Verrerie : lieu où se fait, où se vend le verre. || Boutique de vitrier.

VIDRIERO, *s. m.* Verrier : ouvrier qui fait du verre. || Vitrier : ouvrier qui travaille en vitres.

VIDRIO, *s. m.* Verre : corps transparent et fragile. || Vaisseau de verre. || (*poés.*) L'eau, le cristal des eaux. || (*fig.*) Chose fragile comme du verre. || (*fig.*) Personn susceptible, qui se fâche de tout. || *Buge rias de vidrio :* verroterie : menue marchandise de verre.

VIDRIOSO, SA, *adj.* De verre : fragile, facile à se casser. || (*fig.*) Glissant. On le dit d'un pavé couvert de verglas. || (*fig.*) On le dit des choses délicates à manier. || (*fig.*) Susceptible : qui s'offense, qui se pique de tout.

VIDRO, *s. m.* (*v.*) V. *Vidrio.*

VIDUAL, *adj. m. f.* Qui appartient au veuvage, à la viduité.

VIDUEÑO, *s. m.* V. *Veduño.*

VIDUÑO, *s. m.* *Veduño.*

VIEDA, *s. f.* (*v.*) V. *Veda.*

VIEJAZO, *s. m. augm.* (*fam.*) de *Viejo.* Vieillard décrépit.

VIEJECITO, *s. m. dim.* de *Viejo.* Petit vieillard, vieillot.

VIEJEZ, *s. f.* (*v.*) V. *Vejez.*

VIEJEZUELO, LA, *adj. dim.* de *Viejo.*

VIEJÍSIMO, MA, *adj. sup.* de *Viejo.*

VIEJO, JA, *adj.* Vieux : qui est âgé. || Vieux : ancien, du temps passé. || Vieux : usé : qui n'est pas neuf. || (*fig.*) Jeune homme en qui la raison a devancé l'âge. || *Viejo verde :* coquard : vieillard qui fait le coquet, le galant. || *Hacer viejo á alguno :* On le dit d'un homme fait qu'on a vu en-

fant. On dit de même en français : Cela me vieillit. || (*fig.*) Se faire vieux avant le temps : se chagriner, se tourmenter à tous propos. || *Mas viejo que la sarna, que el repelon, que prestame un cuarto.* On le dit d'une chose très-ancienne qu'on nous donne pour nouvelle. || *Perro viejo :* (*fig.*) homme extrêmement fin et rusé, vieux matois. || *Soldado viejo.* V. *Veterano.* || *Tener alguna cosa de viejo :* avoir quelque vieille habitude, être coutumier du fait. || *Vieja fué, y no se coció.* On le dit lorsqu'on allègue une excuse impertinente et ridicule. || *Viejos, pl.* (*fam.*) Cheveux des tempes. || *Cuento de viejas :* conte de vieilles, fable ridicule.

* VIELDO, *s. m.* V. *Bieldo.*

* VIENA, *s. f.* (*géog.*) Vienne : ville de l'Autriche. C'est aussi le nom de plusieurs villes de France.

VIENENSE, *adj.* et. *s. m. f.* De Vienne.

VIENTECILLO, *s. m. dim.* de *Viento.* Petit vent doux, léger.

VIENTO, *s. m.* Vent : air agité. || L'air, ou l'espace qu'il occupe. || Vent : odeur, sentiment qu'une bête laisse sur son passage. || Os que les chiens ont entre les deux oreilles. || (*fig.*) Vent : chose légère, peu solide. || (*fig.*) Vent : vanité, orgueil. || (*fig.*) Chose qui meut, agite l'âme avec violence. || (*fig.*) Ce qui conduit à une fin, vent de la fortune, etc. || (*fig.*) Corde à laquelle un corps pesant est suspendu. || (*fig.*) Vent d'un boulet. V. *Huelga de la bota,* au mot *Huelga.* || (*boh.*) Délateur, semeur de faux rapports. V. *Soplon, malsin.* || *El viento de cae, ó afloja :* le vent mollit. || *Tomar viento :* prendre, gagner le large, prendre la fuite. || *Ir contra viento y marea :* (*fig.*) aller contre vent et marée, avoir toutes choses contraires. || *Viento á la bolina :* vent de bouline. || *Viento ántes, ó contrario :* vent devant, vent debout, vent contraire. || *Viento de cuartel :* vent de quartier, vent largue. || *Viento gallardo :* vent gaillard. || *Viento en popa :* vent en poupe. V. *Popa.* || *Ganar el viento :* gagner au vent, le vent, le dessus du vent. || *Caer bajo el viento :* tomber sous le vent, perdre le dessus du vent. || *Estar bajo el viento :* être sous le vent. || *Poner el viento sobre las velas :* mettre le vent sur les voiles. || *Tener el viento hácia atras, ó en popa :* avoir le vent en poupe, le vent arrière. || *Á buen viento va la parva.* (*fig.*) V. *Parva.* || *Cosas de viento.* choses inutiles, de peu de valeur, etc. || *Dar el viento :* (*fig.*) conjecturer, présumer. || *Instrumentos de viento :* instrumens de musique à vent. || *Irse con el viento que corre :* suivre le torrent, le parti le plus fort, etc. || *Moverse á todos vientos :* tourner à tout vent : être léger, inconstant.

VIENTRE, *s. m.* Ventre capacité du corps où sont les intestins. || Grossesse d'une femme, ou l'enfant qu'elle porte. || Intestins, issues des animaux de boucherie. || Ventre, estomac. || (*fig.*) Ventre : creux, capacité. || Ventre : partie renflée d'une bouteille, etc. || (*prat.*) La substance, le fond, le principal d'un acte. || (*prat.*) Ventre : la mère. || *Desde el vientre de su madre :* dès le ventre de sa mère, dès sa naissance. || *Reses de vientre :* mères : brebis, vaches qui portent souvent. || *Sacar el vientre de mal año.* V. *Año.* || *Vientre de dragon :* ventre de dragon.

VIENTRECILLO, *s. m. dim.* de *Vientre.* Ventricule.

VIÉRNES, *s. m.* Vendredi : sixième jour de la semaine. || Jour maigre : jour d'abstinence. || *Cara de viérnes :* figure de carême, visage maigre, pâle. || *La semana que no tenga viérnes :* la semaine des trois jeudis.

VIÉSPERA, *s. f.* (*v.*) V. *Vispera.*

VIGA, *s. f.* Poutre. || *Viga de lagar :* arbre de pressoir.

* VIGENTE, *adj. m. f.* En vigueur.

VIGÉSIMO, MA, *adj.* Vingtième || *En vigésimo primo lugar :* vingt et unièmement.

VIGIA, *s. f.* Échauguette : guérite élevée.

VIGIAR, *v. n.* V. *Velar, atalayar.*

VIGILANCIA, *s. f.* Vigilance, attention, soin exact.

VIGILANTE, *p. a.* V. *Vigilar.* Qui veille. || *adj.* Vigilant, attentif, soigneux.

VIGILANTEMENTE, *adv.* Vigilamment, avec vigilance.

VIGILANTÍSIMAMENTE, *adv. sup.* de *Vigilantemente.*

VIGILANTÍSIMO, MA, *adj. sup.* de *Vigilante.*

VIGILAR, *v. n.* Veiller sur une chose, en prendre soin, etc.

VIGILATIVO, VA, *adj.* Ce qui entretient ou cause la veille, ce qui ne permet pas de dormir.

VIGILIA, *s. f.* Veille : l'action de veiller. || Veilles : grande, longue application à l'étude. || V. *Vispera*, surtout au figuré. || Vei le d'une fête, vigile. || Veille : privation de sommeil pendant la nuit. || Veille : espace de temps pendant la nuit. || Office qui se dit la veille d'une fête. || (*boh.*) Trompette du bourreau.

* VIGILIO, *s. m.* (*n. p.*) Vigile.

VIGOLERO, *s. m.* (*boh.*) Valet qui aide le bourreau à donner la question.

VIGOR, *s. m.* Vigueur : force, activité. || Vigueur : autorité des lois subsistantes, non abrogées.

VIGORADO, *p. p.* V. *Vigorar.*

VIGORAR, *v. a.* Donner de la vigueur, fortifier.

VIGOROSAMENTE, *adv.* Vigoureusement.

VIGOROSIDAD, *s. f.* Vigueur, force, fermeté.

VIGOROSÍSIMAMENTE, *adv. sup.* de *Vigorosamente.*

VIGOROSÍSIMO, MA, *adj. sup.* de *Vigoroso.*

VIGOROSO, SA, *adj.* Vigoureux.

VIGOTAS, *s. f. pl.* (*mar.*) Vigots ou bigots : pièces de bois percées de trous par lesquels passe le bâtard pour la composition du ragage.

VIGUERÍA, *s. f.* Charpente : assemblage des poutres, des solives d'un bâtiment.

VIGUETA, *s. f. dim.* de *Viga.* Petite poutre.

VIHUELA, *s. f.* Instrument à cordes : espèce de guitare.

VIHUELISTA, *s. m.* Celui qui pince la guitare.

VIL, *adj. m. f.* Vil, bas, abject. ‖ Vil. On le dit des actions déshonorantes. ‖ Vil. On le dit des professions mécaniques. ‖ Ingrat.

VILAGOMEZ, *s. m.* (*boh.*) Joueur qui gagne dans un tripot, dans une académie, etc.

VILANO, *s. m.* Coton de la fleur du chardon. V. *Milano.*

VILDAD *s. f.* (*v.*) V. *Vileza.*

VILECER, *v. a.* (*v.*) V. *Envilecer.*

VILEZA, *s. f.* Qualité de ce qui est vil, vileté. ‖ Bassesse : action vile, basse, etc. ‖ On le dit des états vils.

VILHORO, *s. m.* (*boh.*) Homme qui se tire d'un danger en fuyant.

***VILICACION**, *s. m.* (*inus.*) V. *Administracion.*

VILIPENDIADO, *p. p.* V. *Vilipendiar.*

VILIPENDIAR, *v. a.* Vilipender : déprimer, traiter avec mépris.

VILIPENDIO, *s. m.* Mépris, dédain, indignité.

VILÍSIMAMENTE, *adv. sup.* de *Vilmente.*

VILÍSIMO, MA, *adj. sup.* de *Vil.*

VILLA, *s. f.* (*v.*) Maison de campagne, ferme, métairie. ‖ Bourg : ville où l'évêque diocésain ne fait pas sa résidence. ‖ Magistrats qui la gouvernent.

***VILLADIEGO**, *s. m.* On ne le dit que dans cette phrase *Tomar, coger las de villadiego :* décamper, prendre son sac et ses quilles.

VILLAGE, *s. m.* Village.

VILLANAGE, *s. m.* Menu peuple des villages, le paysan. ‖ Roture, par opposition à la noblesse.

VILLANAMENTE, *adv.* D'une manière basse, abjecte.

VILLANCEJO, *s. m.* V. *Villancico.*

VILLANCETE, *s. m.* V. *Villancico.*

VILLANCHON, *s. m.* (*iron.*) Rustre, grossier.

VILLANCICO, *s. m.* Sorte de cantique, d'ode sacrée, etc., qui se chante à l'église les jours de fête, noël, etc. ‖ *Villancicos*, *pl.* (*fig.*) Paroles, réponses frivoles, excuses répétées plusieurs fois. On dit en ce sens *Andar en villancicos.*

VILLANCIQUERO, *s. m.* Chansonnier, faiseur de cantiques.

VILLANERÍA, *s. f.* V. *Villania, villanage.*

VILLANESCO, CA, *adj.* Villageois : de village.

VILLANÍA, *s. f.* Bassesse de naissance, roture, etc. ‖ Action basse, honteuse, ou grossière, impolie.

VILLANICO, CA, ILLO, LLA, ITO, TA, *adj. dim.* de *Villano.*

VILLANÍSIMO, MA, *adj. sup.* de *Villano.*

VILLANO, NA, *adj.* Roturier : qui n'est point noble. ‖ Personne du commun, de basse naissance. ‖ Villageois : habitant de village. ‖ Rustre, grossier, impoli. On le dit aussi des actions. ‖ Bas, abject, honteux. ‖ *El villano en su rincon :* homme qui vit seul qui ne veut voir personne.

VILLANO, *s. m.* La paysanne : danse rustique : villanelle.

VILLANOTE, *s. m. aug.* de *Villano.*

VILLAR, *s. m.* Village. V. *Village.* ‖ Sorte de jeu de billard.

VILLAZGO, *s. m.* Qualité, privilége de bourg, etc. V. *Villa.* ‖ Impôt sur les bourgs.

VILLETA, *s. f. dim.* de *Villa.*

***VILLETE**, *s. m.* Billet. V. *Billete.*

VILLICA, ITA, *s. f. dim.* de *Villa.*

VILLIVINA, *s. f.* Sorte de toile.

VILLORÍA, *s. f.* Métairie, ferme, maison de campagne. V. *Caseria.*

VILLORIN, *s. m.* Sorte de gros drap.

VILLORIO, *s. m.* Hameau. On le dit par mépris d'une petite ville mal peuplée, etc.

VILMENTE, *adv.* D'une manière vile.

VILO. Mot usité seulement dans la phrase adverbiale *En vilo :* en l'air. ‖ (*fig.*) En l'air, avec peu de solidité, de consistance, de sûreté, etc.

VILORDO, DA, *adj.* Lourd, pesant, lent, paresseux.

VILORTA, *s. f.* Anneau fait d'une branche verte et flexible. ‖ Sorte de jeu de paume usité dans les villages de la Vieille-Castille.

VILTANZA, *s. f.* (*v.*) V. *Envilecimiento.*

VILTOSO, SA, *adj.* (*v.*) Vil, méprisable. V. *Vil.*

VIMBRE, *s. m.* Osier. V. *Mimbre.*

VIMBRERA, *s. f.* V. *Mimbrera.*

VIMINAL, *adj. m. f.* Viminal : terme d'antiquité, qui se dit d'une colline et d'une rue de l'ancienne Rome.

VINAGERA, *s. f.* Vase où l'on sert le vin. ‖ Buvette pour la messe.

VINAGRE, *s. m.* Vinaigre. ‖ Acidité des

fruits encore verts. ‖ (*fig.*) Rébarbatif : moine bourru. ‖ (*fig.*) Chose qui change de bien en mal.

VINAGRERA, *s. f.* Vinaigrier : petit vase à mettre du vinaigre.

VINAGRERO, *s. m.* Vinaigrier : marchand de vinaigre.

VINAGRILLO, *s. m. dim.* de *Vinagre.* ‖ Vinaigre faible. ‖ Ancien fard où il entrait du vinaigre. ‖ Sorte de vinaigre rosat, avec lequel on prépare le tabac. ‖ Le tabac ainsi préparé.

VINAGROSO, SA, *adj.* Qui a l'humeur aigre, difficile, insociable, etc.

VINARIEGO, *s. m.* Vigneron.

VINARIO, RIA, *adj.* (*v.*) Du vin.

VINATERÍA, *s. f.* Commerce de vins. ‖ Cabaret, boutique de marchand de vins.

VINATERO, *s. m.* Marchand de vin. ‖ Celui qui le transporte pour le débiter.

VINÁTICO, CA, *adj.* Du vin.

VINAZA, *s. f.* Piquette : petit vin.

VINAZO, *s. m.* Vin très-fort.

* VINCAPERVINCA, *s. f.* Pervenche. V. *Clemátide.*

VINCULABLE, *adj. m. f.* Qui peut se substituer.

VINCULACION, *s. f.* Substitution : l'action de substituer.

VINCULADO, *p. p.* V. *Vincular.*

VINCULAR, *v. a* Substituer des biens : les grever de substitutions. ‖ (*fig.*) Fonder, appuyer sur. ‖ (*fig.*) Perpétuer : rendre durable. En ce sens, ce verbe est surtout employé comme réciproque.

VÍNCULO, *s. m.* Lien, surtout au figuré. ‖ Substitution des biens d'une famille aux aînés, etc. ‖ Servitude, redevance, etc., dont on charge un fonds.

* VINDEMARIO, *s. m.* Vendémiaire : premier mois de l'année républicaine des Français.

VINDICACION, *s. f.* Vengeance : satisfaction qu'on tire d'une injure. ‖ L'action par laquelle on rend à chacun ce qui lui appartient.

VINDICADO, *p. p.* V. *Vindicar.*

VINDICAR, *v. a.* Venger une injure. ‖ Revendiquer son bien. ‖ Défendre, surtout par écrit, un homme attaqué injustement.

VINDICATIVO, TA, *adj.* Vindicatif. V. *Vengativo.* ‖ Apologétique : qui défend, qui excuse.

VINDICTA, *s. f.* Vengeance. V. *Venganza.* ‖ *Vindicta pública :* vindicte publique : poursuite d'un crime.

VINICO, ILLO, ITO, *s. m. dim.* de *Vino.*

VINIEBLA, *s. f.* Langue-de-chien, cynoglosse : plante.

VINIENTE, *p. a.* (*v.*) V. *Venir.*

VINO, *s. m.* Vin : jus du raisin fermenté. ‖ Jus de divers autres fruits : vin de pommes, etc. ‖ (*fig.*) Chose qui trouble la raison. ‖ *Vino blanco :* muscadet : vin qui a le goût de muscat. ‖ *Vino que se deja beber :* vin qui se laisse boire. ‖ *Dijo la leche al vino, bien venido seas, amigo :* vin sur lait rend le cœur gai.

VINOLENCIA, *s. f.* Ivrognerie.

VINOLENTO, TA, *adj.* Ivrogne ou ivre.

VINOSIDAD, *s. f.* Qualité, propriété du vin.

VINOSO, SA, *adj.* Vineux : qui tient du vin, qui en a le goût, l'odeur, etc. ‖ Qui boit beaucoup de vin : qui s'enivre.

VIÑA, *s. f.* Vignoble : terrain planté de vignes. ‖ (*fig.*) Vigne du Seigneur, l'Eglise. ‖ *Viñas*, et, plus ordinairement, *Viñas y juan danzante.* (*boh.*) On le dit pour exprimer une fuite prompte, précipitée. ‖ *Como hay viñas.* (*fam.*) Expression affirmative : certainement, sur mon honneur. ‖ *De mis viñas vengo.* (*fam.*) Manière d'exprimer qu'on est innocent d'une chose, qu'on n'y a aucune part.

VIÑADERO, *s. m.* Paysan qui garde les vignes : messier.

VIÑADOR, RA, *s.* Vigneron.

VIÑEDO, *s. m.* Vignoble : étendue de pays plantée de vignes.

VIÑERO, *s. m.* Celui qui a son bien en vignes.

VIÑETAS, *s. f.* Vignette : petite estampe.

VIÑICA, ITA, *s. f. dim.* de *Viña.*

VIÑUELA, *s. f. dim.* de *Viña.*

VIOLA, *s. f.* Viole : instrument de musique à cordes. ‖ Violette. V. *Violeta.* ‖ *Arag.* Girofflée. V. *Alheli.*

VIOLÁCEO, CEA, *adj.* Violet.

VIOLACION, *s. f.* Violation.

VIOLADO, *p. p.* V. *Violar.* ‖ *adj.* Violet. ‖ Violat. On le dit du sirop, du miel où il entre des violettes.

VIOLADOR, RA, *s.* Violateur.

VIOLAR, *v. a.* Violer : enfreindre les lois. ‖ Violer, faire violence à une femme. ‖ Profaner une église. ‖ Gâter, ternir.

VIOLAR, *s. m.* (*v.*) Lieu planté de violettes.

VIOLARIO, *s. m. Arag.* Pension annuelle que fait à la personne qui entre en religion celui qui possède ses biens paternels.

VIOLENCIA, *s. f.* Violence : qualité de ce qui est violent. ‖ Violence : force employée pour tirer une chose de sa place. ‖ (*fig.*) Violence : contrainte exercée contre quelqu'un. ‖ (*fig.*) Violence : action violente, emportement. ‖ (*fig.*) Violence : sens forcé qu'on donne à un texte, etc. ‖ (*fig.*) Violence faite à une femme : viol.

VIOLENTADO, *p. p.* V. *Violentar.*

VIOLENTAMENTE, *adv.* Violemment.

VIOLENTAR, *v. a.* Violenter, contraindre, faire faire par force. ‖ (*fig.*) Détorquer :

faire violence à un texte, lui donner un sens forcé. ‖ (*fig.*) Forcer : ouvrir par force, entrer malgré le maître, etc.

VIOLENTÍSIMAMENTE, *adv. sup.* de *Violentamente.* Très-violemment.

VIOLENTÍSIMO, MA, *adj. sup.* de *Violento.*

VIOLENTO, TA, *adj.* Violent, impétueux. ‖ Hors de son état, de sa situation naturelle. ‖ Forcé : qui se fait contre le goût, la volonté. ‖ (*fig.*) Violent, fougueux, colère, emporté. ‖ (*fig.*) Forcé, en parlant d'un sens peu naturel donné à un passage. ‖ (*fig.*) Contraire à la raison, à l'équité. ‖ *Poner manos violentas:* frapper, maltraiter un ecclésiastique.

VIOLERO, *s. m.* (*v.*) V. *Guitarrero.*

VIOLETA, *s. f.* Violette : petite fleur.

VIOLIN, *s. m.* Violon : instrument de musique à cordes. ‖ Violon : celui qui joue du violon.

VIOLINISTA, *s. m.* Habile violon. ‖ Celui qui l'est par état.

VIOLON, *s. m.* Violoncelle : basse de violon. ‖ Celui qui en joue.

VIOLONCILLO, *s. m. dim.* de *Violon.* Petit violon : poche. ‖ Mauvais joueur de violon : râcleur.

VIPÉREO, REA, *adj.* (*v. poés.*) V. *Viperino.*

VIPERINO, NA, *adj.* De vipère.

VIQUITORTES, *s. m. pl.* (*mar.*) Courbes qui servent à former les jardins ou balcons d'un vaisseau.

VIRA, *s. f.* Sorte de trait ou de flèche mince et très-aiguë. ‖ Trépeint ou trépointe de soulier.

VIRADA, *s. f.* L'action de tournoyer.

VIRADO, *p. p.* V. *Virar.*

VIRADOR, *s. m.* Câbleau pour tirer.

VIRAR, *v. a.* (*mar.*) Virer : tourner d'un côté sur l'autre.

VIRATON, *s. m.* Sorte de javelot. V. *Virote.*

VIRAZON, *s. m.* Vent de mer qui souffle ordinairement le jour.

VIREINA, *s. f.* Vice-reine : femme du vice-roi.

VIREINATO, *s. m.* Vice-royauté : dignité de vice-roi. ‖ Durée de son administration.

VIREINO, *s. m.* V. *Vireinato.*

VIREO, *s. m.* Verdier. V. *Virio.*

VIREY, *s. m.* Vice-roi.

VIRGA-ÁUREA, *s. f.* Verge-dorée, verge-d'or : plante.

VÍRGEN, *s. f.* Vierge : fille qui a vécu dans une continence parfaite. ‖ La Sainte Vierge : la Vierge Marie. ‖ Image, statue de la Vierge. ‖ Vierge : nom que l'Église donne aux saintes qui ont vécu dans la continence. ‖ Vierge : terre qui n'a point encore été cultivée. ‖ Choses qui n'ont point encore servi. ‖ Métaux purs et sans mélange. ‖ Première huile qui sort des olives, etc. ‖ Chacun des pieds-droits qui, dans les moulins à huile, tiennent en raison le madrier qui presse les olives. ‖ *Pan de cera virgen :* marquette : pain de cire vierge. ‖ *Raiz virgen :* sceau-de-Notre-Dame : plante. ‖ *Virgenes, pl.* Vierges : religieuses qui font vœu de chasteté.

VIRGILIANO, NA, *adj.* De Virgile.

* VIRGILIO, *s. m.* (*n. p.*) Virgile.

VIRGINAL, *adj. m. f.* Virginal : de vierge

VIRGINALERO, RA, *adj.* (*v.*) Virginal.

VIRGÍNEA, *s. f.* Tabac de la Virginie.

VIRGÍNEO, NEA, *adj.* Virginal. V. *Virginal.*

VIRGINIDAD, *s. f.* Virginité : état de vierge.

* VIRGINIO, NIA, *s.* (*n. p.*) Virginie.

VIRGO, *s. m.* La vierge : un des signes du zodiaque. ‖ Virginité.

VÍRGULA, *s. f.* Petite verge, baguette, houssine. ‖ Virgule. V. *Virgulilla.*

VIRGULILLA, *s. f.* Guillemet. ‖ Virgule : petite marque qui sert à la ponctuation.

VIRGULTO, *s. m.* Arbuste, arbrisseau.

VIRIL, *s. m.* Verre blanc : glace qu'on met devant une estampe, etc. ‖ Sorte de boîte à deux glaces qui renferme l'hostie qu'on met dans un soleil.

VIRIL, *adj. m. f.* Viril : qui convient, qui appartient à l'homme. ‖ Épithète donnée par les astrologues au troisième carré du thème céleste.

VIRILIDAD, *s. f.* Virilité : âge viril. ‖ Force, vigueur, activité.

VIRILLA, *s. f.* V. *Birilla.*

VIRILMENTE, *adv.* Virilement. V. *Varonilmente.*

VIRIO, *s. m.* Verdier : oiseau.

VIRIPOTENTE, *adj. m. f.* Nubile, en état d'être mariée, en parlant d'une fille.

VIROL, *s. m.* (*blas.*) V. *Perfil.*

* VIROLA, *s. f.* Tige : arbre d'une roue.

VIROLENTO, TA, *adj.* Qui a la petite vérole, ou qui en est marqué.

VIRON, *s. m. augm.* de *Vira.*

VIROTAZO, *s. m. augm.* de *Virote.*

VIROTAZO, *s. m.* Coup de javelot. V. *Virote.*

VIROTE, *s. m.* Sorte de javelot, de dard ou de flèche. ‖ Jeune désœuvré, batteur de pavé, spadassin. ‖ Niche qu'on fait en carnaval aux passans, en roulant le bout de leur manteau, et le faisant passer à travers un anneau de paille, etc. ‖ Billet d'invitation. ‖ Long fer qui fait partie du carcan qu'on met au cou des esclaves dont on craint la fuite. ‖ *And.* Cep de vigne de trois ans. ‖ *Mirar por el virote :* (*fig.*) veiller, être attentif, se tenir sur ses gardes. ‖ *Traga vi-*

rotes : homme qui mâche tout d'une pièce, qui semble avoir avalé une broche.

* VIROTILLO, *s. m.* Étresillon : appui.

VIROTON, *s. m. augm.* de *Virote.*

VIRTUAL, *adj. m. f.* Virtuel : qui est seulement en puissance. || Qui, en vertu, en force, en activité, équivaut à un autre.

VIRTUALIDAD, *s. f.* Virtualité : caractère, qualité de ce qui est virtuel.

VIRTUALMENTE, *adv.* Virtuellement.

VIRTUD, *s. f.* Vertu : faculté, puissance d'agir, activité. || Vertu : qualité, propriété particulière d'une chose. || Force, vigueur, courage. || Vertu : faculté de l'être vivant relativement à ses opérations, vertu digestive, etc. || Vertu, habitude, disposition habituelle de l'âme qui porte à faire le bien, et, dans un sens moins étendu, à agir selon les règles du christianisme. || Vertu, droiture, probité. || Action vertueuse, conduite irréprochable. || Force avec laquelle certaines choses résistent à une force contraire. || Force motrice, en termes de mécanique. || Vertu, efficacité d'un sacrement. || *Virtud cardinal, moral, sobrenatural, teologal.* vertu cardinale, morale, surnaturelle, théologale. || *En virtud de :* en vertu de. || *Hacer virtud :* agir : se conduire comme il faut. On se sert plus souvent de cette expression dans un sens négatif. || *No ser virtud.* On le dit d'une action faite dans d'autres vues, pour une autre fin que celle qu'elle paraît avoir. || *Virtudes, pl.* Vertus : cinquième chœur des anges. || *Varita de virtudes :* baguette de joueur de gobelets, baguette du petit Jacob. || *Virtudes vencen señales :* on peut être honnête homme, quoiqu'on ait les apparences contre soi.

VIRTUOSAMENTE, *adv.* Vertueusement.

VIRTUOSÍSIMAMENTE, *adv. sup.* de *Virtuosamente.*

VIRTUOSÍSIMO, MA, *adj. sup.* de *Virtuoso.* Très-vertueux.

VIRTUOSO, SA, *adj.* Vertueux. || Puissant, efficace, en parlant d'un remède.

VIRUELA, *s. f.* ordinairement employé au pluriel *Viruelas.* Petite vérole. || (*fig.*) Petites tumeurs, petits grains qui se forment sur la superficie des plantes, du papier, etc. || *Viruelas locas :* petite vérole volante. || *Señalado, picado de viruelas :* marqué de petite vérole. || *Hoyoso de viruelas :* gravé de petite vérole. || *Marcas, señales de viruelas :* stigmates.

VIRULENCIA, *s. f.* (*chir.*) Virus, venin, pus virulent.

VIRULENTO, TA, *adj.* Virulent : qui a du virus. V. *Ponzoñoso, maligno.*

VIRUS, *s. m.* (*méd.*) Sanie : pus séreux des ulcères.

VIRUTA, *s. f.* Copeau qu'on enlève avec le rabot.

VISADO, *p. p.* V. *Visar.*

VISAGE, *s. m.* Mine, grimace.

* VISAGRA, *s. f.* V. *Bisagra.*

VISAL, *s. m.* (*v.*) V. *Visera.*

VISANTES, *s. m. pl.* (*bois*) Les yeux. V. *Ojo.*

VISAR, *v. a.* Viser : examiner un acte et y mettre un visa, que les Espagnols appellent *visto bueno.*

VISCERAS, *s. f. pl.* Viscères, entrailles. V. *Entrañas.*

VISCO, *s. m.* Lut. V. *Liga.*

VISCOSIDAD, *s. f.* Viscosité.

VISCOSO, SA, *adj.* Visqueux, gluant.

VISERA, *s. f.* Visière de casque. || Sorte de guérite d'où l'on observe les mouvements des pigeons dans la campagne, etc.

VISIBILIDAD, *s. f.* Visibilité : qualité qui rend visible.

VISIBLE (*á, para*), *adj. m. f.* Visible, qui peut être vu. || Visible, manifeste, évident.

VISIBLEMENTE, *adv.* Visiblement : d'une manière visible. || Visiblement, manifestement.

VISION, *s. f.* Vision : l'action de voir. || Vision béatifique ou intuitive : celle que les saints ont de Dieu dans le ciel. || Vision : chose que Dieu fait voir en esprit, etc. || V. *Profecia.* || Objet qu'on voit, surtout s'il est ridicule, effrayant. || (*fam.*) Personne extrêmement laide. || Vision, chimère, idée fantastique. || *Ver visiones :* donner carrière à son imagination.

VISIONARIO, RIA, *adj.* Visionnaire : qui croit faussement avoir des visions. || Visionnaire : qui a des idées folles, des imaginations extravagantes.

VISIR, *s. m.* Visir, grand visir : premier ministre de l'empire ottoman. On dit ordinairement *Gran visir.*

VISITA, *s. f.* Visite : l'action d'aller voir quelqu'un. || Personne qui fait une visite. || Visite qu'on fait dans une église par dévotion. || Visite de médecin. || Visite que fait un évêque, un général d'ordre, un provincial dans un diocèse, dans un couvent, etc. || Visite des marchandises dans les douanes. || Visite chez les officiers publics pour voir si leurs registres sont en règle. || Maison où s'assemblent les visiteurs ecclésiastiques. || Apparition d'un esprit sous une forme visible. || Grâce, consolation ou épreuve que Dieu envoie aux hommes. || Nombre de magistrats chargés de visiter les prisons. || *Visita de cárcel.* visite que les magistrats font dans les prisons. || *Visitas, pl.* Visites : allées et venues fréquentes qu'on fait à la taverne, etc.

VISITACION, *s. f.* L'action de visiter. || V. *Visita.* || Visitation de la Vierge : fête de la Visitation.

VISITADO, *p. p.* V. *Visitar.*

VISITADOR, RA, *s.* Celui qui fait de fréquentes visites. || Visiteur, inspecteur. ||

Visitadores de bodega : rats de cave : commis aux aides.

VISITAR, *v. a.* Visiter : aller voir. ‖ Visiter une église, etc., par dévotion. ‖ Visiter : faire la visite d'un diocèse, en parlant d'un évêque ; d'une juridiction inférieure, en parlant d'un juge supérieur, etc. ‖ Visiter un malade, en parlant d'un médecin. ‖ Visiter : faire la visite des marchandises dans les douanes, des registres dans les études de notaires, etc., des prisonniers dans les prisons, etc. ‖ Visiter. On le dit de Dieu qui éprouve les justes par quelque affliction. ‖ Visiter : voir beaucoup de pays. ‖ S'informer si un homme remplit exactement les devoirs de sa charge. ‖ Visiter : aller souvent dans le même endroit. ‖ Visiter : apparaître sous une forme visible, en parlant des esprits. ‖ *Visitar los altares :* faire une station à chaque autel.

VISITARSE, *v. r.* Se visiter, se faire visite. ‖ S'instruire, en parlant du procès d'un prisonnier dont on examine l'affaire dans la visite qu'on lui fait en prison. ‖ On le dit d'un chanoine qui se fait dispenser d'assister au chœur, à condition de ne point sortir.

VISITICA, ILLA, *s. f. dim.* de *Visita.*

VISIVO, VA, *adj.* Qui peut voir.

VISLUMBRADO, *p. p.* V. *Vislumbrar.*

VISLUMBRAR, *v. a.* Entrevoir : voir obscurément, dans le lointain, etc. Ce verbe est plus souvent employé comme réciproque. ‖ (*fig.*) Connaître imparfaitement, conjecturer, entrevoir.

VISLUMBRE, *s. f.* Faux jour, lumière incertaine, lueur passagère. ‖ (*fig.*) Conjecture, soupçon, indice. ‖ (*fig.*) Connaissance douteuse, imparfaite. ‖ (*fig.*) Ce qui domine sur une chose, mais qu'on a peine à distinguer du reste. ‖ (*fig.*) Ombre : apparence, ressemblance faible et légère.

VISO, *s. m.* (*v.*) Vue. V. *Vista.* ‖ Hauteur : lieu élevé d'où l'on voit au loin. ‖ Surface lisse, polie, luisante. ‖ Reflet de lumière, changement de couleur dans une étoffe changeante. ‖ (*fig.*) Couleur, prétexte, apparence. ‖ Point de vue sous lequel on envisage une chose. ‖ (*fig.*) Ressemblance apparente. ‖ *Viso de altar : And.* sorte de voile monté sur un châssis qu'on met devant le tabernacle. ‖ *Al viso :* à la vue de. ‖ *Hacer bueno, ó mal viso :* (*fig.*) effacer quelqu'un, l'emporter sur lui par ses qualités, etc., ou au contraire. ‖ *Hacer mal viso.* (*fig.*) On le dit d'un vice qui ternit les vertus, etc. ‖ *A dos visos :* à deux fins, avec une double intention. ‖ *Pintura á dos visos :* tableau à deux faces qui, vu de différens côtés, représente des objets différens.

VISOGODO, DA, *adj.* et *s.* Visigoth : de la Gothie occidentale.

VISOJO, *s. m.* V. *Bisojo.*

VISOÑO, *s. m.* V. *Bisoño.*

VISOREINA, *s. f.* (*v.*) V. *Vireina.*

VISOREINADO, *s. m.* (*v.*) V. *Virreinado.*

VISOREINATO, *s. m.* (*v.*) V. *Virreinato.*

VISOREY, *s. m.* (*v.*) Vice-roi. V. *Virey.*

VISORIO, RIA, *adj.* Visuel : qui appartient, qui sert à la vue.

VISPERA, *s. f.* Veille : jour d'auparavant. ‖ (*fig.*) Chose qui en précède, qui en annonce une autre : avant-coureur. ‖ (*fig.*) Veille. On le dit de ce qui est près d'arriver. ‖ *Vísperas, pl.* Une des parties du jour, suivant la division des anciens Romains. ‖ Vêpres : une des heures canoniales. ‖ *Vísperas sicilianas :* vêpres siciliennes : massacre qu'on fit en Sicile de tous les Français à l'heure de vêpres, en 1282, sous le règne de Philippe III, dit le Hardi. On se sert de cette expression pour menacer d'un châtiment général. ‖ *Como tonto en vísperas.* (*fig.*) On le dit d'un homme qui reste interdit sans sujet, qui ne dit mot dans la conversation, etc. ‖ *En vísperas :* à la veille, sur le point de. ‖ *Partir las vísperas :* partager les vêpres : terme de bréviaire. ‖ *Primeras vísperas :* premières vêpres qui se disent la veille de la fête.

VISTA, *s. f.* Vue : faculté de voir. ‖ Vue l'action de voir. ‖ Vue, inspection, regard. ‖ Aspect des choses. ‖ (*fig.*) Objet qu'on voit, vue agréable, variée, etc. ‖ Vue : les yeux. ‖ Vue, entrevue, rencontre. ‖ Vision, apparition. ‖ Vue : connaissance claire des choses. ‖ (*fig.*) Vue, intention, objet, dessein. ‖ Coup d'œil, regard donné en passant. ‖ Connaissance qu'un juge prend d'une affaire, en première instance. ‖ Vue d'un arrêt, d'une sentence : pièces, etc., qui y sont énoncées avant le dispositif. ‖ Opinion, jugement qu'on porte des choses. ‖ Emploi de visiteur dans les douanes. ‖ *Hacer la vista gorda :* faire les gros yeux. ‖ *A primera vista :* au premier aspect. ‖ *A vista y ciencia de todo el mundo :* au vu et au su de tout le monde. ‖ *A vista :* à la vue, en présence de. ‖ Dans la vue, dans l'objet de. ‖ Auprès, en comparaison de. ‖ *A vista, ó á la vista :* en face, auprès, en vue, à portée d'être vu. ‖ À vue, sans perdre de vue. ‖ *A la vista :* sur-le-champ, sans délai, à vue. ‖ *A media vista :* légèrement, en passant. ‖ *Comer, ó tragar con la vista :* (*fig.*) regarder de travers, d'un œil irrité, menaçant. ‖ *Conocer de vista :* connaître de vue. ‖ *Echar la vista :* (*fig.*) jeter les yeux sur, choisir de préférence. ‖ *Echar la vista á alguno :* (*fig.*) jeter les yeux sur, voir, apercevoir, connaître. ‖ *Echar una vista :* avoir l'œil sur, prendre soin de. ‖ *En vista :* eu égard à. ‖ *Estar á la vista.* V. *Estar á la mira*, au mot *Mira.* ‖ *Perderse de vista :* se perdre de vue, disparaître. ‖ Être

excellent, éminent, supérieur en son genre. || *Poner la vista* : avoir en vue, se proposer spécialement. || *Tener á la vista* : avoir sous les yeux. || Avoir présent à l'esprit, à la mémoire. || *Tener vista alguna cosa* : plaire à la vue. || *Vista de ojos* : connaissance qu'on prend d'une chose par soi-même. || *Vistas, pl.* Entrevue : assemblée de plusieurs personnes pour une affaire. || Présens que deux futurs époux s'envoient la veille des noces. || Vues, jours : fenêtres d'un édifice. || Balcon, galeries, fenêtres qui donnent sur la rue, surtout en parlant des couvens de religieuses.

VISTAZO, *s. m.* Coup d'œil superficiel. || *Dar un vistazo* : regarder en gros, superficiellement.

VISTILLAS, *s. f. pl.* Lieu élevé d'où l'on découvre une grande étendue de terrain.

VISTO, *p. p. irr.* V. *Ver.* || *adj.* Vu : mot qui se met en espagnol à la marge d'une requête, etc., pour marquer qu'elle a été présentée, examinée ou rejetée. || *A escala vista* : à découvert. || *Visto es* : cela est clair, évident, incontestable. || *No fué visto ni oido* : aussitôt pris, aussitôt pendu. || *Visto que* : attendu que.

VISTOSAMENTE, *adv.* Richement, élégamment, superlement.

VISTOSÍSIMAMENTE, *adv. sup.* de *Vistosamente*.

VISTOSÍSIMO, MA, *adj. sup.* de *Vistoso*.

VISTOSO, SA, *adj.* Beau, agréable à voir, riche, superbe, etc.

VISTOSO, *s. m.* (*boh.*) Sorte de casaque. V. *Sayo.* || *Vistosos, pl.* (*boh.*) Les yeux. V. *Ojo.*

VISUAL, *adj. m. f.* Visuel : qui appartient ou sert à la vue.

VISURA, *s. f.* Reconnaissance qu'on fait par ses propres yeux.

* VITACORA, *s. f.* Habitacle, armoire de la boussole.

VITAL, *adj. m. f.* Vital : qui appartient à la vie.

VITALICIO, CIA, *adj.* employé quelquefois comme substantif Qui est à vie, qui dure pendant la vie. || *Renta vitalicia* : rente viagère.

VITALIDAD, *s. f.* Vie, mouvement, force vitale.

VITANDO, DA, *adj.* Qu'on doit éviter, fuir.

VITELA, *s. f.* Génisse : jeune vache. || Cuir de veau, de génisse, vélin.

VITELINA, *adj.* (*méd.*) Bile qui est d'un jaune foncé.

* VITERBO, *s. m.* (*géog.*) Viterbe : ville d'Italie.

VÍTOR, *s. m.* V. *Victor.*

VITOREADO, *p. p.* V. *Vitorear.*

VITOREAR, *v. a.* V. *Victorear.*

VITORIA, *s. f.* V. *Victoria.*

VITORIO, *s. m.* (*n. p.*) Victor.

VITORIOSO, SA, *adj.* V. *Victorioso.*

VÍTREO, TREA, *adj.* Fait de verre, ou qui en a les propriétés. || Vitreux : qui a de la ressemblance avec le verre.

VITRIFICABLE, *adj. m. f.* Vitrifiable : qui se vitrifie facilement.

VITRIFICACION, *s. f.* Vitrification.

VITRIFICADO, *p. p.* V. *Vitrificar.*

VITRIFICAR, *v. a.* Vitrifier : changer en verre.

VITRIÓLICO, CA, *adj.* Vitriolique : de vitriol.

VITRIOLO, *s. m.* Vitriol, couperose. V. *Caparrosa.*

VITUALLA, *s. f.* Victuailles, vivres. || (*fam.*) Abondance de mets, et surtout de soupe, d'hortolage.

VITUALLADO, DA, *adj.* Pourvu de vivres.

VÍTULA, *s. f.* V. *Becerra.*

VÍTULO-MARINO, *s. m.* V. *Becerro marino.*

VITUPERABLE, *adj. m. f.* Blâmable, répréhensible.

VITUPERACION, *s. f.* Blâme.

VITUPERADO, *p. p.* V. *Vituperar.*

VITUPERADOR, RA, *s.* Celui qui blâme.

VITUPERANTE, *p. a.* (*v.* V. *Vituperar.* Blâmant : qui blâme.

VITUPERAR, *v. a.* Blâmer, reprendre.

VITUPERIO, *s. m.* Blâme : reproche outrageant, etc. || Action honteuse, méchante action.

VITUPERIOSAMENTE, *adv.* Honteusement, ignominieusement.

VITUPEROSAMENTE, *adv.* Honteusement, ignominieusement.

VITUPEROSO, SA, *adj.* Injurieux, outrageant.

VIUDA, *s. f.* Veuve : femme qui a perdu son mari.

VIUDAL, *adj. m. f.* Du veuf.

VIUDEDAD, *s. f.* Veuvage, viduité. || Alimens qu'on assigne à une veuve pendant son veuvage. || *Arag.* Usufruit que celui des deux conjoints qui survit a de droit sur tous les biens du défunt.

VIUDEZ, *s. f.* Viduité, veuvage.

VIUDITA, *s. f.* (*fam.*) *dim.* de *Viuda.* Jeune veuve.

VIUDO, *s. m.* Veuf : mari qui a perdu sa femme.

VIUDO, DA, *adj.* Veuf. On le dit, par extension, d'une tourterelle qui a perdu sa compagne, etc.

VIVA, *interj.* qui exprime la joie et l'approbation : bravo ! bravo !

VIVA, *s. m.* Vivat, bravo. V. *Aplauso.*

VIVAC, *s. m.* Bivouac, bivac, garde extraordinaire qu'on fait la nuit pour la sûreté d'un camp.

VIVACIDAD, *s. f.* Vigueur, force vitale. || Vivacité, activité.

VIVACÍSIMO, MA, *adj. sup.* de *Vivaz.*

VIVAMENTE, *adv.* Vivement. ‖ Au naturel : d'une manière parfaitement ressemblante, etc.

VIVANDERO, *s. m.* Vivandier : marchand qui suit l'armée peur vendre des vivres.

VIVAQE, *s. m.* Petit corps de garde pour les soldats qui font la ronde la nuit.

VIVAQUEAR, *v. n.* (*mil.*) Bivouaquer : passer la nuit à l'air, en parlant des soldats.

VIVAR, *s. m.* Parc où l'on nourrit les bêtes fauves, etc. ‖ Garenne, terrier de lapin.

VIVARACHO, CHA, *adj.* (*fam.*) Extrêmement vif, bouillant, etc.

VIVAZ, *adj. m. f.* Vivace : qui a en soi les principes d'une longue vie. ‖ Fort, vigoureux, au propre et au figuré. ‖ Qui a l'esprit vif, perçant, plein de feu.

VIVERA, *s. f.* V. *Vivar.* ‖ *And.* Petit marais ou marécage.

VÍVERES, *s. m. pl.* Vivres : provisions de bouche.

VIVERO, *s. m. pl.* V. *Plantel.* ‖ V. *Vivar.*

VIVEZ, *s. f.* (*v.*) V. *Viveza.*

VIVEZA, *s. f.* Vivacité, vigueur, force, efficacité. ‖ Vivacité : activité, promptitude à agir. ‖ Vivacité : force, énergie d'expression. ‖ Vivacité : pénétration d'esprit. ‖ Saillie : répartie vive, ingénieuse. ‖ Ressemblance exacte et parfaite. ‖ Vivacité, éclat des couleurs, etc. ‖ Vivacité : yeux pleins de feu. ‖ Vivacité : action ou parole inconsidérée. ‖ *Una viveza :* incartade, brusquerie.

VIVIDERO, RA, *adj.* Logeable, habitable : où l'on peut habiter.

VIVIDO, *p. p.* V. *Vivir.*

VIVIDOR, RA, *s.* Qui vit long-temps, vivace. ‖ Homme qui prend soin de ses affaires, qui ménage son bien, etc.

VIVIDOR, RA, *adj.* Qui dure, qui subsiste long-temps.

VIVIENDA, *s. f.* Demeure, logis, appartement. ‖ (*v.*) Manière de vivre.

VIVIENTE, *p. a.* V. *Vivir.* Vivant, qui vit. ‖ (*phil.*) Vivant : attribut des substances animées. ‖ *Alma viviente :* âme vivante, quelqu'un. Cette expression est toujours employée négativement, et signifie personne.

VIVIFICACION, *s. f.* Vivification.

VIVIFICADO, *p. p.* V. *Vivificar.*

VIVIFICADOR, RA, *s.* Celui qui vivifie.

VIVIFICANTE, *p. a.* V. *Vivificar.* Vivifiant : qui vivifie.

VIVIFICAR, *v. a.* Vivifier, donner ou entretenir la vie. ‖ (*fig.*) Vivifier : donner de la vigueur, de la force.

VIVIFICATIVO, VA, *adj.* Confortatif. V. *Vivífico.*

VIVÍFICO, CA, *adj.* Vivifique : qui a la propriété de vivifier.

VIVÍPARO, RA, *adj.* Vivipare. On le dit des animaux qui font leurs petits vivans.

VIVIR, *v. n.* Vivre : être en vie. ‖ Durer, subsister. ‖ Avoir les moyens nécessaires pour vivre. ‖ Vivre : passer sa vie agréablement, etc. ‖ Vivre : habiter, demeurer. ‖ Avoir soin de soi, éviter ce qui peut nuire, etc. ‖ Jouir de la vie éternelle. ‖ Vivre bien ou mal : avoir une bonne ou une mauvaise conduite. On ajoute les adverbes *bien* ou *mal.* ‖ Vivre dans la postérité : transmettre sa mémoire, etc. ‖ Vivre : s'accommoder au temps, aux circonstances, aux mœurs, etc. ‖ Être présent à l'esprit. ‖ Être. ‖ *Vivir á cuenta, ó voluntad de otro :* dépendre de la volonté d'autrui. ‖ *Vivir bien, que Dios es Dios.* Exhortation à bien vivre, sans se mettre en peine de l'opinion des hommes. ‖ *Vivir de milagro :* vivre par miracle : avoir de la peine à subsister, ou se tirer d'un danger imminent. ‖ *Vivir en una casa :* être en loyer, habiter une maison de louage. ‖ *Bueno es vivir para ver :* il fait bon vivre, on apprend toujours. ‖ *Como se vive se muere :* telle vie, telle fin. ‖ *¡ Viva !* vive! cri de joie, d'applaudissement. ‖ *¡ Vive Dios, etc. :* vive Dieu, etc. Sorte de jurement. ‖ *Viva vm. mil años, ó muchos años.* Remercîment d'un bienfait accordé, d'un service rendu. ‖ *Vivir amancebado :* cohabiter, vivre avec une femme. ‖ *Vivir como caballero :* soutenir noblesse. ‖ *Vivir fuera del siglo :* n'être plus de ce monde. ‖ *Vivir á lo grande :* vivre en seigneur, en grand seigneur.

VIVÍSIMAMENTE, *adv. sup.* de *Vivamente.*

VIVÍSIMO, MA, *adj. sup.* de *Vivo.*

VIVO, VA, *adj.* Vif, plein de vie. ‖ Vif : qui a beaucoup d'ardeur, d'activité, etc. ‖ Vif : éclatant, en parlant d'une couleur, etc. ‖ Vif. On le dit d'un feu ardent. ‖ Qui est en activité, dans l'exercice actuel d'un emploi, etc. ‖ Vu : dégagé, débarrassé de tout. Ex. : *Estar en carnes vivas :* être tout nu. ‖ Vif, subtil, ingénieux. ‖ Très-ressemblant. ‖ Vif : fougueux, inconsidéré. ‖ (*fig.*) Qui subsiste, qui a toute sa force, surtout en matière d'actes, d'obligations, etc. ‖ Durable : qui vit dans la mémoire. ‖ Vif, diligent, prompt, actif. ‖ Vif : expressif, énergique, persuasif. ‖ Pur : sans mélange. ‖ Qui est en état de grâce. ‖ *Al vivo :* au naturel, avec une ressemblance parfaite ‖ *Guerra viva :* guerre vive, animée. ‖ *A fuerza :* de vive force. ‖ *Cal viva :* chaux vive, qui n'a point été éteinte. ‖ *Carne viva :* chair vive, sensible. ‖ *Carta viva :* personne chargée de dire de bouche une chose qu'on devait écrire. ‖ *Comer vivo :* avaler tout vif. ‖ Menace d'une vengeance sanglante. ‖

(fig.) Manger tout vif, en parlant de la vermine, etc. ‖ *Dar, ó tocar en lo vivo á alguno, ó llegarle á lo vivo:* (*fig.*) toucher, piquer au vif, faire une offense sensible. ‖ *De lo vivo á lo pintado.* V. *Pintado.* ‖ *En vivo:* en vie. On le dit des pourceaux qu'on achète vivans et au poids. ‖ *Llorar á lágrima viva:* pleurer à chaudes larmes. ‖ *Mas muerto que vivo:* plus mort que vif. ‖ *Ni muerto ni vivo:* chose qu'on ne trouve point, avec quelque soin qu'on la cherche. ‖ *Peña viva, ó piedra viva:* roche vive, qui a ses racines profondes en terre, etc. ‖ *Viva voz:* vive voix. ‖ *Ojos vivos:* yeux vifs, brillans.

VIVO, *s. m.* Partie la plus grosse, la plus solide, la plus résistante. ‖ Partie saillante d'un bâtiment, surtout si elle forme un angle. ‖ Gale des animaux, et surtout du chien.

VIZCACHA, *s. f.* Sorte de lièvre des Indes.

VIZCAINO, NA, *adj.* Biscaïen : de la Biscaye.

* VIZCAYA, *s. f.* (*géog.*) Biscaye : contrée d'Espagne.

VIZCONDADO, *s. m.* Vicomté.

VIZCONDE, *s. m.* Vicomte.

VIZCONDESA, *s. f.* Vicomtesse.

* VIZNAGA, *s. f.* V. *Biznaga.*

VOACÉ, *s. m.* Syncope de *V. M.* ou de *Usted.* Vous.

VOCABLICO, LLO, ITO, *s. m. dim.* de *Vocablo.*

VOCABLO, *s. m.* Mot, terme, parole.

VOCABULARIO, *s. m.* Vocabulaire, dictionnaire d'une langue. ‖ Science, art, etc.

VOCABULISTA, *s. m.* (*v.*) V. *Vocabulario.*

VOCACION, *s. f.* Vocation : mouvement intérieur par lequel Dieu appelle à l'état religieux, etc. ‖ V. *Advocacion.* ‖ (*fam.*) Vocation : destination à un état, à un genre de vie. ‖ (*fig.*) *Haber errado la vocacion :* avoir manqué sa vocation.

VOCAL, *adj. m. f.* Vocal : qui s'énonce, qui s'exprime par la voix. ‖ Vocal : qui appartient à la voix.

VOCAL, *s. f.* Voyelle : lettre qui a un son parfait d'elle-même.

VOCAL, *s. m.* Celui qui a droit de suffrage dans une élection. Nous disons vocaux au pluriel.

VOCALMENTE, *adv.* De vive voix.

VOCATIVO, *s. m.* (*gramm.*) Vocatif : cinquième cas des déclinaisons.

VOCEADO, *p. p.* V. *Vocear.*

VOCEADOR, RA, *s.* Celui qui crie, crieur, criailleur.

VOCEAR, *v. a.* Gueuler, crier, élever la voix, pousser des cris. ‖ Crier : annoncer, publier. ‖ Appeler à haute voix. ‖ Crier : faire des acclamations, pousser des cris d'allégresse. ‖ Crier : On le dit des choses inanimées qui font du bruit. ‖ (*fig.*) Mourir, incliner, en parlant d'une passion, d'un penchant. ‖ (*fig.*) Se vanter publiquement d'un service rendu, le reprocher en face.

VOCERÍA, *s. f.* Criaillerie, clameur, cris confus.

VOCERÍA, *s. f.* (*v.*) L'action de porter la parole pour un autre, de défendre ses droits.

VOCERO, *s. m.* Avocat. V. *Abogado.*

VOCIFERACION, *s. f.* L'action de prôner, de publier avec éclat et ostentation : louange, récit exagéré, etc.

VOCIFERADO, *p. p.* V. *Vociferar.*

VOCIFERADOR, RA, *s.* Prôneur : qui publie avec éclat, etc.

VOCIFERANTE, *p. a.* V *Vociferar.*

VOCIFERAR, *v. n.* V. *Vocear, gritar.*

VOCIFERAR, *v. a.* Prôner, vanter, publier avec éclat et ostentation, etc.

VOCINGLERÍA, *s. f.* Criaillerie, vacarme : bruit de plusieurs personnes qui crient à la fois. ‖ Babil, caquet.

VOCINGLERO, RA, *adj.* Criailleur, braillard. ‖ Babillard.

VOILA, Mot dont on se sert dans le jeu de dés, pour arrêter un coup, ou le rendre nul.

VOLADA, *s. f.* (*v.*) V. *Vuelo.*

VOLADERA, *s. f.* Aileron ou volet d'une roue de moulin.

VOLADERO, RA, *adj.* Qui a la faculté de voler, volant. ‖ (*fig.*) Qui passe, s'évanouit promptement, passager.

VOLADERO, *s. m.* Précipice.

VOLADIZO, ZA, *adj.* On le dit des ouvrages saillans des murs des édifices. Le masculin on l'emploie aussi comme substantif.

VOLADO, *p. p.* V. *Volar.*

VOLADO, *s. m.* V. *Azúcar rosado,* le mot *Azúcar.*

VOLADOR, RA, *adj.* Volant : qui vole. ‖ Qui se meut, qui voltige au gré du vent. ‖ Volant. On le dit de certaines fusées, etc. ‖ Qui court très-vite.

VOLADOR, *s. m.* Dameret, petit-maître. V. *Pisaverde.* ‖ Poisson volant.

VOLANDAS, mot usité seulement dans la phrase adverbiale *En volandas:* en l'air.

VOLANDERA, *s. f.* Meule courante d'un moulin à huile. ‖ (*bot.*) Mensonge. V. *Mentira.* ‖ Galée d'imprimeur.

VOLANDERO, RA, *adj.* Léger : qui peut voler et être mû dans l'air. ‖ Casuel, fortuit, dans les affaires, dans les emplois. ‖ Passager, qui n'a point d'arrêt.

VOLANDILLAS (EN), *adv.* V. *En volandas.*

VOLANTE, *p. a.* V. *Volar.* ‖ Errant, qui court çà et là. ‖ Volant. On le dit de certains météores : dragon volant, etc. ‖ *Ciervo volante :* cerf-volant : sorte de scarabée.

‖ *Papel volante* : feuille volante. ‖ *Pez volante* : : poisson volant.

VOLANTE, *s. m.* Sorte de coiffe à barbes tombantes. ‖ Plaque de métal qu'on met devant une lampe : garde-vue. ‖ Volant : pièce d'une horloge qui en retarde la sonnerie. ‖ (*fig.*) Battement du pouls. ‖ Laquais, coureur. ‖ Volant : morceau de bois, de liége, etc. garni de plumes.

VOLANTON, *s. m.* Oiseau prêt à sortir du nid, assez fort pour voler.

VOLAPIE (Á), *plr. adv.* Tantôt volant, tantôt marchant ; moitié volant, moitié marchant.

VOLAR, *v. a.* Faire lever le gibier, en parlant d'un chien de chasse. ‖ (*fig.*) Faire voler en l'air, faire sauter, en parlant d'une mine, etc. ‖ (*fig.*) Voler. On le dit du faucon qui chasse, qui poursuit un autre oiseau. ‖ *Volar con pólvora.* On l'emploie en forme de menace, pour exprimer un châtiment grave.

VOLAR, *v. n.* Voler : se mouvoir, se soutenir en l'air avec des ailes. ‖ Voler : voltiger au gré du vent. ‖ Voler : courir extrêmement vîte. ‖ Disparaître subitement, s'évanouir. ‖ S'élever en l'air, en parlant d'une tour, d'un clocher, etc. ‖ Voler. On le dit d'une pierre, etc., lancée avec force. ‖ (*fig.*) Agir avec une promptitude, une légèreté extrême : aller très-vîte. ‖ (*fig.*) Faire des progrès rapides dans les sciences, etc. ‖ S'élever, dominer sur tous les objets voisins. ‖ (*fig.*) Primer, s'élever au-dessus, l'emporter. ‖ (*fig.*) Voler, se répandre dans le public, en parlant d'une nouvelle. ‖ *Volar la mina* : (*fig.*) éclater après s'être contenu long-temps. On dit dans le même sens : La bombe crève. ‖ Éclater, devenir public, en parlant d'une chose demeurée quelque temps secrète. ‖ *A vola pié* : le pied en l'air. ‖ *Como volar* : manière d'exprimer l'extrême difficulté d'une chose. ‖ *Echar, ó sacar á volar* : (*fig.*) hasarder dans le public, mettre au jour, publier. On dit de la chose publiée, exposée *Salir á volar.* ‖ *Voló el pollo.* V. *Voló golondrino*, au mot *Golondrino.*

VOLATERÍA, *s. f.* Chasse avec les oiseaux de fauconnerie. ‖ Volatile, volaille. ‖ (*fig.*) Manière de saisir à la volée, de trouver par aventure, etc. Ce mot, en ce sens, n'est guère employé qu'adverbialement. ‖ (*fig.*) Discours en l'air, vague, sans fondement. ‖ (*fig.*) Idées vagues, confuses, etc.

VOLÁTIL, *adj. m. f.* Qui vole ou peut voler, volant. ‖ Qui se meut, qui voltige au gré des vents. ‖ (*chim.*) Volatil. On le dit des substances que le feu fait élever et dissiper.

VOLATILIA, *s. f.* (*v.*) V. *Volátil.*

VOLATILIDAD, *s. f.* (*chim.*) Volatilité : qualité de ce qui est volatil.

VOLATILIZADO, *p. p.* V. *Volatilizar.*

VOLATILIZAR, *v. a.* (*chim.*) Volatiliser : rendre volatil.

VOLATILLA, *s. f.* (*v.*) Volatile : animal qui vole.

VOLATIN, *s. m.* Danseur de corde.

VOLATILIZADO, *p. p.* V. *Volatilizar.*

VOLATILIZAR, *v. a.* (*chim.*) Volatiliser : rendre volatil.

VOLATINEAR, *v. n.* Matassiner : danser les matassins.

VOLAVERUNT, *express. lat.* (*fam.*) Les oiseaux sont dénichés, il n'y a plus personne.

* VOLCABLE, *adj. m. f.* Versant : sujet à verser.

VOLCADO, *p. p.* V. *Volcar.*

VOLCAN, *s. m.* Volcan : gouffre, montagne qui vomit du feu. ‖ (*fig.*) Feu ardent, chaleur excessive. ‖ (*fig.*) Passion violente.

VOLCANEJO, *s. m. dim.* de *Volcan.*

VOLCÁNICO, CA, *adj.* Volcanique : qui appartient aux volcans.

VOLCAR, *v. a.* Tourner, retourner, bouleverser, renverser. ‖ Étourdir : faire tourner la tête. ‖ (*fig.*) Faire changer de sentiment. ‖ (*fig.*) Chagriner, impatienter, pousser à bout, tourmenter.

VOLEADO, *p. p.* V. *Volear.*

VOLEAR, *v. a.* Pousser, jeter en l'air. ‖ Prendre une balle de volée.

VOLEO, *s. m.* Volée : coup qu'on donne à une balle, etc., lorsqu'elle est en l'air. ‖ *De un voleo, ó del primer voleo* : d'un coup, du premier coup.

* VOLERÁNICO, CA, *adj.* (*chim.*) Tungstique : dont la base est le tungstène.

* VOLICION, *s. f.* Volition : détermination de la volonté à vouloir.

* VOLITIVO, VA, *adj.* Acte par lequel la volonté veut ou se détermine.

VOLQUEADO, *p. p.* V. *Volquearse.*

VOLQUEARSE, *v. r.* Se vautrer. V. *Revolcarse.*

VOLTARIEDAD, *s. f.* Inconstance, légèreté, instabilité.

VOLTARIO, RIA, *adj.* Variant, inconstant, léger, changeant, versatile.

VOLTEADO, *p. p.* V. *Voltear.*

VOLTEADOR, RA, *s.* Celui qui voltige, et surtout voltigeur, danseur de corde.

VOLTEAR, *v. a.* Faire tourner ou rouler. ‖ Tourner, renverser, changer de sens : mettre sens dessus dessous. ‖ Changer l'ordre, l'état des choses. ‖ (*fig.*) Renverser. ‖ (*fig.*) Perdre quelqu'un.

VOLTEAR, *v. n.* Voltiger.

VOLTEJADO, *p. p.* V. *Voltejar.*

VOLTEJAR, *v. n.* V. *Voltear.*

VOLTEJEADO, *p. p.* V. *Voltejear.*

VOLTEJEAR, *v. a.* V. *Voltear, volver.* ‖ (*mar.*) Virer de bord : faire changer de route à un vaisseau.

VOLTERETA, *s. f.* V. *Volteta.*

VOLTETA, *s. f.* Pirouette, saut, cabriole en l'air. || L'action de retourner la carte qui doit servir de triomphe.

VOLTURA, *s. f.* (*v.*) V. *Mezcla.*

VOLUBILIDAD, *s. f.* Volubilité : facilité de se mouvoir ou d'être mû en rond. || (*fig.*) Inconstance, instabilité.

VOLUBLE, *adj. m. f.* Aisé à mouvoir en rond, à tourner. || (*fig.*) Changeant, inconstant, versatile.

VOLÚMEN, *s. m.* Volume, étendue, grosseur d'un corps. || Volume : livre. || (*fig.*) Le ciel, regardé par les astrologues comme le livre de nos destinées.

VOLÚMINE, *s. m.* (*v.*) V. *Volúmen.*

VOLUMINOSO, SA, *adj.* Volumineux, étendu.

VOLUNTAD, *s. f.* Volonté : faculté, puissance de vouloir. || Volonté : acte de cette faculté. || Volonté divine : décret éternel de Dieu. || Libre arbitre. || Volonté : intention, dessein. || Amour, affection, bienveillance. || Envie, désir, bonne volonté. || Plaisir, complaisance. || Volonté : ordre, commandement. || Propre volonté : choix qu'on fait de soi-même sans impulsion étrangère, etc. On dit ordinairement *Propia voluntad.* || Consentement donné. || *Voluntad es vida* : faire ses volontés est le bonheur de la vie. || *De voluntad, ó de buena voluntad:* de bon cœur, de plein gré. || *Ganar la voluntad* : gagner l'affection, les bonnes grâces. || *Quitar la voluntad* : s'opposer aux volontés de quelqu'un. || *Última voluntad* : dernière volonté énoncée dans un testament. || *Hacerse dueño del ánimo y voluntad de alguno* : obséder, être assidu auprès de quelqu'un pour le maîtriser. || *Captar la voluntad de alguno* : s'insinuer dans l'esprit, dans les bonnes grâces de quelqu'un, capter sa bienveillance.

VOLUNTARIAMENTE, *adv.* Volontairement, de bon gré, sans contrainte. || Sans autre motif que sa volonté.

VOLUNTARIEDAD, *s. f.* Qualité qui fait que les choses sont volontaires. V. *Voluntario.* || Détermination sans autre motif que sa volonté.

VOLUNTARIO, RIA, *adj.* Volontaire : qui se fait sans contrainte. || Sans autre motif que sa volonté.

VOLUNTARIO, *s. m.* Volontaire : homme de guerre qui sert sans obligation et sans solde.

VOLUNTARIOSAMENTE, *adv.* Volontairement. V. *Voluntariamente.* || Par opiniâtreté ou par caprice.

VOLUNTARIOSO, SA, *adj.* Volontaire : qui ne veut suivre que sa volonté. || (*v.*) V. *Deseoso, ganoso.*

VOLUPTUOSAMENTE, *adv.* Voluptueusement : avec volupté.

VOLUPTUOSÍSIMO, MA, *adj. sup.* de *Voluptuoso.*

VOLUPTUOSO, SA, *adj.* Sensuel, voluptueux, adonné aux plaisir des sens.

VOLUTA, *s. f.* (*arch.*) Volute. V. *Roleo.*

VOLVER, *v. a.* Tourner : faire tourner, mouvoir en rond. || Diriger, conduire, acheminer, au propre et au figuré. || Tourner : mettre d'un autre sens. || Restituer rendre. || Remettre, rétablir en son premier état. || Faire qu'une chose change d'état ou d'apparence. En ce sens, on dit surtout *Volverse.* || Changer, convertir une chose en une autre. || Retourner, renverser, mettre sens dessus dessous. || Vomir. || (*fig.*) Faire changer d'avis, de sentiment. Ce verbe, en ce sens, est plus souvent employé comme réciproque. || Donner du retour dans un marché. || Renvoyer la balle, au jeu de paume. || Retourner la terre après qu'on a semé, pour recouvrir le grain. || Réfléchir, renvoyer le son, etc. || Renvoyer, refuser un présent. || *Volver á la cara.* V. *Cara.* || *Volver ó uno loco* : (*fig.*) confondre, troubler par la quantité d'objets qu'on présente à la fois, ou faire tourner la tête, faire perdre l'esprit. || *Volver casaca* : (*fig.*) V. *Casaca.* || *Volver el rostro.* V. *Rostro.* || *Volver la cara, la hoja, la pelota.* V. ces mots. || *Volver la puerta* : fermer la porte. || *Volver las espaldas.* V. *Espalda.* || *Volver las nueces al cántaro.* (*fig. fam.*) V. *Cántaro.* || *Volver lo de arriba abajo.* V. *Arriba.* || *Volver los ojos.* V. *Ojo.* || *Á un volver de Cabeza.* V. *Cabeza.* || *No tener á quien volver la cara.* V. *No tener donde volver los ojos*, au mot *Ojo.* || *Volverla al cuerpo* : (*fam.*) réfuter, ou plutôt rétorquer un argument. || *Volver el honor, la reputacion* : rendre l'honneur, la réputation.

VOLVER, *v. n.* Retourner au lieu d'où l'on était parti. || Tourner, faire un détour, en parlant d'un chemin. || Retourner, recommencer à. En ce sens, *volver* est toujours suivi de la particule *á* et d'un autre verbe. || Prendre la défense de. On dit en ce sens *Volver por.* || Reprendre le fil d'un discours, etc. || Revenir à soi, reprendre ses sens. || *Volver, ó volverse atras.* V. *Atras.* || *Volver con las manos en la cabeza.* V. *Cabeza.* || *Volver de rabo* : (*fam.*) arriver tout autrement qu'on ne l'attendait. || *Volver por sí* : se défendre. || Rétablir son crédit, sa réputation. || *Volver sobre sí* : rentrer en soi même, réfléchir sur sa conduite. || Se racquiter d'une perte. || *Volver por alguno* : prendre la défense de quelqu'un. || *Volver á las andadas* : retomber dans une faute. || *Volver con el rabo entre las piernas* : (*fig. fam.*) s'en retourner humilié, honteux, tête baissée. || *Vuelve por otra* : reviens-y : sorte de menace.

VOLVERSE, *v. r.* Tourner : s'aigrir en parlant du vin. || Se retourner vers quelqu'un en lui adressant la parole. || S'en retourner, rétrograder, rebrousser. || Se tour-

ner, faire un tour. ‖ *Volverse atras.* (*fig.*) V. *Atras.* ‖ *Volverse contra alguno:* se tourner contre quelqu'un : devenir son ennemi, etc. ‖ *Volverse la tortilla :* (*fig.*) V. *Tortilla.* ‖ *Volverse loco.* V. *Loco.*

VOLVIBLE, *adj. m. f.* Aisé à tourner.

VOLVIMIENTO, *s. m.* (*inus.*) L'action de se tourner, de se retourner.

VOLVO, *s. m.* Colique de miséréré. V. *Miserere.*

VÓLVULO, *s. m.* V. *Volvo.*

VÓMICA, *s. f.* Vomique : abcès du poumon, qui fait cracher le sang.

VÓMICO, CA, *adj.* Qui provoque le vomissement. On le dit surtout de la noix vomique.

VOMITADO, *p. p.* V. *Vomitar.* ‖ *adj.* (*fig. fam.*) Maigre, pâle, défait, noyé.

VOMITADOR, RA, *adj.* Qui vomit, qui jette hors de soi.

VOMITAR, *v. a.* Vomir : jeter par la bouche ce qui est dans l'estomac. ‖ (*fig.*) Vomir : jeter hors de soi : vomir des flammes, en parlant d'un volcan. ‖ (*fig.*) Vomir, dire des injures. ‖ (*fig.*) Découvrir ce qui était caché. ‖ Restituer ou payer, surtout si c'est avec peine. ‖ *Vomitar la borrachera :* écorcher le renard. ‖ *Gana, ganas de vomitar :* soulèvement de cœur, nausée, envie de vomir. ‖ *Vomitar sangre :* vomir le sang. ‖ (*fig.*) Prôner sa noblesse, sa naissance, etc.

VOMITIVO, *adj.* employé le plus souvent comme substantif. Vomitif : remède qui fait vomir.

VÓMITO, *s. m.* Vomissement : l'action de vomir, et l'effet de cette action. ‖ Vomissement : ce qu'on a vomi. ‖ (*fig.*) Chose qui en pousse au dehors une autre avec violence. ‖ *Provocar á vómito :* provoquer le vomissement. ‖ (*fig.*) Dire des ordures, des obscénités. ‖ *Volver al vómito :* (*fig.*) retourner à son vomissement : retomber dans ses erreurs, dans son péché. ‖ *Vómito prieto* ou *negro :* fièvre jaune : maladie.

VOMITON, NA, *adj.* Nom que les nourrices donnent aux enfans qui rendent le lait qu'ils ont tété.

VOMITONA, *s. f.* (*fam.*) Vomissement causé par un excès de nourriture.

VOMITORIO, RIA, *adj.* et *s.* V. *Vomitivo.*

VOMITORIO, *s. m.* Endroit par où l'on entrait et sortait, dans les théâtres des anciens Romains.

VORACIDAD, *s. f.* Voracité : avidité à manger. ‖ (*fig.*) Excès, violence d'une passion, déréglement excessif. ‖ (*fig.*) Activité du feu, etc.

VORACÍSIMO, MA, *adj. sup.* de *Voraz.*

VORÁGINE, *s. f.* Gouffre, abîme.

VORAGINOSO, SA, *adj.* Où il y a des gouffres.

VORAZ, *adj. m. f.* Vorace, qui dévore, qui mange avec avidité. ‖ (*fig.*) On le dit d'un homme excessivement déréglé. ‖ (*fig.*) Actif, dévorant. On le dit du feu, etc.

VORAZMENTE, *adv.* D'une manière vorace.

VORMELA, *s. f.* Sorte de fouine.

* VÓRTICE, *s. m.* Tourbillon. V. *Remolino.* ‖ *Vórtice aéreo :* trombe. V. *Bomba marina.*

VORTIGINOSO, SA, *adj.* Tournoyant : qui se meut en tourbillon.

VOS, *pron. pers.* V. *Vosotros.* ‖ Vous. On le dit en parlant à des personnes fort au-dessus ou au-dessous de nous. Entre égaux, c'est un terme de mépris.

VOSCO, *pron. pers.* (*v.*) Avec vous.

* VOSEARSE, *v. r.* (*inus.*) Se donner du vous dans la conversation.

VOSO, SA, *adj.* (*v.*) V. *Vuestro.*

VOSOTROS, TRAS, *pron.* Vous : vous autres.

VOTACION, *s. f.* Action, effet de voter.

VOTADO, *p. p.* V. *Votar.* ‖ *Votado á Cristo, ó á Dios.* On le dit pour exprimer un entêtement, une obstination extrême : être buté à.

VOTADOR, RA, *s.* Votant : celui qui donne sa voix. ‖ Grand jureur.

VOTANTE, *p. a.* V. *Votar.* Votant.

VOTAR, *v. n.* Vouer : faire un vœu, promettre par vœu. ‖ Voter : donner sa voix, son suffrage. ‖ Chasser : pousser dehors. V. *Botar.*

VOTIVO, VA, *adj.* Votif : qui appartient au vœu, qui a été voué, etc. ‖ *Misa votiva :* messe votive, dite à dévotion pour quelque intention particulière.

VOTO, *s. m.* Vœu : promesse faite à Dieu, etc. ‖ Vœu que fait un religieux. ‖ Voix : suffrage. ‖ Avis, opinion. ‖ Prière, demande faite à Dieu. ‖ Ex-voto : offrande faite en mémoire d'une grâce reçue. ‖ Jurement, blasphème. ‖ (*fig.*) Personne qui donne sa voix. ‖ Vœu, souhait, désir. ‖ *Voto de calidad :* voix prépondérante, décisive. ‖ *Voto de reata.* V. *Votar de reata*, au mot *reata.* ‖ *Voto simple :* vœu simple. ‖ *Voto solemne :* vœu solennel. ‖ *Dar su voto :* donner sa voix. ‖ (*fig.*) Parler de choses qu'on n'entend pas. ‖ *Tener, ó ser voto*, avoir voix dans une assemblée. ‖ (*fig.*) Être en état de décider sur une matière. ‖ *Querer tener voto en concejo :* se mettre en rang d'ognons, être en rang d'ognons. ‖ *Voto á tal :* morbleu, morbieu. ‖ *Echar votos :* tempêter, faire du bruit.

VOZ, *s. f.* Voix : son qui sort de la bouche de l'homme. ‖ Son que rendent certaines choses frappées par le vent. ‖ Cri. En ce sens, on s'en sert surtout au pluriel. ‖ Mot. ‖ Voix, chanteur, chanteuse. ‖ Voix. On le dit de la qualité, de l'étendue de la voix humaine. ‖ Crédit, autorité que donne aux choses l'opinion publique. ‖ Bruit, nouvelle. ‖ Pouvoir de parler au nom d'un autre. ‖ Ton de la gamme. ‖ Voix : inspiration di-

vine. ‖ Voix : suffrage. ‖ *Voix* : droit de suffrage dans une assemblée. ‖ (*fig.*) Voix : sentiment, opinion, bruit, etc. ‖ (*fig.*) Motif, prétexte. ‖ Ordre, commandement. ‖ *Gal.* V. *Vida.* On se sert souvent de ce mot en matière d'emphytéose. ‖ (*boh.*) Consolation. V. *Consuelo.* ‖ *A media voz* : à demi-voix, ou avec une légère insinuation, etc. ‖ *A una voz* : tout d'une voix, d'un commun accord. ‖ *A voz en grito* : à haute voix, à grands cris. ‖ *Dar una voz* : appeler quelqu'un qui est éloigné. ‖ *Tomar la voz* : prendre la parole, parler à son tour. ‖ Se déclarer pour quelqu'un. ‖ Prendre langue, s'informer. ‖ (*fig.*) S'accréditer dans l'esprit du public. ‖ *Levantar la voz contra el vicio* : tonner contre le vice, parler avec véhémence contre le vice. ‖ *A voces* : à grands cris. ‖ *Dar voces* : crier au meurtre. ‖ *Aturdiendo á voces* : à tue-tête : crier de toute sa force. ‖ *Secreto á voces* : secret de la comédie, secret de polichinelle.

VOZNAR, *v. n.* Crier, en parlant du cygne, etc. V. *Graznar.*

VUECELENCIA, *s. f.* Syncope de *Vuestra Excelencia* : Votre Excellence.

VUELCO, *s. m.* Tour : mouvement en rond. ‖ *Dar un vuelco el corazon* : (*fig.*) avoir quelque pressentiment de ce qui doit nous arriver. ‖ *Dar un vuelco en el infierno.* (*fig.*) On le dit pour marquer l'extrême désir d'obtenir une chose : se donner au diable pour l'avoir.

VUELO, *s. m.* Vol : mouvement d'un oiseau qui vole. ‖ (*fig.*) Vol : essor que prend l'esprit dans un discours, etc. ‖ Volée : étendue, durée du vol. ‖ Plumes de l'aile qui servent à voler, ou l'aile elle-même. En ce sens, ce mot est ordinairement employé au pluriel. ‖ Avant-toit : saillie d'un toit sur la rue. ‖ Ampleur d'un habit dans les parties qui flottent, qui ne collent pas au corps. ‖ Parements des manches d'un habit. ‖ Manchettes, surtout de femmes. ‖ Vol de théâtre. ‖ Vol : oiseaux de proie dressés à chasser d'autres oiseaux. ‖ Saillie d'un balcon. ‖ *Vuelo rápido* : tire-d'aile : battement d'aile prompt et vigoureux. ‖ *A vuelo, ó al vuelo* : vite, promptement, à la volée. ‖ *Coger al vuelo* : prendre à la volée, au propre et au figuré. ‖ *Coger, ó tomar vuelo* : (*fig.*) faire des progrès. ‖ *De un vuelo, ó en un vuelo* : promptement, tout d'un trait. ‖ *Tirar al vuelo* : tirer un oiseau au vol, à la volée. ‖ *Tocar, ó echar á vuelo las campanas* : sonner à toute volée, mettre les cloches tout-à-fait en branle. ‖ *Cortar los vuelos* : couper les ailes, au propre et au figuré.

VUELTA, *s. f.* Tour : mouvement en rond. ‖ Tour : mouvement d'un corps qu'on tourne, qu'on change de sens. ‖ Tour : mouvement d'un corps, qui tourne en l'air, d'un voltigeur, etc. ‖ Détour, circuit d'un chemin, etc. ‖ Courbure, arc d'une voûte. ‖ Tour d'une corde, etc., autour d'un corps qu'elle serre. ‖ Partie d'un corps qui se replie sur l'autre. ‖ Retour au lieu d'où l'on était parti. ‖ Restitution de ce qu'on avait pris. ‖ Retour : récompense d'un service rendu. ‖ (*fig.*) Répartition. ‖ (*fig.*) Lecture plus ou moins répétée qu'on fait d'un ouvrage. Ex. : *De primera vuelta* : à la première lecture, etc. ‖ Fois. V. *Vez.* ‖ Envers d'une étoffe, revers d'une médaille, etc. ‖ (*p.*) V. *Riña, alboroto.* ‖ (*fig.*) Fouet, bastonnade, etc. ‖ Courbure, inclinaison. ‖ Tour d'une clef dans la serrure. ‖ Manchette. ‖ Tour : nombre de mailles formant la circonférence d'un bas tricoté. ‖ (*fig.*) Changement d'état qui arrive aux choses. ‖ (*fig.*) Changement d'humeur, de caractère, etc. ‖ Retour : supplément de prix qu'on donne dans un échange, etc. ‖ Labour : façon qu'on donne à un champ. ‖ Rondeau d'un air, refrain d'une chanson. ‖ *Vuelta al mismo son* : turelure : la même chose, la même façon. ‖ *Vuelta, interj.* de commandement, Tournez-vous. ‖ Retournez-vous : revenez. ‖ Tournez-moi cela. ‖ *Vuelta, á otra vuelta, interj.* de mécontentement. Encore une fois ! toujours la même chose ! ‖ *A la vuelta* : au retour. On se sert aussi de ce mot pour refuser. Nous verrons. ‖ *A vuelta, ó á vueltas* : vers, autour, aux environs de, à peu près. ‖ Ensemble, conjointement. ‖ *A vuelta, ó de vuelta* : au retour. ‖ *Dar una vuelta* : faire un tour, un petit voyage dans un endroit. ‖ Faire un tour dans sa maison, examiner si tout est en ordre. ‖ (*fig.*) Donner un coup d'œil, examiner par soi-même. ‖ Rôder, chercher partout inutilement. ‖ (*fig.*) Repasser dans son esprit. ‖ *La vuelta de* : vers, du côté de. ‖ *Media vuelta* : demi-tour. ‖ (*fig.*) Soin, attention légère, superficielle. ‖ *Poner de vuelta y media* : (*fig.*) maltraiter. ‖ *Tener vuelta* : (*fig.*) avis donné à un emprunteur de rendre au temps marqué ce qu'on lui prête. ‖ *Tener vueltas alguno* : (*fig.*) être inconstant, volage, léger. ‖ *Andar á las vueltas* : suivre les pas de quelqu'un : épier ses actions. ‖ *Andar á vueltas* : se quereller, se disputer. ‖ *Andar en vueltas* : user de détours, de subterfuges. ‖ *Coger las vueltas* : se cacher de quelqu'un dont on craint les regards. ‖ *Dar vueltas* : rôder, chercher partout inutilement. ‖ *No hay que darle vueltas* : on a beau l'examiner : ce sera toujours la même chose.

VUELTECICA, ILLA, ITA, *s. f. dim.* de *Vuelta.*

VUELTO, *p. p. ir.* V. *Volver.*

VUESA, *adj. syncope* de *Vuestra.* V. *Vuestro.*

VUESAMERCED, *s. f. syncope* de *Vuestra merced.* V. *Usted.*

VUESARCED, *s. f.* (*fam.*) *syncope de Vuesamerced.*

VUESEÑORÍA, *s. f. syncope* de *Vuestra señoría.*

VUESO, SA, *adj.* Votre. V. *Vuestro.*

VUESTRO, TRA, *adj. pron.* possessif de la seconde personne. Votre. ‖ Votre, s'emploie entre inférieurs et supérieurs, et jamais entre égaux. ‖ *Vuestro, ó muy vuestro :* tout à vous, entièrement à vous : expression de politesse. ‖ *Vuestra señoría :* votre seigneurie. ‖ *Vuestra merced :* vous. V. *Usted.*

VULGACHO, *s. m.* Lie du peuple.

VULGADO, DA, *adj.* (*v.*) Vulgaire. V. *Vulgar.*

VULGAR, *adj. m. f.* Vulgaire : qui n'a lieu, qui n'est reçu que parmi le peuple. ‖ Vulgaire, commun ou communément reçu. ‖ Commun : qui n'est distingué par aucune qualité particulière.

VULGARIDAD, *s. f.* Qualité, caractère du peuple, ou de ce qui lui appartient. ‖ Discours vulgaire, trivial, platitude.

VULGARÍSIMAMENTE, *adv. sup. de Vulgarmente.*

VULGARÍSIMO, MA, *adj. sup.* de *Vulgar.*

VULGARIZADO, *p. p.* V. *Vulgarizar.*

VULGARIZAR, *v. a.* Divulguer, répandre, publier. ‖ Traduire en langue vulgaire.

VULGARIZARSE, *v. r.* Se familiariser avec les gens du commun, se rapprocher des manières du peuple, se populariser.

VULGARMENTE, *adv.* Vulgairement, communément.

VULGATA, *s. f.* Vulgate : version latine de l'Écriture sainte.

VULGO, *s. m.* Vulgaire : le peuple, le menu peuple. ‖ Manière de penser, de raisonner du vulgaire. ‖ Le commun, le grand nombre des individus d'une espèce. ‖ (*boh.*) V. *Mancebía.*

VULNERACION, *s. f.* L'action de blesser : blessure.

VULNERADO, *p. p.* V. *Vulnerar.*

VULNERAR, *v. a.* inusité dans le sens propre (blesser), signifie, au figuré : enfreindre une loi, un précepte. ‖ (*fig.*) Blesser l'honneur, la réputation.

VULNERARIO, RIA, *adj.* Vulnéraire : propre à guérir les plaies. ‖ On le dit du prêtre qui a tué ou blessé quelqu'un.

VULPEJA, *s. f.* Renard. V. *Zorra.*

VULPINO, NA, *adj.* (*inus.*) V. *Astuto, sagaz, engañoso.*

VULTO, *s. m.* Volume, masse, etc. V. *Bulto.* ‖ Visage.

VULTURNO, *s. m.* (*v.*) Vent qui suit le cours du soleil, qui se lève et se couche avec lui.

VULVA, *s. f.* (*anat.*) V. *Matriz.* ‖ Vulve : ouverture longitudinale extérieure des parties de la génération chez la femme, étendue depuis le mont-de-vénus jusque près de l'anus.

VUSCO, *adv.* (*v.*) Avec vous.

VUSTED, *s. m.* (*v.*) V. *Usted, vuestra merced.*

SIDAD DE MA

XAP XO

X, vingt-troisième lettre de l'alphabet castillan, et la dix-huitième des consonnes. D'après l'orthographe nouvellement adoptée par l'Académie espagnole elle n'a plus la prononciation forte et gutturale qu'elle avait, mais bien le son doux du *c* suivi de l'*s* comme dans le mots *Exito*, *Eximio*, *Axioma*. C'est par cette raison que l'Académie dispense de mettre sur la voyelle qui suit l'*x* l'accent circonflexe qu'on y plaçait auparavant pour distinguer la prononciation douce de la gutturale, qui maintenant n'appartient qu'aux lettres *J* devant *a*, *o*, *u*, et *G* devant *e*, *i*, auxquelles sont renvoyés tous les articles de l'*x* guttural.

XA, *adv. Gal.* Déjà. V. *Ya.* Les Galiciens prononcent *cha.*

XANO, NA, *adj. Gal.* V. *Llano.*

XAPELETE, *s. m.* (*v.*) V. *Chapelete.*

XAPOIPA, *s. f.* Beignet plat et en forme d'omelette.

XAPURCADO, *p. p.* V. *Xapurcar.*

XAPURCAR, *v. a. Arag.* Remuer l'eau sale.

XARRO, *s. m.* (*fam.*) *Arag.* Criard, braillard, bavard, surtout si c'est une femme.

XATO, *s. m. Gal.* V. *Becerro.*

XAU, *interj.* dont on se sert pour exciter les animaux et particulièrement les taureaux. ‖ *¡ Xau, xau !* Applaudissement bruyant et irréfléchi.

XAURADO, DA, *adj.* On le dit de la personne qui se trouve sans aucun secours ni consolation ; et aussi d'une personne en pleurs, affligée.

XERQUÉRCIA, *s. f.* (*v.*) Tuerie où l'on abat les moutons.

XERVILLA, *s. f.* (*v.*) V. *Servilla.*

XIA, *s. f.* (*v.*) V. *Chia.* En Aragon on appelait ainsi un vêtement qui distinguait les magistrats.

XÍMIO, MIA, *s.* V. *Simio.*

XINGLAR, *v. n. Arag.* Pousser des cris de joie, soit que l'on prononce des mots, soit que l'on ne fasse entendre que des sons inarticulés.

XION, *s. m.* (*boh.*) Oui. *V. Si.*

XO, *interj.* V. *Jo, cho.*

XUAREZ, *s.m.* (*n. patr.*) Fils de *Xuero*. On l'emploie maintenant comme nom de famille.

XUBETE, *s. m.* Sorte d'armure ancienne.

XUERO, *s. m.* (*n. p.*) V. *Suero*.

YAC

Y, vingt-quatrième lettre de l'alphabet castillan. Elle est voyelle dans les mots dérivés du grec ou du latin, et consonne lorsqu'elle est suivie ou précédée d'une voyelle, comme dans *Yermo*, désert, *Mayo*, mai. ‖ *Y* était anciennement une lettre numérale valant 150, et avec un trait au dessus, 150,000. ‖ *Y, part. conj.* Et. Lorsque le mot suivant commence par un *i*, on se sert de l'*e*. Ex.: *Amor y amistad sin correspondencia son desprecio é indiferencia.* ‖ Mis au commencement de la phrase, il sert de particule interrogative pour réfuter, répliquer. Ex. *¿ Y tú no haces lo mismo?* et toi, ne fais-tu pas de même? ‖ Il sert à marquer le peu de cas qu'on fait, etc. Ex.: *Y que tenemos con eso?* eh bien! que nous importe? ‖ Il sert aussi à donner plus de poids, plus de force à une réponse, etc. Ex. *¿ He cometido algun defecto? — Y muy grande* : ai-je commis quelque faute? — Oui, une très-grande. ‖ On l'employait autrefois comme adverbe de lieu : là, dans cet endroit-là. V. *Allí*.

YA, *adv.* Dejà. ‖ Maintenant, à présent. ‖ Une autre fois, dans un autre temps, dans une autre occasion. ‖ Enfin, finalement. ‖ Tout à l'heure, tout de suite, sans délai. ‖ C'est ainsi qu'on répond à ceux qui nous appellent : *Ya van* : on y va. ‖ *Ya, part. distribut.* Tantôt. ‖ *Ya, interj.* qui marque qu'on se souvient d'une chose qu'on nous rappelle. On dit ordinairement *ya, ya*. Ex. *Ya, ya me acuerdo* : oui, oui, je m'en souviens. ‖ Il exprime le peu de cas ou le refus qu'on fait d'une chose, le peu de foi qu'on y ajoute, etc. On dit souvent en ce sens : *ya va, ya se ve, ya te veo.* ‖ *Ya entiendo, ya se ve* : j'entends, voilà qui est clair. ‖ *Ya que* : puisque, vu que, attendu que. ‖ *Ya que, ó ya si* : lorsque, quand, si, dans le cas où. ‖ *Ya pues* : or çà. ‖ *Ya sea de un modo ya de otro* : que ce soit d'une manière que ce soit d'une autre.

YACA, *s. f.* Nom d'un arbre des Indes, qui donne un fruit très-gros et tout verd.

YACENTE, *p. a. Yacer.* ‖ *adj.* Couché, gisant. ‖ *Herencia yacente* : hoirie vacante.

YACER, *v. n.* Être couché, étendu, reposer sur un lit, etc. On le dit surtout des morts dans le tombeau. ‖ Être situé, placé. ‖ *Ahi yace el punto de la dificultad* : c'est là le hic. ‖ *Aquí yace, aquí yacen* : ci gît, ci gisent.

YACIENTE, *p. a.* V. *Yacer*. On le dit des ruches qui sont étendues en long.

YACIJA, *s. f.* Lit, etc., sur quoi on est couché. ‖ Sépulture, tombeau. ‖ *Ser de mala yacija* : être mauvais coucheur, remuer dans le lit. ‖ (*fig.*) Être inquiet, agité, etc.

* YACTE, *s. m.* Yacht : petit vaisseau anglais à un seul pont.

YACTURA, *s. f.* Perte, dommage.

* YÁCULO, *s. m.* Vandoise : poisson.

YAGUE, *s. m.* (*n. p.*) (*v.*) V. *Santiago*.

YÁMBICO, CA, *adj.* Iambique : composé d'iambes.

YAMBO, *s. m.* Iambe : pieds de vers composé d'une longue et d'une brève.

YANTA, *s. f.* (*v.*) Repas qu'on fesait à midi. Ce mot est encore usité dans quelques endroits.

YANTADO, *p. p.* V. *Yantar*.

YANTAR, *s. m.* Mets, aliment, nourriture. C'est un vieux mot conservé dans quelques endroits. ‖ Contribution que payaient les villes où le roi s'arrêtait en voyage, pour les frais de sa table.

YANTAR, *v. a.* (*v.*) V. *Comer*.

YAÑEZ, *s. m.* (*n. patr.*) Fils de *Juan*. Aujourd'hui il est usité comme nom de famille.

* YARMUT, *s. m.* (*géog.*) Yarmouth : ville d'Angleterre.

YARO, *s. m.* Pied-de-veau : plante.

YAYA, *s. f.* Arbre de l'Amérique.

YECO, CA, *adj.* V. *Lleco*.

YEDGO, *s. m.* (*v.*) V. *Yezgo*.

* YEDRA, *s. f.* Lierre : plante grimpante. ‖ Seconde façon donnée aux vignes en les binant.

YEGUA, *s. f.* Jument, cavale : femelle du cheval.

* YEGUACERÍA, *s. f.* Haras : lieu destiné à loger des étalons et des jumens pour élever des poulains. ‖ Troupe de cavales choisies, propres à faire race.

YEGUADA, *s. f.* Troupe de jumens en pâtis.

YEGUAR, *adj. m. f.* De jument.

YEGUARIZO, *s. m.* (*v.*) V. *Yegüerizo*.

YEGÜERÍA, *s. f.* V. *Yeguada*.

YEGÜERIZO, *s. m.* V. *Yegüero*.

YEGÜERO, *s. m.* Celui qui garde les jumens.

YEGÜEZUELA, *s. f. dim.* de *Yegua*.

* YEGUNO, *adj. m.* V. *Yeguar*. ‖ *Ganado yeguno* : troupeau de chevaux, de jumens.

* YELMERÍA, *s. f.* Heaumerie : endroit où l'on fait des heaumes.

YELMO, *s. m.* Heaume, casque.

YELO, *s. m.* Gelée, etc. V. *Hielo.*

* YELVES, *s. m.* (*géog.*) Elvas : ville du Portugal.

YEMA, *s. f.* Bouton, bourgeon des arbres. || Jaune d'œuf. || (*fig.*) Milieu d'une chose, ou ce qu'elle a de meilleur, de plus parfait : cœur. || (*fig.*) As de cœur. || *Dar en la yema :* (*fig.*) trouver le nœud d'une difficulté. || *Estar en la yema del baile :* (*fig.*) prendre la meilleure place dans une assemblée. || *Yema del dedo :* bout du doigt dans la partie opposée à l'ongle. || *Yema de huevo :* jaune d'œuf.

YENTE, *p. a.* V. *Ir.* Allant : qui va.

YERBA, *s. f.* Herbe : plante qui perd sa tige tous les ans. || Herbe des prés, herbage. || Tache dans une émeraude. || Plante vénéneuse, poison. || *Yerba carmin :* morelle. || *Yerba pajarera :* morgeline. || *Yerba de la celada :* toque des Alpes. || *Poblado, cubierto de yerba :* herbu : couvert d'herbe. || *Yerba del cáncer :* malherbe. || *Yerba buena :* menthe : plante. || *Yerba cana :* senecon. || *Yerba de ballestero.* V. *Ballestero.* || *Yerba de cuajo.* V. *Cuajo.* || *Yerba del Señor San-Juan :* herbes odoriférantes qu'on vend le jour de la Saint-Jean pour en joncher les planchers, etc. || *Yerba estrella :* queue de souris : plante. || *Yerba mora :* morelle. || *Yerba piojera, ó piojenta :* herbe-aux-poux, staphisaigre. || *Yerba puntera.* V. *Siempreviva.* || *La mala yerba crece mucho :* mauvaise herbe croît toujours. || *Pisar buena, ó mala yerba :* (*fig.*) avoir marché sur une bonne ou mauvaise herbe, être de bonne ou de mauvaise humeur. || *Queso de yerba :* fromage fait de lait caillé avec la fleur du chardon. || *Siente la yerba :* il entend pousser l'herbe. On le dit d'un homme d'une pénétration extrême, etc. || *Yerbas, pl.* Herbages ou légumes que les religieux mangent en soupe, etc. || Herbages : prés où l'on met des bœufs, des vaches pour les engraisser. || Temps où naissent les chevaux, le même que celui où poussent les herbes. || *Barro de yerbas :* vase de terre sur lequel sont représentées diverses plantes. || *Otras yerbas :* (*fig. fam.*) se met à la suite de plusieurs épithètes données à un homme, etc.

YERBECICA, ILLA, ITA, *s. f. dim.* de *Yerba.*

YERBO, *s. m.* V. *Yero.*

YERMADO, *p. p.* V. *Yermar.*

YERMAR, *v. a.* Dépeupler, rendre désert.

YERMO, *s. m.* Désert, solitude. || *Padre del yermo :* père du désert : ancien solitaire de la Thébaïde, etc. || (*iron.*) On dit d'un homme qui mène une vie dissipée et irrégulière, etc., ou de celui qui prêche aux autres la pénitence et la retraite, en vivant lui-même au milieu des plaisirs *Miren que padre del yermo.*

YERMO, MA, *adj.* Désert, solitaire, inhabité.

YERNALMENTE, *adv.* (*fam.*) En gendre, comme gendre.

YERNAR, *v. a.* (*fam.*) Forcer à devenir gendre, faire gendre par force.

YERNECICO, *s. m.* de *Yerno.*

YERNECILLO, *s. m. dim.* de *Yerno.* Chétif gendre.

YERNECITO, *s. m. dim.* de *Yerno.*

YERNO, *s. m.* Gendre, beau-fils : mari de la fille. || *Amistad de yerno es como sol de invierno :* amitié de gendre et soleil d'hiver ne durent pas. || *Ciega yernos :* choses qui n'ont qu'une vaine apparence, attrape-lourdaud.

YERO, *s. m.* Ers : espèce d'orobe et de lentille : légume. || *Yeros, pl.* V. *Yero.*

YERRO, *s. m.* Erreur, faute, manquement. || (*fig.*) Erreur, méprise. || Fer. V. *Hierro.* || *Yerro de cuenta :* erreur de calcul. || *Yerro de imprenta :* faute d'impression. || *El yerro del entendido :* faute commise par un homme qu'on en jugeait incapable. || *Yerros, pl.* Fautes, défauts répréhensibles dans un gentilhomme, et qui ne le seraient pas dans un homme du peuple.

YERTO, TA, *adj.* Raide, dur, inflexible. || Raide : homme privé par le froid de tout sentiment ; cadavre, etc. || *Quedarse yerto :* (*fig.*) demeurer interdit, immobile d'étonnement. || *Dejar yerto :* stupéfier, rendre stupéfait.

YERVO, *s. m.* V. *Yero.*

YESAL, *s. m.* Plâtrière : carrière à plâtre. || Lieu où on le fabrique.

YESAR, *s. m.* V. *Yesal.*

YESCA, *s. f.* Matière préparée pour prendre feu aisément : mèche, amadou, etc. || (*fig.*) Chose extrêmement inflammable, sèche comme amadou. || (*fig.*) Aliment d'une passion, ce qui sert à l'allumer, etc. || (*fig.*) Chose qui altère, qui provoque la soif.

YESERA, *s. f.* Plâtrière. V. *Yesal.*

YESERÍA, *s. f.* Fabrique : construction d'un ouvrage en plâtre.

YESERO, *s. m.* Plâtrier.

* YESIZO, ZA, *adj.* Gypseux : de la nature du gypse.

YESO, *s. m.* Plâtre. || *Yeso mate :* plâtre fin et très-blanc. || *Amasar yeso :* gâcher, délayer, détremper du plâtre.

YESON, *s. m.* Plâtras.

YEZGO, *s. m.* Hièble ou yèble, petit-sureau : plante.

YO, *pron.* de la première personne. Je, moi, moi-même. || Moi, manière dont signe le roi d'Espagne : *Yo, el rey :* moi, le roi.

YOGAR, *v. n.* (*v.*) Se divertir, et surtout avoir commerce avec une femme. || (*v.*) S'arrêter, séjourner dans un endroit.

YOGUER, *v. n.* (*v.*) V. *Yogar.*

YUCA, *s. f.* Yucca : patate d'Amérique dont on fait du pain.

YUGADA, *s. f.* Espace de terrain qu'on peut labourer en un jour, avec une paire de bœufs.

YUGE, *s. m.* (*v.*) V. *Juez.*

YUGO, *s. m.* Joug : pièce de bois avec laquelle les bœufs son attelés. ‖ (*fig.*) Ruban qu'on entrelace entre l'homme et la femme, lorsqu'ils s'épousent. ‖ (*fig.*) Joug: lien du mariage. ‖ (*fig.*) Joug : servitude, sujétion. ‖ (*fig.*) Joug : chose qui gêne, qui asservit, difficile à supporter, etc. ‖ Joug : assemblage de trois piques, dont deux, fichées en terre, étaient surmontées par la troisième, sous laquelle les anciens Romains faisaient passer leur ennemis vaincus. ‖ Pièce de bois qui s'assemble avec les extrémités des courbes d'arcasse. ‖ *Sacudir el yugo* : (*fig.*) secouer le joug, se soustraire à l'obéissance. ‖ *Sujetarse al yugo* : (*fig.*) subir le joug, se soumettre.

YUGUERO, *s. m.* Valet de charrue.

YUGULAR, *adj.* et *s.* (*anat.*) Jugulaire: veine du cou.

YUNGIR, *v. a.* (*v.*) V. *Uncir.*

YUNQUE, *s. m.* Enclume de serrurier, etc. ‖ (*fig.*) Constance, fermeté dans les revers. ‖ *Estar al yunque*: (*fig.*) être sur l'enclume : essuyer de fatigantes importunités, des revers fâcheux, etc.

YUNTA, *s. f.* Couple, paire, attelage de bœufs, etc.

YUNTAR, *v. a.* (*v.*) V. *Juntar.*

YUNTERÍA, *s. f.* Assemblage d'attelages de charrue. ‖ Lieu où ils se retirent, étalile, écurie.

YUNTERO, *s. m.* V. *Yuguero.*

YUNTO, *p. p. ir.* V. *Yuntar.*

YUNTO, TA, *adj.* Joint, réuni.

YUSANO, NA, *adj.* (*v.*) On le disait de ce qui était au-dessous, inférieur.

YUSENTE, *s. f.* (*v.*) Marée descendante.

YUSERA, *s. f.* Meule gisante d'un moulin à huile, sur laquelle les olives sont broyées.

YUSERO, RA, *adj.* (*v.*) Ce qui est bas, au-dessous, inférieur.

YUSION, *s. f.* Jussion, ordre, commandement.

YUSO, *adv.* (*v.*) Dessous, en bas. V. *Debajo, abajo.*

YUSTE, *s. m.* (*n. p.*) (*v.*) V. *Justo.*

YUXTAPOSICION, *s. f.* Juxta-position: augmentation de volume, etc., par une addition extérieure de matière.

YUYUBA, *s. f.* Jujube. V. *Azufaifa.*

ZAB ZAF

Z, vingt-cinquième et dernière lettre de l'alphabet. C'était anciennement une lettre numérale, valant 2,000, et, avec un trait au-dessus, 2,000,000. Cette lettre a été remplacée par le *c* dans les combinaisons *ze*, *zi*. Ex. : *Zéfiro, zirigaña*, qui s'écrivent maintenant *Céfiro, cirigaña.*

ZA, *interj.* Tirez! tirez! Mot pour épouvanter et faire fuir les chiens.

ZABARCEDA, *s. f.* *Ast.* Femme qui revend en détail des fruits et autres comestibles.

ZÁBIDA, *s. f.* Aloès : plante médicinale.

ZÁBILA, *s. f.* V. *Zábida.*

ZABORDA, *s. f.* (*mar.*) Échouement. V. *Zabordo.*

ZABORDADO, *p. p.* V. *Zabordar.*

ZABORDAMIENTO, *s. m.* (*mar.*) L'action d'échouer, de s'engraver.

ZABORDAR, *v. n.* Échouer, s'engraver, s'engager dans le sable : demeurer à sec faute d'eau.

ZABORDO, *s. m.* Échouement d'un vaisseau sur le sable, etc.

ZABRA, *s. f.* Sorte de frégate ou de brigantin en usage dans la mer de Biscaye.

ZABUCADO, *p. p.* V. *Zabucar.*

ZABUCAR, *v. a.* Remuer, agiter, surtout une liqueur. ‖ Remuer, ébranler, secouer, renverser.

ZABULLIDA, *s. f.* L'action de plonger. V. *Zambullida.*

ZABULLIDO, *p. p.* V. *Zabullir.*

ZABULLIDURA, *s. f.* L'action de plonger, de se plonger dans l'eau : immersion, submersion.

ZABULLIMIENTO, *s. m.* (*v.*) V. *Zambullida.*

ZABULLIR, *v. a.* Plonger : enfoncer dans l'eau avec violence, submerger.

ZABULLIRSE (*en*), *v. r.* (*fig.*) Se mettre, se cacher, s'enfoncer dans quelque endroit.

ZACAPELA, *s. f.* Querelle, dispute bruyante.

ZACAPELLA, *s. f.* Querelle. V. *Zacapela*, qui est aussi plus usité.

* **ZACARÍAS**, *s. m.* (*n. p.*) Zacharie.

ZACATIN, *s. m.* *Arab.* Petite place.

ZACEADO, *p. p.* V. *Zacear.*

ZACEAR, *v. a.* Épouvanter, faire fuir les chiens, en leur criant *Za ! zadorja.*

ZAFA, *s. f.* *And.* et *Murc.* V. *Aljofaina.*

ZAFADA, *s. f.* Fuite. ‖ L'action d'alléger un vaisseau.

ZAFADO, *p. p.* V. *Zafar.*

ZAFAR, *v. a.* Parer, orner, embellir. ‖ Alléger un vaisseau : le décharger de ce qui peut l'embarrasser dans un combat. ‖ *Zafar rancho* : (*fig.*) soulager, décharger le plancher.

ZAFARSE, *v. n* S'enfuir, s'échapper. ‖ (*fig.*) Éviter, se dispenser, refuser de faire une chose.

ZAFARANCHO, *s. m.* (*mar.*) L'action de débarrasser un bâtiment, de tenir les batteries libres, au moment d'un combat.

ZAFARECHE, *s. m.* *Arag.* Étang. V. *Estanque.*

ZAFARÍ, *adj.* *Arab.* On le dit d'une grenade dont les grains sont carrés.

ZAFARICHE, *s. m.* Planche, etc., sur quoi on met des cruches pleines d'eau.

ZAFERÍA, *s. f.* *Arab.* Hameau. ‖ Ferme, métairie.

ZAFIEDAD, *s. f.* Grossièreté : barbarie dans les mœurs, dans le langage.

ZAFIO, FIA, *adj.* Rustre, grossier, ignorant, malgracieux.

ZAFÍO, *s. m.* V. *Safio.*

ZAFIR, *s. m.* Saphir : pierre précieuse de couleur bleue. ‖ (*poés.*) Le ciel, la voûte azurée.

ZAFIRINO, NA, *adj.* De couleur de saphir : bleu.

ZAFIRO, *s. m.* V. *Zafir.*

ZAFO, FA, *adj.* et *s.* Vaisseau vide qu'on a déchargé, etc. ‖ (*fig.*) Libre, quitte, etc.

ZAFON, *s. m.* Larges culottes, etc. V. *Zahon.*

ZAFRE, *s. f.* Poudre de bismuth qu'on emploie dans les fabriques de faïence.

ZAGA, *s. f.* Charge qu'on met sur le derrière d'une voiture. ‖ Derrière : partie du derrière d'une chose.

ZAGA, *s. m.* Celui qui est le dernier à jouer. ‖ *No ir, ó quedarse en zaga* : (*fam.*) n'être pas inférieur à un autre : ne lui céder en rien.

ZAGA, *adv.* Derrière. V. *Detras.*

ZAGAL, *s. m.* Jeune homme fort, vigoureux, courageux. ‖ Jeune berger. ‖ Cotillon de dessous. V. *Zagalejo.*

ZAGALA, *s. f.* Jeune fille. ‖ Jeune bergère.

ZAGALEJO, JA, *s.* Jeune berger, jeune bergère.

ZAGALEJO, *s. m.* Sorte de cotillon que les femmes portent par-dessus le *enaguas.* V. ce mot.

ZAGALICO, ILLO, ITO, *s. m. dim.* de *Zagal.*

ZAGUAN, *s. m.* Entrée couverte d'une grande maison : sorte de vestibule ou plutôt de grande allée.

ZAGUANETE, *s. m. dim.* de *Zaguan.* Petit vestibule, etc.

ZAGUERO, RA, *adj.* Qui reste en arrière : dernier.

ZAHARREÑO, ÑA, *adj.* Hagard. On le dit du faucon, etc., difficile à apprivoiser. ‖ (*fam.*) Dédaigneux, farouche, intraitable.

ZAHARRON, *s. m.* (*v.*) V. *Moharrache, botarga.* ‖ Bouffon, etc.

ZAHEN, *adj.* V. *Dobla zahen*, au mot *Dobla.*

ZAHENA, *s. f.* V. *Dobla.*

ZAHERIDO, *p. p.* V. *Zaherir.*

ZAHERIDOR, RA, *s.* Celui qui reproche.

ZAHERIMIENTO, *s. m.* Reproche.

ZAHERÍO, *s. m.* (*v.*) V. *Zaherimiento.*

ZAHERIR, *v. a.* Reprocher un bienfait, un service rendu. ‖ Faire des reproches, réprimander. ‖ *Buscar por donde zaherir á alguno* : chercher à mordre quelqu'un.

ZAHINA, *s. f.* Plante originaire des Indes. Elle donne un grain dont on fait du pain.

ZAHINAR, *s. m.* Terre semée de *Zahina.*

ZAHINAS, *s. f. pl.* *And.* Bouillie claire.

ZAHON, *s. m.* Sorte de larges culottes à la suisse.

ZAHONADO, DA, *adj.* Brun.

ZAHONDADO, *p. p.* V. *Zahondar.*

ZAHONDAR, *v. a.* Fouir : creuser la terre. V. *Ahondar.* ‖ Enfoncer les pieds dans la terre.

ZAHORA, *s. f.* *Manch.* Bacchanale : débauche bruyante.

ZAHORAR, *v. a.* Avoir des bacchanales.

ZAHORÍ, *s. m.* Personne qu'on suppose avoir la vertu de découvrir tout ce qui est caché, même sous terre, pourvu qu'il n'y ait point de tapis bleu par-dessus.

ZAHORRA, *s. f.* (*mar.*) Lest de navire. V. *Lastre.*

ZAHUMADO, *p. p.* V. *Zahumar.*

* **ZAHUMADOR**, *s. m.* Séchoir : instrument pour faire sécher.

ZAHUMAR, *v. a.* V. *Sahumar.*

ZAHUMERIO, *s. m.* V. *Sahumerio.*

ZAHURDA, *s. f.* Étable à cochons. ‖ (*fig.*) Endroit sale, malpropre.

ZAIDA, *s. f.* Sorte de héron, ou de petite grue.

ZAIM, *s. m.* Zaïm : soldat turc.

ZAINA, *s. f.* (*boh.*) V. *Bolsa.*

ZAINO, NA, *adj.* Zain : cheval tout noir ou tout bai, sans aucune marque de blanc. ‖ Vicieux : qui a quelque vice ou défaut, en parlant d'un cheval, etc. ‖ (*fig.*) Traître, fourbe. ‖ *Mirar de zaino, ó á lo zaino* : regarder de travers, d'un œil sournois, etc.

ZALÁ, *s. f.* Acte de religion des Mahométans, qui consiste à s'incliner profondément, en croisant les mains sur la poitrine. ‖ *Hacer la zalá* : faire sa cour à quelqu'un.

ZALAGARDA, *s. f.* Embuscade. ‖ Attaque imprévue, surprise. ‖ (*fig.*) Piége qu'on

tend aux animaux. ‖ (*fig.*) Embûche : piège qu'on tend, caresses insidieuses. ‖ (*fig.*) Tapage, vacarme, querelle simulée dans le dessein d'attirer les femmes aux fenêtres, etc.

ZALAMA, *s. f.* Flatterie. V. *Zalamería.*

ZALAMERÍA, *s. f.* Flatterie, adulation outrée. ‖ *Hacer zalamerías :* cajoler, flatter, louer pour obtenir, pour séduire.

ZALAMERO, RA, *adj.* Flatteur, adulateur.

ZALEA, *s. f.* Peau de mouton préparée sans ôter la laine.

ZALEADO, *p. p.* V. *Zalear.*

ZALEAR, *v. a.* Traîner, remuer, secouer de côté et d'autre. ‖ Épouvanter les chiens, etc. V. *Zacear.*

ZALEMA, *s. f.* Révérence : salut respectueux. ‖ *Hacer la zalema :* faire un salamalec.

ZALEO, *s. m.* Peau d'un mouton à demi mangé par les loups. ‖ L'action de secouer, etc. V. *Zalear.*

ZALMEDINA, *s. m.* Ancien magistrat d'Aragon, qui avait juridiction civile et criminelle.

ZALONA, *s. f.* Grande cruche.

ZALLADO, *p. p.* V. *Zallar.*

ZALLAR, *v. a.* Pointer une pièce d'artillerie.

ZAMACUCO, *s. m.* (*fam.*) Bête : homme épais, lourd, stupide. ‖ Ivresse.

ZAMANCA, *s. f.* (*fam.*) Fouet, étrivières, bastonnade, etc.

ZAMARRA, *s. f.* Vêtement de peau de mouton avec la laine, que portent les bergers en hiver. ‖ Peau de mouton avec la laine. V. *Zalea.*

ZAMARREADO, *p. p.* V. *Zamarrear.*

ZAMARREAR, *v. a.* Secouer, battre contre terre. On le dit d'un chien, d'un loup qui tient sa proie à la gueule. ‖ (*fig.*) Secouer, tirailler, traîner, faire marcher par force. ‖ (*fig.*) Pousser, presser vivement dans une dispute.

ZAMARRICO, *s. m. dim.* de *Zamarro.* ‖ Panetière de peau de mouton avec sa laine.

ZAMARILLA, *s. f.* Petite peau de mouton. ‖ Pouliot-de-montagne : plante.

ZAMARRO, *s. m.* Pelisse : fourrure de peaux d'agneaux. ‖ Peau d'agneau. ‖ (*fig.*) Homme lourd, grossier, stupide. ‖ *Barbas de zamarro :* homme qui a la barbe épaisse et mal arrangée. ‖ *Con mas barbas que un zamarro.* Reproche à un homme fait d'agir, de se conduire en jeune homme : Vieux barbon, vous faites l'enfant !

ZAMARRON, *s. m. augm.* de *Zamarro.*

ZAMBAIGO, GA, *adj.* Fils d'un Indien et d'une négresse, dans les Indes.

ZAMBAPALO, *s. m.* Sorte d'ancienne danse.

ZAMBARCO, *s. m.* Bande de cuir sur le poitrail d'une mule, pour empêcher que les traits ne blessent.

ZAMBIGO, GA, *adj.* V. *Zambo.*

ZAMBO, *s. m.* Animal sauvage et difforme d'Amérique.

ZAMBO, BA, *adj.* Cagneux : qui a les jambes courbées en dehors.

ZAMBOA, *s. f.* Sorte de coing entê, doux et succulent. ‖ Sorte de citron. V. *Toronja.*

ZAMBOMBA, *s. f.* Espèce de tambour champêtre.

ZAMBOMBO, BA, *s.* Cruche, rustre, lourdaud.

ZAMBORONDON, NA, *adj.* (*fam.*) V. *Zamborotudo.*

ZAMBOROTUDO, DA, *adj.* (*fam.*) Gros, mal fait, malbâti. ‖ Lourdaud, maladroit, gros butor. ‖ *A lo zamborotudo :* (*fam.*) à la fourche.

ZAMBRA, *s. f.* Fête moresque, accompagnée de danses bruyantes. ‖ Air propre à ces danses. ‖ Bruit confus de gens qui se réjouissent. ‖ *Armar zambra :* tintamarrer, faire ravage dans une maison.

ZAMBUCADO, *p. p.* V. *Zambucarse.*

ZAMBUCARSE, *v. r.* (*fam.*) Se cacher, se dérober à la vue. On dit aussi à l'actif *zambucar.* ‖ Cacher son jeu, brouiller, mettre ses cartes sous le talon.

ZAMBUCO, *s. m.* L'action de se cacher. ‖ L'action de mettre son jeu sous le talon.

ZAMBULLIDA, *s. f.* L'action de plonger, d'enfoncer dans l'eau, de submerger. ‖ Botte d'escrime qu'on porte dans le sein de son ennemi.

ZAMBULLIDURA. V. *Zabullidura.*

ZAMBULLIRSE, *v. r.* S'enfoncer dans l'eau. V. *Zabullirse.*

ZAMORA, *s. f.* (*géog.*) Zamora. Nom d'une ville d'Espagne, dans le royaume de Léon ; d'une ville d'Amérique, située près des Andes, et d'une ville d'Afrique dans la Barbarie.

ZAMORANO, NA, *adj.* et *s.* De Zamora.

ZAMPABÓLLOS, *s. m.* (*fam.*) V. *Zampatórtas.*

ZAMPACUARTÍLLOS, *s. m.* (*fam.*) Biberon : celui qui boit beaucoup de vin.

ZAMPADO, *p. p.* V. *Zampar.*

ZAMPALIMÓSNAS, *s. m.* Gueux qui va mendier de porte en porte, qui harcèle les passans, etc.

ZAMPAPALO, *s. m.* (*fam.*) Glouton, etc. V. *Zampatórtas.*

ZAMPAR, *v. a.* Cacher promptement, adroitement une chose parmi d'autres. ‖ Manger goulument.

ZAMPARSE, *v. r.* Entrer, se jeter promptement dans un endroit pour n'être pas vu.

ZAMPATÓRTAS, *s. m.* Glouton, goinfre. ‖ Grossier, sot, simple, stupide, mal élevé, etc.

ZAMPONA, *s. f.* Sourdeline, instrument champêtre : sorte de chalumeau, de musette : ou plutôt de cornemuse. || Nom que les poëtes donnent modestement à leur verve poétique, surtout en parlant de leurs poésies pastorales. || (*fam.*) Pauvre d'hôpital. || (*fam.*) Sottise, impertinence.

ZAMPUZADO, *p. p.* V. *Zampuzar.*

ZAMPUZAR, *v. a.* Plonger, enfoncer dans l'eau. || (*fig.*) Cacher, dérober à la vue.

ZAMPUZO, *s. m.* Immersion : l'action de plonger dans l'eau. || (*fig.*) L'action de cacher.

ZANAHORIA, *s. f.* Panais, pastenade : plante potagère. || (*fam.*) Fausses caresses, flatteries, cajoleries.

ZANAHORIATE, *s. m.* V. *Azanahoriate.*

ZANCA, *s. f.* Jambe d'oiseau depuis la pate jusqu'à la jointure de la cuisse. || (*fig.*) Jambe longue et grêle. || *Zancas de araña :* (*fig.*) faux-fuyans, détours, subterfuges, tergiversations.

ZANCADA, *s. f.* Enjambée : pas alongé. || *En dos zancadas :* en deux enjambées.

ZANCADILLA, *s. f.* Croc-en-jambe, au propre et au figuré.

ZANCADO, DA, *adj.* Fade, insipide. On le dit du saumon qui a perdu sa saveur en se frottant contre les rochers.

ZANCAJEAR, *v. n.* Courir les rues, se crotter les talons.

ZANCAJERA, *s. f.* Botte : marche-pied pour monter en voiture.

ZANCAJIENTO, TA, *adj.* Cagneux. V. *Zancajoso.*

ZANCAJO, *s. m.* Os du talon, ou le talon lui-même. || Quartier de soulier, talon de bas, surtout s'il est troué. || Petit homme mal bâti. || Ignorant, maladroit. || *No llegar al zancajo :* (*fig.*) être extrêmement inférieur : ne pas aller à la cheville du pied.

ZANCAJOSO, SA, *adj.* Cagneux : qui a les jambes tortues. || Qui a ses souliers, ses bas troués au talon. || Sale, malpropre, toujours crotté. || (*fig.*) Gauche, maladroit.

ZANCARRON, *s. m.* Os du talon. || Os dépouillé de sa chair. || (*fig.*) Vieillard maigre, décharné, malpropre, etc. || (*fig.*) Professeur, maître peu versé dans la science ou l'art qu'il enseigne. || *Zancarron de Mahoma.* Terme de moquerie par lequel on désigne les os de Mahomet que les Musulmans vont visiter à la Mecque.

ZANCO, *s. m.* Échasse. || *Zancos, pl.* Danseurs avec des échasses. || *Poner á alguno en zancos :* (*fig.*) aider, protéger, contribuer à la fortune, à l'avancement. || *Subirse en zancos :* (*fig.*) s'enorgueillir de sa fortune, s'oublier.

ZANCUDO, DA, *adj.* Qui a de longs pieds, de longues jambes sèches.

* ZANCUDOS, *s. m. pl.* Échassiers : oiseaux du genre de l'échassier.

ZANDALIA, *s. m.* V. *Sandalia.*

ZÁNDALO, *s. m.* V. *Sándalo.*

ZANDÍA, *s. f.* Melon d'eau. V. *Sandía.*

ZANEFA, *s. f.* Bordure de tableau, etc. pente de lit, etc. V. *Cenefa.*

ZANGA, *s. f.* Sorte de jeu d'hombre à quatre.

ZANGALA, *s. f.* Bougran : toile forte et gommée.

ZANGAMANGA, *s. f.* Mensonge bien adroit, bien artificieux dans l'intention de tromper.

ZANGANDONGO, *s. m.* Homme qui fait l'idiot pour se dispenser de travailler, etc. || *And.* Ignorant, maladroit.

ZANGANDULLO, *s. m.* V. *Zangandongo.*

ZANGANEAR, *v. n.* Vagabonder : faire le vagabond.

ZÁNGANO, *s. m.* Bourdon : grosse mouche-guêpe qui se mêle avec les abeilles. || Paresseux qui vit du travail d'autrui.

ZANGARILLA, *s. f.* Sorte de moulin à blé que l'on construit en été sur les rivières.

ZANGARILLEJA, *s. f.* Fille malpropre dans le manger et dans ses habits.

ZANGARREAR, *v. a.* Racler de la guitare.

ZANGARRIANA, *s. f.* Maladie des brebis, dont le siége est dans la tête. || (*fig.*) Tristesse, mélancolie, dégoût. || (*fig.*) Accident périodique, tel que la fièvre, etc.

ZANGARULLON, *s. m.* (*fam.*) Grand garçon fainéant, qui ne veut rien faire.

ZANGOLOTEADO, *p. p.* V. *Zangolotear.*

ZANGOLOTEAR, *v. a.* Remuer, agiter violemment et d'une manière ridicule. || *Zangolotear las piernas :* gambiller, remuer sans cesse et de côté et d'autres les jambes.

ZANGOLOTEO, *s. m.* Mouvement, agitation violente, ridicule, et ordinairement indécente.

ZANGOTEADO, *p. p.* V. *Zangotear.*

ZANGOTEAR, *v. a.* V. *Zangolotear.*

ZANGOTEO, *s. m.* V. *Zangoloteo.*

ZANGUANGA, *s. f.* (*fam.*) Maladie de commande. || *Hacer la zanguanga :* (*fam.*) faire le malade.

ZANGUANGO, *s. f.* Homme mou, qui cherche à se dispenser de travailler.

ZANGUAYO, *s. m.* Grand fainéant.

ZANJA, *s. f.* Sauge. || Fosse, fossé. || Fondation d'un édifice. || (*fig.*) Base, fondement d'une chose. || *Abrir las zanjas :* creuser les fondemens d'un édifice. || (*fig.*) Jeter les fondemens : commencer.

ZANJADO, *p. p.* V. *Zanjar.*

ZANJAR, *s. m.* (*inus.*) Creux, vide d'une fosse qu'on a ouverte.

ZANJAR, *v. a.* Ouvrir un fossé, creu-

ser des fondemens, etc. || (*fig.*) Fonder, établir.

ZANJICA, ILLA, ITA, *s. f. dim.* de *Zanja*

ZANJON, *s. m.* Fossé profond.

ZANJONCILLO, *s. m. dim.* de *Zanjon.* Petit fossé.

ZANQUEADOR, RA, *s.* Celui qui marche les jambes écarquillées, etc. || Grand marcheur : qui marche beaucoup.

ZANQUEAMIENTO, *s. m.* L'action d'écarquiller les jambes, de trotter, etc. V. *Zanquear.*

ZANQUEAR, *v. n.* Écarquiller, tortiller les jambes en marchant. || Trotter, marcher vite, courir.

ZANQUILARGA, *s. f.* Héronnière : femme rude, sèche, maigre.

ZANQUILARGO, GA, *adj.* Qui a de longues jambes.

ZANQUILLA, *s. f.* employé communément au pluriel *Zanquillas.* Homme qui a les jambes courtes et grêles, ou qui est extrêmement petit pour son âge.

ZANQUITA, *s. f.* V. *Zanquilla.*

ZANQUITUERTO, TA, *adj.* Qui a les jambes tortues : cagneux.

ZANQUIVANO, NA, *adj.* Qui a les jambes longues et sans mollets : haut sur jambes.

ZAPA, *s. f.* Sorte de bêche ou de pelle de travailleur. || V. *Lija.* || Peau préparée comme celle du chien-de-mer. || Ciselure qui imite le chagrin. || *Caminar á la zapa :* aller à la sape.

ZAPADO, *p. p.* V. *Zapar.*

ZAPADOR, *s. m.* Sapeur : celui qui travaille à la sape.

ZAPAR, *v. a.* Saper : travailler à détruire les fondemens d'un bastion.

ZAPARRADA, *s. f.* Bruit d'une chute, etc. V. *Zaparrazo.*

ZAPARRASTRAR, *v. n.* Laisser traîner, balayer les rues avec sa robe, etc. On dit ordinairement *Ir zaparrastrando.*

ZAPARRASTROSO, SA, *adj.* Celui dont les habits sont sales, crottés, etc. || Grossier : fait, travaillé grossièrement.

ZAPARRAZO, *s. m.* Bruit qu'on fait, coup qu'on se donne en tombant d'un lieu élevé. || (*fig.*) Chute, désastre, malheur. || (*fig.*) Maladie soudaine.

ZAPATA, *s. f.* Morceau de cuir, de vieux soulier qu'on met dans les villages sous les gonds des portes. || Console pour soutenir une poutre, etc. || Sorte de bottine qui ne va qu'à mi-jambe.

ZAPATAZO, *s. m.* Coup de soulier. On le dit surtout lorsqu'on frappe du pied avec force. || (*fig.*) Chute, et le bruit qu'elle fait. || Coup bruyant donné avec quoi que ce soit. || Bruit que font les chevaux en posant le pied à terre, lorsqu'ils viennent à glisser.

ZAPATEADO, *s. m.* Sorte de danse où la mesure se bat à coups de savate, ou sur la semelle des souliers.

ZAPATEADO, *p. p.* V. *Zapatear.*

ZAPATEADOR, RA, *s.* Danseur qui bat la mesure sur la semelle de ses souliers en dansant.

ZAPATEAR, *v. a.* Frapper à coups de soulier. || (*fig.*) Maltraiter. || (*escr.*) Porter plusieurs bottes sans en recevoir aucune. || Battre, en dansant, la mesure alternativement avec les mains, et sur la semelle de les souliers. || Coup que le lapin donne avec ses pattes lorsqu'il sent le chasseur ou les chiens. || S'entretailler, se donner des atteintes, en parlant des chevaux.

ZAPATEARSE, *v. r.* (*fig.*) Résister, tenir tête.

ZAPATERA, *s. f.* Cordonnière. || (*fig.*) Olive gâtée, devenue noire dans la saumure.

ZAPATERÍA, *s. f.* Boutique de cordonnier. || Cordonnerie : rue, quartier où il y a beaucoup de cordonniers. || Cordonnerie : métier de cordonnier. || *Zapateria de viejo :* savaterie : lieu où l'on vend de vieux souliers.

ZAPATERILLO, *s. m. dim.* de *Zapatero.* Mauvais cordonnier.

ZAPATERO, *s. m.* Cordonnier. || *Zapatero de viejo :* savetier.

ZAPATETA, *s. f.* (*fam.*) Coup qu'on donne du plat de la main sur son soulier en sautant de joie. || *¡ Zapateta ! interj.* hé ! hola !

ZAPATICO, *s. m. dim.* de *Zapato.* Petit soulier mignon, etc.

ZAPATILLA, *s. f.* Petit morceau de cuir qu'on met au chien d'un fusil. || Escarpin, surtout pour femme. On le dit plus souvent au pluriel *Zapatillas.* || Bouton mis au bout d'un fleuret. || Ongle, corne des animaux à pied fourchu.

ZAPATILLERO, *s. m.* Cordonnier qui fait des escarpins et des souliers d'enfant.

ZAPATILLO, ITO, *s. m. dim.* de *Zapato.*

ZAPATO, *s. m.* Soulier. || *Zapato botin :* bottine qui ne va qu'à mi-jambe. || *Zapato ramplon :* gros soulier à plusieurs semelles. || *Zapato viejo :* savate. || *Cada uno sabe donde le aprieta el zapato :* chacun sait où le bât le blesse. || *Como tres en un zapato :* très-à l'étroit. On le dit d'un homme réduit à une extrême indigence. || *Meter á uno en un zapato :* (*fig.*) mettre quelqu'un au sac. || *No llegar á la suela del zapato :* (*fig.*) être très-intérieur, ne pas aller à la cheville du pied. || *Ser mas necio, mas ruin que su zapato :* être le plus sot, le plus vil des hommes. || *No gana para zapatos :* il ne gagne pas de quoi avoir des souliers. || *Zapatos zapateados :* souliers bronzés. || *An-*

dar con zapatos de fieltro : (*fig.*) faire ses affaires à la sourdine, en secret.

ZAPATON, *s. m. augm.* de *Zapato*. Gros soulier. ‖ Sabot.

ZAPATUDO, DA, *adj.* Qui porte de gros souliers. ‖ Garni d'un morceau de cuir. ‖ On le dit de l'animal qui a les ongles longs et forts, la corne dure, etc.

ZAPE, mot pour chasser les chats. ‖ Coucou, terme du jeu de ce nom, par lequel on refuse de changer avec son voisin la carte qu'on a lorsque c'est un roi. Les Espagnols se servent encore de ce terme au médiateur, lorsque celui qui a le roi appelé le donne au joueur qui demande. ‖ *¡ Zape ! interj.* Dieu nous en préserve !

ZAPEADO, *p. p.* V. *Zapear.*

ZAPEAR, *v. a.* Chasser un chat en criant *Zape*. ‖ Au jeu de coucou, refuser de changer sa carte en disant coucou.

ZAPITO, *s. m.* Jatte de bois pour traire les vaches.

ZAPOTE, *s.m.* Sapotillier : arbre d'Amérique. ‖ Sapotille : fruit du sapotillier.

ZAPUZADO, *p. p.* V. *Zapuzar.*

ZAPUZAR, *v. a.* Plonger dans l'eau. V. *Chapuzar, zampuzar.*

ZAQUE, *s. m.* Petite outre à mettre du vin. ‖ (*fig.*) Ivrogne, sac à vin.

ZAQUEADO, *p. p.* V. *Zaquear.*

ZAQUEAR, *v. a.* Transvaser, vider d'une outre dans une autre.

* ZAQUEO, *s. m.* (*n. p.*) Zachée.

ZAQUIZAMÍ, *s. m.* Galetas, grenier. ‖ (*fig.*) Petite maison, ou appartement malpropre, mal meublé : galetas.

ZAR, *s. m.* Czar : empereur de Russie.

ZARA, *s. f.* Blé-d'Inde, blé-de-Turquie, maïs. ‖ V. *Maiz*, qui est beaucoup plus usité.

ZARABANDA, *s. f.* Sarabande : espèce de danse. ‖ L'air sur lequel on la danse. ‖ (*fig.*) Chose qui fait du bruit, du vacarme. ‖ *No importar las coplas de la zarabanda* : être peu important, de nulle valeur.

ZARABANDISTA, *s. m. f.* Celui qui danse la *Zarabanda.*

ZARABUTERO, RA, *adj. And.* Menteur, fourbe, etc. V. *Embustero.*

* ZARADION, *s. m.* Remède qu'on donnait autrefois aux chiens.

* ZARADIQUE, *s. m.* V. *Zaradion.*

ZARAGATONA, *s. f.* Herbe-aux-puces.

ZARAGOCÍ, *adj.* On le dit d'une espèce de prunes.

* ZARAGOZA, *s. f.* (*géog.*) Saragosse : ville célèbre d'Espagne.

ZARAGOZANO, NA, *adj.* et *s.* De Saragosse.

ZARAGÜELLES, *s. m. pl.* Sorte d'anciennes culottes plissées. ‖ (*fam.*) Culottes mal faites, trop larges, etc.

ZARAMAGO, *s. m. Gal.* Roquette ou raifort sauvage. V. *Jaramago.*

ZARAMAGULLON, *s. m.* Plongeon : oiseau aquatique.

ZARAMBEQUE, *s. m.* Air et danse fort gaie des nègres.

ZARAMULLO, *s. m.* (*fam.*) Intrigant, qui se fourre partout.

ZARANDA, *s. f.* Crible. V. *Criba.*

ZARANDADO, *p. p.* V. *Zarandar.*

ZARANDADOR, RA, *adj.* et *s.* Cribleur.

ZARANDAJAS, *s. f. pl.* Broutilles, bucoliques : amas de choses de peu de valeur : guenilles, vieilleries, etc. ‖ Restes d'un repas. ‖ Avantage qu'on fait à quelqu'un au billard.

ZARANDAJILLAS, *s. f. pl. dim.* de *Zarandajas.*

ZARANDALÍ, *adj. And.* Pigeon tacheté noir.

ZARANDAR, *v. a.* Cribler le grain. ‖ (*fig.*) Remuer avec vitesse, légèreté, etc. ‖ (*fig.*) Séparer le bon d'avec le mauvais.

ZARANDEADO, *p. p.* V. *Zarandear.*

ZARANDEAR, *v. a.* Cribler, etc. V. *Zarandar.*

ZARANDEARSE, *v. r.* Trémousser : se remuer d'un mouvement vif et irrégulier.

ZARANDERO, RA, *s.* et *adj.* Cribleur. V. *Zarandador.*

ZARANDILLO, *s. m.* Petit crible. ‖ (*fig.*) Homme toujours en mouvement, qui ne saurait rester en place. On dit *Andar como un zarandillo.*

ZARAPALLON, *s. m.* (*fam.*) Homme sale, malpropre, tout déguenillé.

ZARAPATEL, *s. m.* Ragoût : sorte de *Alboronia.* V. ce mot.

ZARAPETO, *s. m.* (*fam.*) Intrigant : qui se mêle de tout, etc.

ZARAPITO, *s. m.* Qui ne vit que d'insectes.

ZARATAN, *s. m.* Noli me tangere : ulcère malin.

ZARAZA, *s. f.* Toile de coton à fond blanc parsemé de fleurs. ‖ *Zarazas, pl.* Pâte composée de verre pilé, d'arsenic, etc. pour empoisonner les rats, etc.

ZARCEADO, *p. p.* V. *Zarcear.*

ZARCEAR, *v. a.* Nettoyer un conduit, un tuyau avec des ronces. ‖ (*fig.*) Passer et repasser plusieurs fois par le même endroit.

ZARCERO, RA, *adj.* Chien basset, propre à chasser dans les buissons, etc.

ZARCETA, *s. f.* Foulque, poule d'eau.

ZARCILLO, *s. m.* Employé ordinairement au pluriel *Zarcillos.* Boucle d'oreille. ‖ Filets, liens par lesquels les plantes s'attachent aux corps voisins : vrilles de la vigne, etc. ‖ *Arag.* Cerceau de cuve, de tonneau.

ZARCO, CA, *adj.* Bleu clair, tirant sur le blanc. ‖ Yeux d'un bleu clair.

*ZAREVITZ, *s. m.* Czarowitz : fils aîné du czar.

ZARGATONA, *s. f.* Herbe-aux-puces.

ZARIANO, NA, *adj.* Qui appartient au czar, czarien.

ZARINA, *s. f.* Czarine : impératrice de Russie.

ZARJA, *s. f.* Dévidoir : rouet à dévider et à tordre de la soie.

ZARPA, *s. f.* Crotte, boue qui s'attache au bas des habits. || Griffe d'un animal. || *Echar la zarpa* : mettre la main sur, saisir. || *Hacerse una zarpa* : se mouiller outre mesure.

ZARPADO, *p. p.* V. *Zarpar.*

ZARPAR, *v. a.* (*mar.*) Serper : lever l'ancre, la retirer dans le vaisseau. || (*fig.*) Faire voile.

ZARPASTROSO, SA, *adj.* Déguenillé, etc. V. *Zarrapastroso.*

ZARPAZO, *s. m.* Coup et bruit d'une chose qui tombe.

ZARPOSO, SA, *adj.* Crotté.

ZARRACATERÍA, *s. f.* (*fam.*) Caresses feintes.

ZARRACATIN, *s. m.* Revendeur, brocanteur qui achète à bon marché pour revendre cher. || *Zarracatin y pinforte* : jeu d'enfans fort usité dans l'Andalousie; il ressemble à celui de pigeon vole.

ZARRAMPLA, *s. m.* Mazette : joueur maladroit.

ZARRAMPLIN, *s. m.* (*fam.*) Maladroit, mazette, ganache : homme malhabile dans quelque profession que ce soit.

ZARRAPASTRA, *s. f.* Crotte au bas des habits. V. *Zarpa, cazcarria.*

ZARRAPASTRON, NA, *adj.* Couvert de haillons, crotté jusqu'à l'échine, etc.

ZARRAPASTROSA, *s. f.* Guenipe : femme malpropre, maussade.

ZARRAPASTROSAMENTE, *adv.* Malproprement.

ZARRAPASTROSO, SA, *adj.* Déguenillé, malpropre, crotté, etc.

ZARRIA, *s. f.* Crotte. V. *Cazcarria.*

ZARRIENTO, TA, *adj.* Crotté.

ZARRIO, *s. m.* *And.* Rustre. V. *Charro.*

ZARZA, *s. f.* Ronce : plante épineuse. || C'était anciennement le corps des portefaix, à Tolède, qui était obligé d'assister aux auto-da-fé qui avaient lieu dans cette ville.

ZARZAGAN, *s. m.* Vent de bise, froid sans être fort.

ZARZAGANETE, *s. m. dim.* de *Zarzagan.*

ZARZAGANILLO, *s. m.* Vent de bise orageux.

ZARZAHAN, *s. m.* Sorte d'étoffe de soie rayée.

ZARZAIDEA, *s. f.* Framboisier. V. *Frambueso.*

ZARZAL, *s. m.* Buisson : lieu couvert de ronces : ronceroi, ou ronceraie.

ZARZAMORA, *s. f.* Mûre sauvage ou de renard : fruit des ronces.

ZARZAPARRILLA, *s. f.* Salsepareille : plante.

ZARZAPARRILLAR, *s. m.* Lieu abondant en salsepareille.

ZARZAPÉRUNA, *s. f.* Eglantier. V. *Escamarujo.*

ZARZAROSA, *s. f.* Églantine : fleur de l'églantier.

ZARZO, *s. m.* Claie de roseaux, etc. || *Menear el zarzo* : (*fam.*) fouetter, battre, châtier.

ZARZOSO, SA, *adj.* Rempli de ronces.

ZARZUELA, *s. f.* Sorte de comédie en deux actes.

ZAS, *s. m.* Bruit que fait un coup, ou le coup lui-même. || *Zas, zas.* On le dit pour exprimer plusieurs coups redoublés : ceux surtout qu'on donne à la porte avec le heurtoir : pan, pan.

ZASCANDIL, *s. m.* Accident imprévu, inopiné. || Homme adroit, rusé, fin matois, escamoteur, filou. || Homme de bas aloi qui fait l'important, etc.

ZATA, *s. f.* Radeau.

ZATARA, *s. f.* Radeau.

ZATICO, ILLO, *s. m. dim.* de *Zato.* Petit morceau de pain.

ZATIQUERO, *s. m.* Panetier : officier du palais chargé du pain, etc.

ZATO, *s. m.* Morceau de pain.

ZAZOSITO, TA, *adj. dim.* de *Zazoso.*

ZAZOSO, SA, *adj.* Qui prononce les *s* comme les *c.* V. *Ceceoso.*

ZEDA, *s. f.* Nom du *Z* de l'alphabet espagnol.

ZERUNBET, *s. m.* (*bot.*) Zerumbelt. V. *Zurumbet.*

ZETA, *s. f.* V. *Zeda.*

*ZINCO, *s. m.* Zinc : demi-métal qui, mêlé avec le cuivre, le rend jaune.

ZIS-ZAS, (*fam.*) Mots qui expriment des coups redoublés, et le bruit qu'ils font : pan, pan, pan.

ZOCA, *s. f.* V. *Zoco.* || *Andar de zoca en colodra.* V. *Andar de zocos en colodros,* au mot *Zoco.*

ZÓCALO, *s. m.* Socle : membre carré d'architecture, qui sert de base au piédestal.

ZOCATO, TA, *adj.* On le dit des mélongènes, concombres, etc., qui jaunissent, qui s'enflent par trop de maturité.

ZOCLO, *s. m.* Sabot, socque. V. *Zueco, chanclo.*

ZOCO, *s. m.* Sabot, etc. V. *Zueco.* || Socle. V. *Zócalo.* || *Andar de zocos en colodros.* (*fig.*) V. *Andar de ceca en meca,* au mot *Andar.*

ZOCOBA, *s. f.* Plante des Indes, efficace

contre le poison. || Arbre de la Nouvelle-Espagne.

ZODIACO, *s. m.* Zodiaque : grand cercle de la sphère, dans lequel les planètes se meuvent.

ZOFRA, *s. f.* Sorte de tapis moresque.

ZOILO, *s. m.* (*n. p.*) Zoïle. Nom d'un rhéteur ancien qui pour se rendre célèbre critiqua injustement les ouvrages d'Homère, de Platon et d'Isocrates. Son nom est devenu un nom commun qu'on applique à tout critique injuste, et à tout envieux.

ZOLLIPAR, *v. n.* Sangloter : pousser des sanglots.

ZOLLIPO, *s. m.* Sanglot : soupir redoublé, etc.

ZOLOCHO, CHA, *adj.* (*fam.*) Simple, niais, idiot.

ZOMA, *s. f.* Farine, dont on a ôté la fleur. V. *Soma*.

ZOMPO, PA, *adj.* Estropié. V. *Zopo*.

ZOMPO, *s. m.* Lourdaud, stupide, maltorne. V. *Zopo*.

ZONA, *s. f.* Bande, raie. || Zone : chacune des cinq parties du globe comprises entre les poles. || *Zona tórrida* : zone torride, zone brûlante.

ZONCERÍA, *s. f.* Insipidité, fadeur, défaut de maturité. || (*fig.*) Sottise, niaiserie, ineptie.

ZONZAMENTE, *adv.* Insipidement, ennuyeusement.

ZONZO, ZA, *adj.* Fade, insipide. || (*fig.*) Sot, ridicule, sans grâce et sans sel. || *Ave zonza* : (*fig. fam.*) buse : homme lourd, stupide, butor.

ZONZORRION, NA, *s.* Gros lourdaud, gros butor.

*ZOÓFAGO, GA, *s.* et *adj.* Zoophage. On le dit des mouches qui se nourrissent sur le corps des animaux et les sucent ; et, par extension, de tout animal qui se nourrit de chair.

*ZOOFITA, *s. m.* Zoophite : animal-plante, animal-fleur.

*ZOOGRAFÍA, *s. f.* Zoographie : description de la nature, de la figure et des propriétés des animaux.

*ZOOLATRÍA, *s. f.* Zoolâtrie : adoration des animaux.

ZOOLITA, *s. f.* Zoolithe : partie d'un animal convertie en pierre.

*ZOOLOGÍA, *s. f.* Zoologie : partie de l'histoire naturelle qui traite des animaux.

*ZOONATO, *s. m.* Zoonate : sel de l'acide zoonique.

*ZOÓNICO, *adj.* Zoonique. On le dit de l'acide qu'on tire des matières animales.

ZOPAS, *s. m.* (*fam.*) Homme qui affecte de donner aux *s* le son du *z*. V. *Ceceoso*.

ZOPENCO, CA, *adj.* (*fam.*) Lourdaud, cruche, grossier et maladroit.

ZOPETERO, *s. m.* V. *Ribazo*.

ZOPISA, *s. f.* Zopisa : goudron qu'on détache des navires au retour d'un long voyage. || Poix : résine qui découle du pin, mêlé avec de la cire.

ZOPITAS, *s. m.* V. *Zopas*.

ZOPO, PA, *adj.* Estropié des pieds ou des mains.

ZOTO, *s. m.* Malitorne, lourdaud, stupide, maladroit. || *Ser un zopo* : être chargé de ganache, être une ganache.

ZOQUETE, *s. m.* Morceau de bois qui reste de celui qu'on a travaillé. || (*fig.*) Morceau de pain. || (*fig.*) Petit homme malbâti, bout d'homme. || (*fig.*) Homme stupide, lent à concevoir, tête dure.

ZOQUETERO, RA, *adj.* Gueux de profession.

ZOQUETUDO, DA, *adj.* Brut : qui n'est pas poli.

ZORITA, *adj.* et *s. f.* Sauvage. || *Paloma zorita* : pigeon sauvage, ramier.

ZORRA, *s. f.* Renard : quadrupède. || (*fig.*) Garce, prostituée, femme de mauvaise vie. || (*fig.*) Homme fin et rusé, vieux renard. || (*fig.*) Ivresse. || Gros sable. V. *Sorra*. || *A la zorra candilazo*. On le dit d'un homme rusé qui en attrape un autre aussi fin que lui : à tromperie, trompeur et demi. || *Dormir, ó desollar la zorra* : (*fig. fam.*) cuver son vin. || *Es como caldo de zorra que está frio y quema*. On le dit d'un homme qui, sous un air simple est extrêmement fin, etc. || *No es la primera zorra que ha desollado*. (*fig.*) On le dit d'un homme très-entendu dans les affaires. || *No hay zorra con dos rabos*. (*fig.*) On le dit pour exprimer combien il est difficile de trouver deux choses parfaitement semblables. || *Tener zorra* : (*fig.*) avoir mal à la tête, la migraine, etc. || *Zorra vieja* : vieille sorcière. || *Dormir la zorra* : cuver son vin.

ZORRASTRON, NA, *s.* (*fam.*) Homme très-fin, très-rusé, vieux renard.

ZORRAZO, *s. m augm.* de *Zorro*. Gros renard. || (*fig.*) Homme extrêmement fin et rusé.

ZORRERA, *s. f.* Renardière : tanière du renard. || (*fig.*) Cuisine, chambre où il fume beaucoup. || (*fig.*) Mal de tête ou assoupissement profond.

ZORRERÍA, *s. f.* Finesse du renard. || (*fig.*) Ruse pour parvenir à ses fins.

ZORRERO, RA, *adj.* (*mar.*) Lourd, pesant. || Vaisseau mauvais voilier. || Qui demeure en arrière, qui a peine à suivre les autres. || *Zorrero*, *s. m.* Chien pour la chasse du renard.

ZORRILLA, *s. f. dim.* de *Zorra*. Petit renard, etc. V. *Zorra*, au propre et au figuré. || Sorte d'onguent fait avec du saindoux, du sublimé, etc.

ZORRILLO, *s. m. dim.* de *Zorro*. Renardeau : petit renard.

ZORRO, *s. m.* Renard mâle. || Homme qui fait le niais, l'idiot pour se dispenser

de travailler. ‖ V. *Zorrero*. ‖ *Estar hecho un zorro* : (*fig.*) être profondément assoupi, accablé de sommeil, etc. ‖ *Zorros*, *pl.* Queues de renard pour épousseter les meubles, etc. ‖ Peau de renard pour des manchons, des fourrures.

ZORROCLOCO, *s. m. Murc.* et *Manch.* Sorte de nougat en forme cylindrique. ‖ Homme qui fait le niais, l'idiot, mais qui entend bien ses intérêts. ‖ (*fam.*) V. *Arrumaco*.

ZORRONGLON, NA, *adj.* Lent, paresseux : qui fait les choses en rechignant, etc.

ZORRUELA, *s. f. dim.* de *Zorra*.

ZORRUELO, *s. m. dim.* de *Zorro*.

ZORRULLO, *s. m.* Rouleau, etc. V. *Zurullo*.

ZORRUNO, NA, *adj.* De renard.

ZORZAL, *s. m.* Grive : oiseau.

ZORZALEÑA, *adj.* et *s. f. And.* Sorte d'olive très-petite dont les grives sont friandes.

ZORZALICO, ILLO, ITO, *s. m. dim.* de *Zorzal*.

ZOSTER, *s. f.* Espèce de herpe ou d'inflammation corrosive autour de la ceinture.

ZOTE, *s. m.* Sot, ignorant : qui a la conception lente, etc.

ZOZOBRA, *s. f.* (*v.*) Vent contraire à la navigation, qui met un bâtiment en danger. ‖ (*fig.*) Souci, inquiétude, chagrin qui ne donne aucun relâche. ‖ Coup de dés hasardeux, contraire. ‖ Naufrage.

ZOZOBRADO, *p. p.* V. *Zozobrar*.

ZOZOBRANTE, *p. a.* V. *Zozobrar*.

ZOZOBRAR, *v. n.* Être en péril, battu par les vents contraires, en parlant d'un vaisseau. ‖ (*en*) Faire naufrage, couler à fond. ‖ (*fig.*) Courir risque, être en danger de se perdre. ‖ (*fig.*) S'affliger, s'inquiéter, se chagriner.

ZUA, *s. f.* Roue pour élever l'eau. V. *Azuda*.

ZUBIA, *s. f.* Lieu par où coulent ou s'arrêtent les eaux de divers endroits.

ZUCARINO, NA, *adj.* Saccharin : du sucre, qui tient du sucre.

ZUCIEDAD, *s. f.* (*v.*) Saleté. V. *Suciedad*.

ZUCIO, CIA, *adj.* Sale. V. *Sucio*.

ZUCÍSIMO, MA, *adj. sup.* (*v.*) de *Zucio*. Très-sale.

ZUDA, *s. f.* Roue à godets, etc., pour lever l'eau. V. *Azuda*.

ZUECO, *s. m.* Sabot : chaussure de bois. ‖ Galoche : soulier de cuir à semelle de bois. ‖ (*fig.*) Poésie d'un style simple, peu élevé.

ZUFRE, *s. m.* Soufre. V. *Azufre*.

ZUFRIR, *v. n.* Souffrir. V. *Sufrir*.

ZUIZA, *s. f.* (*v.*) Compagnie, régiment que forment des jeunes gens dans une fête publique, à l'imitation des troupes militaires. ‖ (*fig.*) Querelle, dispute où l'on en vient aux mains.

ZUIZON, *s. m.* Dard, javelot. V. *Chuzo*, *chuzon*.

ZULACADO, *p. p.* V. *Zulacar*.

ZULACAR, *v. a.* Enduire de *zulaque*. V. ce mot.

ZULAQUE, *s. m.* Sorte de bitume fait avec de la chaux, de l'huile, des étoupes.

ZULLA, *s. f.* Sainfoin d'Espagne : plante. ‖ (*pop.*) Excrément humain.

ZULLARSE, *v. r.* (*pop.*) Lâcher ses excrémens, ou des vents sans le vouloir.

ZULLENCO, CA, *adj.* (*fam.*) Vieillard, vieille qui pète sans cesse, qui lâche ses excrémens sans le vouloir.

ZULLON, *s. m.* Vent lâché involontairement ou sans bruit.

ZULLON, NA, *adj.* V. *Zulenco*.

ZUMACADO, *p. p.* V. *Zumacar*.

ZUMACAL, *s. m.* Lieu planté de sumacs.

ZUMACAR, *s. m.* V. *Zumacal*.

ZUMACAR, *v. a.* Apprêter les cuirs avec du sumac.

ZUMAQUE, *s. m.* Sumac : arbrisseau. ‖ (*fam.*) Vin. ‖ *Zumaque venenoso* : arbre-à-la puce.

ZUMAYA, *s. f.* Fresaie : oiseau de nuit, espèce de chat-huant.

ZUMBA, *s. f.* Sonnaille : clochette attachée au cou des bestiaux, etc. ‖ (*fig.*) Lardon, brocard. ‖ (*fig.*) Badinage, plaisanterie.

ZUMBADO, *p. p.* V. *Zumbar*.

ZUMBAR, *v. n.* Bourdonner, tinter, corner, en parlant des oreilles. ‖ (*fig.*) Plaisanter, railler quelqu'un. ‖ Ce verbe, en ce sens, est surtout employé comme réciproque. ‖ (*fig.*) Être très-près, atteindre presque. ‖ *Hacer zumbar las orejas* : (*fig.*) dire à quelqu'un des choses piquantes. ‖ *Ir zumbando* : (*fig.*) aller extrêmement vîte.

ZUMBARSE, *v. r.* (*fig.*) Badiner, plaisanter.

ZUMBEL, *s. m.* (*fam.*) Air, mine refrognée. ‖ *And.* Ficelle qu'on roule autour de la toupie.

ZUMBIDO, *s. m.* Tintoin, bourdonnement, bruit sourd.

ZUMBO, *s. m.* Bourdonnement. V. *Zumbido*.

ZUMBON, NA, *adj.* (*fig.*) Railleur, plaisant, badin, qui a toujours le mot pour rire.

ZUMBON, *s. m. And.* Pigeon qui a le jabot très-petit et près du bec.

ZUMIENTO, TA, *adj.* Succulent, juteux : qui a beaucoup de suc.

ZUMILLO, *s. m.* Turbith bâtard : plante.

ZUMO, *s. m.* Suc : liqueur qui s'exprime des plantes. ‖ Suc : certaines liqueurs qui se trouvent dans le corps des animaux, et dans la terre. ‖ (*fig.*) Profit, utilité qu'on tire d'une chose. ‖ *Zumo de cepas, ó parras* : (*fam.*) jus de la treille : vin.

ZUMOSO, SA, *adj.* Plein de suc.

ZUÑO, *s. m.* V. *Ceño.*

ZUPIA, *s. f.* Vin tourné, éventé, etc. ‖ Liqueur de mauvais goût, de mauvaise couleur, etc. ‖ (*fig.*) Rebut, lie : ce qu'il y a de plus mauvais, de plus inutile, rebut.

ZURA, *s. f.* V. *Zorita.*

ZURARIA, *s. f.* V. *Zura.*

ZURCIDERA, *s. f.* Rentrayeuse. V. *Zurcidora.*

ZURCIDO, *s. m.* V. *Zurcidura.*

ZURCIDO *p. p.* V. *Zurcir.*

ZURCIDOR, RA, *s.* Rentrayeur.

ZURCIDOR, *s. m.* (*fig.*) Maquereau. V. *Alcahuete.*

ZURCIDURA, *s. f.* Rentraiture.

ZURCIR, *v. a.* Rentraire : coudre : joindre bord contre bord, en sorte que la couture ne paraisse point. ‖ (*fig.*) Joindre, unir, assembler. ‖ (*pop.*) Coudre à la hâte, à grands points. ‖ (*fig.*) Mentir, entasser mensonges sur mensonges.

ZURDILLO, *s. m. dim.* de *Zurdo.* Un peu gaucher. ‖ Enfant gaucher. ‖ On le dit pour donner plus d'énergie à *Zurdo.*

ZURDO, DA, *adj.* Gaucher : qui se sert de la main gauche de préférence à la droite. ‖ Gauche. On le dit de la main gauche, de ce qui y a rapport. ‖ *Ahi la juega un zurdo.* (*fig.*) On le dit ironiquement pour exagérer l'adresse de quelqu'un. ‖ *No ser zurdo* : n'être pas manchot ; être fin, adroit, habile, entendu. ‖ *A zurdas* : de la main gauche.

ZURICO, *s. m.* (*géog.*) Zurich : ville de la Suisse.

ZURITA, *adj. f.* V. *Zorita.*

ZURIZA, *s. f.* Querelle, etc. V. *Zuiza.*

ZURO, RA, *adj.* V. *Zorita.*

ZURRA, *s. m.* Corroi : façon que le corroyeur donne aux cuirs. ‖ Fouet, bastonnade, châtiment. ‖ (*fig.*) Continuation de travail, et surtout de lecture, d'étude. ‖ (*fig.*) Dispute, querelle, débat. ‖ (*fig.*) Sévère reprimande. ‖ (*v.*) Renard. V. *Zorra.* ‖ *Zurra al cañamo.* (*fam.*) Manière d'exciter une personne à en châtier une autre comme il faut. ‖ Manière d'exagérer l'ennui que nous cause un importun, etc. ‖ *Zurra*, *interj.* de chagrin et d'impatience, lorsqu'un fâcheux nous assomme, etc.

ZURRADO, *p. p.* V. *Zurrar.* ‖ *Salvo el zurrado* : (*fam.*) V. *Salvo el guante*, au mot *Guante.*

ZURRADOR, *s. m.* Maroquinier, corroyeur. ‖ Celui qui bat, qui châtie, qui corrige, etc.

ZURRAPA, *s. f.* employé ordinairement au pluriel *zurrapas.* ‖ Lie, marc d'une liqueur. ‖ Chose vile, méprisable. ‖ Enfant laid, mal bâti, etc. ‖ *Zurrapas*, *pl.* Rognures que font les tailleurs, les cordonniers, etc. ‖ *Al primer tapon zurrapas.* (*fig.*) On le dit d'un méchant homme qui, dès le début, se fait connaître pour tel. ‖ *Con zurrapas* : malproprement.

ZURRAPIENTO, TA, *adj.* Bourbeux, etc. V. *Zurraposo.*

ZURRAPILLA, *s. f. dim.* de *Zurrapa.* On le dit, au pluriel, lorsqu'il y a peu de lie, de marc dans une liqueur.

ZURRAPOSO, SA, *adj.* Plein de lie, bourbeux, etc.

ZURRAR, *v. a.* Corroyer les peaux. ‖ Châtier à coups de fouet, de bâton, etc. ‖ (*fig.*) Presser, pousser à bout dans une dispute, etc. ‖ Terme d'écoliers : faire faire son thème par un autre. ‖ *Zurrar la badana, la pámpana* : (*fam.*) V. Ces deux mots.

ZURRARSE, *v. r.* Lâcher ses excrémens sans le vouloir, se salir.

ZURRIAGA, *s. f.* Fouet avec lequel les enfans font tourner leur sabot. ‖ Houssine de cavalier. ‖ Calandre. V. *Calandria.*

ZURRIAGADO, *p. p.* V. *Zurriagar.*

ZURRIAGAR, *v. a.* Fouetter : donner des coups de fouet.

ZURRIAGAZO, *s. m.* Coup de fouet, de houssine, etc. ‖ (*fig.*) Mauvais succès, mauvais traitement, surtout s'il est imprévu.

ZURRIAGO, *s. m.* Fouet pour châtier les enfans, etc. ‖ Fouet pour les sabots, etc. V. *Zurriaga.*

ZURRIAR, *v. n.* (*pop.*) Bourdonner, faire un bruit sourd ‖ Parler très-haut, avec emportement, ou en n'articulant qu'à demi, etc.

ZURRIBANDA, *s. f.* Châtiment à coups redoublés. ‖ Querelle, dispute bruyante, où l'on en vient aux mains.

ZURRIBURRI, *s. m.* (*fam.*) Homme de bas aloi, de néant. ‖ (*fam.*) Assemblée de vauriens, de coquins.

ZURRIDO, *s. m.* Bourdonnement : bruit sourd. ‖ Son de voix rauque. ‖ Bruit confus de plusieurs personnes qui parlent à la fois.

ZURRIO, *s. m.* Bourdonnement. V. *Zurrido.*

ZURRIR, *v. n.* Bruire, bourdonner, corner, en parlant des oreilles.

ZURRON, *s. m.* Panetière de berger. ‖ Pellicule : première enveloppe mince de certains fruits. ‖ Enveloppe des grains de blé, balle d'avoine, etc. ‖ Amnios : enveloppe du fœtus. ‖ Poche ou bourse qu'on trouve dans le corps de l'animal, pleine d'une matière épaisse, et quelquefois de vers. ‖ Souron : sorte de sac pour l'indigo et autres marchandises. ‖ *Zurrones*, *pl.* Bon-Henri : plante.

ZURRONA, *s. f.* Femme qui ruine ses amans.

ZURRONCILLO, *s. m. dim.* de *Zurron.* ‖ Poches ou bourses qui se forment dans le corps des animaux, etc.

ZURRUSCADO, *p. p.* V. *Zurruscarse.*

ZURRUSCARSE, *v. r.* Se salir, lâcher

ses excrémens sous soi, surtout avec bruit.

ZURRUSCO, *s. m.* (*fam.*) Tranche de pain trop rôtie, grillée, presque brûlée.

ZURÚJANO, *s. m.* (*v.*) V. *Cirujano.*

ZURULLO, *s. m.* (*fam.*) Morceau long et rond : rouleau.

* ZURUMBET, *s. m.* Zurumbet : grand arbre des Indes Occidentales.

ZUTANICO, ILLO, ITO, *s. m. dim.* de *Zutano.*

ZUTANO, NA, *s.* Tel, telle : personne indéterminée ou inconnue, ou qu'on ne veut pas nommer. ‖ *Fulano y zutano :* tel et un tel.

ZUZAR, *v. a.* (*v.*) Exciter des chiens à se battre. V. *Azuzar.*

ZUZO, sorte d'*interj.* pour appeler un chien, pour l'animer : xi, xi.

ZUZON, *s. m.* Espèce d'espatule : plan

UNIVERSIDAD DE MALAGA BIBLIOTECA GENERAL



