

Análisis de la brecha de género en implicación política a través del voto y la identidad política durante el ciclo político-electoral de 2015 a 2019 en España



XV CONGRESO ESPAÑOL
DE CIENCIA POLÍTICA
Y DE LA ADMINISTRACIÓN

**LECCIONES Y RETOS
POLÍTICOS DE LA PANDEMIA**

ONLINE 7-9 DE JULIO DE 2021

Rafael Grande

rgrande@uma.es

Raquel Vidal Ruiz

rvidal@uma.es



UNIVERSIDAD DE MÁLAGA

Índice

1. Introducción
2. Marco de referencia
3. Metodología
4. Resultados
5. Conclusiones

1. Introducción

La relevancia de un estudio empírico actual sobre la brecha de género en implicación política, y sus objetivos

La mujer ha conseguido importantes logros en política, a pesar de las dificultades experimentadas

Su implicación política, especialmente en el ciclo político-electoral de 2015 a 2019, ha influido en importantes cambios en la escena sociopolítica

- Incremento significativo de su participación y debates críticos con las instituciones
- Desarrollo de nuevas identidades políticas, partidos y organizaciones, y demandas específicas
- Nuevas orientaciones del voto

La brecha de género en política persiste y los estudios que contemplan estas consideraciones son aún insuficientes

- El objetivo consiste en analizar la implicación política desigual, tanto institucional como no institucional, mediante las características sociodemográficas y políticas de los individuos

2. Marco de referencia

2.1. Los cambios en la acción colectiva hacia nuevos movimientos sociales

- **Teoría clásica de la acción colectiva y la implicación política**
 - Antecedentes: Marx y Engels, y los irracionales Le Bon (1896) o Freud.
 - Escuela comportamiento colectivo (Smelser, 1989[1962])
 - Motivación irracional, tensiones estructurales y desorden social
 - Teoría movilización de recursos (Olson, 1992; Tarrow, 1997; Tilly, 2010)
 - Objetivo racional, y finalidad instrumental o compartida, según la subescuela
- **Cambios desde 1960 en Occidente → cambios en la acción colectiva**
 - Modernidad (Giddens, 1998) frente a posmodernidad (Inglehart, 1999)
 - El yo moderno y las viejas ideologías quedan agotados (Bell, 1976; Beck, 2002)
 - Desarrollo de múltiples relaciones de poder y opresiones (Foucault, 1972)
 - Surgimiento de la nueva identidad proyecto en política (Castells, 1998)
- **Nueva concepción de la acción colectiva y de los movimientos sociales**
 - Escuela del comportamiento colectivo (Park, 1939)
 - Foco en características sociopsicológicas y definición del orden social
 - Línea construccionista, derivada de la anterior (Klapp, 1969; Snow y Benford, 2000)
 - Nuevos movimientos sociales (Touraine, 1981; Melucci, 1999)
 - Identidad y ambivalencia, variedad de creencias y orientaciones, y subjetividad

2. Marco de referencia

2.2. La desigualdad de género y la implicación política de la mujer

- **La masculinidad hegemónica y la relegada posición de la mujer, y su influencia en el estudio de la desigualdad de género**
 - Los primeros estudios se desarrollaron desde la línea funcionalista, que implica la justificación de las desigualdades para el funcionamiento adecuado de la sociedad
- **Posteriormente, se tomó conciencia de la desigualdad y de sus efectos, tanto en la mujer, como en el conjunto de la sociedad**
 - Vindicación y emancipación de la mujer, especialmente a través de la educación (De Gouges, 1791; Poulain, 1996; Wollstoncraf, 2000)
 - El deterioro de condiciones de la mujer en la familia actual (Engels, 1884; Connell 1984)
 - La mujer, un constructo social (De Beauvoir, 1949; Butler, 2007)
- **Mujer e implicación política**
 - El feminismo radical y la reivindicación del papel de la mujer en política (Millet, 1995)
 - La política de identidad y la interseccionalidad, ¿división o una vía para la participación de las mujeres? (Collins, 1998; McCall, 2001; Bernstein, 2005)
 - La crítica a la acción institucional, al privilegiar la presencia de hombres en cargos relevantes (Flescher, 2015)

2. Marco de referencia

2.3. Hipótesis

La brecha de género persiste y se refleja en el ámbito político.

- Véase apartado 2.2 y Fernández *et al.* (2020)

El cambio valorativo generacional provoca una mayor implicación por parte de mujeres jóvenes.

- Schnittker *et al.* (2003) y Henn *et al.* (2017)

El rol atribuido a la mujer en el hogar comporta una disminución de su implicación en la etapa de ciclo de vida vinculada a la maternidad.

- Londoño (2015)

La clase y el nivel educativo influyen en la implicación, existe una correlación positiva entre ambas.

- Williams (2019) y Du *et al.* (2021)

El desarrollo de nuevos valores motivan la participación de la mujer, como son las nuevas identidades políticas, el voto a nuevos partidos o la actividad no institucional.

- Flescher (2015)

3. Metodología

- **Fuente de datos:** Microdatos del banco de datos del CIS sobre implicación política de las Elecciones Generales de España del ciclo político-electoral de 2015 a 2019.

Gráfico 1. Recodificación de las variables dependientes

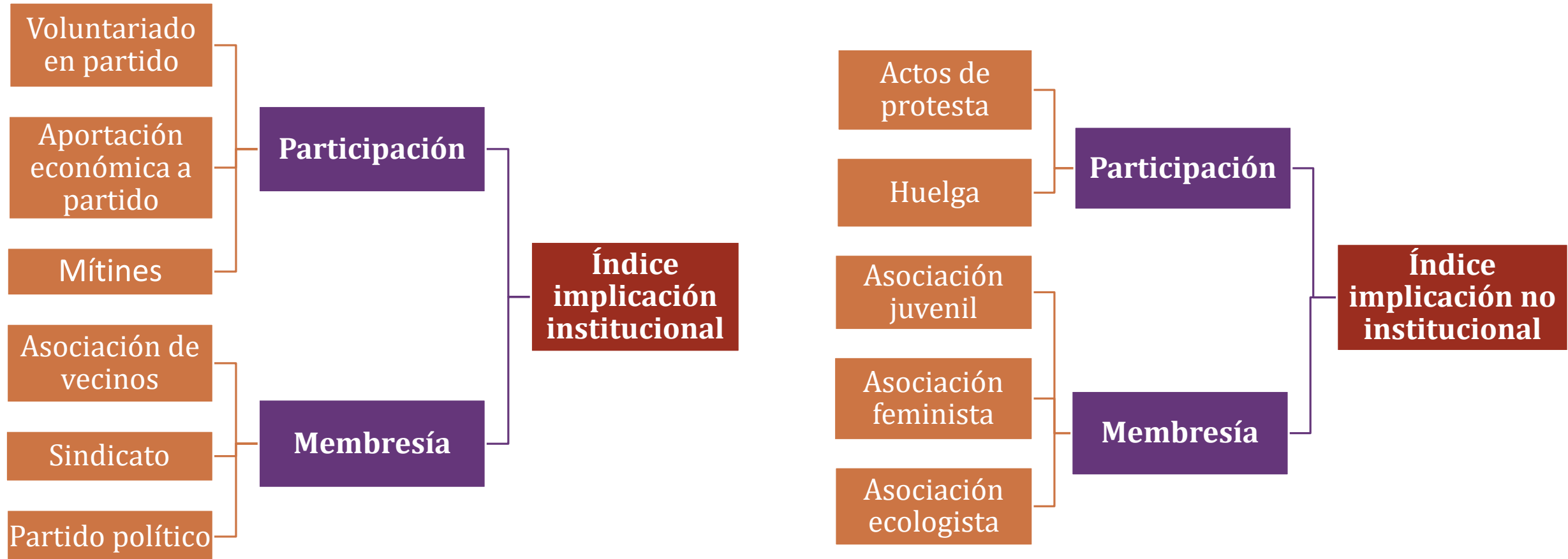

3. Metodología

Gráfico 2. Recodificación de las variables independientes

Sociodemográficas	Sexo	Hombre, mujer
	Edad	Variable continua
	Nivel de estudios	Sin estudios o primarios, secundarios, superiores
	Clase social ocupacional	I, II, III, IV
	Clase social subjetiva	Baja, media, alta
	Situación laboral	Activo, desempleado, inactivo
	Ruralidad	Rural, urbano
	Religiosidad	Creyente practicante, no practicante, no creyente
Políticas	Voto	PP, PSOE, C'S, UP, Vox, nacionalistas, abstención, otros Derecha tradicional, derecha contemporánea, izquierda tradicional, izquierda contemporánea y nacionalista
	Ubicación ideológica	E. derecha, derecha, centro, izquierda, E. izquierda
	Elecciones	20 de diciembre, 2015; 26 de junio, 2016; 28 de abril, 2019; 10 de noviembre 2019
	Sentimiento nacionalista	Españolista, identidad dual, nacionalista
	Identidad política	Conservador, progresista, socialdemócrata, socialista, comunista, liberal, nacionalista, ecologista y feminista Identidad legitimadora, identidad de resistencia, identidad proyecto

Fuente: Elaboración propia

- **Estrategia analítica:** Análisis descriptivo y multivariante mediante un modelo de regresión lineal para datos censurados Tobit

4. Resultados

Gráfico 3. Probabilidad de implicación política institucional (izquierda) y no institucional (derecha), reflejada en una interacción entre el sexo y la edad

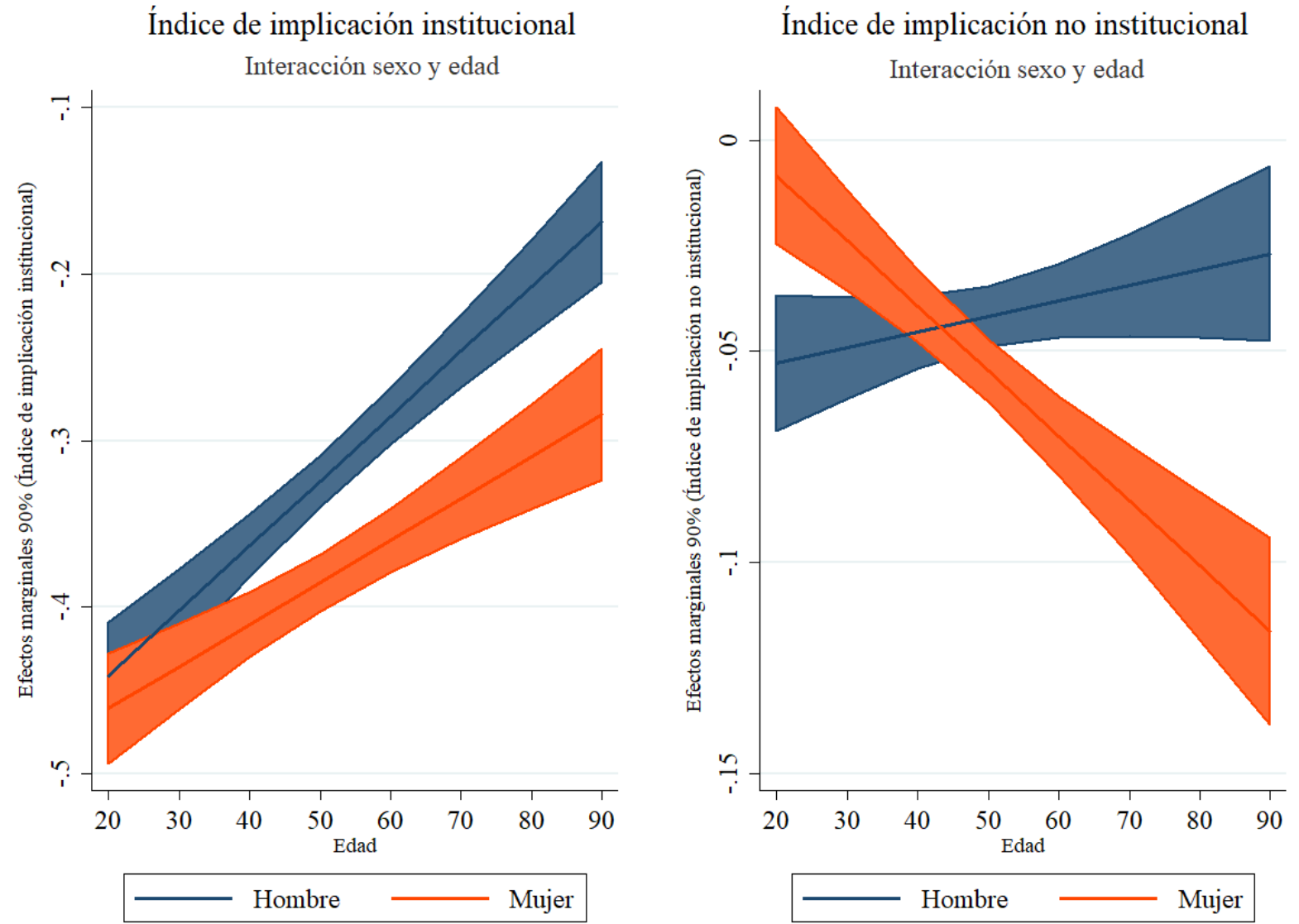

Elaboración propia a partir de microdatos del CIS sobre implicación política en las cuatro Elecciones Generales de España entre 2015 y 2019 con Stata

4. Resultados

Gráfico 4. Probabilidad de implicación política institucional (izquierda) y no institucional (derecha), reflejada en una interacción entre el sexo y la clase social ocupacional

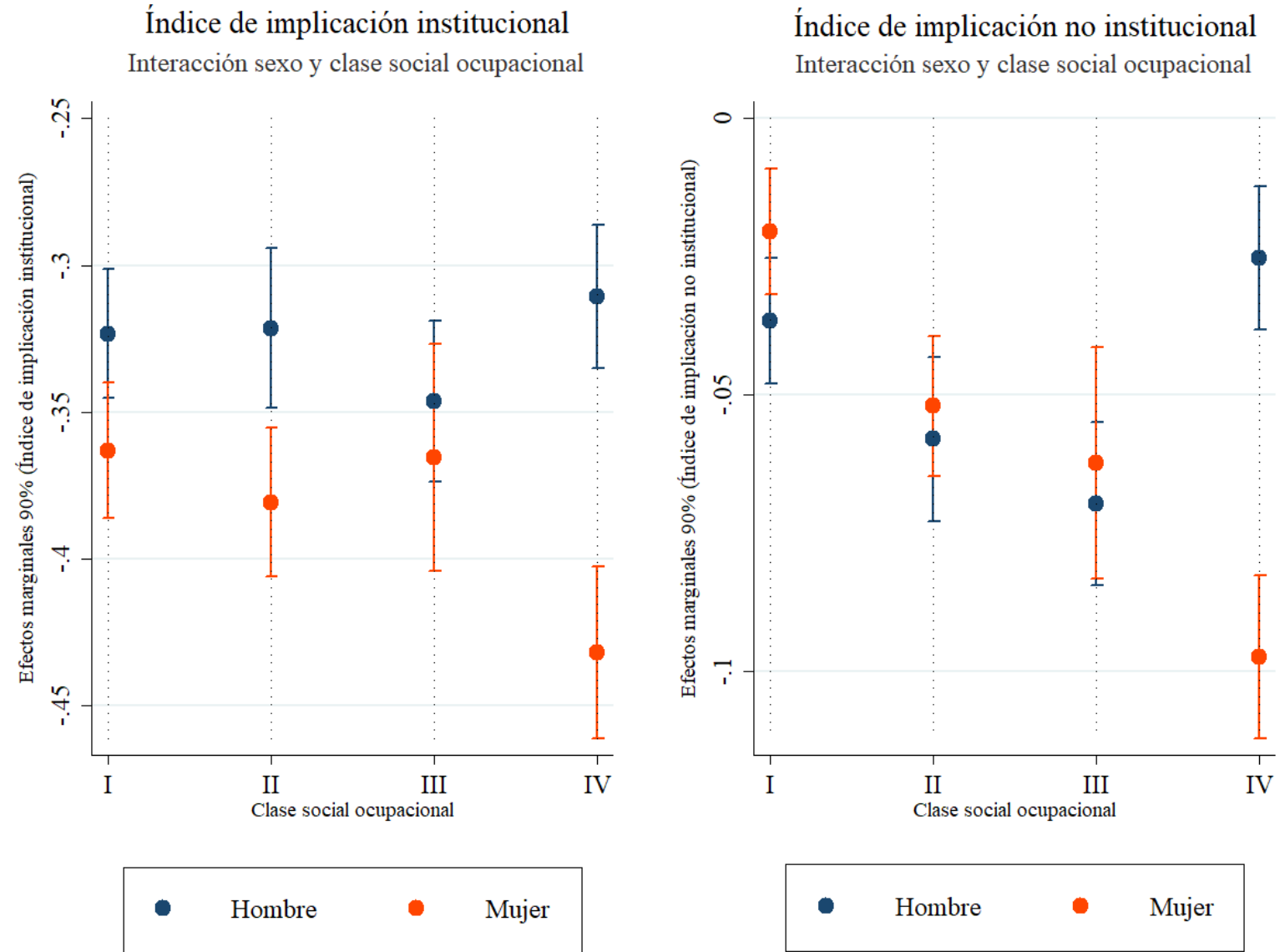

Elaboración propia a partir de microdatos del CIS sobre implicación política en las cuatro Elecciones Generales de España entre 2015 y 2019 con Stata

4. Resultados

Gráfico 5. Probabilidad de implicación política institucional (izquierda) y no institucional (derecha), reflejada en una interacción entre el sexo y la situación laboral

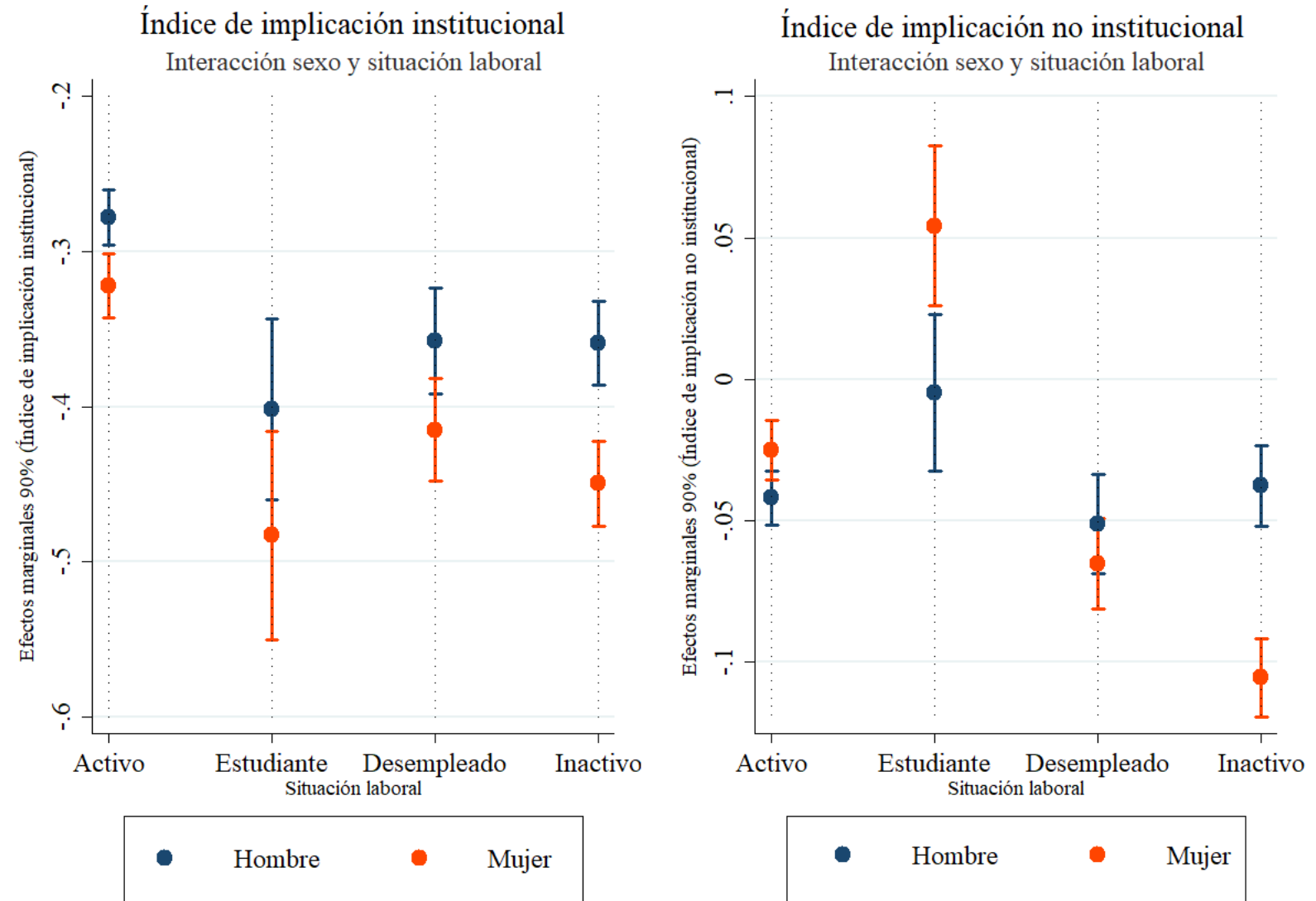

Elaboración propia a partir de microdatos del CIS sobre implicación política en las cuatro Elecciones Generales de España entre 2015 y 2019 con Stata

4. Resultados

Gráfico 6. Probabilidad de implicación política institucional (izquierda) y no institucional (derecha), reflejada en una interacción entre el sexo y el nivel de estudios

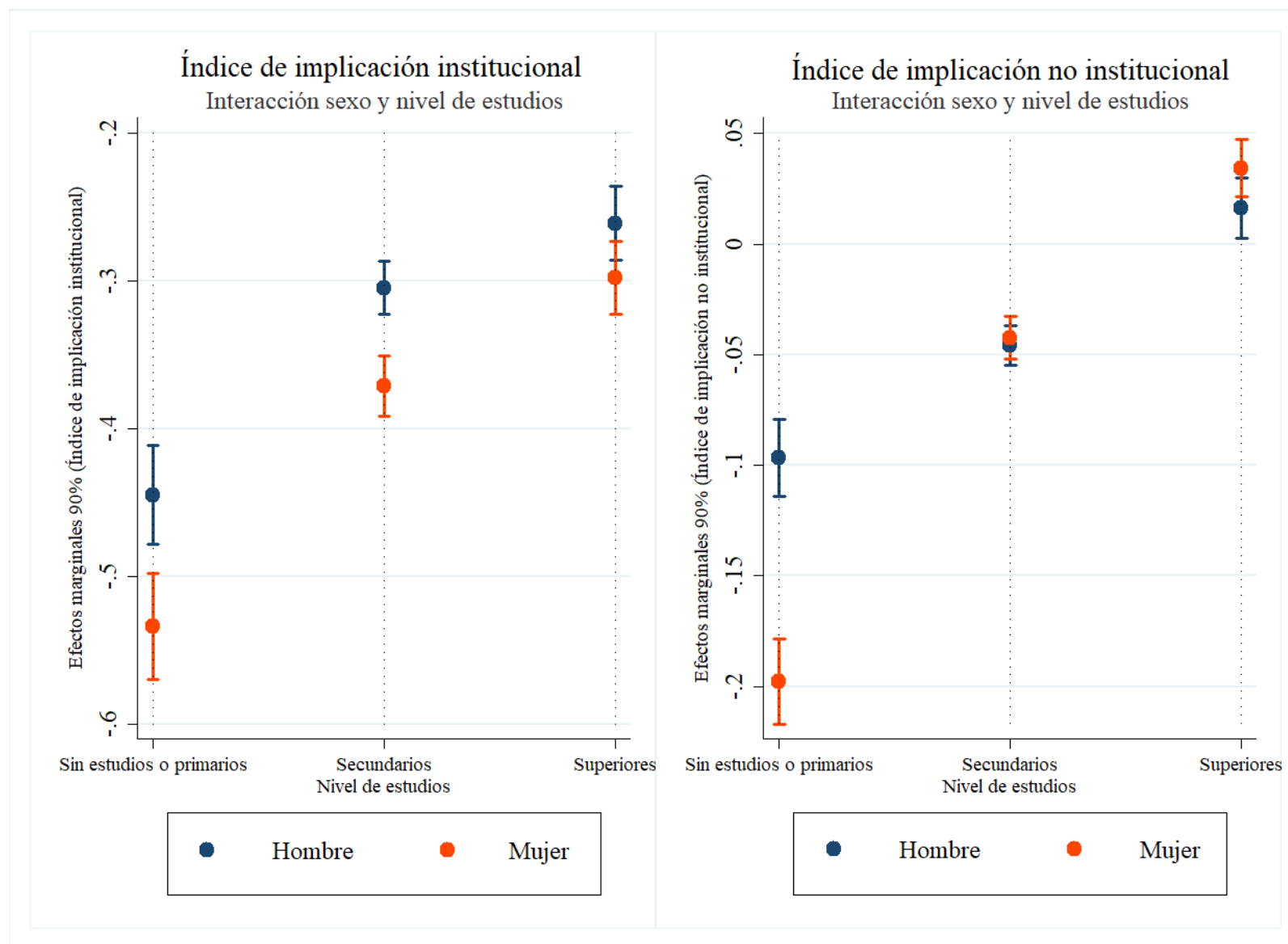

Elaboración propia a partir de microdatos del CIS sobre implicación política en las cuatro Elecciones Generales de España entre 2015 y 2019 con Stata

4. Resultados

Gráfico 7. Probabilidad de implicación política institucional (izquierda) y no institucional (derecha), reflejada en una interacción entre el sexo y la religiosidad

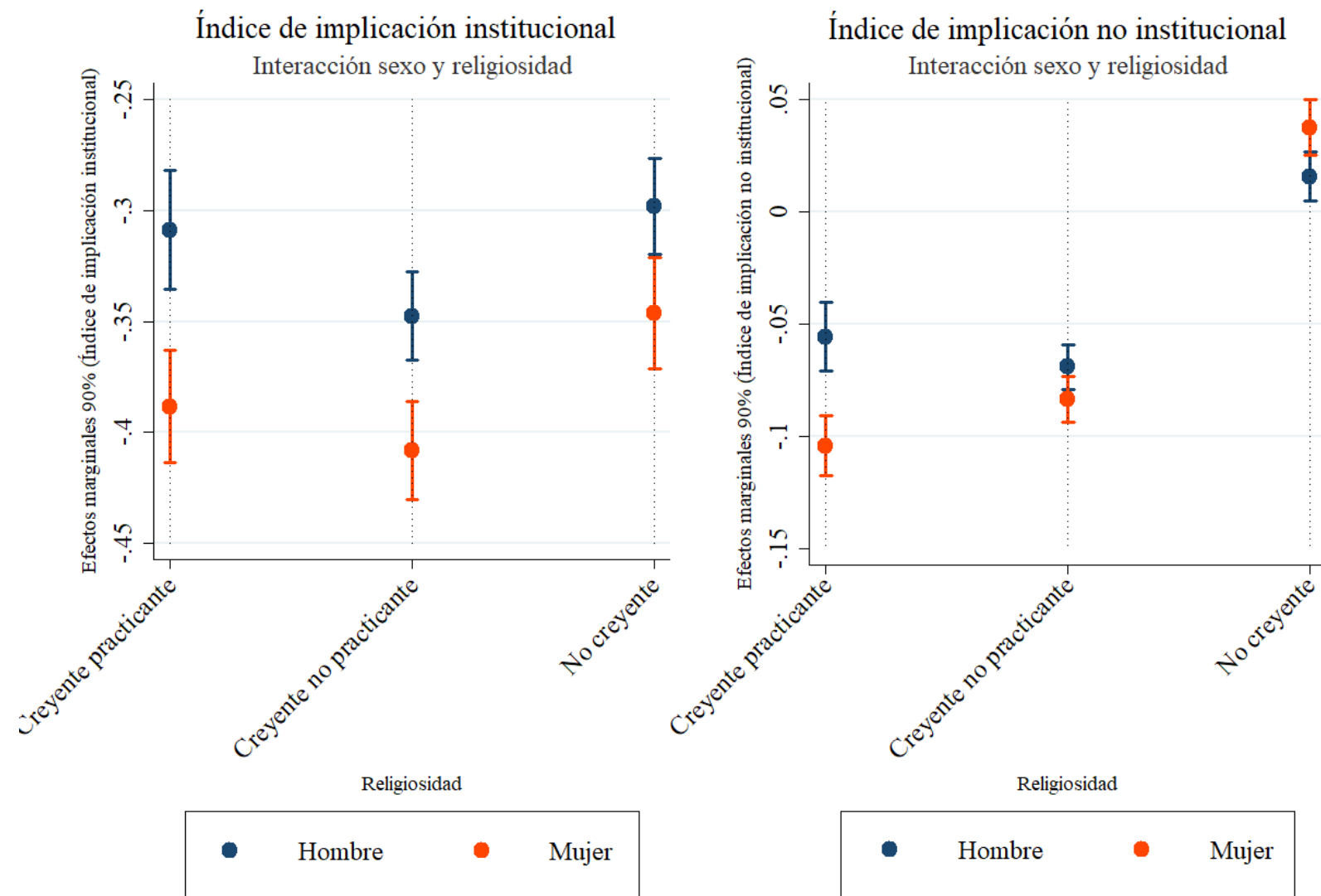

Elaboración propia a partir de microdatos del CIS sobre implicación política en las cuatro Elecciones Generales de España entre 2015 y 2019 con Stata

4. Resultados

Gráfico 8. Probabilidad de implicación política institucional (izquierda) y no institucional (derecha), reflejada en una interacción entre el sexo y la identificación política

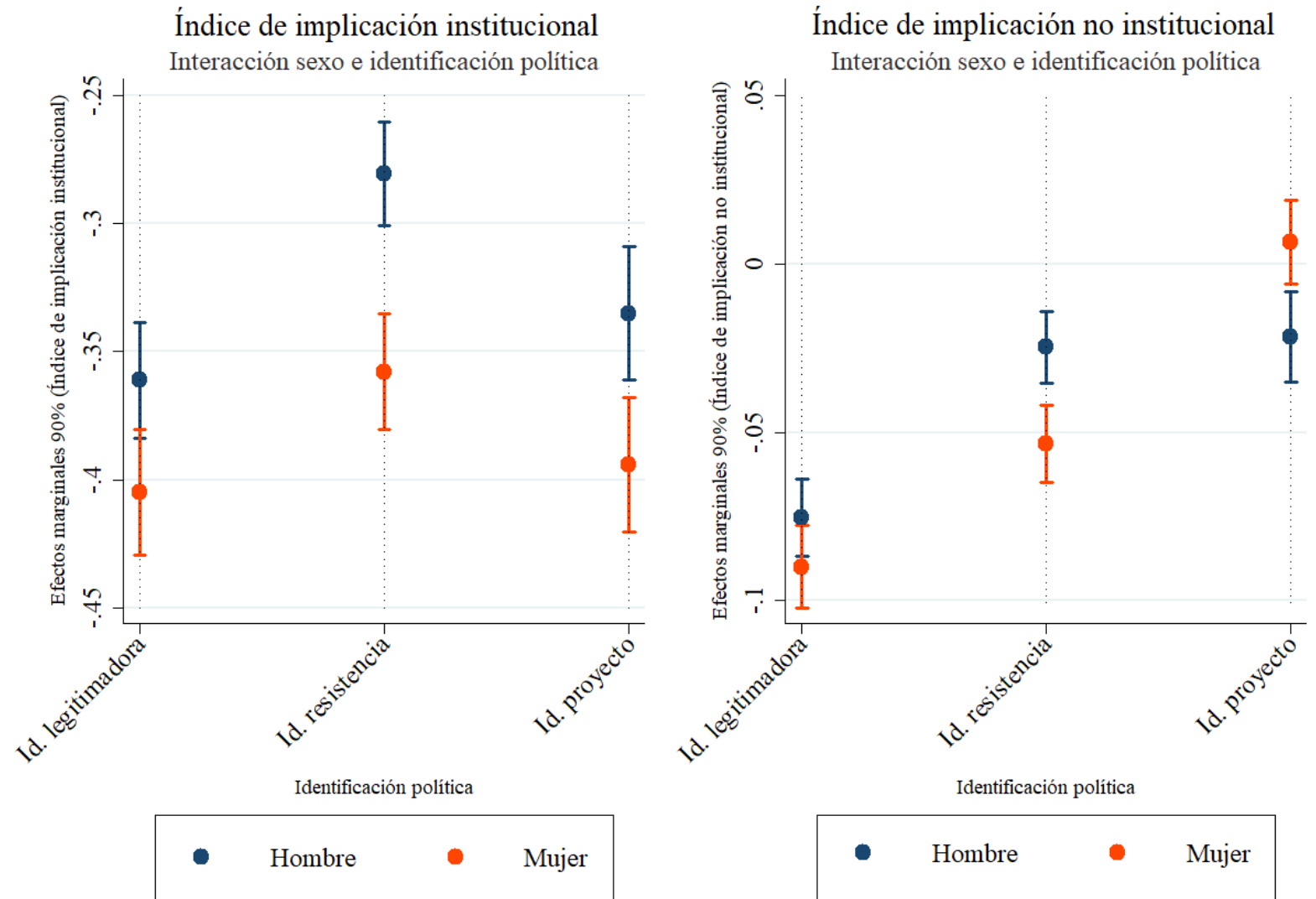

Elaboración propia a partir de microdatos del CIS sobre implicación política en las cuatro Elecciones Generales de España entre 2015 y 2019 con Stata

4. Resultados

Gráfico 9. Probabilidad de implicación política institucional (izquierda) y no institucional (derecha), reflejada en una interacción entre el sexo y el voto

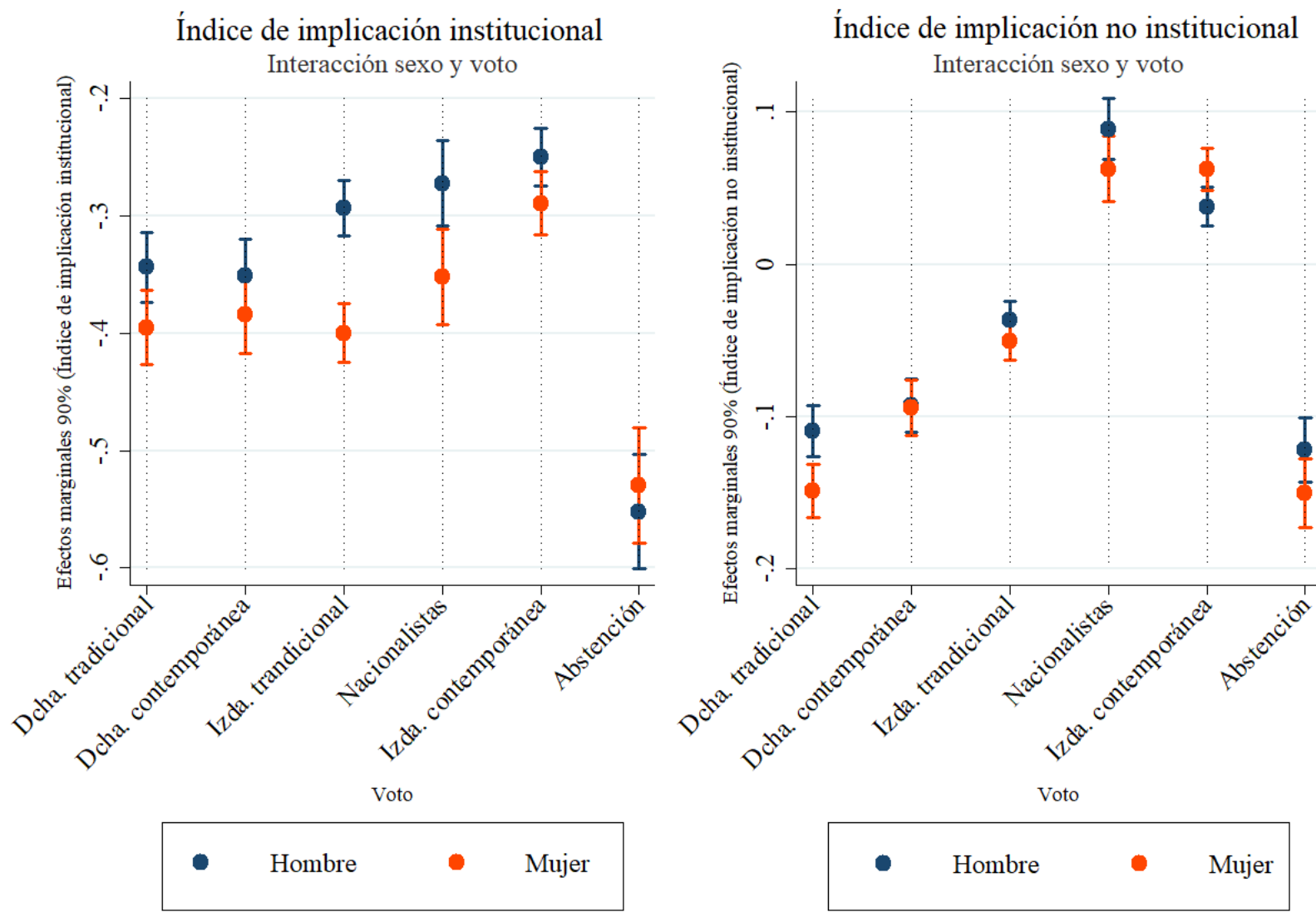

Elaboración propia a partir de microdatos del CIS sobre implicación política en las cuatro Elecciones Generales de España entre 2015 y 2019 con Stata

Gráfico 10. Probabilidad de implicación política institucional (izquierda) y no institucional (derecha), reflejada en una interacción entre el sexo y las Elecciones Generales de España

4. Resultados

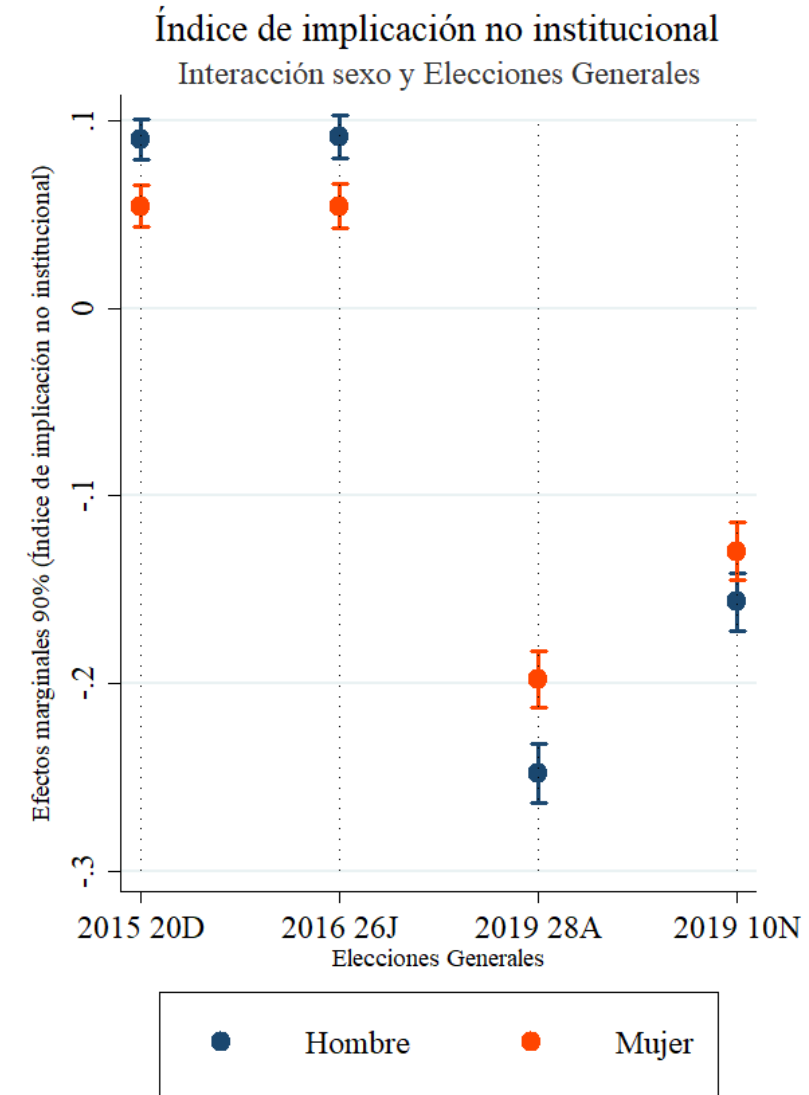
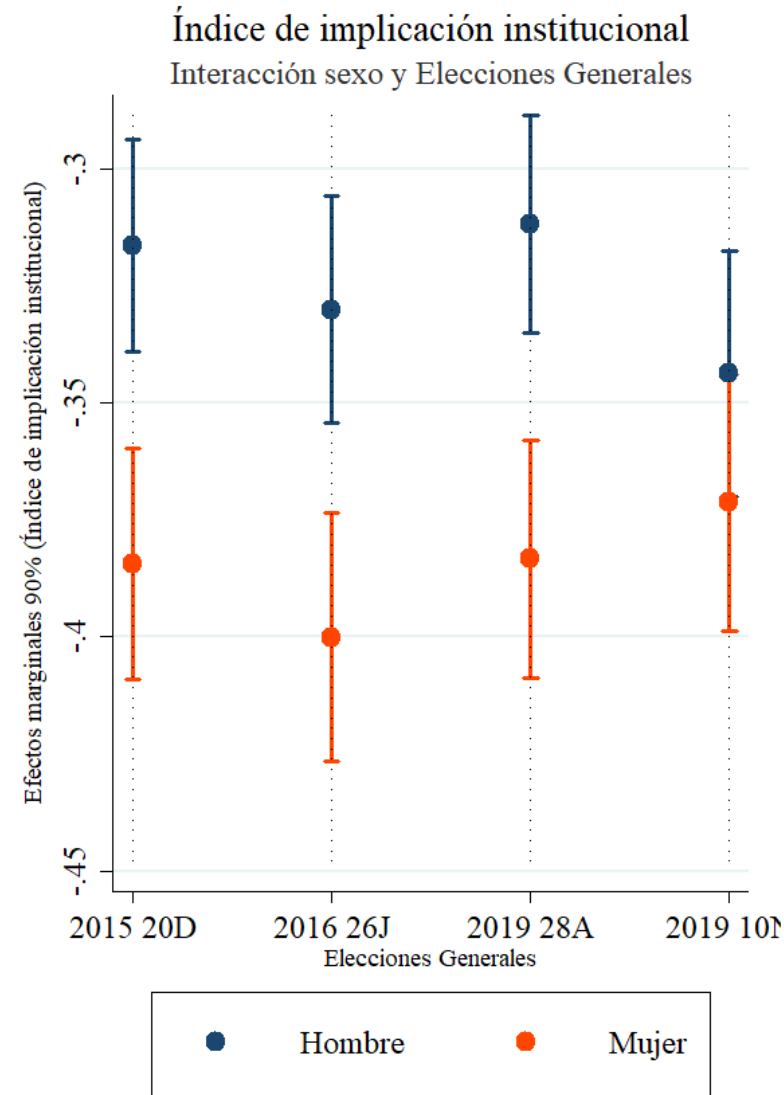

Elaboración propia a partir de microdatos del CIS sobre implicación política en las cuatro Elecciones Generales de España entre 2015 y 2019 con Stata

5. Conclusiones

Las **desigualdades de género persisten** y se desarrollan en la implicación política, especialmente en el ámbito institucional.

Acontecemos un **cambio generacional** en la implicación política de mujeres jóvenes y estudiantes, influido por la interrelación de diferentes generaciones de mujeres en el 15M (Galdón, 2018), y que podría desarrollarse cualitativamente en los próximos años.

El rol atribuido a **la mujer en la familia y el hogar perjudica su implicación política**, interrumpida en la etapa de ciclo de vida vinculada a la maternidad.

Los **cambios posmaterialistas influyen positivamente** en la implicación de las mujeres incrementándola, lo cual refleja la importancia de la identidad y de los nuevos valores en los procesos actuales de acción colectiva.

Las **desigualdades materiales siguen repercutiendo negativamente** en la implicación, como es el caso de las mujeres de clase baja.

Los **estudios sobre desigualdad de género** poseen una gran relevancia en la actualidad y deben ser tomados en cuenta para introducir cambios significativos.

Referencias bibliográficas

- Beck, U. (2002). *La sociedad del riesgo global*. Madrid: Siglo Veintiuno. 21
- Bell, D. (1976). *El advenimiento de la sociedad post-industrial*. España: Alianza.
- Benford, R. y Snow, A. (2000). “Framing Processes and Social Movements: An Overview and Assessment” *Annual Review of Sociology*, 26, 611-639.
- Bernstein, M. (2005). “Identity politics”, *Annual Review of Sociology*, 31, 47-74.
- Butler, J. (2007[1990]). *El género en disputa: el feminismo y la subversión de la identidad*. Barcelona: Paidós.
- Castells, M. (1998). *La era de la información: economía, sociedad y cultura. El poder de la identidad*. Madrid: Alianza.
- Connell, R. W. (1984). *Making the difference: schools, families and social division*. George Allen and Unwin.
- Collins, Patricia Hill (1998). *Fighting Words: Black Women and the Search for Justice*. Minneapolis: University of Minnesota Press.
- De Beauvoir, S. (1998[1949]). *El segundo sexo*. Madrid: Cátedra.
- Du, H., Xiao, Y. y Zhao, L. (2021). “Education and gender role attitudes”. *Journal of Population Economics* 34, 475–513.
- Fernández, P. y Díaz-García, O. (2020) “Ciudadanía activa y participación política de las mujeres en España” *OBETS. Revista de Ciencias Sociales* 15(2), 501-530.
- Flesher, C. (2015). “El sentido común, lo ‘político’, el feminismo y el 15M” *Encrucijadas. Revista Crítica de Ciencias Sociales*, 9: r0901.
- Foucault, M. (1972). *La arqueología del saber*. México: Siglo XXI.
- Galdón Corbella, C. (2018). “Cosmovisiones feministas en clave generacional. Del movimiento 15M a la Huelga Feminista del 8M”. *Encrucijadas. Revista Crítica de Ciencias Sociales*, 16: v1602.

- Giddens, A. (1998). *Modernidad e identidad del yo*. Barcelona: Península.
- Henn, M., Oldfield, B. & Hart, J. (2017). "Postmaterialism and young people's political participation in a time of austerity" *The British Journal of Sociology* 69(3), 712-737.
- Inglehart, R. (1999). *Modernización y posmodernización: el cambio cultural, económico y político en 43 sociedades*. Madrid: CIS.
- Klapp, O. (1969). *Collective Search for Identity*. Holt: Reinehart and Winston.
- Le Bon, G. (1986). *Psicología de las masas*. Madrid: Morata.
- Londoño, A. (2015). "Maternidad y participación política" *Investigación Y Educación En Enfermería*, 5(1).
- McCall, L. (2001). *Complex Inequality: Gender, Class, and Race in the New Economy*. Routledge.
- Melucci, A. (1999[1943]). *Acción colectiva, vida cotidiana y democracia*. México: El Colegio de México.
- Millett, K. (1995[1969]). *Política sexual*. Madrid: Cátedra.
- Olson, M. (1992). *La lógica de la acción colectiva: bienes públicos y la teoría de grupos*. México, Limusa.
- Park, R. (1939). *An Outline of the Principles of Sociology*. New York: Barnes and Noble.
- Poulain de la Barre, F. (1996). "Sobre la igualdad de los sexos" *Figuras del Otro*. Madrid: Escuela Libre.
- Schnittker, J., Freese, J. y Powell, B. (2003). "Who are feminists and what do they believe? The role of generations" *American Sociological Review*, 68 (4), 607-622.
- Smelser, N (1989[1962]). *Teoría del comportamiento colectivo*. México: Fondo de Cultura Económica.
- Tarrow, S. (1997). *El poder en movimiento*. Madrid: Alianza.
- Tilly, C. Lesley, J. y Wood, L. (2010). *Los movimientos sociales, 1678-2008*, Barcelona: Crítica.
- Touraine, A. (1981). *The Voice and the Eye*. Cambridge: Cambridge University Press.
- Williams, V. (2019). "Mary Wollstonecraft on Motherhood and Political Participation: An Overlooked Insight into Women's Subordination" *Hypatia A Journal of Feminist Philosophy*, 34(4).
- Wollstonecraf, M. (2000). *Vindicación de los derechos de la mujer*. Madrid: Cátedra.

Gracias por su atención

Análisis de la brecha de género en implicación política a través del voto y la identidad política durante el ciclo político-electoral de 2015 a 2019 en España



XV CONGRESO ESPAÑOL
DE CIENCIA POLÍTICA
Y DE LA ADMINISTRACIÓN

**LECCIONES Y RETOS
POLÍTICOS DE LA PANDEMIA**

ONLINE 7-9 DE JULIO DE 2021

Rafael Grande

rgrande@uma.es

Raquel Vidal Ruiz

rvidal@uma.es



UNIVERSIDAD DE MÁLAGA